BIBLIOTECHE CIVICHE TORINESI

Guide Marzorati Paravia

1900

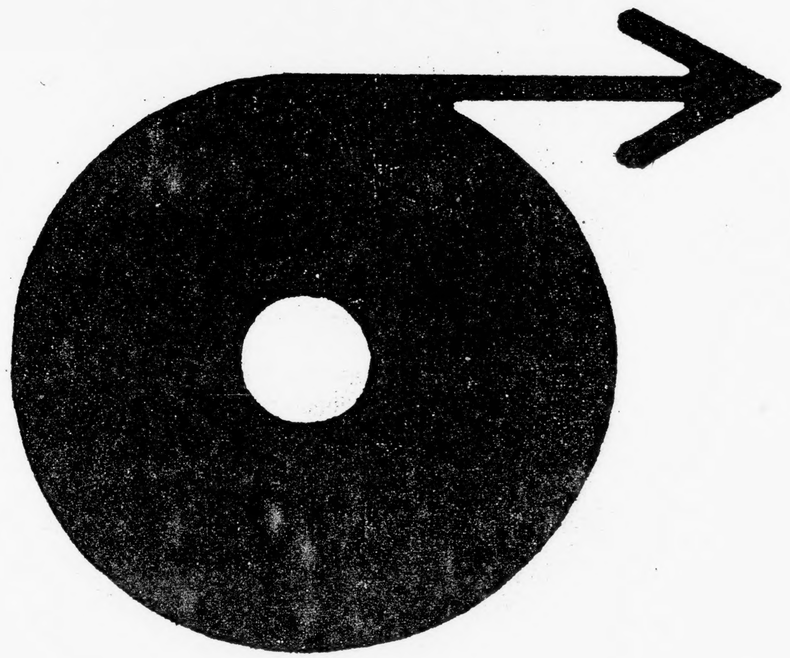

INIZIO BOBINA

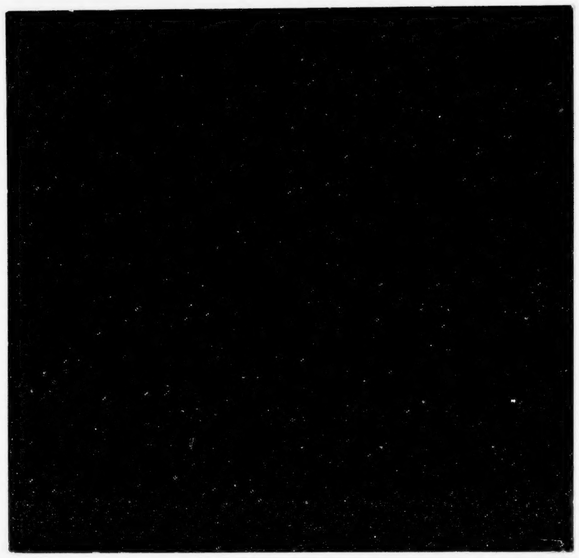

12X

CITTÀ DI TORINO
BIBLIOTECA CIVICA CENTRALE

GM 136/30

GUIDE DI TORINO MARZORATI - PARAVIA

BIBLIOTECA CIVICA DI TORINO

- Marzo- 1998

PELLICOLA : KODAK HQ SILVER 35 mm
APPARECCHIO DI RIPRESA : Planetario AGFA ASO
DITTA ESECUTRICE : MULTISERVICES s.r.l. - TORINO

CITTÀ DI TORINO
BIBLIOTECA CIVICA CENTRALE

GUIDA DI TORINO 1900

Microfilmatura eseguita su esemplare messo a disposizione
dall'Accademia delle Scienze di Torino

Accademia delle Scienze di Torino
Per.
1661

ACCADEMIA
DELLE SCIENZE
TORINO

ANNO 72° 1900

GUIDA DI TORINO

COMMERCIALE ED AMMINISTRATIVA

ACCADEMIA DELLE SCIENZE TORINO

Ditta Editrice

G. B. Paravia e C.

(Figli di L. Vigliardi-Paravia)

Libreria
Via Garibaldi, N. 23
Telefono N. 1082

Tipografia
Via Arsenale, N. 29
Telefono N. 142.

Stabilim. Industriale Meccanico, Via Gioberti, 69

Impresa Municipale fondata nel 1848

Impresa Municipale fondata nel 1848

Impresa Feretri della Città di Torino

Via Barbaroux 37-39

C. F. GENTA

Via Barbaroux 37-39

Vetture proprie brevettate per Trasporti Salme

Servizio TELEFONO

Per telegrammi: Impresa GENTA-Torino

NB. Le famiglie recandosi alla nostra Impresa o mandandoci ad avvisare saranno informate di tutte le spese generali e di tutto il da farsi nella triste circostanza: consegna dei defunti al Municipio, sepolture, funerali, stemmi, lettere di decesso, pratiche presso le Autorità per ottenere Decreti di trasporto in Italia e all'Estero.

Trasporti Funebri con Vetture proprie, o per Ferrovia

Ufficio e Commissioni, Via Barbaroux, 37-39

TORINO
Via Artisti, 16-18 (casa propria)

S. VENCHI & Co

Stabilimento Primario a trazione elettrica per la fabbricazione dei:

Confetti - Cioccolato
Caramelle - Rocks-Drops

Specialità

Caramelle Margherita

ESPORTAZIONE MONDIALE

PREMIATO
con **6 Diplomi d'Onore** e **7 Medaglie d'Oro** alle principali Esposiz. Estere e Nazionali
Gran Diploma d'Onore
TORINO 1898 (massima onorific.)
Medaglia Speciale per l'Esportazione
del Ministero Agr. Ind. e Comm.
(Concorso Ministeriale 1898)

Società Elettrotecnica Italiana

ANONIMA

CAPITALE LIRE 2.500.000 — EMESSO E VERSATO LIRE 1.500.000

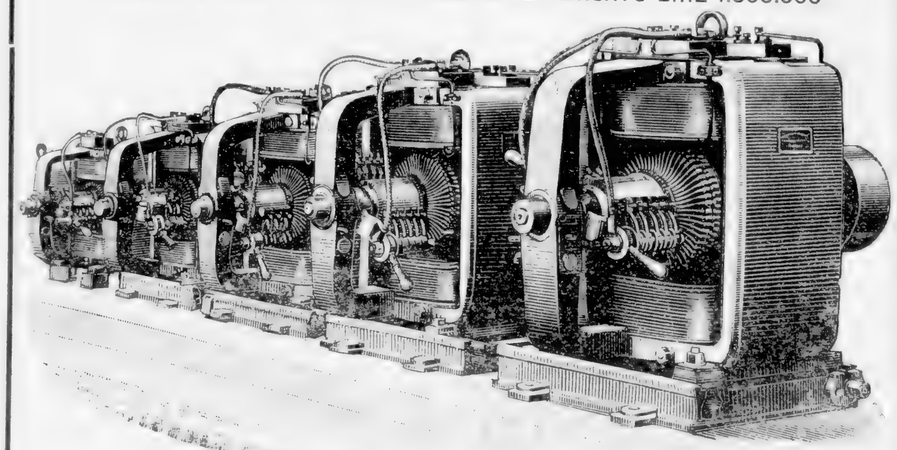

60, Via Principi d'Acaia - **SEDE in TORINO** - Via Principi d'Acaia, 60

Cataloghi a richiesta. **Preventivi gratis.**

TEODORO KOELLIKER

STUDIO TECNICO INDUSTRIALE

Via Moscova, 18 - MILANO — Indir. telegr.: TEODORO KOELLIKER - Milano

IMPIANTI COMPLETI DI
FILATURE e TESSITURE
di cotone, lana, lino, juta, seta o di qualunque altra materia tessile

Forniture per dette Industrie sempre pronte in deposito

RAPPRESENTANTE DELLA DITTA
FRATELLI SECK, DRESDA
Macchine per molini. Impianti completi
Diagrammi di bassa, media e alta macinazione

Forniture complete per Molini
Macchine e Caldaie a vapore nuove e d'occasione

Olio "Valvoline„ per cilindri di macchine a vapore con alta pressione
Olio "Italia„ per trasmissioni e macchine

Fornelli a carbone

CUCINE COMBINATE *Economici*

Sistema BRIFFAULT perfezionato

AGOSTINI e FRANCESCHI

TORINO

Via Roma, 20-22
e Via Alfieri, 5.

I nostri fornelli si distinguono per la loro fabbricazione accurata che li mette al primo rango degli apparecchi mulieri. La loro solidità ed il loro perfezionamento li rendono **economici** *al massimo grado.*

Catalogo e referenze franco su domanda.

Vedere Campioni nei nostri Magazzini, Via Roma, 20-22.

Impianti di Cucine

per Grandi Case, Alberghi
e Cucine Economiche

con garanzia assoluta di funzionamento.

ESPORTAZIONE.

AVVERTENZA

Sarà sempre bene accetta qualsiasi variazione, aggiunta o notizia, che possa aver rapporto colla nostra Guida. Tempo utile per le varianti ed osservazioni fino al

15 Gennaio 1901.

Servirsi della Scheda da stampa che trovasi dopo la Prefazione.

G. B. Paravia & Comp.
Proprietari - Editori.

PIANTA
DI TORINO

SCALA di 1: 10.000

metri

N. Il lato dei quadrati a cui corrispondono le lettere e i numeri fuori contorno rappresenta la distanza di 400 metri

PIAZZA D'ARMI

DIVISIONE DELLA CITTA di TORINO in Sezioni Catastali

SPIEGAZIONI

Ferrovie normali
Tramvie a vapore
Tramvie Società Elettr. Alta Italia
Tramvie Belga e Torinese

TORINO
GUIDA DEL VIAGGIATORE
illustrata da 20 incisioni e dalla Pianta della Città

4 EDIZIONI SEPARATE
ITALIANA, FRANCESE, INGLESE, TEDESCA

sotto il patrocinio del Municipio
e della Soc. Promotrice dell'Industria Nazionale di Torino

Prezzo Lire 1.

GUIDA Commerciale ed Amministrativa di TORINO
Elenco dei Proprietari delle Case
Nome, qualità ed abitazione dei componenti tutte le Amministrazioni civili, militari e giudiziarie, delle Famiglie nobili piemontesi, e dei Professionisti, Industriali e Commercianti in genere
72° Anno. 1900 Prezzo L. 5 legata in tela, L. 6

Ditta Editrice **G. B. PARAVIA e Comp.**
(Figli di L. VIGLIARDI-PARAVIA)
PROPRIETARIA DELLA STAMPERIA REALE DI TORINO

SPECIALITÀ IN LIBRI DI TESTO
per l'Insegnamento Primario e Normale, Tecnico e Secondario

Ricco Assortimento di Materiale Scolastico

Via Garibaldi, 21-23 - TORINO - Via Arsenale, N. 29
Case Filiali ROMA, MILANO, FIRENZE, NAPOLI

Litog. G.B. Paravia e C.

Dom. Locchi dis.

Torino-Roma - Ditta G. B. PARAVIA e Comp. - Milano-Firenze-Napoli

Collezione di Volumi in-8° illustrati.

In brossura L. **10.** — *Legato in tela e oro L.* **12.50.**

Spada al vento. — Testo di H. De Brisay. — Traduzione di E. Salgari.

In brossura L. **7.50.** — *Legato in tela e oro L.* **10.**

Valor di Fanciulla. — Testo di F. Calmettes. — Traduz. di E. Salgari.

In brossura L. **5.** — *Legati in tela e oro L.* **7.**

Attraverso le Alpi. — Storia aneddotica delle guerre di montagna combattute in difesa dell'Italia (1742-1747) (V. Turletti).
Al polo Australe in velocipede. — Testo di E. Salgari.
La Botanica ricreativa, o **Le meraviglie della vegetazione.** — Testo di G. Roda.
Lo Zio d'America. — Racconto per giovinette. — Testo di M. Colomb.
Intorno al mondo. — Viaggio da ragazzi. — Testo di C. Giglioli-Casella.
Le Mie Prigioni di Silvio Pellico.
Australia e Ceylan. — (Tredici anni di Missione). (G. B. Balangero).

In brossura L. **4.** — *Legati in tela e oro L.* **6.**

Il serraglio del domatore Vanderfeld. — Testo di L. Barberis.
Nel paese dei ghiacci. — I naufraghi dello Spitzberg. - I cacciatori di foche alla baia di Baffin. — Testo di E. Salgari.
Una famiglia di Gatti. — Romanzo per fanciulli. — Testo di I. Baccini.
Il nuovo Buffon. — Testo di M. Cavanna Viani-Visconti.
Storia di mio Zio e di mia Zia. — Testo di M. Cavanna Viani-Visconti.
I Racconti di Fate. — Testo di C. Donati.
L'Abbici della Fisica. Testo di G. Milani.
Buoni esempi narrati alla gioventù. — Testo di F. Pera.
La perla ripescata. — Scene curiose. — Testo di E. Perodi.
Tra la neve ed i fiori. — Passeggiate. — Testo di M. Savi-Lopez.
Nei paesi del Nord. — Viaggio. — Testo di M. Savi-Lopez.
Viaggi ed avventure di Robinson Crosuè. — Testo di P. Fornari.

In brossura L. **3.** — *Legati in tela e oro L.* **4.50.**

Al Lago degli Elefanti. — Testo di Jack La Bolina.
Fiabe e Storielle illustrate. — Testo di E. Augusto Berta.
Roro. — Storia di un Pappagallo. — Testo di E. Simonatti-Spinelli.
Il Continente misterioso. — Avventure nell'Australia. — (E. Salgard).
Caccie su terra e su mare. — Testo di Jack La Bolina.
Scurpiddu. — Racconto per ragazzi. — Testo di L. Capuana.

In brossura L. **2.50.** — *Legati in tela e oro L.* **4.**

Serate Invernali. — Racconti per bimbi. — Testo di O. Fava.
Vita Modesta. — Letture per le giovanette. — Testo di E. Salvi.

In brossura L. **2.** — *Legati in tela e oro L.* **3.50.**

Il fratello di Sor Bertolucci. — Scene curiose. — Testo di E. Perodi.
L'abbici della Fisica; ossia primi rudimenti di questa scienza.
Passeggiate al Pincio. — Ricordi storici. — Testo di E. Perodi.

In brossura L. **2.** — *Legato in carta, fregi oro L.* **3.**

Marghit. — Racconto di A. Tengström. - Trad. dallo svedese di E. Atterbom.

In brossura L. **1.50.** — *Legati in carta, fregi oro L.* **2.10.**

Cuoricini benfatti. — Testo di A. De Rita.
Il legato di Giorgio Bonneval ed altri Bozzetti. — (G. Grammatica).
Per la mamma. — Racconto pei giovanetti. (L. Scaverano).
Il Romanzo dei bimbi — (G. Errico).

In brossura L. **1.** — *Legati in carta, fregi oro L.* **1.60.**

Maria. — Racconto. — Testo di M. Savi Lopez. — **Tra la Nebbia.** — Id.
Fanciulli allegri. - Racconto. — Testo di L. Capuana.
La Valanga. — Novella montanina di G. B. Arnaudo.
Novellette per fanciulli (dallo svedese). — (E. Atterbom).
Racconti e Ricordi per fanciulli (dal *Drago*). — (L. Capuana).

Torino-Roma - Ditta G. B. PARAVIA e Comp. - Milano-Firenze Napoli

Collezione di Volumi in-16° illustrati.

In brossura L. **2.** — *Legati in carta, fregi oro L.* **2.50.**

Cose vecchie e storie nuove. — Testo di P. Giacosa.
Il Drago. — Racconti e Novelle. — Testo di L. Capuana.
Racconti di fate, tratti da Perrault, ecc. — Testo di C. Donati.

In brossura L. **1.50.** — *Legati in carta, fregi oro L.* **2.**

Storia patria dai tempi più remoti sino alla morte di Vittorio Emanuele II re d'Italia, narrata in cento giornate. — Testo di P. Fornari.
Tempi andati; in collegio e fuori. — Bozzetti. — Testo di L. Grilli.

In brossura L. **1.** — *Legati in carta, fregi oro L.* **1.50.**

A Veglia... — Racconti per fanciulli. — Testo di Evelyn.
Brevi Leggende e Tradizioni Pie. — Testo di A. Mangilli-Lampertico.
Cento novelline per l'infanzia. — Testo di T. Degubernatis.
Ettore. — Racconto per la gioventù. — Testo di N. Claus.
La Principessina di Valforita. — Racconto. — (Pio Landa).
Racconti in famiglia. — Testo di M. Viani-Visconti.
Tre mesi sotto la neve. — Testo di G. J. Porchat; traduz. di P. Tiouar.
I Promessi Sposi. — Storia milanese del secolo XVII, con aggiunta delle poesie: Il proclama di Rimini — Il Cinque Maggio — Marzo 1821 — In morte di Carlo Imbonati — Inni sacri. — Edizione illustrata dal pittore Chiostri. — Testo di A. Manzoni. (Legato in tela con placca oro L. 2,25.

In brossura L. **0,75.** — *Legati in carta, fregi oro L.* **1.**

Manine laboriose. — Racconto per le giovinette. — Testo di Maria Bobba
Donnina forte. Id.
Il Teatrino dei Pupi. — Racconto napoletano. — Testo di O. Fava.
Grandi uomini nei loro primi anni. — Bozzetti per fanciulli. — Testo di G. Almerighi.
Ore liete. nove racconti pei fanciulli. — Testo di G. De Jorio.
Tra Fate e Folletti. — Racconti per la fanciullezza. — Testo di L. Merlo. e L. Castino.
Ricordi di una Bambola. Racconto per le bambine. — Testo di Mercedes.
Mimì, Totò e Turillo. — Racconto per fanciulli. — (A. De Rita).
Voci di Fiori. — Racconti educativi di Mara Antelling. Poesie di Ida.
Il piccolo Buffon. — Cenni descrittivi di G. Grammatica.
Al mio Figliuolino. — Racconti di A. di Renneville; trad. di A. Montano.
Esempi di Vera Gloria dedicati ai fanciulli italiani. — Testo di O. Bruni.

In brossura L. **0,60.** — *Legati in carta, fregi oro L.* **0.80.**

Alla mia Figliolina. — Racconti di A. di Renneville; trad. di A. Montano.
Anime buone. — Racconto per le giovinette. — Testo di Maria Bobba.
Le avventure di Magrolina e Poveraccio. — (Onorato Roux).
La festa del villaggio. — Racconto; imitaz. dal francese. Id.
Carina. — Fiaba; dal francese. — (Onorato Roux).
Coraggio e costanza, il viaggiatore C. Piaggia. — (E. De-Amicis).
Cristoforo Colombo. — Racconto per la gioventù. — Testo di Ida Baccini.
Guglielmo Tell. — Storia raccontata ai fanciulli. — Testo di L. Mellano.
Ricordi di Erminia Fuà Fusinato. — (G. Almerighi).
Stanley in Africa. — Storia narrata ai ragazzi. — (Jack La Bolina).
Le avventure di Robinson Crosuè. — Testo di L. Mellano.
Vita di Torquato Tasso. — Testo di L. Cittadella-Vigodarzere.
Vita di Emanuele Filiberto. Id.
Vita di Cristina di Savoia. Id.
Vita di Michelangelo Buonarroti. Id.
Vita di Andrea Doria. Id.
Vita di Galileo Galilei. Id.
Giannina Milli; un bell'esempio alle giovinette. — (G. Almerighi).
Famiglia e patria (Adelaide Cairoli.) — Id.
Felice; ossia il giovine coltivatore. — Racconto. — (E. Comba).
Fantasie; novelle per la gioventù. — Testo di L. Castino.

DITTA G. B. PARAVIA & COMP.

TORINO - ROMA - MILANO - FIRENZE - NAPOLI

Recente pubblicazione:

V. E. BIANCHI

GUIDA DI ROMA
E DINTORNI

illustrata da numerose fotoincisioni

con una pianta topografica della Città, tre del Vaticano e una carta dei dintorni di Roma

Un bel volume legato in tela, USO BAEDEKER

Prezzo: 3 Lire.

☛ Non visitate Roma senza la GUIDA BIANCHI.

V. E. BIANCHI

GUIDE OF ROME
AND ENVIRONS

illustrated with many photoengravings

and a topographical map of the City, three of the Vatican and one of the environs

A fair volume LIKE BAEDEKER'S

Price: 4 Francs.

☛ Dont' pay a visit to Rome without consulting the BIANCHI'S HANDBOOK.

DITTA G. B. PARAVIA E COMP.

Prof. SIRO CORTI

LA PROVINCIA DI TORINO

descritta sotto l'aspetto geografico e storico

È un volumetto nitido e grazioso che presenta in modo completo e preciso quanto si riferisce non solo al Capoluogo di Provincia, ma ancora alle città secondarie ed ai Comuni che vi sono aggregati.

È corredato di incisioni, di una carta geografica della Regione e di altra cartina a colori della Provincia e Circondari, e di tutte le notizie orografiche, idrografiche e storiche; sonvi, infine, cenni biografici degli uomini illustri che appartennero a detta Provincia.

Prezzo L. 1.

CARTA COROGRAFICA MURALE

DELLA

Provincia di Torino

Costrutta e disegnata dal Prof. GUIDO CORA

Scala 1:100.000 — Dimens. Centimetri 140 di larg. per 170 di altezza

Prezzo: { Sciolta . . . . . L. **10.**
{ Montata su tela e cornice » **18.**

CESARE ISAIA

TORINO Guida del Viaggiatore

illustrata da 20 Fotoincisioni e Pianta della Città.

Pubblicata sotto il Patrocinio del Municipio e della Società Promotrice dell'Industria Nazionale di Torino, in 4 edizioni:

Italiana, Francese, Inglese e Tedesca

Caduna L. 1.

Torino-Roma G. B. PARAVIA e C. — Milano-Firenze-Napoli

Particolari di Costruzioni murarie e Finimenti di Fabbricati

MUSSO e COPPERI

PARTE III:

Costruzione degli Edifizi rurali

Prezzo L. 30.

Quest'opera dei distinti Geometri Cav. G. Musso e Cav. G. Copperi, che fa seguito e complemento ai loro **Particolari di Costruzioni Murali e Finimenti di Fabbricati**, è però indipendente dai due primi volumi e può bastare da sola per indicare le norme pratiche da seguire nella disposizione e nella fabbricazione di ogni genere di edifizi rurali.

Il volume di 258 pagine in-4°, è illustrato da 76 figure, intercalate nel testo, ed è accompagnato da un Atlante di 25 grandi tavole di 64 × 44 cm., accuratamente eseguite in cromolitografia, per modo che gli edifizi ivi disegnati riescono evidentissimi nel loro insieme e nei particolari, e possono essere capiti senza ombra di dubbio da qualunque persona anche profana di costruzioni, poichè ogni materia di pietra, mattoni, terra, legno, metallo, ecc., è figurata e distinta col suo color naturale.

L'opera è utile ai costruttori, agli agricoltori, ai gentiluomini campagnuoli ed, in una parola, a tutti, coloro che praticano o si dilettano della coltivazione delle campagne, allevamento di animali, frutticoltura, enologia, ecc.

INDICE

Impianti di fabbricati per la coltivazione di grandi poderi, e di poderi di media e di piccola importanza. - Case coloniche - Abitazioni per famiglie di Fattori, di Proprietari e di Operai. — Scuderie per cavalli - Selleria - Stalle per bovini - Infermeria. - Ovili. — Porcili. - Fabbricati per gli animali in cortile. — Depositi dei concimi solidi e liquidi - Latrine rustiche - Pompe, sifoni, ecc. — Fienili, pagliai e cataste. — Silos per la conservazione dei foraggi verdi, delle radici e dei tuberi. — Aie ed essiccatoi per i grani - Essiccatoi per meliga. — Granai - Cassoni - Silos. — Tinaie e Cantine. — Fruttai. — Lavanderie. — Caseificio. — Serbatoi di ghiaccio o ghiacciaie. — Acqua potabile - Fontane - Pozzi - Derivazioni d'acqua - Filtri. — Chiuse o dighe per derivazioni d'acqua. — Opere di difesa delle sponde dei fiumi o torrenti e dei terreni o costruzioni adiacenti - Argini - Moli o repellenti per la difesa delle sponde e loro ricostituzione - Serre o briglie per reggimare l'alveo di torrenti montani. — Canali - Chiaviche o paratoie - Ripartizione dell'acqua. — Ponti-Canali - Tombe o Sifoni - Norme per calcolare le dimensioni delle spalle, delle pile e delle arcate dei ponti in muratura e delle trombe dei sifoni. — Cancellate e Stecconate. — Asili infant. e Scuole rurali.

PARTE I. — **Opere muratorie**; 26 grandi tav. in cromolit. (cm. 64×44) racchiuse in elegante cartella di tela, e un volume di testo, L. **30** —

PARTE II. — **Opere di finimento ed affini**; 25 gr. tav. in cromolit. (cm. 64×44) racchiuse in eleg. cartella di tela, con un vol. di testo, L. **30** —

(G. MARZORATI).

GUIDA
Commerciale ed Amministrativa
DI
TORINO

ELENCO DEI PROPRIETARI DELLE CASE
NOME, QUALITÀ ED ABITAZIONE
dei componenti tutte le
AMMINISTRAZIONI CIVILI, MILITARI e GIUDIZIARIE
DELLE
FAMIGLIE NOBILI PIEMONTESI
DEI
PROFESSORI, AVVOCATI, PROCURATORI, DOTTORI,
ARTISTI, INGEGNERI, COMMERCIANTI E INDUSTRIALI DELLA CITTÀ
TARIFFE DAZIARIE, POSTALI, TELEGRAFICHE, DEI BIGLIETTI FERROVIARI, ECC., ECC.
coll'aggiunta degli Orari dei treni viaggiatori in arrivo e partenza alle Stazioni P. Nuova e P. Susa
e Orari - Tariffe delle Tramvie
CORREDATA DI UNA NUOVA PIANTA DI TORINO
coi progettati ingrandimenti e coi numeri delle porte

72° ANNO 1900

TORINO
DITTA G. B. PARAVIA E COMP.
(Figli di I. VIGLIARDI-PARAVIA)
LIBRERIA: Via Garibaldi 23. | TIPOGRAFIA: Via Arsenale 29.

18 Marzo 1900.

☛ *A semplice richiesta si eseguiscono* **gratis** *variazioni, correzioni ed aggiunte, purchè pervengano documentate alla Ditta* **G. B. Paravia e Comp.**, *via Arsenale 29, prima del 15 Gennaio d'ogni anno.*

La Ditta Editrice, quand'anche metta ogni cura per rendere il più possibile esatta la Guida, *avvisa che* **non assume alcuna responsabilità** *per quegli errori che potessero essere avvenuti nella presente edizione.*

☛ *Per gli Annunzi a pagamento rivolgersi alla Ditta* **Haasenstein e Wogler,** *Torino via S. Teresa 2 (p. S. Carlo).*

PROPRIETÀ LETTERARIA

Stamperia Reale G. B. Paravia e C. — Torino, via Arsenale 29
200 (C2M2) 19-III-900.

Cortese Lettore,

Se ragioni indipendenti dal nostro buon volere ci costrinsero a rimandare all'anno venturo la promessa pubblicazione dei ritratti degli onorevoli Deputati Nazionali residenti in Torino, abbiamo però la soddisfazione di abbellire questa edizione dell'effigie di ben 76 Consiglieri Comunali e dei 4 Direttori dei Giornali politici quotidiani, oltre a quelli delle Persone che stanno a capo dei più importanti Istituti pubblici.

A tutti questi onorevoli Signori, che col loro grazioso consenso ci permisero di rendere più utile e geniale questa nostra amata figlia, rivolgiamo il più cordiale ringraziamento, ed in ispecial modo dichiariamo d'essere grati all'egregio sig. avv. G. B. Cagno, perchè, avendo a tutta prima i Consiglieri comunali del Partito socialista dato il diniego alla nostra domanda, seppe dopo nostro ripetuto invito deciderli ad annuirvi.

Per indurre poi il Lettore a sostituire la Guida dell'anno scorso con questa del 1900 diremo, senza tema di essere smentiti, che vi apportammo più di **15 mila** correzioni, e oltre alle aggiunte delle nuove Tariffe Postali, di quelle Ferroviarie a G. V., e dei componenti i nuovi Istituti morali e industriali sorti in quest'ultimo anno, per soddisfare i desideri di molti Lettori, nell'Indice Nominativo ai nomi dei titolati, facemmo seguire segni convenzionali, corrispondenti alla propria maggiore onorificenza.

Con tali mutamenti e miglioramenti è forse conveniente consultare una Guida arretrata? Ne giudichi l'opportunità il rispettabile Pubblico, a cui dedichiamo questa nostra Opera.

Torino, 18 Marzo 1900.

La Ditta Editrice
G. B. Paravia e Comp.

CALENDARIO 1900-1901.

1900 Aprile	Maggio	Giugno	Luglio	Agosto	Settembre
1 **D.** *di Passione*	1 M. s. Sigismon.	1 V. s. Crescent.	1 **D.** s. Secondino	1 M. s. Eusebio	1 S. b. Isabella
2 L. s. Fr. Paola	2 M. b. Cesare	2 S. s. Teobaldo	2 L. Visit. M. V.	2 G. Mad. d. Ang.	2 **D.** s. Chiaffr. Ⓕ
3 M. s. Eraldo	3 G. s. Giovenale	3 **D. Pentecoste**	3 M. s. Ireneo	3 V. s. Lidiam. Ⓕ	3 L. s. Enfemia
4 M. s. Isidoro	4 V. s. Monica	4 L. s. Quirino	4 M. s. Ulrico	4 S. s. Domenico	4 M. s. Rosa Vit.
5 G. s. **Vincenzo.**	5 S. s. Pio V	5 M. s. Bonif. Ⓕ	5 G. s. **Filomena** Ⓕ	5 **D.** M. d. Neve	5 M. b. Gentile
6 V. s. Celestino Ⓕ	6 **D. P. s. Ilus.** Ⓕ	6 M. s. Norberto	6 V. s. Domenica	6 L. s. Feliciss.	6 G. s. Petronio
7 S. b. Ermanno	7 L. s. Stanislao	7 G. s. Roberto	7 S. s. Savino	7 M. s. Gaetano	7 V. Patr. M. V
8 D. *delle Palme*	8 M. s. Vittore	8 V. s. Medard.	**8** D. s. Elisab.	8 M. s. Ugolino	**S. S. Nativ. M. V**
9 L. s. Sabina	9 M. s. Gregorio	9 S. s. Riccardo	9 L. s. Letizia	9 G. b. Bonifacio	**9 D.** *SS. N. Mar.*
10 M. b. Neirotti	**10** G. s. Antonino	**10 D. s. Trinità**	10 M. s. Felicia	10 V. s. Lorenzo Ⓕ	10 L. S. Nicola
11 M. s. Leone	11 V. s. Fonzio	s. Margher.	11 M. s. Pio I, p.	11 S. s. Lodovica	11 M. s. Emiliano
12 G. s. Giulio	12 S. s. Panerazz.	11 L. s. Barnaba	12 G. s. Gio. Gu. Ⓕ	**12 D.** s. Chiara	12 M. s. Guido
13 V. s. Ermeneg.	**13 D.** s. **Enma**	12 M. s. Onofrio	13 V. s. Anacleto	13 L. s. Ippolito	13 G. s. Eugenio
14 S. s. **Lamberto**	14 L. s. Vittore Ⓕ	13 M. s. Ant. P. Ⓕ	14 S. s. Bonav.	14 M. s. Alfonso	14 V. Esalt. s. Cr
15 D. Pasqua di Risurrez. Ⓕ	15 M. s. Torquato	**14 G. C. del Sig.**	**15 D.** s. Camillo	**15 M. Ass. di M. V.**	15 S. s. Nicomed. Ⓕ
16 L. dell'Angelo	16 M. s. Ubaldo	15 V. s. Vito m.	16 L. s. M. Carm.	16 G. s. Rocco	**16 D.** *M. V. Addol*
17 M. s. Aniceto	17 G. s. Pasq.	16 S. s. Quirico	17 M. s. Alessio	17 V. s. Emilia Ⓕ	17 L. s. Cornelio
18 M. s. Alessan.	18 V. s. Felice	**17 D.** s. Ranieri	18 M. s. Federico	18 S. s. Elena	18 M. s. Sofia
19 G. s. Cresceniz.	19 S. s. Ivone	18 L. s. Marziale	19 G. s. Vinc. P. Ⓕ	**19 D.** s. Lodovico	19 M. s. Genn.
20 V. s. Adalgisa	**20 D.** s. Bernard.	19 M. s. Giuliana	20 V. s. Margher.	20 L. s. Bernardo	**20** G. s. Eustac.
21 S. s. Laura	21 L. s. Vittorio Ⓕ	20 M. *SS. Cons.* Ⓕ	21 S. s. Prassede	21 M. s. Giov.	**FESTA NAZ.**
22 **D.** s. Virginio Ⓕ	22 M. s. Giulia	21 G. s. Luigi G.	**22 D.** s. M. Madd.	22 M. s. Filiberto	21 V. s. Matteo
23 L. s. Giorgio	23 M. b. Emiliana	22 V. s. Paolino	23 L. s. Redenta	23 G. s. Teonilla	22 S. s. Maurizio
24 G. L'Ascens.	**24 G. L'Ascens.**	23 S. s. Lanfran.	24 M. s. Cristina	24 V. s. Bartol. m.	**23 D.** s. Lino p. ●
24 M. s. Fedele	25 V. s. Urbano	**24 D. s. Giov. B.**	25 M. s. Giacomo	25 S. s. Luigi re ●	24 L. Ss. V. Mer.
25 M. s. Marco	26 S. s. Filippo N.	25 L. s. Massimo	26 M. s. Anna ●	**26 D.** SS. C. di M.	25 M. s. Firmino
26 G. s. Marcellino	**27 D.** ven. Beda	26 M. ss. Gio. e P.	27 V. s. Natalia ●	27 L. s. Erminia	26 M. s. Cipr.
27 V. s. Zita serva	28 L. s. Germano ●	27 M. s. Maggior. ●	28 M. s. Innoc.	28 M. s. Agost.	27 G. s. Adolfo
28 S. s. Vitale	29 M. s. Teodosia	28 G. s. Marcella	**29 D.** s. Marta	29 M. s. Sabina	28 V. s. Venceslao
29 D. s. Sibilla ●	30 M. s. Ferdinan.	**29 V. ss. P. e P.**	30 L. s. Giulitta	30 G. s. Rosa v.	29 S. s. Michele
30 L. s. Pellegr.	31 G. s. Petron.	30 S. C. s. P.	31 M. s. Ignazio L.	31 V. s. Aristide	**30 D.** s. Girolamo

Ottobre	Novembre	Dicembre	1901 = Genn.	Febbraio	Marzo
1 L. S. Remigio Ⓕ	**1 G. Tutti i San.**	1 S. s. Eligio	**1 M. Circ. Sig.**	1 V. s. Orso	1 V. s. Albino.
2 M. Ss. Ang. cus.	2 V. *Commem. d.*	**2 D.** s. Bibiana	2 M. s. Defend.	2 S. Pur. M. V.	2 S. s. Simplicio
3 M. s. Gerardo	*Fed. defunti*	3 L. s. Saverio	3 G. s. Genoref.	*Ben. candele*	**3 D.** s. Caneg.
4 G. s. Franc.	**3** S. s. Benigno	4 M. s. Barbara	4 V. s. Tito	**3 D.** s. Biagio Ⓕ	4 L. b. Umberto
5 V. s. Placido	**4 D.** s. Carlo B.	5 M. s. Dalmazzo	5 S. s. Amalia Ⓕ	*Bened. gola*	5 M. s. Marziano
6 S. s. Brunone	5 L. s. Zaccaria	6 G. s. Nicolò Ⓕ	6 **D. Epifania**	4 L. s. Avventino	6 M. s. Flaviano
7 D. Mad. Ros.	6 M. s. Leonar. Ⓕ	7 V. s. Ambrogio	7 L. s. Giuliano	5 M. s. Agata	7 G. s. Tomm.
8 L. s. Pelagia Ⓕ	7 M. s. Ernesto	**8 S. Imm. Conc.**	8 M. s. Luciano	6 M. s. Dorotea	8 V. s. Gerardo
9 M. s. Dionisi	8 G. s. Vittorino	9 **D.** s. Siro v.	9 M. s. Giustina	7 G. s. Riccardo	9 S. s. Francesca
10 M. s. Franc. Bor.	9 V. s. Oreste	10 L. s. Casa Lor.	10 G. s. Manfredo	8 V. s. Carlotta	**10 D.** b. Claudina
11 G. s. Germano	10 S. s. Andrea	11 M. s. Damaso p.	11 V. s. Ortensia	9 S. s. Apollonia	11 L. s. Eraclio
12 V. s. Serafino	**11 D.** s. Martino	12 M. s. Valerico	12 S. s. Modesto Ⓕ	**10 D.** s. Scolastica	12 M. s. Gregorio
13 S. s. **Edoardo**	12 L. s. Emiliano	13 G. s. Lucia m. Ⓕ	**13 D.** b. Veronica	11 L. s. Fruttuoso Ⓕ	13 M. s. Eldrado Ⓕ
14 D. *Gr. M. di Dio*	13 M. s. Omobono	14 V. s. Pompeo	14 L. s. Ilario	12 M. s. Eulalia	14 G. s. Matilde
15 L. s. Teresa Ⓕ	14 M. s. Veneran. Ⓕ	15 S. s. Fortun.	15 M. Maurizio	13 M. s. Giuliana	15 V. s. Lucrezia
16 M. S. Gallo	15 G. s. Geltrude	**16 D.** s. Eusebio	16 M. Marcello	14 G. s. Valentin.	16 S. s. Torello
17 M. s. Edvige	16 V. s. Edmondo	17 L. s. Lazz.	17 G. s. Antonio	15 V. s. Elisio	17 **D.** s. Patrizio
18 G. s. Luca	17 S. s. Greg.	18 M. s. Graziano	18 V. s. Liberata	16 S. s. Giusto	18 L. s. Gabriele
19 V. s. Pietro Alc.	**18 D.** s. Oddone	19 M. s. Fausta	19 S. s. Mario m.	**17 D.** s. Marianna	**19 M. s. Giuseppe**
20 S. s. Irene	19 L. s. Elisab.	20 G. s. Adelaide	**20 D.** s. Sebast. ●	18 L. s. Simone	20 M. s. Alessan. ●
21 D. *P. M. Verg.*	20 M. Ss. Sol. Av.	21 V. s. Tommaso	21 L. s. Agnese	19 M. s. Corrado ●	21 G. s. Bened.
22 L. s. Donato	21 M. Pres. M. V.	22 S. s. Flaviano ●	22 M. s. Gaudenz.	20 M. s. Leone vesc.	22 V. s. Ottaviano
23 M. s. Severino ●	22 G. s. Cecilia ●	**23 D.** s. Vittoria	23 M. s. Ildefon.	*S. Cener.*	23 S. b. Verem.
24 M. s. Raffaele	23 V. s. Clemente	24 L. s. Tarsilla	24 G. s. Timoteo	21 G. s. Eleonora	**24 D.** *di Passione*
25 G. s. Crispino	24 S. s. Gio. d. Cr.	**25 M. Nat. Gesù**	25 V. b. Arcangela	22 V. s. Margh.	25 L. Ann. M. V.
26 V. b. Camilla	**25 D.** s. Caterina	26 M. s. Stefano	26 S. s. Paola	23 S. s. Romana	26 M. s. Emanuele
27 S. s. Fiorenzo	26 L. s. Delfina	27 G. s. Giov. ev.	**27 D.** s. Vitaliano Ⓕ	**24 D.** s. Mattia	27 M. s. Lida Ⓕ
28 D. *ss.* Sim. e G.	27 M. b. Margh.	28 V. ss. Innocen.	28 L. s. Flaviano	25 L. s. Costanza Ⓕ	28 G. s. Sisto
29 L. s. Ermelin.	28 M. s. Sigismon.	29 S. s. Davide Ⓕ	29 M. s. Fr. Sales	26 M. s. Alessan.	**29** V. s. Secondo
30 M. s. **Aurelia**	29 G. s. Ilumin. Ⓕ	**30 D.** s. Giocondo	30 M. b. S. Valfrè	27 M. s. Onorina	30 S. b. Amedeo
31 M. s. Severina Ⓕ	30 V. s. Andrea	31 L. s. Silvestro	31 G. s. Luigia	28 G. s. Macario	**31 D.** *delle Palme*

GUIDA COMMERCIALE ED AMMINISTRATIVA DI TORINO 1900

della **Ditta G. B. PARAVIA e Comp.**

Si pregano i Signori interessati a voler scrivere su questo foglio le correzioni ed ommissioni che rinvenissero, citando le pagine ove si trovano gli errori, per poterli rettificare nella prossima edizione del 1901.

Inviare questo foglio all'Amministrazione della Guida, *via Arsenale 29, prima del 15 Gennaio.*

NOME E COGNOME	DOMICILIO	CATEGORIA a cui appartengono	Numero delle pagine

☛ La Ditta G. B. PARAVIA e C. a norma degli interessati avvisa che **non assume alcuna responsabilità** per quegli errori od ommissioni che potessero essere avvenuti nella presente edizione.

Ditta

G. B. PARAVIA E COMP.

Editrice della Guida Commerciale ed Amministrativa di

TORINO

Via dell'Arsenale, 29.

Aggiunte e variazioni avvenute durante la stampa.

Aggiunte.

Achino Gio., *deposito del Cioccolato dei PP. Trappisti di Roma*, ang. v. Roma e p. S. Carlo.
Alba Vittorio, *negoziante trebbia*, strada di Francia 87.
Bava e Torre, succ. frat. Bava, *valigiai*, via Carlo Alberto 24.
Boffi, Serra e C., *tessuti*, v. Corte d'App. 14.
Bracchetto Riccardo, *fabbr. colli e polsini*, v. Juvara 22.
Canfari E., *velocipedi*, c. Re Umberto 42.
Castiglione frat. fu Pietro, *fabbr. oggetti in legno per tipografia*, v. Bava 10.
Chevallard A., *negoz. sete*, v. Bogino 35.
Colombo M. succ. Chiesa e Colombo, *seterie*, v. Barbaroux 9.
Cumino Gius., *affittacamere*, via Venti Settembre 29.
Fano Eugenio, *avvocato*, v. Orfane 2.
Fresia sorelle, *sarte*, v. Parini 5.
Gellato G. e C., *meccanici*, v. Canova 9.
Gilli Evaristo succ. Gilli Franc., *falegname*, v. Volta 1.
Giulizoni Giovanni, *capo-mastro*, v. Madama Cristina 61.
Hôtel Meublé Fiorina, v. Pietro Micca 22 - Piazza Solferino.
Jona cugini, *seterie*, v. Pietro Micca 9.
L'Aigle, Institut International de renseignements commerciaux. Direction pour l'Italie, v. S. Dalmazzo 16.
Lebet e Curti, *banchieri*, v. Arsenale 17.
Mazzetta Gius., *rappr. articoli ferramenta*, v. S. Quintino 5.
Mazzetti Franc., *fabbr. banchi e accessori per alberghi e caffè*, v. Venti Settembre 67: *fabbrica:* v. Pisa 15.
Miglietti Gio., *ufficio traduzioni*, via Pietro Micca 20.
Molineri rag. Edoardo, *rappres.*, v. Roma 28.
Officina Elettro-Meccanica, Allemano Ang. v. Riberi 6.
Penazzo rag. Franc., *pubblicista*, v. Bidone 27.
Ramella Nicola, *rappresent.*, v. Robilant 3.
Robiolio Gio. e C., *premiata fabbrica di Ratafià e liquori in Chiavazza, deposito:* v. Sacchi 16.
Tremant ing. E., *fabbr. vernici*, v. del Lauro 3, barriera di Casale.
Turletti Teresa, *drogherie, mercerie*, ecc., v. Vanchiglia 18.

Società Anon. per produzione delle vernici e affini
Via del Lauro 3, barr. di Casale

Core prof. Carlo, *presidente.*
Masenza avv. Arturo, *consigliere.*
Levi Eug. Adamo, *id.*
Calligaris avv. Gustavo, *sindaco effettivo.*
Canonica avv. Giovanni, *id.*
Formaiano Roberto, *id.*

Società delle forze idrauliche del Moncenisio
Capitale: 4.000.000
Via Bogino 35.

Fenoglio ing. Michele, *Presidente.*
Licia cav. Ferdinando, *vice-presidente.*
Gauldrée Boilleau ing. U., *consigliere.*
Noyer Edoardo, id.
Parea Carlo, id.
Rothlisberger ing. C., id.
Catella ing. Gius., id.
Deregibus cav. Federico, *sindaco effettivo.*
Caligaris avv. Gustavo, id.
Gotterot Paolo, id.
Porazzi rag. Enrico, *supplente.*
Fasola cav. Ernesto, id.

Variazioni.

A pagina 22:
Via Cottolengo 44-46
Invece di: Demaria Giovanni, *leggasi:* Demaria Giuseppe.

A pagina 8 e 62:
Via Baretti 15 e via S. Anselmo 21
Invece di: Robert Teresa, *leggasi:* Chicco-Robert Teresa.

A pagina 20 e 47:
Via Cittadella 16 e Perrone 2
Invece di: Bertelli Maria e Tommaso fu Gio. *leggasi:* Arneodo Giacomo.

A pagina 63:
Via S. Tommaso 4
Invece di: Olivetti Elvira (eredi), *leggasi:* Olivetti-Sacerdote Elvira.

A pagina 336:
Macchine
American Engineer e C.
Invece di: Via Carlo Alberto, *leggasi:* Via Principe Amedeo 12.

A pagina 714:
Società Italiana degli Autori
Invece di: Lombardi Leonida, *leggasi:* Peruglia rag. Angelo.

Corradini ing. Franc., trasferisce in giugno in via Luciano Manara 7.
Bollati avv. Franc., *trasferto* via Arsenale 6.
Perinetti E., *neg. carboni*, trasferto in via Saluzzo 9.

Nomine.

A pagina 507:
R. Convitto delle Vedove e Nubili

Ripa di Meana cav. Alfonso, *presidente.*
Manno cav. Efisio, *direttore.*

A pagina 515:
Istituto Santa Maria

Datta cav. avv. Luigi, consigliere d'Appello. *presidente.*

A pagina 542:
Cassa Nazionale Mutua Cooperat. per le Pensioni

Nota dott. cav. Annibale, *presidente.*
Chiappori Carlo, *vice-presidente.*
Pesando Pietro. *id.*
Verona Angelo, *segretario.*

A pagina 545:
Società Anon. Coop. fra Commessi ed impiegati di Commercio

Terzuolo Carlo, *consigliere*, v. Parini 10.
Ferrero Luigi, *sindaco effet.*, p. Palazzo Città 5.

ABBREVIAZIONI NEL TESTO

DECORAZIONI

C. O. S. SS. N.	Cavaliere dell'Ordine supremo della SS. Annunziata.	
G. C. ✱	Cavaliere gran croce decorato del gran cordone dell'equestre militar Ordine dei Ss. Maurizio e Lazzaro.	
G. ✱	Cavaliere gran croce	»
Grand'uffiz. ✱	Grand'uffiziale	»
Comm. ✱	Commendatore	»
Uffiz. ✱	Uffiziale	»
✱	Cavaliere	»
G. C.	Cavaliere di gran cordone dell'Ordine della corona d'Italia.	
Grand'uffiz.	Grand'uffiziale	» »
Comm.	Commendatore	» »
Uffiz.	Uffiziale	» »
	Cavaliere	» »
G. C.	Gran croce del real Ordine militare di Savoia.	
Grand'uffiz	Grand'uffiziale	» »
Comm.	Commendatore	» »
Uffiz.	Uffiziale	» »
	Cavaliere	» »
	Cavaliere dell'Ordine civile di Savoia.	
M. O.	Medaglia d'oro al valor militare.	
M. A.	Medaglia d'argento al valor militare	

TITOLI NOBILIARI

P	Principe.	Cav.	Cavaliere ereditario.
D	Duca.	S.	Signore.
M	Marchese.	C. Pal.	Conte Palatino.
C	Conte.	Patr.	Patrizio.
V	Visconte.	S. R. I.	Sacro Romano Impero.
B	Barone.	Pred.	Predicato.
N	Nobile.		

V. *Ann. spec.*	Vedi *Annunzi speciali.*	c.	corso.
v.	via.	vic.	vicolo.
p.	piazza.	gall.	galleria.

ABBREVIAZIONI NELL' INDICE

Gran Croce Ss. Maurizio e Lazzaro			✱	Gran Croce della Corona d'Italia			
Grand'Ufficiale	id.	id.	✱	Grand' Ufficiale	id.	id.	
Commendatore	id.	id.	✱	Commendatore	id.	id.	
Ufficiale	id.	id.	✱	Ufficiale	id.	id.	
Cavaliere	id.	id.	✱	Cavaliere	id.	id.	

TOPOGRAFIA, POPOLAZIONE E DIVISIONI MANDAMENTALI

DELLA CITTÀ DI TORINO

Posizione: (*)

Latitudine nord . . . . . 45°, 4′, 8″.

Longitudine ovest da Roma (Coll. Romano) 4°, 47′, 4″,65 = in tempo a 19ᵐ, 8ˢ, 31.

» **est** Greenwich . . . . . 7°, 41′, 48″,35 = in tempo a 30ᵐ, 47ˢ, 24.

Differenza fra il tempo medio di Torino e quello dell'Europa Centrale . . . . . 29ᵐ, 12ˢ, 76.

Elementi del clima.

Temperatura	media annuale	+ 11°,72
»	media di Gennaio.	+ 0,44
»	media di Luglio	+ 22.63
»	media delle minime annuali	— 10.46
»	media delle massime annuali	+ 33,72
Media pressione atmosferica		737.09 mm.
Umidità assoluta.		8,09 »
Umidità relativa		71.35 %
Giorni piovosi o con neve all'anno.		106
Altezza dell'acqua raccolta		835,7 mm.

Altezza sul livello del mare (della p. Castello, soglia pal. Madama) m. 238,90.

La città (ettari 1662) entro il perimetro della linea daziaria (metri 13,820) è partita in undici Sezioni di Polizia Urbana:

Dora. – Po. – Borgonuovo. – Borgo S. Salvario. – Monviso. – Moncenisio. – Centrale. – Aurora (succ.). **– Valentino** (succ.). **– Carignano. – Ferrovia** (scalo P. N.)

Le vie e i corsi della città, quasi tutti diritti, si tagliano in massima parte ad angoli retti, formando quadrilateri di case chiamati **Isole**. Ai due lati d'angolo di ogni isola con apposite scritte è indicata la Sezione, il nome della via o piazza corrente dinanzi, il numero ed il titolo dell'isola che appartiene alla Sezione. Le vie partono a destra e sinistra dalle vie principali: Roma, Scalo Ferrovia P. N. corso Vittorio Emanuele II, vie Cernaia, Po, Garibaldi, corso Regina Margherita, vie Milano e Ponte Mosca.

La numerazione delle porte d'accesso alle case parte da piazza Castello, centro della città, per le vie che da essa irradiano, e quindi per quelle che si diramano a destra e sinistra dalle medesime e così per tutte le altre successive, ad eccezione dei due grandi corsi principali, corso Vittorio Emanuele II e Regina Margherita, pei quali la numerazione delle porte comincia dalle loro estremità est. I numeri dispari sono sempre a sinistra di chi parte dal punto ove comincia la numerazione, i numeri pari a destra.

(*) Dati avuti dall'Osservatorio Astronomico di Torino.

Le vie urbane misurano complessivamente metri 124,000 circa; i corsi e strade metri 39,900; le piazze metri 4029; i portici lungo le vie, piazze e corsi metri 10,537; i ponti metri 831; le linee tramviarie lungo le vie e corsi metri 82,980 circa; le aiuole e giardini pubblici misurano metri quadrati 359,000.

La lunghezza dei detti corsi, piazze e strade alberate è di metri 31,090.

La Città di Torino, e suo territorio, comprende circa 8110 Case, divise come segue:

Entro la cinta daziaria N. 4215
Nel territorio . . . . . » 3895.

La popolazione di Torino, al 31 Dicembre 1899, secondo i calcoli fatti dall'Ufficio Municipale di Anagrafe, era di

Maschi	178,969	Maschi	180,975
Femmine	177,469	Femmine	182,080
Totale	**356.438** residenti	Totale	**363.055** presenti

compreso il presidio che al 31 Dicembre 1899 era di 8501.

Nell'anno 1899 le nascite avvenute nella popolazione stabilmente residente in Torino, furono di 6704, così divisi:

Maschi 3377 Femmine 3327

Gli immigrati furono 8963, cioè:

Maschi 4411 Femmine 4552

I morti nella popolazione stabilmente residente in Torino, furono 6708:

Maschi 3485 Femmine 3223

Gli emigrati furono 5989, dei quali:

Maschi 3054 Femmine 2935.

I matrimoni celebrati nel 1899 furono 2119.

La Città è divisa in sette Mandamenti, colla denominazione delle Sezioni principali e colla circoscrizione come segue:

MANDAMENTO I, **Sezione** 1ª (***Dora***) — circoscritta dalle vie Rossini, Po, Carlo Alberto, Maria Vittoria, Santa Teresa, Botero, Bellezia e corso Regina Margherita.

» II, **Sezione** 2ª (***Moncenisio***) — dalle vie Bellezia, Botero, Cernaia, Santarosa, corso Principe Oddone, corso Regina Margherita.

» III, **Sezioni** 3ª, 4ª e 5ª (***Monviso***) — dalla via Carlo Alberto, corso Vitt. Em. II, cinta daziaria, strada di Francia, vie Santarosa, Cernaia, Santa Teresa e Maria Vittoria.

» IV, **Sezione** 6ª (***Po***) — dal fiume Po, corso Vittorio Emanuele II, vie Carlo Alberto, Po e piazza Vittorio Emanuele I.

» V, **Sezioni** 7ª, 8ª, 9ª, 10ª e 11ª (***S. Salvatore***) — comprendente tutta la parte a giorno del corso Vittorio Emanuele II, dal fiume Po alla cinta daziaria.

» VI, **Sezioni** 17ª, 18ª, 19ª, e 20ª (***Borgo Po***) — dalla Piazza Vitt. Em. I, vie Po, Rossini, corso Regina Margherita, strada del Parco, e torrente Dora, comprendendo inoltre tutte le case a destra del fiume Po, estese sino alla frazione Cavoretto.

» VII, **Sezioni** 12ª, 13ª, 14ª, 15ª e 16ª (***Borgo Dora***) — dal torrente Dora, strada del Regio Parco, corso Regina Margherita c. Princ. Oddone e strada di Francia.

BREVI CENNI
sui Nomi delle Piazze, dei Corsi e delle Vie di Torino e Territorio
coll'Indice delle Preture
ED ELENCO DEI
PROPRIETARI DELLE CASE

per ordine numerico delle porte e per numeri, *impari* prima, *pari* poi.

☞ **Le lettere ed i numeri in grassetto posti fra parentesi dopo le indicazioni topografiche di ciascuna Piazza, Via o Corso determinano la relativa loro posizione sull'annessa Pianta di Torino.**

Di alcuni Corsi e Vie più importanti è data la lunghezza in metri.

ABBADIA DI STURA (Strada comunale dell'), oltre borgata del Regio Parco, **Pret. Mand. VII,** Sez. Borgo Dora.

ACCADEMIA ALBERTINA (via dell'), da via Po al c. Vitt. Em. II, m. 775. (È interrotta dalla piazza Carlo Eman. II) **(H 8)**. **Pret. Mand. IV,** Sezione Po.

Sede dell'Accademia di Belle Arti di questo nome presso la via di Po, per dono di re Carlo Alberto nel 2 maggio 1833.

1 Celesia di Vegliasco barone Alessandro e Maria-Teresa.
2. Demanio dello Stato (Accademia delle Belle Arti).
3. Ceriana Mario, Pietro e sorelle.
4. Id. id.
5. Alman cav. Felice.
6. Id. id.
11. Demanio dello Stato.
8. Id. id.
13. Id. id.
16. Provincia di Torino.
13*bis* Ospedale di San Giovanni.
18. Costa Carrù della Trinità conte Paolo
19. Vigliardi Carlo, Cesare e Diodato.
20. Demanio dello Stato.
21. Belmondo Giulio.
22. Id. id.
23. Marinetti Carlo e consorte.
24. Di Viry c. Giorgio.
25. Albano cav. Luigi.
26. Id. id.
27. Brondelli di Brondello conte Alberto.
28. Rua march. Giuseppina ved. Solaro di Villanova marchese Camillo.
29. Giusiana Vittorina.
30. Capello Eugenia moglie Bona avv. Adolfo
31. Pellerino Giulia moglie di Beccio Marc.
32. Albano Giovanni.
33. Chiesa Paola vedova Sartoretto.
34. Bosco di Ruffino conte avv. Vittorio di conte Cesare.
35. Invrea d'Ivrea fratelli fu marchese Fabio.
36. Vigada Carlo.
37. Fubini prof. Simone, (eredi) e Abramo Gius. ed Emilia fu Gabriele.
38. Piccola Casa della Div. Provvidenza.
40. Levi de Veali bar. avv. Alessandro.
42. De la Jara Sofia Rosalia in De Fernex.

ACCADEMIA DELLE SCIENZE (v. dell'), sede dell'Accademia omonima, edificata dal padre Guarini, accanto alla chiesa di S. Filippo, m. 160 **(G 7)**. **Pret. Mand. I,** Sez. Dora.

Dal palazzo in cui ha sede questa Accademia creata per iniziativa di Giuseppe Saluzzo, Gio. Francesco Cigna e Luigi Lagrange. Questo palazzo fu edificato sui disegni del padre Guarini, e regalato da Vittorio Amedeo III, nel 1784, alla Accademia che assunse il titolo di Regia.

3. Demanio dello Stato (Palazzo Carignano)
2. Cecconi avv. Enrico Carlo fu Carlo P.
4. Accad. delle Scienze. Demanio dello Stato (Pinacoteca, Museo d'antichità).

AGLIÈ (Strada privata alla Villa d'Agliè), oltre la borgata Madonna del Pilone. **Pret. Mand. VI,** Sez. Borgo Po.

ALBA, Via parallela a ponente del corso Vercelli **(H 2)**. **Pret. Mand. VII,** Sez. Borgo Dora.

Così chiamata da Alba, città antichissima del Piemonte, detta dai Romani *Alba Pompeia*, che ebbe grandi vicende storiche, che ha ora oltre 12,000 abit., ed è gran centro di commercio vinicolo.

4. Fiandro coniugi.
6. Id. id.
Cerale avv. notaio Alessandro.
8. Banca d'Italia pel Credito Fondiario.

ALBERONI (Strada degli), regione Cavoretto. **Pret. Mand. VI,** Sezione Borgo Po.

ALBERTO NOTA, via in principio di p. Statuto, a destra **(E 5)**. **Pret. Mand. II,** Sez. Moncenisio.

Prende il nome da un rinomato commediografo torinese, nato nel 1775 e morto nel 1847, stato per parecchi anni bibliotecario di Carlo Alberto, e quindi intendente generale.

3. Curioni cav. avv. Giovanni.
5. Gilardi Lucia in Poesio, e Poesio Rosa in Lisa.

ALESSANDRIA. Seconda via traversale al corso Brescia, m. 550 **(I 3)**. **Pret. Mand. VII,** Sezione Borgo Dora.
Fondata dalla Lega lombarda nel 1168 per opporsi a Federico Barbarossa, ebbe il nome di Alessandria in onore del Papa Alessandro III allora regnante. Federico la chiamò per disprezzo ***Alessandria della paglia***, perchè i primi tetti delle sue case erano con paglia coperti. Abitanti 82,000. Luogo di grandissimo movimento ferroviario.

7. Buzzo - Margari Costantino e Perinetti Luigia coniugi.
11. Penasso Luigi.
11 *bis*. Matossi Andrea
15. Id. id.
17. Murisengo teol. G.B. e Peyron teol. Zav.
19-21. Id. id.
4. Monteu Luigi e Bosone Candida coniugi.
8. Asilo infant. Maria Teresa.
(Asilo succursale Princ. di Napoli).

ALFIERI Vittorio, da piazza S. Carlo a piazza Venezia, m. 400 **(G 7)**. **Pret. Mand. III,** Sez. Monviso.
Sommo tragico, nato in Asti il 17 di gennaio 1749, morto a Firenze l'8 di ottobre del 1803, autore di oltre 20 tragedie, sepolto a Firenze in Santa Croce.

1. Parrocchia di San Carlo.
3 Bruno Teresa, Margherita e Clemenza fu Gius.
5. Id. id.
Gonella avv. Franc.
Demargherita barone Leone.
7. Cassa di Risparmio.
7 *bis*. Id. id.
9. Marchesi Isabella e Federica fu ing. Giulio.
11. Cauvin cav. Pasquale fu Antonio.
13. Società Consumatori Gaz-Luce.
15. Banco Sconto e Sete.
17. Gianotti avv. Rom.
19. Marsaglia fratelli.
21. Chiesa cav. Innoc.
4. Peyrot Alberto per la sua prole ed eredi di Giulio e Arturo.
6-8. Gattino Augusta in Riccardi di Netro.
10. Educatorio Sordo-mute povere.
Borla Pietro e Melania in Prato fu Luigi.
Berardo Anna.
12. Municipio di Torino.
14. Vigada Carlo.
18. Valperga di Masino conte Cesare.
20. Id. id.
22. Priotti Matt. (eredi).
24. Rolando Giuseppe.
26. Bersanino Leone.

ALLIONI Carlo, Piazza Statuto a destra **(E 5)**. **Pret. Moncenisio**; oltre il corso Regina Margherita, **Pret. Mand. VII,** Sez. Borgo Dora.
Botanico, nato a Torino il 3 settembre 1728, morto il 30 luglio 1804. Autore della *Flora Pedemontana*.

3-5. Malinverni Carlo (eredi).
7-9 Buzzetti Giosuè fu Antonio.
17. Mainero Ermenegildo e figli Mario ed Ermenegilda, Fasoletti Carolina in Zanotti.
19. Riva Carlo.
31. Isol. Dupont Carolina ved. Accossato.
4. Borrione eredi di Carlo.
4 *bis* Bagnasco Antonio fu Domenico
6. Id. id.
10. Mazzone Margherita in Vota Domenico.
18. Cominetti Ernesto e Moriondo Caterina coniugi.
20. Nelva Gio. B.

ALMESE (Via privata), oltre la barr. di Francia. **Pret. Mand. VII,** Sezione Borgo Dora.

ALTESSANO (Strada comunale tra Lucento e Venaria). **Pret. Mand. VIII,** Sezione Borgo Dora.

AMEDEO AVOGADRO. A destra del corso Vittorio Eman. II parallela a ponente del c. Siccardi m. 660 **(D 8)**. **Pret. Mand. III,** Sez. Monviso.
Scrittore di filosofia e di fisica, introduttore del sistema metrico in Piemonte, nato in Torino nel 17[illegible], morto il 9 luglio 1856. Autore della *Fisica dei corpi ponderabili*.

1. Lanza cav. Michele. (eredi).
9. Dallosta cav. ing. Luigi (eredi).
9 *bis* Ostorero Andrea.
11. Id. id.
13. Demanio dello Stato (Magazz. militare).
19. Rezzonico geometra Carlo, Ulisse e Maria fu G. B.
4. Ramella Carlo.
6. Marengo Felicita in Capello.
8. Zucchetti cav. Camillo fu Felice.
10. Serra march Gerol.
12. Chiesa cav. Felice
14. Id. id
16. Chiesa Caterina ved. Bon.
20. Gardino Domenico fu Guglielmo.
22. Turin Paolina Anastasia in Pellegrini ing. Adolfo.
24. Zecchini ing. cav. Mario.
26. Valle cav. Francesco fu G. B.

AMERIGO VESPUCCI. Nel nuovo ingrandimento a sud della piazza d'armi (Crocetta). Terza via parallela al corso Peschiera **(D 11)**. **Pretura Mand. V,** Sez. Borgo S. Salvatore.
Ufficiale della flotta di Cristoforo Colombo che ritornò per accertare la scoperta dei possedimenti nelle due Americhe, che da lui presero il nome. Nato a Firenze il 9 marzo 1451, morto a Siviglia il 22 febbraio 1512.

NB. Numerazione provvisoria a partire dallo stradale d'Orbassano.

3. Lisa Stefano fu Melchiorre e Nannicini Emilia coniugi
5. Fre Gius. fu Gius.
7. Ferrero Silvestro di Felice.
9. Ravetti Gio. fu Bern.
11. Prato Dom. fu Bern.
2. Carlino Enrico e Billotti Gabriella coniugi.
4. Chiesa Onorato fu Giacomo.
6. Chinca avv. Camillo, Frola Secondo e Vaudetti Lodovico.

ANCONA, terza via perpendicolare al corso Firenze, da aprirsi in direzione parallela alla strada al Parco **(L 3)** **Pret. Mand. VII,** Sez. Borgo Dora.
Una delle città più importanti del litorale italiano dell'Adriatico, di 48,572 abitanti. Provincia dello stesso nome. Porto di mare. Essa va ricordata pure quale fortezza dello Stato pontificio, espugnata nel settembre del 1860, malgrado l'eroica difesa del comandante Lamoricière.

1. Seren-Rosso cav. Giovanni Batt.
2. Pera Augusto fu Giovanni Batt.

ANDREA DORIA. Ultima via a sinistra di v. Roma, m. 500 **(G 8)** Sino ai N. 8 e 11 **Pret. Mand. III,** Sez. Monviso, dalli 10 e 13 al fine, **Pretura Mandamento IV,** Sez. Po.
Celebre ammiraglio della Repubblica di Genova, nato in Oneglia il 30 novembre 1466, morto a Genova il 25 novembre 1560. Servì Francesco I re di Francia e l'imperatore Carlo V.

1. Rizzetti Ang., Marco e Virginia e nipoti Dogliotti fratelli e sorelle.
3. Vigada Carlo.
5. Treves fratelli fu Raffaele.
7. Fasolo Madd. vedova Giordano e figlie.
9. Tavella Felice fu Domenico.
11. Mendicità istruita.
13. Martinazzi sorelle in Gamna.
15. Soc. Teatro Balbo.
17. Claretta Carolina ved. Spanna.

1. De Barbieri Eugenia ved. Chelini e Rosa in Miretti sorelle fu Marcello.
Fubini Marco.
21. Defornari frat. e sor.
23. Id. id.
25. Alessio Teresa vedova Rossi.
27-29. Luserna di Rorà marchesa Vittoria in Fassati.
31. Fassati di Balzola e Coniolo marchese Evasio.
2. Varrone Maria in Grasso.
4. Costa frat. e sorelle. Robert Rosalia in Baldracco.
Drovetti Domenico e Giuseppe.
4 *bis* Falcione Pietro fu Pietro.
6. De Benedetti avvoc. Camillo fu Alessan.
8. Martini e Rossi (Ditta)
10. Massel di Caresana contessa Eleonora vedova Corbetta-Bellini.
12. Rovere cav. Cesare fu Lorenzo.
14. Melano Gio. Batt.
16. Migliavacca e Soci. (Collegio S. Gius.).
18, 20. Id. id.

ANDREA PROVANA, già Sotto Ripa, a levante della Chiesa di S. Massimo **(H 9)**. **Pretura Mandamento IV,** Sez. Po.
Illustre ammiraglio piemontese, dei signori di Leyni, che si trovò alla battaglia navale di Lepanto, nato nel 1511, morto in Nizza ai 29 di maggio del 1592. Uno dei più fedeli ufficiali di Emanuele Filiberto.

1. Bricarelli avv. Giac.
3. Pipino Giuseppina vedova Bricarelli.
Raby-Franchino Maddalena.
5. De Michelis Ernestina moglie dell'avvoc. Gozzi Gaspare.
7. Simeom cav. Alessandro.
2. Municipio di Torino (Scuole Tommaseo).
4. Id. id.
6. Parrocchia di San Massimo.

ANTIOCA (Strada dell'), Frazione Villaretto oltre la barr. di Lanzo. **Pret. Mand. VII,** Sez Borgo Dora.

AOSTA. Prima via a sinistra sul corso Firenze parallellamente alla via Ponte Mosca, m. 700 **(I 3)**. **Pretura Mand. VII,** Sez. Borgo Dora.
Città vescovile, capoluogo del Circondario dello stesso nome, fondata sotto Augusto da Pretoriano, ond'ebbe il nome di ***Augusta Praetoria***, sulle rovine dell'antica capitale dei Salassi, detta Cordella, che credesi stata fondata quattro secoli prima di Roma. Abitanti 7400 circa.

1. Gilardini Giovanni (Ditta).
11. Poccardi cav. Gius.
13. Id. id.
15. Sella Ugolina in Boffa.
17. Tabacchi Pasquale di Luigi.
19. Ceresa Giuseppe.
21. De Laurenti Rosa in Fontana.
23. Guala Carlo.
25. Gilli Margherita in Galantini.
29. Sclopis ing. Vittorio.
31. Id. id.
37. Rabbi, Ferrero e Comp. (Ditta).
2. Ricci des Ferrès barone Carlo.
4. Id. id. (Oratorio S. Martino)
12. Dogliotti Angiolina ved. Corrà e figlia.
14 Matossi Andrea fu Francesco.
16. Boggio Irene moglie Boggio avv. Gius.
18. Nel Maria, Margh. ed Enrichetta fu Ferd.
18 *bis* Id. id.
20. Rizzonico Gio. Gaspare fu Carlo
22. Momigliano cavalier Isaia fu Moise
24. Fiorio frat fu Paolo.
26-28. Id. id.
30, 34. Piacenza Irene ved. Mazzucchetti

APORTI Ferrante, perpendicolare al corso Casale, m 300 **(N 8)**. **Pret. Mand. VI,** Sez. Borgo Po.
Introduttore delle scuole di metodo, fu già venerato qual fondatore degli Asili infantili; nacque in San Martino dell'Argine (Diocesi di Cremona) nel 1791 e morì in Torino nel 1858.

5. Pazzini cav. Carlo.
9. Decaroli madre e figlia.
11. Penna Caterina in Zucca.
13. Vizzia Gius. fu Gio.
2. Gamero Annetta ved. Favero.
4. Id. id.
6. Favero-Franzos Ernesta in Silva prof. Bernardino.
8, 10. Id. id.
12. Ginzotti Battista e Ginzotti madre e figli e nipote.
14. Maroglio Ottavio.
16. Casirati Cristoforo fu Giuseppe.

APPROCCI (Via degli), Borgata Vittoria oltre barriera di Lanzo. **Pret. Mand. VII,** Sez. Borgo Dora

ARCIVESCOVADO (via dell'), da via Roma a p. Solferino, m. 520 **(F 8)**. **Pret. Mand. III,** Sezione Monviso.
Palazzo Arcivescovile e Sede della Curia ecclesiastica sin dal 1778 per concessione di Vittorio Amedeo III.

1. Biglia cav. Gio. Batt.
1 *a* Id. id.
1 *b* Id. id.
3. Amministrazione del fondo per il Culto.
5. Bollo sac. Luigi fu Carlo.
7. Amministrazione del fondo per il Culto.
9. Asinari di S. Marzano teologo Luigi e condomini (Istituto Sociale).
11. Demanio dello Stato (Arsenale).
15, 17. Id. id.
19. Pugliese-Levi Leon Davide.
2. Villata Tommaso ed Ernesta fu Domen.
4. Richelmy monsign. Agostino.
6. Rovasenda di Rovasenda nobili Eman. ed Amedeo fratelli di Giuseppe.
8. Convitto della Provvidenza.
10. Capriolo Emanuele.
12. Arcivescovado.
14. Demanio dello Stato (Caser. del Genio).
16. Id. id.
18. Id. id.
20. Id. id.

ARGENTERO Gio. Prima via a destra dopo p. Nizza **(E 12)**. **Pret. Mand. V,** Sez. Borgo S. Salvatore.
Medico e filosofo, rinomatissimo professore dell'Università di Torino, nato a Castelnuovo di Chieri ne 1513, morto in Torino il 13 di maggio del 1572.

1. Perrot Francesco fu Antonio.
3. Bellia cav. Giuseppe.
5. Rachetti fratelli (Ditta).
17. Rachetti fratelli (Ditta).
2. Palli, Caroni e Deaglio.
4. Bellia cav. Gius. fu Luigi.
6. Rachetti frat. (Ditta).
14. Rachetti Federico, Ernesto e Paolo.

ARIOSTO Lodovico, in prolungamento a via Consolata di là del corso Regina Margherita **(F 4)**. **Pretura Mand. VII,** Sez. Borgo Dora.
Uno dei quattro grandi poeti italiani, nato a Reggio d'Emilia nel 1474, morto in Ferrara nel 1533. Scrisse l'*Orlando Furioso*, le *Satire*, le *Commedie*, le *Rime*, le *Poesie Latine* ed un Poema col titolo di *Rinaldo Ardito*. Fu pure impiegato da Papa Giulio II in ambasciate; segretario dei duchi Estensi ed eccellente militare, ed amministratore.

1,3,5. Mazzucchetti Antonio fu Alessand.
2. Maffei Agostino fu Martino.
Ughes Carlo e sorelle fu Andrea.
4. Ughes Carlo e sorelle fu Andrea.
Piccola Casa della Divina Provvidenza
6. Piccola Casa della Divina Provvidenza

ARMI (Piazza d'). Misura la superficie di mq. 299,990. **(C 9). Pret. Mand. V,** Sezione Borgo S. Salvatore.

ARRIVORE (Strada vicinale dell'), tra le Frazioni Maddalene e R. Parco, oltre barr. del Camposanto. **Pret. Mand. VIII,** Sezione Borgo Dora.

ARSENALE (dell'), da via S. Teresa al c. Vittorio Eman. II, m. 665 **(F 7). Pret. Mand. III,** Sezione Monviso.

Dal grandioso edifizio di tal nome all'angolo di via Arcivescovado, nel quale sono la Fonderia dei cannoni ed il Laboratorio di precisione e un Museo di armi antiche.

3. Manara avv. Pietro fu Stefano.
7. Municipio di Torino
9, 11, 13. Id. id.
15. Rinaldi sac. Cesare fu Luigi, Baravalle sac. Francesco fu Giuseppe, e Nicola sac. Vittorio fu Enrico.
17. Ceriana Carolina fu cav. Giuseppe.
19. Banca Commerciale Italiana.
21. Società Elettr. Alta Italia.
23. Banca d'Italia.
25. Asinari di S. Marzano teol. Luigi e condomini. (Istituto Sociale).
29. Racca Marcellino e sorelle fu Ottavio.
31. Racca Teresa ved. Ceriana.
33. Id. id.
35. Municipio di Torino.
37. Id. id
39. Rayneri e C. (Ditta).
41. Massaglia Giov. fu Gius. e madre Bonardi Teresa ved. Massaglia.
43. Genero ved. Giuseppina nata Gola.

2. Banca Commerciale Italiana.
4. Id. id.
6, 8. Banca d'Italia.
10. Valperga di Masino conte Cesare.
12. Società Consumatori Gaz-Luce. Ospedale dei Cronici di Fossano.
14, 16. Id. Id.
22. Demanio dello Stato (Arsenale).
24, 26. Id. id.
34. Municipio di Torino (Foro frumentario).
36, 36 *bis* Id. id
38. Beer ved. Olivetti e cognati.
40. Tomola Pietro
42. Pigay Gaetano fu Felice.

ARTISTI (via degli), oltre il c. S. Maurizio da v. Montebello a Po, m. 720 **(L 8). Pret. Mand. VI,** Sezione Borgo Po.

Dai molti stabilimenti industriali posti in questa via.

1. Barbié Gio. Battista e Felice fratelli.
5. Banca d'Italia.
7, 9, 11. Id. id.
13. Borello Giovanni.
15. Mandrino geom. Gio. fu Franc.
15 *bis* Id. id.
17. Id. id.
19. De Fernex Alberto.
21. Id. id.
23. Birago di Vische march. Carlo Eman. (eredi di).
31. Margotti Angiolina in Briccarelli.
33. Cavalchini e Marsengo.
35. Id. id.
37. Tornielli di Crestvolant conte Celestino.

2. Jaggi Carolina e Margherita fu Gius.
4. Id. id.
8. Gardino Giuseppe fu Guglielmo.
10. Garigho Paola in Roseo, Giordano padre e figli e Denicolai Antonio e Marianna.
16. Venchi cav. Silviano e ditta Venchi S. e C.
18. Id. id.
20. Banca di Torino.
22. Id. id.
24. Caramagna ing. Aristide.
26. Antonelli ing. cav. Costanzo.
28. Porta cav. Carlo.
30-32. Id. id. Moriondo Ettore fu Agost. Moriondo madre e figli fu Francesco.
34-36. Id. id.
38. Renaud Cecilia vedova Dotto.

ASCANIO VITTOZZI (Vedi Vittozzi Ascanio).

ASILO (Via all'), Regione Cavoretto. **Pret. Mand. VI,** Sezione Borgo Po.

ASSAROTTI Ottavio, da v. Garibaldi a v. Cernaia, m. 325 **(E 6). Pret. Mand. II,** Sez. Moncenisio.

Fondatore delle scuole per i sordo-muti, nato in Genova il 25 di ottobre del 1755, ivi morto il 24 di gennaio del 1829.

3. Cattaneo Teresa in Corti ed Amalia in Perotti sorelle fu Francesco.
5. Vercellone cav. Vittorio fu G. B.
7. Auchentaller Luigi e figlia Maria Rosa.
7 *bis*. Rey cav. Gio.
9. Besozzi Giuseppe.
11 Id. id.

2. Opera S. Paolo.
4. Vercellone Celestino.
6. Bauchiero Antonio.
8. Fava cont. Maria in Vialardi di Sandigliano conte Tom.
10. Martinolo Giuseppe in Canova.
12. Istituto Sordo-Muti.
14. Astesana Giuseppina e Cesarina fu G. I.

ASSIETTA, seconda perpendicolare a via Sacchi, a destra, m. 1260 **(E 9). Pret. Mand. V,** Sez. Borgo S. Salvatore.

Colle che fu teatro della celebre battaglia vinta dai Piemontesi comandati dal Conte di Bricherasio e dal conte di S. Sebastiano contro i Francesi condotti dal Bellisle, il 19 di luglio del 1747.

1. Merlino Angela ved. Rinaldi e figlio Giuseppe.
3. Maffiotti ing. G. B.
5. Daneo comm. avv. Edoardo.
7. Azzario Pietro fu Giuliano.
9. De Stefani cav. Sisto fu Carlo.
11. Olivero Teresa fu Lorenzo.
13. Termignon Anna in Favre e nipoti Riondi Gio., Pietro, Severino e Maria fu Fed.
17. Opera Pia Viretti.
19. Bianchi comm. Ant. fu Pietro.
19 *bis* Id. id.
21. Id. id.
21 *bis* Id. id.
23. Id. id.
25. Varrone Clotilde moglie Poma cav. Alberto.
27. Morelli Esmeralda moglie Debenedetti Giuseppe per la sua prole.
29. Canova cav. Carlo fu Gio.
31. Varrone Clotilde moglie Poma cav. Alberto.
33. Faà di Bruno cav. Casimiro.
35. Novarese Elisa in Magni cav. Gius.
37. Pecco avv. Basilio, Pietro-Alb. e Laura
39. Brunetta d'Usseaux nobile Eugenio.
41. Id. id.
43. Mazzucchetti Ida moglie Tappi.
45. Id. id.
47. Maffei di Boglio cont. Dorotea n. Capnist.
49. Id. id.
51. Poma Vitt. fu Ant.
53. Id. id.
59. Hertz eredi Circolo Germanico).
61 e 61 *bis*. Wild Emilio fu Luigi.
63. Roatta frat. e sor.

6. Parrocchia di san Secondo.
8. Id. id.
10. Zina Carlo fu Isid.
12. Mazzucchelli Delfina in Pestalozza.
16. Ferraris avv. Federico e Della Torre Teresa coniugi.
18. Faissolle Amalia in Botteri.
20. Favale Luigia in Scarfiotti.
22. Castelli avv. Giuseppe fu Stefano.
24. Calandra Dina ved. Chiaves.
30. Radicati di Brozolo cav. Arialdo e Thiene Giulia coniugi.
32. Constantin de Magny Germano.
44 Lajolo Eustacchio, Francesco e sorelle fu avv. Cesare.
48. Casana cav. ingegn. Severino, senatore.

ASTI, terza via a sinistra della via Villa della Regina, m. 650 **(M 9). Pret. Mand. VI,** Sez. Borgo Po.

Città capoluogo di Circondario nella Provincia di Alessandria, sede di un vescovo. Nel Medio Evo si resse a repubblica. È patria di Vittorio Alfieri, di S. Brunone e di altri molti personaggi illustri. Abit. oltre 33,000.

2. Brogliati Giovanni, Pietro e sorelle.
4-6 Id. id.
8. Bosq Lidia vedova Rochette.
10. Persiani march. Cristina-Emilia in Ceva di Nucetto.
11. Pizzotti Ugo fu Carlo
18. Bosq Lidia ved. Rochette.
20. Id. id.
22. Demanio dello Stato (Caserma Dogali).
24. Id. id.
42. Baravalle ing. Aless. Edoardo fu Gius.

2. Resegotti Lorenzo fu Giuseppe.
4. Id. id.
6. Copasso Olimpia in Debernardi.
8. Id. id. Bioletti Rodolfo.
10. Caffarel Alb. Ern.
12. Caffarel Alb. Ern. Caffarel Milca in Prochet. Prochet Roberto di Matteo.
16. Pulciano monsignor Edoardo (Istituto S. Pietro).
18. Id. id.

AVIGLIANA, seconda perpendicolare al corso Principe Oddone, a sinistra **(C 6). Pret. Mand. III,** Sez. Monviso.

Mandamento del Circondario di Susa, provincia di Torino, già Borgo romano, patria di Umberto II e di Amedeo VII. Ha due laghi e le rovine di un castello. Il maggior lago, secondo la tradizione, fu morte e tomba di Filippo d'Acaia, giudicato dal Conte Verde. Abitanti 3,642. Fabbrica di dinamite.

2. Chiesa comm. Michele e Lanza avv. Vittorio.
4. Id. id.
28. Vaudagna Costanzo fu Francesco.
30. Martinotti fratelli e sorelle fu Gio.

AVOGADRO (Vedi Amedeo Avogadro).

BAGETTI, quinta via a sinistra della via Cibrario e strada di Francia **(C 4).** Borgo S. Donato. **Pretura Mand. VII,** Sezione Borgo Dora.

Così detta da Pietro Bagetti, pittore, nato in Torino nel 1764, morto nel 1831 in Torino. Visse molti anni a Parigi, onorato dai governi francesi. Lasciò molti quadri di battaglie e scrisse pregiate opere sulle Belle Arti.

25. Della Vedova cav. Pietro (eredi).
29. Boffa geometra Filippo.
24. Pereno Rosa moglie Testa Franc.

BAGNI (via dei). Sbocca nella piazza della Consolata. **(F 5). Pret. Mand. II,** Sez. Moncenisio.

Dai primi bagni fondati in Torino nel 1781.

1. Blanchetti fratelli fu Ippolito.
2. Gromo Losa di Ternengo Paolina e condomini.
4. Camusso Francesco fu Giuseppe.

BALBIS Giamb. Prima via a destra di via Cibrario, m. 315 **(D 4). Pret. Mand. VII,** Sez. Borgo Dora.

Botanico, nato a Moretta nel 1765, morto in Torino il 13 di febbraio del 1831. Autore di molte opere sulla flora dei dintorni di Torino, del Piemonte e del Lionese.

1. Dovis cav. Enrico fu Giovanni.
3. Id. id.
5. Viglino Lorenzo.
9. Vola Emilia fu Carlo Alberto.
11. Id. id.
13. Gioria Antonio.
15. Foderè Beniamino.
15 *bis* Talmone Michele (Ditta).
17. Id. id.
19. Id. id.

BALBO Cesare, da corso Regina Margherita a Po, m. 710 **(M 7). Pret. Mand. VI,** Sez. Borgo Po.

Storico e statista, nato in Torino il 21 di novembre del 1780, morto il 3 di giugno del 1853. Uomo di gran carattere, autore delle *Speranze d'Italia*.

1. Stratta ing. Carlo fu Vincenzo.
9. Martina G. e figli (Ditta).
11. Belletti Antonio, Francesca e Maria fu Domenico.
33. Ottonelli Biagio.
35. Id. id.

6. Cunaccia Maria in Rivoiro.
8. Narbona Pietro e Chiaretto Giuseppa coniugi.
14. Solaro Vincenzo ed Eugenia.
16. Municipio di Torino (Scuole element.).
20, 22. Murialdo cav. teol. Leonardo.
26. Rota Franc. fu Ant.

BALTEA (Via privata), Frazione Monte Rosa tra la barr. di Milano ed il R. Parco. **Pret. Mand. VII,** Sezione Borgo Dora.

BANNA (Via privata), Frazione Molinette oltre la barriera di Nizza. **Pret. Mand. V,** Sezione Borgo San Salvatore.

BARBAROUX Giuseppe, dall'angolo a ponente di p. Castello a v. Siccardi, quasi parallela a v. Garibaldi, m. 650 **(G 6).** Sino ai n. 27 e 28 **Pret. Mand. I,** Sez. Dora; dal 29 e 30 al fine, **Pret. Mand. II,** Sez. Moncenisio.

Ministro, nato in Cuneo il 6 di dicembre del 1772, morto in Torino il 19 di maggio del 1843. Promotore della abolizione dei maggioraschi. In questa via, sono da osservarsi nella casa dei fratelli Martinotti, n. 11, alcuni avanzi di finestre medioevali ristaurate in parte.

1. Società di risanamento e costruz.
5. Borbonese Virginia in Siccardi. Cucciola Pietro. Durando Maria Teresa in Gaffino e Durando fratelli e sorelle fu Gio. Lod.
7. Torre Paolo e Lanteri Giacinta.
9. Martinotti frat. e sor.
11. Zanalda Giorgio fu Luigi. Borbonese cav. Melchiorre. Martinotti frat. e sor.
13. Borbonese cav. Melchiorre.
15. Convitto di san Francesco d'Assisi.
17. Caffaratti Giacinto.
19. Barberis Domenico e Barberis Elisabetta vedova Borgogno.
21. Opera di S. Paolo.
23, 25. Id. id.
29. Calandra Claudio.
31. Muriald Federico.
33. Audifredi Ferdin.
35. Id. id. Negro sorelle.
37. Ferrero Luigia. Rossetti Virginia vedova Carletti e figlie Olimpia ved. Pasquale ed Ermelinda.
39. Ferrero Luigia.
41. Confraternita della Misericordia.
43. Collegio degli Artigianelli.

2. Diatto comm. Gio. Batt. fu Guglielmo.
4. Diatto ing. Vittorio e Pietro di G. B.
6. Boggio contessa Maria Teresa in Fecia di Cossato.
8. Bosio avv. Mauro e avv. Vitt. fu Uberto e Chiapirone Cristina ved. Bosio.
10. Poccardi cav. avv. Eugenio.
Costantino madre e figli.
12. Polliotti Carolina in Toffanetti.
14. Debarbieri sorelle.
Polliotti Carolina in Toffanetti.
Tarditi Elisa in Giorelli Ettore.
Bosio Giuseppe.
16. Tarditi Elisa in Giorelli Ettore.
Bosio dottor Emilio fu Giuseppe.
18. Alferro Stefanina ed Adele fu Stefano.
20. Borbonese cav. Melchiorre.
22. Fornello Carlo fu Gioachino e madre Ghiotti Vittoria.
24. id. id.
Vigitello Francesco.
Vigna Pietro.
26. Id. id.
28. Bell sac Riccardo fu Enrico e Foot Patrizio di Ugo.
30. Demanio dello Stato.
32. Id. id.
34. Balbo Bertone di Sambuy march. Raimondo.
38. Nicolini Pio fu Feder.
Nicolini Pio, Felice ed Adele fu Feder.

BARBERINA (Strada privata della), Frazione Villaretto oltre la barriera di Lanzo a sinistra. **Pret. Mand. VII,** Sezione Borgo Dora.

BARETTI Giuseppe, quarta via a sinistra di via Nizza, m. 630 **(F 10)**. **Pret. Mand. V,** Sez. Borgo San Salvatore.
Critico e filologo, nato in Torino il 22 di marzo del 1716, morto a Londra il 16 di maggio del 1789. Celebre per la sua *Frusta letteraria*.

1. Vassallo Marianna ved. Serratrice e figlio Vincenzo e nipoti Costa-Bochis.
3. Id. id.
5. Gabotto Giovanna e Margherita fu Gius. Givasio Maria e Francesca fu Giuseppe.
7. Tilli Gugliel. e Roberto fratelli.
9. Pichetto Carolina e Paolina fu Albino.
15. Robert Teresa.
17. Gallo Dom. e Ramponi Teresa coniugi.
23. Malbecchi Franc.
25. Galliano Giuseppe fu Giuseppe.
25*bis* Ottino ing. Umb. (Eredi di).
27. Ughes Carlo e sorelle fu Andrea.
29. De Cardenas di Valeggio conte Franc. ed Antonietta.
31. Pessana Giuseppe.
33. Goffi Maria in Quadro e Villata Franc.
35. Ruscone fratelli.
37 Milanaccio Franc.
39. Fubini Davide.
43-45. Lattes Giobbe fu Isacco.
2. Vagnone Gaetano e Mario fu Luigi.
4. Parrocchia dei SS. Pietro e Paolo.
6. Bogliassino (eredi).
8. Fino Luigi fu Gius
10. Golzio Gio. e Carlo fratelli.
12. Rossi Giuseppe.
14. Rossari Zaverio.
16. Dellavalle Felice fu Vincenzo.
18. Caramagna cav. Carlo Alberto fu Gio.
20. Schina Caterina ved. Coda-Zabetta.
22. Zucchetti cav. Camillo fu Fel. Med.
24. Mogliotti Franceschina in Caponotto.
24*bis* Brero Domenico fu G. B
26. Ciriotti Franc. ved. Nervegno Carlo.
28. Lovera Anna in Delbecchi.
30. Ostorero fratelli di Celestino.
30*bis* Testori Eligio ed Emilio fratelli.
32. Gazzani Ferdinando
34. Fubini Alberto fu Emanuele.
36. Bassignana Virginia ved. Righini e figli.

BAROLO Giulia, prima via a sinistra di piazza Vittorio Emanuele I, m. 580 **(L 7)**. **Pret. Mand. VI,** Sez. Borgo Po.
Nobil donna caritatevole, fondatrice di grandi opere di beneficenza, nata Colbert, in Vandea, il 27 di giugno del 1785, morta a Torino il 20 di gennaio del 1864. La sua venerata salma riposa nella Chiesa di S. Giulia. Una delle più grandi benefattrici di Torino.

5. Conelli de' Prosperi ved. Carolina e nipoti Franc., Carlo-Alberto fu Carlo.
7. Moretta Anna ved. Mazza e figli.
9. Scacca-Barozzi Francesca vedova Antonelli.
11. Banca di Torino.
11*bis* Lenti Dom fu Gius.
17. Banca di Torino.
19. De Fernex ing. Alb.
21. Id. id.
23. Asilo infant. di Biella.
25. Bayneri Giulio.
27. Marioni Madd. ved. Casaleggio.
Milanese Pietro, Delfino fratelli e sorelle di Bartolomeo.
29. Bocca eredi di Biag.
2. Sella Emilia in Carassi del Villar.
4. Municipio di Torino (Scuole Po).
6, 8, 10. Id. id.
12. Barabino Beatrice ved. Mandelli
Barabino Diligenza e Maria fu Dom.
14. Scacca-Barozzi Francesca vedova Antonelli.
16. Leoni Ida in Chiarini.
18. Mo Alessandro.
20. Mandillo Don G. B., Carlo-Umberto ed Agnese fu Giuseppe Ermanno.
22. Caramagna ingegn. Aristide.
24. Birago di Vische marchese Carlo Em. (eredi di).
26. Id. id.
28. Id. id.
30. Merlo Emilio.
46. Ospizio israelitico.
48. Id. id.
50. Molardi Giovanni fu Francesco
52. Gibello-Palazzo geometra Giovanni.

BASILICA (Piazzetta della), allargamento di via Milano presso la chiesa della Basilica **(G 5)**. **Pretura Mand. I,** Sez. Dora.

BASILICA (via della), tra la piazza omonima e quella di S. Giovanni **(G 6)**. **Pret. Mand. I,** Sez. Dora.
Prende nome dalla chiesa dell'Ordine Mauriziano, edificata nel 1680 su disegno del Lanfranchi, e decorata nel 1835 della facciata di marmo dall'architetto Carlo Mosca.

1. Marsaglia fratelli e C.
3. Id. id.
5. Id. id.
7. Id. id.
9. Mattirolo cav. avv. Luigi.
11. Asilo infantile di Poirino.
13. De Giuli Gius., Gio. e Santina.
2. Rolando Ernesto, Alfredo, Gius. e sorelle fu Maurizio.
4. Zanna Cesarina e Maria fu Bartolom.
6. Zanna Federico.
8, 10. Podio geom. Giacomo fu Gio.
12. De Giuli Giovanni.
14. Id. id.
Aprile Eugenia in Casalegno Gius.

BASSE DI DORA (Strada vicinale delle), Regione Pozzo Strada oltre la barriera di Francia. **Pret. Mand. VII,** Sez. Borgo Dora.

BASSE DEL LINGOTTO (Strada privata delle), Regione Lingotto oltre la barriera di Nizza, **Pret. Mand. V,** Sezione S. Salvatore.

BASSE DI STURA (Strada privata delle), Frazione Madonna di Campagna oltre la barr. di Lanzo. **Pret. Mand. VII,** Sez. Borgo Dora.

BASTION VERDE (via del), ultima via a sinistra di via Porta Palatina dopo l'antica porta omonima **(G 5)**. **Pret. Mand. I,** Sez. Dora.
Da un antico bastione di terra rivestito di zolle e non incamiciato con muro, molto citato nelle storie degli assedi di Torino.

1. Vaccarone avv. Luigi.
Audino Clotilde in Borri.
3. Audino Clotilde in Borri.

BAVA Eusebio, ultima via a sinistra di piazza Vittorio Emanuele I, la quale si protende in linea retta sino al c. Regina Margh. (Borgo Vanchiglia), m. 780 **(M 7)**. **Pret. Mand. VI,** Sez. Borgo Po.
Generale d'armata, vincitore della battaglia di Goito il 30 maggio 1848, nato in Vercelli il 6 di agosto 1790, morto a Torino il 30 di aprile del 1854.

1. Capello di S. Franco conte Paolo.
3. Maselli fr. e sorelle.
5. Facelli cav. avvoc. Cesare di Vincenzo.
7. Favier du Noyer barone Federico, Alberto, Max e Margherita fratelli e sorella.
9. Reyneri cav. G. B. fu Amedeo.
19. Moriondo Ettore fu Agostino e Moriondo madre e figli fu Francesco.
33. Miéville Antonietta vedova Defernex Carlo.
35. Id. id.
37. Richetti Lorenzo fu Gaspare.
43. Delmastro, Vaudetti Testore e Demezzi (Ditta).
45. Graffi Antonio.
47 Sinleber Angelina di Gaetano.
6. Augero Camillo.
8. Capello Luigia in Arleri.
10. Pocobelli Elena vedova Craveri.
22. Cavalchini e Marsengo.
28. Santi cav. Cesare fu Giuseppe.
30. Penna ing. Luigi.
32 Vittone Andrea di Giovanni
34. Martano Anna moglie Seghizzi.
36. Bellando Giovanni.
46. Camosso Caterina in Poggio.
48. Elia Luigi e Perracchio coniugi.
52. Novarina fratelli e sorelle di Domen.

BEAUMONT Claudio, seconda via parallela a ponente del corso Principe Oddone, già S. Solutore, m. 750 **(D 5)**. **Pret. Mand. III,** Sez. Monviso.
Pittore che dipinse nel palazzo reale la galleria ancora chiamata col suo nome; nacque in Torino nel 1696, e vi morì nel 1766.

11. Bozzalla-Pret Carlotta ved. Mazza.
15-17-19. Boffa Gio.
21. Deagostini Lorenzo.
23. Tintvella Luigi.
31. Chiantel-Perono Maria Giovanna Virginia ved. Dilei e Dilei Epifanio fu Gius madre e figlio.
35. Gallotto cav. Marco e Stupenengo Gius.
2. Società Anon. Piemontese di Elettr.
4. Id. id.
6. Id. id.
12. Costa Ignazio e sor.
28. D'Oria marchese Arturo fu Luigi.
30. Bertoncini Cesare.
32. Massoia Joannico fu Michele.

BECCARIA Giambattista (Corso), tra gli ultimi due isolati a destra della piazza Statuto **(E 5)**. **Pretura Mand. II,** Sez. Moncenisio.
Matematico e fisico, nato in Mondovì nel 1716, morto in Torino nel 1781. Misuratore del meridiano di Torino.

2. Cerino-Zegna comm. Antonio.
4 Piana Guglielmo.

BECCARIA (via), prolungamento del corso suddetto, oltre quello Principe Eugenio **(E 4)**. **Pretura Mand. II,** Sez. Moncenisio.

9. Cottino Luigia in Cattaneo.

BECCHERIE (delle). Da piazza Porta Palatina a sinistra fino alla Galleria Umberto I **(G 5)**. **Pretura Mand. I,** Sez. Dora.
Così detta dai suoi antichi macelli.

3. Guala Carlo fu Ant.
Mattirolo avv. Luigi.
5. Salussoglia Luigi.
7. Marsaglia frat. e C.
6. Vaccarone avv. Luigi
8, 10. Id. id.
Audino Clotilde in Borri.

BEINASCO, alla sinistra della Dora, perpendicolarmente al corso Principe Oddone **(G 2)**. **Pretura Mand. VII,** Sez. Borgo Dora.
Comune nel Mandamento di Orbassano. Torino, per titoli acquisiti dai marchesi di Monferrato, ne era *Signora*. Abitanti 1377.

7. Vittone Gio. e Chiadorano Teresa coniugi.
9. Castellano Lodovico.

BELLACOMBA (Strada privata della), Frazione Villaretto oltre la barr. di Lanzo a sinistra. **Pret. Mand. VII,** Sezione Borgo Dora.

BELLARDO (Strada privata del), Borgata Madonna del Pilone oltre la barriera di Casale. **Pret. Mand. VI,** Sezione Borgo Po.

BELLEZIA Gian Francesco, da via Garibaldi allo imbocco di v. Giulio in p. Emanuele Filiberto, m. 390 **(G 5)**. I numeri pari, **Pret. Mand. I,** Sez. Dora, i dispari **Pret. Mand. II,** Sez. Moncenisio.
Presidente (sindaco) durante la pestilenza che imperversò in Torino nel 1630, nacque in questa città nel 1602, e vi morì il 13 di marzo del 1672.

1. Mattirolo dott. Oreste.
3. Id. id.
Mendicità istruita.
5. Id. id.
7. Rokstol Orsolina.
9. Musso Domenico.
11. Municipio di Torino. (Preture)
13. Piccini Vittorio per la sua prole.
15. Id. id.
17. Calvetti Rosa moglie Turina Achille.
19. Gandolfi sac. Gio. Antonio e Sartorio Lorenzo fu Gio.
21. Giacobino Pasquale, Pietro e Serafino frat. fu Pietro.
Narchialli zia e nip.
23. Narchialli zia e nip.
25. Id. id.
Giacobino Pasquale, Pietro e Serafino frat. fu Pietro.
27. Carbone cav Felice.
Borbonese coniugi.
29. Borbonese coniugi.
Valerio ing. Cesare fu Cesare.
31. Valerio ing. Cesare fu Cesare.
Rosso Cesare
Borbonese coniugi.
33. Valerio ing. Cesare fu Cesare.
35. Boffa madre e figlie.
2. Municipio di Torino (Palazzo Municip.).
4-6. Id. id.
8. Asteggiano fratelli.
12-14. Piovano Elisa fu Vincenzo.
Boglia D. Gio. Batt., Berro Giuseppe, Maina e Zuccotti.
16. Piovano Elisa fu Vincenzo.
18-20. Mossello Innoc. ved. Rinaldi e figlio Enrico.
Demorra cav. ing. Vincenzo.
Macario Bernardo e nipoti.

BELLINI (Vedi Vincenzo Bellini).

BELMONTE (Via privata), Borgata Monte Bianco tra la barriera di Milano ed il Regio Parco. **Pret. Mand. VII,** Sezione Borgo Dora.

BELVEDERE (lel). dalla piazza Cavour angolo via omonima al corso Vitt. Em. II, m 365 **(H 9). Pret. Mand. III,** Sez. Monviso.
Da un antico Belvedere che in essa esisteva nei fabbricati volti a levante.

1. Monastero delle Sacramentine.
2. Levi Samuel ed eredi di Marco.
3. Schiapparelli Pio e sorelle.
4. Picco Maria vedova Monti Pietro.
5. Santanera Giuseppe.
6. Solaroli bar. Carlo Alberto e marchese Davide fratelli.
7. Barbero Paolo per la sua prole.
8. Bubbio caus. Alberto
9. Cattaneo avv. Carlo.
10. Rossetti Francesca in Labro Gio.
11. Brignone Serafina e Brignone madre e figlie
12. Michon Madd. nata Faccio fu Pietro.
13. Boghassino eredi.
16. Faccio Felice e Marco (Ditta)
15. Id. id.
18. De Coriolis contessa Maria ved. Gazzelli Brucco di Ceresole.
17. Gariglio avv. Tommaso fu Vinc.
20, 22. Id. id.
19. Id. id.
24. Ferreri avv. Oscarre.
21, 23. Sineo Riccardo e Vincenzina.
26, 28. Id. id.

BENEVELLO Cesare, a sinistra di v. della Zecca, fra il teatro Scribe e il palazzo della Società Promotrice di Belle Arti, fondato dal Benevello **(I 7). Pretura Mand. VI,** Sez. Borgo Po.
Nacque in Saluzzo il 13 settembre 1788, morì in Torino il 16 dicembre 1853. Ricco e generoso patrizio, esimio pittore, ideatore, nel 1842, della Società Promotrice di Belle Arti.

BERCHET (Vedi Giovanni Berchet).

BERGAMO, quinta via da aprirsi parallelamente a nord-ovest della strada al Parco **(L 3). Pretura Mand. VII,** Sez. Borgo Dora.
Città lombarda, capoluogo della provincia che si intitola da essa, famosa nella storia della Lega Lombarda. Abitanti 39,787.

BERGERA (Vicolo privato), Borgata Madonna del Pilone oltre la barr. di Casale. **Pret. Mand. VI,** Sezione Borgo Po.

BERTHOLLET Claudio Luigi, terza via a sinistra di via Nizza, m. 650 **(G 10). Pret. Mand. V,** Sezione Borgo S. Salvatore.
Medico e chimico, nato in Talloire (Annecy) il 9 di dicembre del 1748, morto ad Arcueil il 6 di novembre del 1822. Accompagnò Bonaparte in Italia e in Egitto, come membro del Corpo scientifico di quella spedizione. Fu professore alla Scuola Normale di Parigi, e dopo la Restaurazione, Pari di Francia. Si rese celebre in ispecie colla pubblicazione della *Statica chimica*, colle *Indagini sulle leggi dell'affinità*. Con Lavoisier ed altri formò la nuova nomenclatura chimica, scoprì le proprietà sconosciute del cloro e la sua applicazione all'imbiancatura delle tele, diede notevole impulso a tutti i rami della Chimica industriale con altre scoperte.

5. Polli Adriana fu Giuseppe.
7. Canuto Giorgio.
9. Capra Gio. Marcello.
13. Muratorio avv. Orazio fu G. B.
13*bis* Sacerdote Vita fu Elia.
15. Frisetti avv. Ferdin.
17. Gilodi Giacomo fu Giovanni.
19. Perotti cav. Cesare.
21. Bottassi Fiorenzo fu Antonio.
23. De Giuli Cesare e Clotilde.
25 Cirio Pietro fu Gius.
27. Rossi Erminia nata Quarelli.
29. Pogliero Teresa ved. Donaudo.
31. Fuhrmann Giuseppe
33. Davicini avv. Cesare.

2. Forno Emilia ved. Pollon.
4. Id. id.
6. Dettoma Domenica ved. Ribotto
Magnani fr. e sor. fu Emil. e loro madre Signetti Delfina.
8. Gauthier Vittoria Deodata.
10. Girardi Giuseppe.
12. Grana Franc. e nip.
14. Violini Emilia ved. Zanzi.
16. Bosio Carlotta. Bosio sorelle fu Gius. Bosio Paolina fu Giuseppe.
18. Malgara Paolo e Repetto Maria coniugi
20. Rusca Gius. fu Gius.
24. Ponte bar. Luigi e Sacerdote Marianna moglie Levi avv. Costanzo.
26. Ricci coniugi.
28. Guglielmotti Paolina vedova Balbi.
30. Racca Anna in Porchietti Francesco.
32. Istituto degli Artigianelli Valdesi.
34. Istituto degli Artigianelli Valdesi.
36. Concistoro Evangel.
38. Rattone dott. comm. Cesare.
40. Zoppa farmacista Giovanni Battista.
42. De Fernex frat. e sor.
42*bis*. Id. id.

BERTOLA Gius. Ignazio, seconda via a sinistra di via Roma fino a piazza S. Martino, m. 1220 **(G 7)** Sino al N. 23 e 28 **Pret. Mand. I,** Sez. Dora e dai 25 e 30 al fine, **Pret. Mand. II,** Sez. Moncenisio.
Architetto militare, durante l'assedio di Torino, nel 1705, nato a Mussano (Biella) l'8 novembre del 1647, morto in Torino nel 1719.

1. Francolino Caterina.
3. Pagano comm. Carlo Marcello.
5. Vaudano Alessandro e Carlo.
6. Società di risanamento e costruz.
8-10. Municipio di Torino. (Scuole Pacchiotti).
9. Bossi-Pucci conte Carlo.
11. Zanna Carolina, Caterina, Ernesta Pietro fu Bartol.
24. Grande Giuseppe.
26. Quartara G. B., Clara Cesare fu Augusto.
28. Tapparelli Federico, Bracco Carlo e Rodolfo-Vincenzo fu Giuseppe.
13. Ospedale di S. Gio.
15 Olivetti frat. fu Lazz.
17. Lurati avv. Giov.
19. Delleani ing. Agost.
21 Maggia Giuseppe.
25. Pozzi Carolina in Ricca-Barberis. Buscaglione Giov.a
27. Pozzi Carolina in Ricca-Barberis.
29. Melanotte (eredi).
31. Municipio di Torino (Scuole Cittadella).
30. Piacenza Giuseppe, Triolzi Alessandro, Giacinto e Rocco fu Vincenzo.
32. Piacenza Giuseppe.
34. Boggio Lorenzo fu Antonio. Boggio Pietro fu Ant. Caffaratti Giacinto.
33. Brusa Gius. fu Gius.
36. Boggio Lor. fu Ant. Boggio Pietro fu Ant. Ferrero sor. fu Gio.
37. Carignano Franc. fu Gius. e figli Edoardo ed Amalia.
36*bis* Caraccio Basilio fu Gio. Battista.
38. Cravero Gabriella ved. Ferrari. Cravero Maddalena in Severini.
39-39*bis* Baussano Paolo.
41, 43 Municipio di Torino (Lavatoio).
40. Rossetti caus. Ant.
42. Giacomelli avv. Gio.
44. Giani Francesco.
45. Garetto Eug. e Unione Consum. Calce.
46. Demanio dello Stato
47. Garetto Pietro e figli.
49. Boggetti Giovanni.
50. Toscanelli-Oddenini ved. Maria.
51. Boggio mad. e figlio.
51*bis*. Marini avv. Enrico fu Luigi.
54. Istituto Sordo-Muti.
58. Boffa avv. Edoar. ed Ettore Achille frat.
60. Collegio Artigianelli
64. Ospedale Oftalmico.
68. Marchis Teodoro. Istituto Artigianelli. Istituto Sordo mute. Istituto Sordo-muti. Ospedali S. Luigi e Cottolengo.

2. Rusconi Teresa in Dogliani ed Angiolina in Birocco. Pensa di Marsaglia march. Rosina in Morelli di Popolo e Ticinelo.
4. Provana di Collegno fratelli e sorelle.

BERTOLLA (Strada comunale di), oltre la Borgata del R. Parco. **Pret. Mand. VII,** Sez. Borgo Dora.

BERTOLOTTI (Vedi Davide Bertolotti).

BERTRANDI Gio. Ambrogio, in continuazione della via Barbaroux, fra il giardino della Cittadella e il c. Palestro **(E 6). Pret. Mand. II,** Sez. Moncenisio.
Chirurgo, nato in Torino il 17 di ottobre del 1723, morivi il 6 di dicembre del 1775.

BEZZECCA, via a nord del c. Vitt. Em. II, oltre Po, dal monumento Crimea alla via al Monte. **(O 12). Pret. Mand. VI,** Sezione Borgo Po.
Villaggio del Tirolo italiano sul torrente Assat, noto nella storia dell'indipendenza italiana per un combattimento fra austriaci e garibaldini nel 1866.

8. Bottinelli Giuseppe fu Luigi.

BIAMONTI ab. Giacomo Luigi, a destra della via Villa della Regina, rimpetto all'imboccatura di via Moncalvo **(M 9). Pret. Mand. VI,** Sez. Borgo Po.
Poeta e filologo nato nel 1762 a S. Biagio e morto nel 1824 nella Villa dei conti della Somaglia presso Milano. Fu nel 1815 chiamato ad insegnar belle lettere nell'Università di Torino.

1, 3, 5. Istituto Credito Fondiario Opera Pia S. Paolo.
2. De Bussy Maria.
4. Id. id.
7. Borgatta Vittoria in Sardi.

BIASONE (Strada nuova del). Frazione Bertolla oltre il R. Parco. **Pret. Mand. VII,** Sez. Borgo Dora.

BIDONE Giorgio, a sinistra di via Nizza prima del corso Raffaello, m. 340 **(G 12). Pret. Mand. V,** Sezione Borgo S. Salvatore.
Idraulico, nato a Casalnoceto nel Tortonese il 10 di gennaio del 1781, morto il 25 di agosto del 1839. Uno dei principi della scuola matematica piemontese.

1, 3, 5. Gay Francesco-Carlo fu Antonio.
2. Giusiana Vittorina.
4. Sinigaglia Donato.
7. Volpato fratelli e sorelle fu Giovanni e loro madre Lorenzone Teresa.
6. Perotti cav. Cesare fu Giuseppe.
8. Seghesio Ernesto e Grimaldi Anna coniugi.
15. Beccio Egidio di Marcello.
17. Id. id.
10. Id. id.
19. Ramella Gilardi fratelli e sorelle.
12. Piacenza fratelli e Vigliani fratelli.
21. Osrengo-Isola Cristina in Bianchi Giuseppe Luigi.
14. Piacenza e Vigliani.
16. Id. id.
21*bis* Buscaglione Giuseppe di Eusebio.
18. Id. id.
23, 25. Mongis Angela in Barbetta e Trivero Giuseppe.
20. Simonazzi Enrico fu Angelo.
27. Cora Carolina ved. Ramella.
22. Calzia Carlo e Quartero Ottavia coniugi.
29. Abbado Carolina in Sobrero.
24. Bona-Veggi avvoc. Luigi.
31. Morgari Luigi.
26. Canova Federico fu Pietro.
33. Baggio Luigi e Boccassino Ange a coniugi.
28. Bedoni Felice (eredi).
32. Id. id.
37. Demanio dello Stato (Ist. Fisico Igiene).
36. Demanio dello Stato (Istituto di Chimica generale).

BIELLA, in protendimento della via Beccaria, fra il c. Reg. Margherita e la Dora **(F 3). Pret. Mand. VII,** Sez. Borgo Dora.
L'antica *Bugella*, città industriosissima di circa 14,000 abitanti, detta la *Manchester* d'Italia e culla d'uomini insigni.

9. Barone Ugolina in Verquera.
14. Cavallero Giovanni.
9*bis*. Bosio Carlo fu Giuseppe.
11. Beltrami Carlo fu Ant.
18. Chiais Giuseppe.
20. Argentero Silvestro, Fassino sor. fu Bern. Fassino fratelli e sorelle fu Antonio.
11. Corlando Battista e Gio. fratelli.
13. Id. id
15. Molinari Francesca ved. Demartini e figli Franc., Bartolom., Teresa, Anna e Maria.
Prato Giuseppe. Bianco Barbara e Guglielmo.
22. Alloati Teresa ved. Brero.
23. Sapetti Giuseppe.
24. Buscaglione Ant. e Tarditi Fil. coniugi.
25. Berrino Antonia ved. Lamberti.
26. Comba Flaminia.

BODONI Giambattista (Piazza e Via). Tra le vie Carlo Alberto e S. Francesco da Paola, lungh. m. 100, largh. m. 50 **(G 9). Pretura Mand. IV,** Sez. Po.
Tipografo illustre, nato in Saluzzo il 26 di febbraio del 1740, morto a Parma il 30 di novembre del 1813. Gli è stato eretto a Saluzzo un monumento.

3. Solaro del Borgo marchesa Cecilia nata Della Chiesa di Benevello.
5. Marchesi ing. Enrico, frat. e sor.

BOGINO conte Giambattista, seconda via a destra di v. Po, m. 635 **(G 8). Pret. Mand. IV,** Sez. Po.
Sotto questa denominazione è compreso anche il porticato a giorno della piazza Bodoni, in protendimento rettilineo della stessa via, in attesa d'un taglio di congiunzione.
Ministro di Carlo Emanuele III, nato dal notaio collegiato Giovanni Francesco in Torino il 21 luglio del 1701, e morto il 29 di febbraio del 1784.

1. Montaldo Teresa vedova Olivero e figli Carlo, Eug., Adele e Federico.
45. Flandinet sor. fu Vitt.
47. Ferrero della Marmora march. Tomm.
49. Id. id.
51. Martinie Rossi (Ditta)
3. Polli Cesare ed Erminia fu Carlo.
2. Denina Pierina in Bonvicino.
5. Varrone Maria in Grasso Vittorio.
4. Como Guglielmo, magg. generale.
7-9-11. Gerbaix de Sonnaz conte Guido fu Carlo e Rangoni Luigi.
6. Demanio dello Stato (Intend. Finanza).
13. Colli di Felizzano march. Maria, nata Piola-Caselli.
8. Balbo di Vinadio conte Cesare e consorte.
15. Sacerdote cav. Emanuele fu Lazzaro. Sacerdote cav. Giacomo e Leone fu Isacco.
10. Bertini comm. avv. Gio. B., senatore.
13*bis*, 17. Arborio di Gattinara contessa Licia in Marenco di Moriondo.
12, 14. Fassati Roero di San Severino baronessa Azeglia fu march. Domenico.
16. Biandrate di S. Giorgio conte Luigi.
18. Barbaroux Gio. Batt., banchiere.
21. Foa Abram Leon.
20. Ceppi coniugi e Ceriana Giuseppina in Marenco.
23. Ottino Emilio fu Gio.
25. 27. Scarampi di Pruney march. Ludov.
32. Giacobino Alfonsina
29, 31. Weill-Weiss nob. Ignazio.
34. Tapparone - Canefri ing. Giacomo.
33. Della Rovere Clotilde in Ricci.
36, 38. Bussi cav. Gugl.
35. Claretta Carolina vedova Spanna.
40. Pialti Luigi fu G. B.
42. Martinie Rossi (Ditta)

BOLOGNA, quarta via perpendicolare al corso Firenze da aprirsi parallelamente alla strada del Regio Parco (**L 3**) **Pret. Mand. I,** Sez. Dora.

Antica e ragguardevole città d'Italia, capoluogo della provincia omonima, posta a piè dell'Appennino verso l'Adriatico, di 121,573 abitanti. Patria di molti grandi uomini, alcuni dei quali sedettero sul seggio pontificio. Centro ferroviario di molta importanza, e sede della più antica Università italiana.

23. Corendo eredi e Treves Vitt. Eman.
25. Scolari Gio. fu Carlo.
29. Ceresa Dom. fu Ant.
31. Gindro Lorenzo.
35. Manzo Gio. di Bern.
37. Grosso Giacomo e coniuge.
41. Peluffo Felicita ved. Giardino.
32. Società Anon. Piem. Elettr. Alta Italia.
34. Id. id.

BONAFOUS Alfonso, già corso, terza via a destra di p. Vitt. Em. I, m. 180 (**I 9**). **Pret. Mand. IV,** Sezione Po

Direttore della importante casa commerciale omonima in questa città, nacque in Lione nel 1811 addì 21 di settembre, e quivi morì il 27 di febbraio del 1880. Lasciò alla città di Torino tutto il suo patrimonio, oltre a due milioni di lire, per la fondazione di un Istituto pei giovani abbandonati, istituto posto nell'antico castello di Lucento, e che porta il nome di lui.

1. Farcito De Vinea coniugi.
2 Suaut Teresa in Magliano.
3. Gallo fratelli.
Suaut sorelle.
5. Devalle frat. e sorelle fu Celestino.
4. Brunati cav. Adolfo.
6. Brunati barone Ernesto.
7. Lana Annetta in Chicco.
8. Faccio Mario.
9. Id. id.
10. Id. id.

BONELLI (Vedi Franco Bonelli).

BONSIGNORE Ferdinando, da piazza Gran Madre di Dio ai piedi del monte dei Cappuccini (**L 9**). **Pret. Mand. VI,** Sez. Borgo Po.

Architetto, nato a Torino nel 1760 e morto il 7 di giugno del 1843, che diede il disegno della chiesa della Gran Madre di Dio, fatto ad imitazione del Pantheon di Roma.

1. Municipio di Torino
2. Pocobelli Elena ved. Craveri e figli.
3. Ridoni madre e figli.

BONZANIGO Gius. Maria, prima via parallela a ponente del corso Principe Oddone, in continuazione nord di via Balbis (**E 3**). **Pret. Mand. VII,** Sezione Borgo Dora.

Celebre intagliatore in legno e avorio, nato in Asti nel 1740, morto in Torino il 18 dicembre 1820.

3. De Benedetti Edoar. fu Alessandro.
5. Cugerone Alberto.
29. De Benedetti Enr. fu Alessandro.
33. Canuto Giorgio fu Carlo.
43. Prelli Giuseppe.
41. isol Ferrovia Mediterranea.
145. isol. Rizzetti cav. Spirito.
183. isol. Ferrero frat.
10. Talmone Michele (Ditta).
12. Bosio G. e C. (Ditta).
26. Monti Luigi fu Ang. Cerina Adelaid. ved. Tavella e figli.
30. Arnaldi Luigia in Ceva di Nuceto.
32. Chiabrando Michele fu Carlo.
36. isol. Bianco Gius.
40. isolato. Franceschini Tommaso fu Gio.
42. isol. Demanio dello Stato (Fabbrica di armi).
48. Franceschini Franc.
52. isol. Michela-Zucconing Giovanni.
52. isol Rocci cav. Francesco.
56. Garrone Caterina ved. Pochettino e figli Ant., Giov., Vittoria e Clementina.

BORGARO (Strada comunale di), già della Bianchina tra le frazioni Lucento e Madonna di Campagna. **Pret. Mand. VII.** Sez. Borgo Dora.

BORGO DORA (Via), prima via a sinistra di via Ponte Mosca e ripiegantesi verso nord fino alla piazza Borgo Dora, m. 365 (**G 4**). **Pret. Mand. VII,** Sezione Borgo Dora.

1. Datta cav. Antonio e Sofia fu Pietro.
3. Caffarelli Sebastiano e Leontina moglie Gottino Sebastiano.
5. Caffarelli Sebastiano e Leontina moglie Gottino Emilio.
Balduino Enrico fu Alessandro e Lidia fu Domenico.
Teppa Ang. fu Ferd.
Datta cav. Antonio e Sofia fu Pietro.
21. Boglione Luigi.
Ghigo Giovanna vedova Franco.
23-25 Tarella Domen. Demargherita barone Leone.
27. Dupont Carolina ved. Accossato.
29. Borione Guglielmo fu Giacomo.
33. Macario Gio. Batt.
35. Serravalle avv. Emil.
37. Rosa di S. Marco contessa Celeste n. Fornelli.
Gioanetti Luigia in Rouchaud e madre Cima Petronilla.
Giachino Gio. Batt.
Bernardi Lorenza-Vittoria in Dellavalle, e Berto, Gazzano e Marocco,
39. Ratto Gio. Giuseppe e sorelle di Gius. e Roddolo Aless.. Cravetto Bernardo e Barelli Felice.
43. Barale Pietro e Brunetti Madd. coniugi. Brunetti Maddalena in Barale.
45. Marocco Giuseppe fu Antonio.
47. Gillardi Adelaide.
2. Compagnia d'Assic. Gen. in Venezia.
4. Id id.
6. Cattelino Domenico Gaggiotti sorelle.
12. Mino sorelle.
16-18. Sospisio ing. Enrico fu Eusebio.
22. Girardi madre e figli.
24. Francesia Francesca ved. Girardi.
26 Boveris Gerolamo e Gio. zio e nipote. Mino Rosa ed Anna sorelle.
28-30. Rosa di S. Marco contessa Celeste n. Fornelli.
Ballario Giovanna ved. Fornelli.
32. Reginotti Angela in Bogliani Enrico.
Salomone G., Secondina, Francesco fu Pio-Antonio.
Bellocchio Emilio e Luigia di Francesco
34-36. Barbiè Felice Gio. Battista e Rosa, e Giorello Giovanni.
38. Municipio di Torino
40. Id. id.

BORGO DORA, (Piazza) in fine della via di detto nome (**G 4**). **Pret. Mand. VII,** Sez. Borgo Dora.

1-3-5. Demanio dello Stato. (Arsenale di Costruzione).
9. Sperta Lorenzo.
11. Riva-Berta Caterina nata Chiantelassa.
13. Fina madre e figli fu Gio. Antonio.
15. Rosso Nicola ed Augusto fu Carlo.
Rosso Maria in Grisoni.
17. Rosso Nicola ed Augusto fu Carlo.
19. Demanio dello Stato (Arsenale).
10-12. Dem. dello Stato.

BORMIDA (Via privata), Frazione Molinette oltre la barriera di Nizza. **Pret. Mand. V.** Sezione Borgo San Salvatore.

BOSSI Carlo, penultima via a destra di via Cibrario (**B 4**). **Pret. Mand. VII,** Sez. Borgo Dora.

Chiaro scrittore di poesia e storia, nacque in Torino nel 1758 e fu discepolo del celebre Denina. Fu diplomatico e prefetto di Napoleone I. Morì a Parigi nel 1823.

BOTERO Giov., da via Garibaldi a p. Solferino, m. 340 (**F 6**). N. pari **Pret. Mand. II,** Sez. Moncenisio, dispari **Pret. Mand. I,** Sez. Dora.

Precettore dei figli di Carlo Emanuele I, scrittore d'opere politiche, simili a quelle del Machiavelli, ma più morali, nato a Bene (Mondovì) nel 1540, morto a Torino il 23 di giugno del 1617.

1. Bertola ing. Clem. Carignani di Valloria conte Augusto.
2-4. Parrocchia dei SS. Martiri.
3-5. Id. id.
4 *bis* Dem. dello Stato.
6. Villanis avv. comm. Francesco.
7. Bell sac. Riccardo e Foot Patrizio.
8. Id. id
10. Capris di Cigliè conte Zaverio fu Ottavio.
11. Clara Cesare fu Aug.
12. Id. id.
15-17. Id. id.
14. Id. id.
19. Cassinis avv. Giambatt., Franc., Oreste e Orsola fu Gasparo.
16. Buscaglione Giov.a in Buscaglione Giacomo.
21-23. Merlo Margherita moglie Alloati.
18. De Vecchi cav. avv. Luigi.

BOTTA (Vedi Carlo Botta).

BOUCHERON Carlo, di fianco a piazza dello Statuto a sinistra, prima via a destra di via Manzoni, m. 275 (**E 5**). **Pret. Mand. II,** Sez. Moncenisio.

Segretario di Stato, celebre latinista e grecista nato in Torino il 28 di aprile del 1773, morto il 16 marzo del 1838.

1. Gallinotti fratelli.
2. Lequio Francesco.
5. Macchi Augusto e sorelle fu Carlo.
4. Griva ved. Maddal.
7 Casalegno geometra Giuseppe.
8. Agosti Annetta in Perucca.
9. Molinari Federico.
10. Rossi Giuseppina ved. Nervo.
11. Ceriana banchiere Vincenzo.
12. Majat geom. Carlo.

BRA, Seconda via a sinistra della via Ponte Mosca oltre il corso Emilia (**H 2**). **Pret. Mand. VII,** Sez. Borgo Dora

Città della provincia di Cuneo, abitanti 14345.

4. Martinetti Gio. e Sesia Luigia coniugi.

BRESCIA (Corso), secondo a destra oltre il Ponte Mosca, opposto al corso Emilia (**I 4**). **Pretura Mand. VII,** Sez. Borgo Dora.

Per memoria della patriottica città, celebre nella storia della Lega Lombarda e nelle insurrezioni per l'indipendenza italiana. Capoluogo di provincia. Ab. oltre 60.000. Rinomata per la fabbricazione delle armi.

1. Municipio di Torino (Scuole Aurora).
4-6. Poccardi cav. Gius.
3. Gamba ved Teresa.
12-14. Dogliotti Angiola ved. Corrà e figlia.
5. Trabbia Gio., Michele, Giuseppe e Carlo di Benedetto.
16. Pastore ing. Giuseppe di Domenico.
16 *bis*. Peluffo Felicita ved. Gardino.
7. Sella Ugolina moglie Boffa.
18. Penasso Luigi.
9. Matossi Andrea fu Francesco.
20. Asilo infantile Maria Teresa. (Asilo succursale Principe di Napoli).
11. Id. id.
22 Caneparo Giovanni.
15. Audino Teresa in Canavesio.
24. Cerutti Maria Rosa moglie Storno Stef.
17. Giorda Caterina moglie Busso Gius.

BRICCA Maria, via perpendicolare al corso Casale, penultima prima della cinta daziaria (**N 9**). **Pretura Mand. VI,** Sez. Borgo Po.

Donna di Pianezza, che nell'assedio di Torino (1706) aiutò le truppe del Duca di Savoia a penetrare nel castello di Pianezza, passando per una sotterranea galleria di cui ella sola conosceva gli andirivieni, e così far prigioni circa mille Francesi che colà banchettavano. Il fatto avvenne la notte del 5 settembre di quell'anno e Maria Bricca combattè ella stessa colla scure.

BRICHERASIO, seconda via a sinistra del corso Vittorio Emanuele II dopo il corso Siccardi, m. 370 (**D 8**). **Pret. Mand. V,** Sez. Borgo S. Salvatore.

Dal conte Giovanni Battista di Bricherasio, comandante i Piemontesi alla battaglia dell'Assietta, vinta contro i Francesi il 19 luglio 1747. Morto in Bricherasio il 16 settembre 1782

5. Municipio di Torino.
6. Tavallini Margherita ved. Baloco.
7, 9. Hertz (eredi).
8. Casana cav. ingegn. Severino, senatore.
2. Casana cav. ingegn. Severino, senatore.
42. Cappa avv. Camillo fu Antonio.
4. Id. id.

BRIZIO (Strada Privata del), Borgata Madonna del Pilone oltre la barriera di Casale. **Pret. Mand. VI,** Sezione Borgo Po.

BROCCA (della) vicolo nel borgo Rubatto vicino alla Caserma Alpini.

2, 4, 6, 8, 10. Mattirolo ing. Ettore.

BROFFERIO Angelo, prima via a destra del corso Re Umberto (**E 7**). **Pret. Mand. II,** Sez. Monviso.

Uomo politico, patriota, letterato, poeta in vernacolo e giureconsulto chiarissimo, nato a Castelnuovo Calcea nel 1802 e morto a Locarno il 25 maggio 1866

1. Ambrosetti cav. Vincenzo ed Avondo Valeria coniugi.
3. Id. id. id.

BRUGNONE Carlo Giovanni, prima via a destra di via Nizza dopo la piazza omonima (**E 12**). **Pretura Mand. V,** Sez. Borgo S. Salvatore.

Zoologo, nato in Ricaldone il 27 agosto 1744, morto in Torino il 3 marzo 1818. Fu il primo direttore della Scuola Veterinaria piemontese.

1. Cavallero sac. Gio., Rossetti Michelang. e Valletti Lorenzo. Martinetti Carlo e Rigazzi Domenico.
2. Demanio dello Stato (R. Scuola Veterinaria).
9. Rachetti frat. (Ditta).
4. Rachetti fratelli (Ditta).
15. Rossetti Pietro fu Ant.
17. Brusca Pietro e Perotti Cristina coniugi.

BRUNETTA (Via Privata), Borgata Cenisia, Frazione Pozzo Strada oltre la barr. di Francia. **Pret. Mand V,** Sezione Borgo S. Salvatore.

BUNIVA Michele, sul corso S. Maurizio, parallela a nord-ovest di via Barolo, m. 430 (**L 7**). **Pretura Mand. VI** Sez. Borgo Po.

Introduttore del vaccino in Piemonte, nato a Pinerolo il 15 di maggio del 1762, morto a Piscina il 25 di ottobre del 1834.

3. Venchi cav. Silviano e Ditta Venchi S. e C.
13. Battaglia Carlo e sorelle, Bresciano, Savio e Balocco.
5. Id. id
7. Id. id
15. Ballario Fiorenzo, Giulio e Maddalena fu Luigi
9. Giachino Antonietta fu Gio. Batt.
17, 19. Municipio di Torino (Scuole elem.).
9 *bis* Id. id.
23. Martina fratelli.
11. Porta cav. Carlo.
25. Ferraris Paolo.

2. Banca di Torino.
8. Mellica Antonio fu Carlo Giuseppe.
10. Trossarelli Eugenia.
12. Iorietti Costantino fu Gio.
14. Mean Giacinta ved. Ravazza.
Ravazza Pietro.
16. Marucchi Giacomo.
24. Belletti Antonio, Francesca e Maria fu Domenico.
26. Ceppi Giacomo di Giuseppe.
28. Martina Giovanni e figli.

BURDIN, oltre il corso del Valentino, a sinistra di via Nizza, m. 610 **(G 11)**. **Pret. Mand. V.** Sezione Borgo San Salvatore.
Dedicata ai fratelli di questo nome, che impiantarono nel 1822 uno stabilimento orto-agricolo in Torino, nei terreni ora occupati da questa via.

3. Buglione-Ceresa Corrado fu Vitt.
5. Ajmeri Gio. fu Mich.
15. Mure I. M. (Ditta).
23. Municipio di Torino (Scuola Rayneri).
25. Id. id
29, 29*bis*. Baldracco Alberto, Luigia e Beatrice fu Gio.
33. Banaudi Carlo fu Gio.
40. Rove Ang. fu Franc.
42. Mure I. M. (Ditta).
24. Molin Augusto e Perosino Gioachina coniugi.
26. Oriani Michelina vedova Buzzetti e figli Bernardo, Matilde e Rosa-Paolina
28. Id. id.
30. Debiaggi Casimiro fu G. B.
34. Municipio di Torino
36. Id. id.
38. Mazzucchelli Giuseppina ved. Bocca.

4. Malcotti Domenico.
6. Talucchi Vespasiano
8. Rua sac. Michele e condomini.

CABOTTO Sebastiano. Quarta via da aprirsi parallelamente a mezzodì del corso Peschiera **(C 11)**. **Pretura Mand. V.** Sez. Borgo S. Salvatore.
Celebre navigatore, a servizio dell'Inghilterra, visitò le Antille ed il Brasile; diede il nome al *Rio della Plata*, scoprì l'inclinazione dell'ago magnetico e scrisse la *Relazione* dei suoi viaggi. D'origine veneziana, nacque nel 1477 e morì nel 1557.

CACCIA (via della). Prima via a destra di via Roma **(G 7)**. **Pret. Mand. I.** Sez Dora.
Prende il suo nome dall'albergo della *Caccia Reale*.

1. Macario Gio. Batt. Mogliotti Francheschina e Giuseppina fu Felice.
Beghatti Giuseppe.
3. Mogliotti Francheschina e Giuseppina fu Felice.
2. Melano Mario fu Giuseppe.
Bertini cav. Giuseppe e Clotilde fu Francesco.
Asinari fratelli.

CACCIE (Strada delle), Fraz. Lingotto oltre la barriera di Nizza. **Pret. Mand. V.** Sez. S. Salvatore.

CAGLIARI, Nell'ingrandimento del Borgo Vanchiglia oltre Dora. Terza via da aprirsi parallelamente a sud-est della strada al Parco **(L 5)**. **Pret. Mand. VII,** Sez. Borgo Dora.
Città della Sardegna, capoluogo di provincia. Abit. 37,518. Antichissima città fondata dai Cartaginesi, con avanzi di monumenti.

1. Torretta Domenico, Ferdinando e Luigi fu Michele.
3. De Lapierre Daniele.
5. Bertela Pietro.
4. Boffa Benedetto.

CAIROLI (corso), alla sinistra del Po fra via dell'Ospedale e il corso Vittorio Eman. m. 500 **(I 9)**. **Pret. Mand. IV.** Sez. Po.
In onoranza di questa famiglia pavese che dette tanti martiri per l'indipendenza italiana, nell'occasione della morte di Benedetto Cairoli, uno dei Mille, stato Presidente dei ministri.

1. Bossoli Francesco.
2. Vitale cav. Cesare.
4. Seyssel (De) Maurizio nob. dei march. d'Aix.
6. Belli cav. avv. Mich. ed Andreis avv. Vitt.
8. Engelfred avv. Gius.
10 12. Vigitello frat. Benedetto e Pier Luigi.
14. Economato Apostol.
14 *bis* Municipio di Torino (Sifilicomio ed Opera Bogetto).
16. Vitale cav. avv. Giacomo fu Raffaele.
18. Comba cav. avv. Alfredo.
Ballardo Emilio Pietro e sorelle, fu Giacomo, e Cortese Metilde fu Gio.
20. Vitale avv. Gian Giacomo fu Raff.
22. Comba avv. Alfredo.
24. Gaia Pietro.
Billotti Vincenzo e Rostagno Ugo.
26. Agnelli Carolina vedova Manero.

CALLERI (Strada vicinale del), Frazione Reaglie oltre la borgata Madonna del Pilone. **Pret. Mand. VI.** Sezione Borgo Po

CALVO Edoardo, a nord est della piazza Nizza **(F 12)**. **Pret. Mand. V.** Sez. Borgo S. Salvatore.
Medico, nato in Torino nel 1773, morto nel 1804. Egli è più particolarmente conosciuto per aver pubblicato alla macchia *Favole* e *Poesie* in dialetto piemontese, divenute rarissime, piene di sentimenti liberali, ostili all'occupazione francese, e la famosa *Ode su la vita d'campagna;* Brofferio chiamò Calvo il principe della poesia piemontese.

1. Ginepro Vittoria vedova Tagliaferro (eredi di).
Ginepro Augusto fu Giuseppe.
3. Cappa Agnese vedova Bellone Gio. e figli.
Fava Giacomo fu Gio. Batt.
4. Osnengo Costanza, Bernardo e Francesca-Secondina fu Secondo.
Boasso Costanza ved. Osnengo.
Baretta Lorenzo.
Ceppi Giacomo.
6. Bonvicino Lorenzo.
Broglio Giovanni.
Grimaldi fratelli.
Perrone Angela ved. Bonelli.
8. Cavallo Angela in Devalle.
10. Grimaldi frat. e sor.
2. Bassignana Clotilde vedova Golzio.

CAMPAGNA (Strada vicinale della), Borgata Madonna di Campagna oltre la barriera di Lanzo. **Pret. Mand. VII.** Sezione Borgo Dora.

CAMPAGNETTE (Strada vicinale delle), Frazioni Regio Parco e Maddalene oltre la barriera del Camposanto. **Pret. Mand. VII.** Sezione Borgo Dora.

CAMPAGNINO (Strada vicinale del), Frazione Cavoretto. **Pret. Mand. VI.** Sezione Borgo Po.

CAMPANA, a sinistra di via Nizza la terza dopo il corso del Valentino, m. 590 **(G 11)**. **Pret. Mand. V.** Sezione Borgo S. Salvatore
Avvocato piemontese e poi generale nell'esercito di Francia, morto nel 1806 in Polonia.

1. Fubini cav. Davide.
3. Blanchetti comm. Lanfranco
5. Delmastro Cesare, Gius. e Virginia fu Lorenzo.
45. Mure J. M. (Ditta).
47. Id. id.
21. Peracca conte Mario, Giacm. ed Alfredo.
37. SanQuirico cav. prof. Carlo e Lattuada Carolina coniugi.
2. Occelletti fratelli.
2*bis*, 4. Id. Id.
6. Valli Maddalena moglie Imbrico.
8. Olivero e condomini (Casa Parrocchiale Sacro Cuore di M.).
10. Giani cav. Giuseppe (eredi).
20. Valle Franc. fu G. B.
32. Municipio di Torino.
34. Bizzozero comm. prof Giulio.

CAMPO (via del), Frazione borgata Vittoria oltre la barr. di Lanzo. **Pret. Mand. VII.** Sez. Borgo Dora.

CANAVERI Gio. Batt. da via della Fucina a via del Mercato **(H 5)**. **Pret. Mand. VII.** Sez. Borgo Dora.
Nato in Borgomare (Oneglia) il 25 settembre 1753, dei PP. dell'Oratorio, vescovo di Biella, poi di Vercelli, ove morì nel 1811 il 13 gennaio. Fondatore del ritiro per le vedove e nubili sulla collina Torinese.

5. Sottocornolo Francesco fu Gio.
7. Garzena cav. Giac. e Destefanis frat. e sorelle.
9, 11. Id. id.

CANOVA Antonio. Terza via trasversale a via Nizza a mezzodì del corso Dante, m. 860 **(F 14)**. **Pretura Mand. V.** Sez. Borgo S. Salvatore.
Celebre scultore nato in Possagno il 1° novembre 1757 e morto in Venezia il 13 ottobre 1822. Ha scolpito più di 160 statue o monumenti, fra i quali le famose *tre Grazie*, il *Mausoleo di papa Rezzonico* e quello d'*Alfieri* in Santa Croce a Firenze. Dopo la caduta di Napoleone, l'Italia deve a lui il ricupero di una gran parte delle sue ricchezze artistiche.

5, 7. Martin Giovanni.
9, 11. Bertinetti Giov.
37. Bassignana Virginia ved. Righini e figli.
39. Roero Gio. e Mezzida coniugi.
41. Credito Fondiario S. Paolo.
43. Perotti Carlo.
45. Falco Silvina fu Felice.
42. Lagutaine Carlo Adolfo.
14. Candelo ing. Ant., Edoardo e sorelle fu Giuseppe.
16. Aloatti Francesca.
32. Faletti Angela ved. Solaro.
34. Castagneri Camillo.
38. Testori Paolo.
40. Boccardo Ant. fu Fr.
42. Colombo Pacifico fu Bonaparte.
46. Tua Ant. fu Ambr.
48, 50. Id. id.
52, 56. Davico Vincenzo.

CANTELLO (Strada privata), oltre la piazza Gran Madre di Dio. **Pret. Mand. VI.** Sezione Borgo Po.

CAPPEL VERDE, da via Venti Settembre a via Porta Palatina **(G 6)**. **Pret. Mand. I.** Sez. Dora.
Da antichissimo albergo esistente nella via.

1. Modetti Maria in Cattaneo e Tirozzo cav. Giacomo.
Gili Orsola moglie Margary.
Conelli avv. Carlo.
3. Boeris Bern. e Fiocchi Rosa coniugi.
5. Melanotte Cristina in Scrimadore Gio.
7. Cravanzola Angela in Turelliati.
2. Seminario Arcivesc.
4. Id. id.
6. Id id.

CARDINAL MAURIZIO, prima via a destra sul corso Casale, dopo l'imbocco della via Monferrato, m. 400 **(M 9)**. **Pret. Mand. VI.** Sez. Borgo Po.
Quarto figlio di Carlo Emanuele di Savoia e di Caterina d'Austria, che fu nominato Cardinale a quattordici anni, da Paolo V, m apoi rinunciò al Cardinalato dopo avere invano lottato per aver la Reggenza al tempo di Maria Cristina di Francia.

15. Bernard-Barret Alfonsina in Ferri, Adelina in Fusco e Maria fu Alfonso.

CARENA Giacinto, via parallela a destra di via S. Donato m. 450 **(D 4)**. **Pret. Mand. VII.** Sezione Borgo Dora.
Fisico, compilatore del *Dizionario d'Arti e Mestieri* e di molte altre pregevoli opere, nato in Carmagnola addì 25 di aprile 1778, morto a Torino il dì 8 di marzo del 1859.

1. Rubiola eredi.
3. Gandiglio Giulio e Luigia fu Salvatore.
5 *bis* Baussano Paolo
7. De Benedetti Camillo fu Alessandro.
7. Genovese Pietro fu Antonio.
9. Renaudi Enrico fu Simone.
11. Galleani d'Agliano conte Calisto fu Nic.
13. Briatore Felice.
17. Guala Margher. ved. Richiardi e figlie Camilla ed Enrichetta.
19. Masprone Carlo.
21. Ronco Pietro, farm.
23. Gualdi sorelle, fu Andrea
25. Panizzardi Maria.
27. Battetta Spiritina vedova Bonino.
29. Brunero Maria in Sicco Francesco.
Berutti Francesco.
31. Abiate Lod. fu Luigi.
33. Mattea Domenica in Enrietto.
35. Gioria Carlo fu Carlo Domenico.
37. Deagostini Giuseppa Ferrero Ferdin.
39. Lovera Efisio fu Gio.
41, 43. Id. id.
2. Caffarel Alb. Ernesto.
4. Id. id.
6. Albera Angelo.
Picco Lino Tommaso fu Carlo Felice.
8. Rasario Raimondo
10 Paschetta Paola ved. Marengo e figli Marengo Pietro, Gio. Antonio e Paola-Catterina.
12. Giordana Giacomo fu Francesco.
14. Bianco Margherita e Giuseppe fu Gio.
16. Pedemonte Gio.
18. Tallia Bartolomeo.
20. Gerbino Mansueto.
24. Martinolo Giovanni e Luigi fratelli.

CARIGNANO Eugenio Emanuele (Piazza). A metà di via Accademia delle Scienze, lunghezza m. 100, larghezza m. 36 **(G 7)**. **Pret. Mand. I.** Sez. Dora.
Questa piazza ha nome dal Palazzo Carignano fatto costrurre da un principe del ramo di Casa Savoia, detto di Carignano dal titolo principesco che il duca Carlo Emanuele I concesse al suo figliuolo Tommaso.

2. Cornagliotti Giuseppe fu Michele.
4. Società Teatro Carignano.
Morelli di Popolo conte Paolo.
6. Morelli di Popolo conte Paolo.

CARLO ALBERTO (Piazza), avanti il Palazzo Carignano, lungh. m. 80, largh. m. 70 **(H 7)**. I numeri pari **Pret. Mand. I.** Sez. Dora, i dispari **Pretura Mand. IV.** Sez. Po.

CARLO ALBERTO. Prima via a destra di via Po, fino al c. Vitt. Eman. II, m. 890 **(G 7)**. Dal n. 2 al 10 **Pret. Mand. I.** Sez. Dora, dal 12 al 46 **Pret. Mand. III.** Sez. Monviso, tutti i n. dispari **Pret. Mand. IV.** Sez. Po.
Re di Sardegna dal 1831 al 1849, largitore dello Statuto, banditore della prima guerra per l'indipendenza e per l'unità d'Italia. Nato a Torino il 2 di ottobre del 1798, abdicò la corona in favore del figlio Vittorio Emanuele dopo la sconfitta di Novara nel 1849, e morì in esilio ad Oporto il 28 luglio dello stesso anno. La sua salma venne trasportata alla Basilica di Soperga.

1. Giordano avv. Luigi.
3. Boccaavv. Giuseppe.
5. Combetti Giuseppe.
7. Della Chiesa di Benevello marchesa Cecilia in Solaro del Borgo.
9. Melano Marianna fu comm. Giovanni.
15. LL. AA. RR. Principi di Principe Amedeo di Savoja.
17. Id. id.
19. Lavalle sorelle.
21. Caranti Luigia nata Suaut-Avena.
23. Id. id.
25. Parrocchia della Madonna degli Angeli.
27. Dumontel comm. Federico, ed avv. cav. Enr. fu Gilb. Barone, Berlana, Vallaro, Guidetti e Cornaglia.
29. Bolmida Enrichetta ved. Bay.
Malvisi Virginio e Ressia Giuseppina coniugi.
31. Bolmida Enrichetta ved. Bay.
31*bis* Boasso Antonio e Margh. fu Luigi.
33. Simondetti Alberto fu Carlo.
35. Sacco Luigi.
37, 39. Basco Virginia moglie Riccardi di Lantosca.
41, 43, 45. Rosazza avv. Federico (eredi).

2. Mannati Maria in Polto e Moriondo Elisabetta in Dal-Vesco.
4,6. Reale Comp. ital. di Ass. gen. sulla vita.
8. Demanio dello Stato (Palaz. Carignano).
10 Demanio dello Stato (Offic. carte valori).
12. Perratone Armandi cav. Gaetano.
14. Pucci-Baudana cav. ing. Giuseppe.
16. Dalla Valle di Pomaro march. Aless. fu Giuseppe.
18. Società dei consumatori di Gaz luce.
20. Olivetti fratelli fu Lazzaro.
22. Besana Marta-Maria in Garbarini dottor Alberto.
24, 24*bis*. Luserna Rorengo di Rorà marchese Maurizio.
26. Dumontel comm. Feder. ed avv. cav. Enrico fu Gilberto.
28. Antonielli d'Oulx cav. Angelo e cav. Carlo Felice di cav. Alessandro.
30. Coardi di Bagnasco e Carpeneto march. Eman. fu Alfonso.
32. Id id.
34. Martini e Rossi (Ditta)
36, 38. Lanza avv. Vitt. e Giuseppe fu Michele e loro madre Giacobini Maria ved. Lanza.
40. Lanza Flaminia ed Ottavia in Silvetti.
42,44,46. Priotti Ignazio per la sua prole.

CARLO BOTTA, prima via a destra di via S. Domenico, oltrepassato il corso Valdocco (**E 5**). **Pretura Mand. II,** Sez Moncenisio.
Medico e celebre storico, autore della *Storia d'Italia* in continuazione di quella del Guicciardini, nato a S. Giorgio Canavese il 6 novembre del 1766, morto a Parigi il 10 di agosto del 1837. Gli Americani gli eressero un monumento per la sua *Storia dell'Indipendenza degli Stati Uniti d'America.*

1. Bocca Giuseppina moglie Lovera.
4. Tracq Felice C.
5,7. Perucca Enrico fu Gio Batt.
6. Castelli Lidia fu Enrico.

CARLO EMANUELE II, (Piazza, detta *Carlina*), sull'incontro della via Accademia Albertina e v. Maria Vitt., lungh. m. 122, largh. m. 122 (**H 8**). **Pret. Mand. IV,** Sez. Po.
Duca di Savoia e Principe di Piemonte, nato in Torino il 20 di giugno del 1634, morto il 12 giugno del 1675. Eresse il castello della Venaria, ed aprì sui monti la strada fra Ciamberì e Lione. La piazza fu aperta nel 1678.

1. Ovazza Raffael Vita fu Salvador.
Treves Samuel e nipoti fu Donato.
Treves Samuel fu Abram.
Olivetti avv. Cesare ed Augusto fratelli.
Iarach Giuseppe e Lazzaro fratelli.
Segue 1. Olivetti fratelli, Ovazza e Treves zio e nipoti.
9. Ferrero d'Ormea marchese Gustavo Camillo.
8. Albergo di Virtù.

CARLO FELICE (Piazza), avanti la Staz. ferrov. di P N. lungh m. 173. largh. m. 98 (**F 9**). **Pretura Mand. III,** Sez. Monviso.
Nato in Torino il 6 aprile del 1765, re di Sardegna dal 1821 al 1831, nel qual anno morì il 27 di aprile. Fece incominciare la piazza omonima su disegno di Carlo Promis.

1-3. Varrone Maria in Grasso.
2. Borgnana Picco Giovanni ved. Bosco.
4,6,8,10 Id. id.
5. Simondetti Luigi fu Carlo.
7. Piatti Romea moglie Big ia G. B.
9. Darbesio fratelli e sorelle fu Franc.
12. Avogadro di Collobiano conte Vitt.
14. Corsi di Bosnasco fratelli.
16. Magnani Pietro e sorelle fu Gio. Pietro.

CARLO PROMIS, via a destra del corso Siccardi oltre il giardino che circonda il Maschio della Cittadella (**E 7**). **Pret. Mand. III,** Sez. Monviso.
Insigne architetto e scrittore di Storia patria, nato in Torino nel 1808 addì 18 febbraio, e quivi morto il 20 maggio 1873.

3. Guazzone Giuseppe di Carlo.
5. Boero Vincenzo.
7. Id. id.

CARLO VIDUA, via parallela alla via S. Donato fra la via Galvani e la via Medail. m. 300 (**C 4**) **Pretura Mand. VII,** Sez. Borgo Dora.
Illustre viaggiatore ed erudito, nato a Casal Monferrato nel 1785 e morto in Amboina nel 1832. I suoi scritti furono raccolti e pubblicati da Cesare Balbo

1,3. Municipio di Torino (Scuole Boncompagni).
7. Caneparo Giovanni.
11. Marengo Giuseppe.
18. Albera sac. Paolo e Condomini (Scuole Apostoliche).

CARMAGNOLA, prima via a sinistra della via Ponte Mosca oltre il corso Emilia (**H 3**). **Pretura Mand. VII,** Sez. Borgo Dora.
Fece parte del marchesato di Saluzzo, ne fu l'antemurale e partecipò a tutte le sue vicissitudini. Carlo Em. I nel 1588 l'annesse ai suoi Stati. È patria di Franc. Bussone detto il *Carmagnola*, del filosofo pedagogista Bertini ed altri stimati uomini. Capol. di Mandamento. Popolazione 13,005.

12-14. Fiandro coniugi.

CARMINE (del), parallela a nord di via Garibaldi e piazza Statuto, fra la piazza Savoia e il c. Beccaria, m. 550 (**F 5**). **Pret. Mand. II,** Sez. Moncenisio.
Dalla chiesa dedicata alla B. V. del Carmine, costrutta nel 1732 su disegno lasciato dal Juvara. Una delle più belle di Torino per architettura.

1. Saluzzo di Paesana damigella Maria.
3. Parr. del Carmine.
5. Parr. del Carmine.
7. Demanio dello Stato (Scuole ginnasiali).
9. Radicati di Primeglio contessa Benedetta vedova D'Ovando (eredi).
Nuitz damig. Gius. Bonaudo fratelli e sorella.
11. Bertolotti Giulio, Adolfo, Guido, Maria e Adele fu Gius.
13. Demanio dello Stato (Quartiere S. Celso)
15. Molines comm. Fr.
17,19. Id. id.
21. Curioni cav. avv. Gio.
23. Municipio di Torino (Scuole Federico Sclopis).
25,27. Id. id.
31. Cerino-Zegna comm. Antonio.
33. Dogliotti Cecilia ved. Colongo.
35. Id. id.
2 Gay di Quarti conte Corrado fu conte Leopoldo.
4 Istit. de' Rachitici.
6. Faissolle Amalia in Botteri.
8. Balzet eredi di Alessandro.
12. Municipio di Torino (Quartiere San Daniele).
14. Demanio dello Stato (Già Magaz. milit.).
16-18 Id id.
20. Gilardi Lucia in Poesio e Poesio Rosa in Lisa Mattia.
22. Id id.
24. Perin-Riz e nipote.
26. Malinverni Carlo (eredi) e Piana Guglielmo.
28. Id. id.

CAROSSETTO (Strada privata del), Frazione borgata Vittoria oltre la barr. di Lanzo **Pret. Mand. VII,** Sezione Borgo Dora.

CAROSSIO (Strada del), Frazione Madonna di Campagna oltre la barr. di Lanzo. **Pret. Mand. VII,** Sezione Borgo Dora.

CARROZZAI (dei), ultima via a destra di via Roma, fra questa e la via Venti Settembre (**F 8**). **Pret. Mand. III,** Sez. Monviso.
Da alcuni fabbricanti di carrozze che esistevano in questa via anticamente.

1. Borgnana-Picco Giovanna ved. Bosco.
3. Id. id.
5. Id. id.
2. Borbonese Adele moglie Viglietti.
4. Blanchin Ant. e Lor. Carron-Ceva fratelli fu Felice.
Segue 4. Borbonese Adele moglie Viglietti
Festa avv. Corrado.
Camossi Ida vedova Marentini.
Biglia cav. Gio. Batt.
6. Camossi Ida vedova Marentini.

CARTMAN (Strada comunale del), Frazioni Sassi e Mongreno oltre la borgata Madonna del Pilone. **Pret. Mand VI,** Sezione Borgo Po.

CASALE (Corso), alla destra del Po, da piazza Gran Madre di Dio alla Barriera di Casale, m. 900 (**M 8**). **Pret. Mand. VI,** Sez. Borgo Po.
Borgo romano ascritto alla tribù Pollia. Chiamato dai Romani *Bodincomagum*. Nel sec. IX venne donato al vescovo di Vercelli. L'imperatore Federico lo rese libero colla sola dipendenza dall'Impero. Ne ebbero l'investitura i marchesi di Monferrato. Nel 1703 fu questa città ceduta con tutto il Monferrato al duca di Savoia. È patria di Evasio Leone, del Vidua, Giovanni Lanza, ecc. Capoluogo di Circondario nella Provincia di Alessandria. Popolaz. 28,724. Fu fortificata nel 1852.

2. De Bernocchi dott. Restituto ed ing. Giac. fu Franc.
6. Ansaldi cav. Fulvio fu Giorgio.
8. Monticelli cav. Gius. e Nicolangelo frat.
10. Francesia Anna-Maria ved. Polla.
12. Francesia Anna-Maria ved. Polla.
16. Brocchi fratelli.
18. Ospedale Oftalmico.
20. Gastaldetti Carolina in Vallino Carlo.
22. Rossi Stefano ed Antonio di Domenico.
32. Saroldi ing. Carlo.
34. Id. id.
36. Id. id.
38. Id. id.
40. Guglielminotti Costantino, Pietro e Gius. fu Carlo.
42. Aghemo Carolina.
42*bis* Id. id.
42*ter* Id. id.
44. Pejroleri Maria in Virano comm. Carlo.
46. Gautier Maddalena ved. Rosa.
48. Calderini e Zelasco (Istituto Protette S. Giuseppe).
48*bis* Gamero Annetta ved. Favero
50. Pazzini cav. Carlo.
52. Galli Giuseppe fu Giovanni.
54. Ricovero Mendicità.
56. Id. id.
64. Sacerdote Raffaele.
66. Guglielminotti frat. fu Carlo.

CASALIS Goffredo, ottava via a sinistra della via Cibrario (Vedi Goffredo Casalis).

CASCINETTE (Strada vicinale delle), Frazione Abbadia di Stura oltre il R. Parco. **Pret. Mand. VII,** Sezione Borgo Dora.

CASCINOTTO (Strada privata del), Frazione Bertolla oltre il Regio Parco. **Pret. Mand. VII,** Sezione Borgo Dora.

CASELLE, prima via a destra del corso Principe Eugenio (**E 4**). Sino ai n. 10 e 13, Pret. Moncenisio, indi al fine. **Pret. Mand. VII,** Sez. Borgo Dora.
Borgo del contado torinese. Fu eretto in marchesato da Carlo Emanuele I a favore di Tommaso principe di Carignano. Nel 1475 vi aveva una celebre stamperia. Ivi furono anche le più antiche cartiere del Piemonte. Capoluogo di Mandamento. Abitanti 5126. Parecchie importanti industrie.

9. Givone cav. Gio.
11, 13. Borio Eligia-Adelaide in Canuto e Giuseppina vedova Dalmazzo sorelle.
15. Cuminetti Ern. e Moriondo Cat. coniugi
29. isol. Carosso Lorenzo e Vitale fratelli.
8. Piccatti Carlo fu Francesco e Rivo Giuseppina coniugi
10. Rubino Giuseppe.

CASSINI Gian Domenico, nell'ingrandimento a sud della piazza d'Armi, via parallela a ponente del protendimento del corso Siccardi (**C 10**). **Pret. Mand. V,** Sez. Borgo S. Salvatore
Celebre astronomo italiano, organizzatore dell'Osservatorio di Parigi; nato nel 1665, morì nel 1712.

CASTEGGIO, a nord del corso Vittorio Eman. II, oltre Po (**I 10**). **Pret. Mand. VI,** Sez. Borgo Po.

CASTELFIDARDO (Corso), a ponente della nuova piazza d'Armi (**C 8**). **Pret. Mand. V,** Sez. Borgo S. Salvatore.
Luogo della provincia d'Ancona; 6400 ab. Battaglia vinta dall'Esercito italiano sul pontificio il 18 di settembre del 1860.

9. Pezzi Bartolomeo fu Pietro e nipoti Pezzi Bartolomeo, Guido e Riccardo fu Candido.
39. Bertone Domenico e Cochici Maria, coniugi.

CASTELLAMONTE, ultima via a sinistra del corso Principe Oddone, prima dello stradale di Francia (**D 5**). **Pret. Mand. III,** Sez. Monviso.
Conte Vittorio Amedeo, architetto civile ed ingegnere militare, morto nel 1675. Costrusse il Palazzo Reale di Torino, piazza S. Carlo e l'Ospedale di S. Giovanni Battista.

1. Crucco Domenica moglie Grisone.
3. Id. id.
2. Civelli fratelli e sorelle e Bottani fratelli e sorelle.

CASTELLO (piazza), lungh. m. 223, largh. m. 168 (**H 7**). **Pret. Mand. I,** Sezione Dora.
Dall'antico castello che sorge in mezzo, costrutto da Ludovico di Savoia, principe d'Acaia, nel 1403, ora sede della Corte di Cassazione; già sede del primo ramo del Parlamento Piemontese.

Isol. 28. Demanio dello Stato (Pal. Madama).
1. Municipio di Torino (Teatro Regio).
2,3,4,5,6,7. Id. id.
8. Provincia di Torino. Lista civile.
9. Provincia di Torino
9*bis* Id. id.
10. Id. id.
Lista civile.
11, 12. Prov. di Torino.
13. Lista civile.
14. Gianoli cav. Rinaldo di Giuseppe.
15. Gianazzo di Pamparato conte Vittorio Enr. fu Carlo Enr.
16. Piccini Antonio e Traversa Giuseppa coniugi.
Arnosio Maria fu Em.
Gamba Domenico.
Poccardi cav. avv. Eugenio.
Segue 16. Rossi Teresa moglie Morteo.
Mauletti Gio. Batt. e figlia Adele.
18. Giriodi di Monastero conte Augusto, cav. Filippo e Guglielmo fu Carlo.
Melano Mario fu Giuseppe.
19. Società La Fondiaria
22. Cecconi avv. Enrico Carlo fu Carlo Piet.
23. Nomis di Pollone conte Dionigi ed Emma fu Paolino.
Romana Gius. fu Ant.
25. Reale Comp. Italiana d'Assic. sulla Vita.
26. Mannati Maria in Polto e Moriondo Elisabetta in Dal-Vesco.
Martini e Rossi (Ditta).

CASTELLO DI MIRAFIORI (Strada provinciale detta anche del Sangone), Frazioni Lingotto e Mirafiori oltre la barriera di Nizza. **Pret. Mand. V,** Sezione S. Salvatore.

CATANIA, nell'ingrandimento del Borgo Vanchiglia oltre Dora, seconda via parallela a sud-est della strada al Parco, m. 770 **(L 5)**. **Pret. Mand. VII,** Sezione Borgo Dora.

Capoluogo di Provincia nell'isola di Sicilia. Abitanti 110,000, posta alle falde dell'Etna, porto di mare. La città, più volte danneggiata dall'eruzione del vulcano, fu sempre ricostruita, ed è una delle più belle e regolari dell'isola e d'Italia.

3. Craveri cav. Ignazio fu Michele.
4. Demichelis Giovanni fu Giacomo.
7. Vecchietti Oreste e sorelle fu Ambrog.
6. Cred. Fondiario del Banco di Napoli.
14. Albesiano-Pio Carlo.
10. Delmastro, Vaudetti, Testore e Demezzi. (Ditta).
19. Argentiero Lorenzo fu Giuseppe.

CAVALLERIZZA, prima isola a sinistra oltrepassata la caserma di cavalleria, in v. Zecca **(I 7)**. **Pret. Mand. VI,** Sez. Borgo Po.

Così detta dal quartiere vicino di cavalleria.

1. Demanio dello Stato (Cavallerizza).
2. Pezza Gius. fu Pietro.
3. Id. id.
4. Vegezzi Teresa Luigia ved. Ferrante.

CAVORETTO (Strada provinciale di), Frazione Borgata S. Vito — Cavoretto oltre la barriera di Piacenza. **Pret. Mand. VI,** Sezione Borgo Po.

CAVOUR Camillo, da via Roma, a sinistra, al corso Cairoli, m. 870 **(H 9)**. Sino al n. 12 e 13. **Pret. Mand. III,** Sez. Monviso; indi al fine, **Pretura Mand. IV,** Sez. Po.

Ministro sotto Vittorio Emanuele II, uno dei principali fattori dell'unità d'Italia, nato in Torino il 10 di agosto del 1810, morto il 6 di giugno del 1861.

1. Carbone madre e figli
2. Serra fratelli.
3. Falcione Giuseppe e Serafino fu Pietro.
4. Martel Luigia ved. Chiapetti e figlio Placido.
5. Quadro di Ceresole contessa Maria Alessina in Roasenda di Roasenda.
6. Gay di Montariolo conte Ernesto, e Giorgina di Edoar.
7. Renaud di Falicon conte Emilio.
8. De Roussy de Sales conte Eugenio.
7*bis*, 9. Tavella Carlo.
10. Balbiano di Colcavagno frat. e sorelle fu march. Gottifredo.
11. Gazelli di Rossana e S. Sebastiano conte Marco.
12. Id. id.
13. Luserna Rorengo di Rorà marchese Maurizio.
14. Dognibene Giuseppa fu Francesco.
15. Caranti Luigia nata Suaud-Avena.
Foa Abram Leon.
17. Id. id.
Demo Luigia.
19. Thaon di Revel marchese Emanuele.
16. Ceppi coniugi e Ceriana Giuseppina in Marenco.
21. Camera Commercio.
18. Della Rovere Clotilde in Ricci.
23. Id. id.
20. Fubini Marco.
25. Demanio dello Stato. (Museo Industr.).
De Barbieri Eugenia ved Chelini e Rosa in Miretti sor.
27. Id. id.
22. Defornari fr. e sor.
29. Osped. S. Giovanni.
24. Id. id.
31, 33. Id. id.
26. Alessio Teresa ved. Rossi
35. Rey cav. Giacomo e figli Guido ed Ugo.
28. Luserna di Rorà marchesa Vittoria moglie Fassati.
37, 39. Id. id.
41. Hebert march. Adele in Ferrero De Gubernatis Ventimiglia di Baussone.
30. Fassati di Balzola e Coniolo marchese Evasio.
43. Engelfred avv. Gius.
45, 45*bis*, 47. Id. id.
31, 36. Monastero delle Sacramentine.
38, 40. Cavalchini Guidobono Boero di San Severino Maria moglie Averoldi Gherardo.
44. Pastoris di S. Marcello Albertina vedova Tealdi.
46. Oliveri di Vernier contessa Albertina ved. Frichignono.
48, 50. Vigitello fratelli.

CAVOUR (Piazza). A levante dell'incrociamento delle vie Cavour e S. Massimo **(H 9)**. **Pret. Mand. IV,** Sez. Po.

1. Municipio di Torino (Scuole Tommaseo).
6. Demanio (Monastero Sacramentine).
2. Stallo Matilde, Rodolfo e Valerio fu Gaetano.
7. Rey cav. Giac. e figli.
8, 9, 10. Biscaretti di Ruffia conte Rob.
4. Levi Samuel ed eredi di Marco.
14. Ospedale di S. Giovanni.

CELLINI, nell'ingrandimento del Borgo S. Salvatore, a mezzodì del corso Dante. Terz'ultima via trasversale a via Nizza **(E 14)**. **Pret. Mand. V,** Sez. Borgo S. Salvatore.

Distinto orefice, cesellatore e incisore. Nato a Firenze nel 1500, morto nella stessa città il 13 febbraio 1570. Uomo enciclopedico, si distinse anche quale ingegnere, strategico, e scultore. Di lui ci resta pure una pregiata autobiografia, che fa testo in letteratura.

23. Garli Antonio.
28. Mazzucchi, Milanese e Comp. (Ditta).
33. Marchesi ing. Enr., frat. e sorelle.
30. Veglia Luca e Buscaglione Catterina coniugi.
35. Cerrusco Paolo fu Gio. e Fornaca Beatrice coniugi.
34. Carutti Ottavia, vedova Monetti.
18. Porta G. B. e C. (Ditta)
36. Colombatto G. B.
20. Id. id.
38. Luzi Dom. di Gaet.

CERES, Via in Borgo Campidoglio oltre la barriera del Martinetto. **Pret. Mand. VII,** Sez. Borgo Dora.

CERNAIA, da p. Solferino a p. S. Martino, m. 820 **(F 7)**. Numeri pari **Pret. Mand. II,** Sez. Moncenisio, num. dispari **Pret. Mand. III,** Sez. Monviso.

In memoria della battaglia vinta dall'Esercito piemontese in Crimea, sul fiume Cernaia, il 16 di agosto del 1855.

1. Panizza cav. Angelo.
14. Rey cav. Giacomo.
3. Id. id.
16. Dellazoppa Franc.
7, 9. Ceriana cav. Vinc. fu Pietro.
18. Tappi fratelli.
11. Crosa comm. ing. Vinc. ed Edoardo fratelli.
20. Besozzi fratelli e sorelle fu Ferdinando
13. Grisi-Rodoli Orsola ved. Rockstol.
22. Oliveri Maria ved. Colongo.
15, 17. Id. id.
24. Besozzi Giuseppe.
19. Pollone comm. Eug. fu Gian Giacomo.
26. Frisetti Felicita ved. Lana.
23. Demanio dello Stato (Caserma Cernaia).
28. Frisetti Anicetta moglie Lampugnani.
25. Podio Giacomo.
30. Agnelli Giovanni, Frisetti Anicetta mogl. Lampugnani.
27. Marchelli geometra Angelo.
32. Negri cav. avvoc. Candido.
29. Municipio di Torino (Dock).
34, 36. Boetti Carlo di Antonio.
31. Id. id.
38. Galoppo Maria fu Secondo.
40. Vercellone coniugi.
2, 4. De Vecchi cav. avv. Luigi.
42. Borsarelli madre e figlio.
6. Poccardi cav. avv. Eugenio.
44. Marini avv. Enrico fu Luigi.
8. Melano di Portula conte Em. (eredi).
46. De Filippi avv. Gius.

CERVINO, Via in Borgo Monte Bianco oltre la barriera di Milano. **Pret Mand. VII,** Sez. Borgo Dora.

CESANA, quarta via a destra della via Meana nell'ingrandimento a nord-est **(D 2)**. **Pret. Mand. VII,** Sez. Borgo Dora.

Comune del circondario di Susa, provincia di Torino, con 789 abitanti.

4. Wild ed Abegg (Ditta).

CEVA, via in Borgo S. Donato, parallela a nord della via Dronero, in prolendimento della via Ivrea a ponente della nuova stazione di smistamento in Valdocco **(F 14)**. **Pret Mand. VII,** Sez. Borgo Dora.

Città di circa 5700 abitanti. Fu dei Liguri Stazielli, aventi per confinanti i Vagienni, e per dono di Carlo V passò ai Duchi di Savoia. Fu capoluogo di un marchesato, Napoleone I vi fece demolire il forte. Il suo castello fu carcere politico.

4. Ferrero sorelle fu Michele.
2. Poma Anselmo e Comp. (Ditta).
5. Ferrino Severina in Lessona.
20. Manero Ant. fu Gio.
7. Meliga Lor. fu Gio.
498 isol. Pochettino sorelle fu Gio., e Rubiola Carlo fu Carlo.

CHIABRERA Gabriele, nell'ingrandimento del Borgo S. Salvatore, prima via a levante del corso Massimo d'Azeglio, a nord del corso Dante **(F 14)**. **Pret. Mand. V,** Sez. Borgo S. Salvatore.

Distinto poeta, nato a Savona l'8 giugno 1552, morto nella stessa città il 14 ottobre 1637. La grazia e la dolcezza de' suoi versi lo fecero chiamare l'*Anacreonte italiano*.

28. Torelli Gio.
42. Gentinetta Valentino fu Lorenzo.
30. Ajassa Carolina in Dardanelli.
52. Davico Vincenzo.

CHIERI, all'angolo est della p. Gr. Madre di Dio, in prolendimento opposto alla via Vittozzi Ascanio, m. 130 **(M 9)**. **Pret. Mand. VI,** Sez. Borgo Po.

Città antichissima, citata da Plinio sotto il nome *Carea Potentia*, si eresse in Comune indipendente nel secolo XII. Fu incendiata da Federico Barbarossa nel 1155. Si diè spontanea ad Amedeo VI di Savoia nel 1347. È patria dei Balbo, dei Bertone, dei Broglia, dei Benso di Cavour, dei Balbiani, ecc.; capoluogo di Mandamento. Popolazione 12,667. Ha un famoso duomo e molte manifatture tessili.

7. Serra Giuseppe.
4. Cogo avv. Luigi fu Paolo-Orazio.
9. Basco contessa Virginia in Riccardi di Lantosca.
6. Id. id.
11-13 Bosq Giuseppina moglie Bellone.
12. Municipio di Torino (Scuole Roberto d'Azeglio).
15. Basco contessa Virginia in Riccardi di Lantosca.

CHIERI (Strada provinciale di), Frazione Reaglie oltre la borgata Madonna del Pilone. **Pret. Mand. VI,** Sezione Borgo Po.

CHIESA (Via alla), Frazione R. Parco oltre la barr. del Camposanto. **Pret. Mand. VII,** Sez. Borgo Dora.

CHIOMONTE, Via nella borgata S. Paolo, prolungamento del Corso Principi d'Acaia. **Pret. Mand. V,** Sezione San Salvatore.

CHISOLA, Via nella Frazione Molinette oltre la barriera di Nizza. **Pret. Mand. V,** Sez. S. Salvatore.

CHISONE, a ponente di via Nizza, prima del corso Dante **(E 13)**. **Pret. Mand. V,** Sez. Borgo S. Salvatore.

Torrente del Piemonte che nasce presso le ghiacciaie di Baruffreid. Il suo corso è di 60 chil.: sbocca nel Pellice a breve distanza ad ostro-levante del villaggio di Garzigliana.

3. Busso Domenico.
2. Mondino sac. Francesco e Pietro.
5. Ferrino Edoardo e Maria fu Cesare.
4. Rachetti Paolo, Ern. e Federico fratelli.
7. Trinchero Franc.

CHIUSE (Le) (Vedi Le Chiuse).

CHIUSELLA, Via nella borgata Monte Rosa tra la barriera di Milano ed il Regio Parco. **Pretura Mand. VII,** Sezione Borgo Dora.

CHIVASSO, a levante della via al Ponte Mosca oltre il corso Brescia **(H 3)**. **Pret. Mand. VII,** Sezione Borgo Dora.

Città creduta d'origine romana, già parte dell'antica Marca di Ivrea; poi soggetta ai Marchesi di Monferrato; venuta in potere della Casa di Savoia nel 1430. Capoluogo di Mandamento. Popolaz. 9623.

1. Alessio Giovanni fu Giacomo.
10. Penne avv. Gio Batt.
12. Ghiglieno Carlo.
5. Ferrero Martino.
14. Martinengo G. (eredi)
7, 9. Pasquario Felice e figli.
16. Benna Martino e Susia Luigia coniugi.
18. Gilli Margherita in Galantini.
2 Municipio di Torino (Scuole dell'Aurora).
22. Momigliano cav. Isaia fu Mose.
6. Negretti Lorenzo.
24. Pressenda Maria in Morando.
Falchero Giuseppe fu Giacinto.
26. Marenco Eugenia ed Adele fu Luigi.
8. Sogno G. B., Mattasoglio G.

CIBRARIO Luigi, in prolendimento della via Garibaldi oltre la piazza Statuto, m. 1000 **(D 5)**. **Pretura Mand. VII,** Sez. Borgo Dora.

Ministro sotto il re Vittorio Emanuele II, nato in Torino il 23 di febbraio del 1802, morto a Trobiolo il 1° ottobre del 1870. Lasciò opere storiche di sommo ed incontestato valore.

1. Borione Annibale fu Giacomo e madre Zanetto Fede-Maria.
4. Milano Edoardo.
6. Sperino dott. Felice e Maria fu Casimiro
Borione Alb. ed Ottavio fu Giacomo.
8, 10. Resegotti Lorenzo fu Giuseppe.
3. Fubini Beatrice fu avv. Donato
12. Zorio Giacomo. Zorio Calisto.
5. Id. id.
14. Istit. Sacra Famiglia.
7. Brigando Giuseppe.
16. Riberi avv. Antonio
17. Società Anon. Piem. di Elettricità.
18, 20. Ramella don Gaspare fu Lazzaro. Riva Palmira fu Cristoforo. Trezzini Luigia fu Domenico.
19. Id. id.
21, 23. Zanetti Pietro.
22-24. Barberis profess. Pietro (Istituto).
25. Briatore Felice.
38. Debernardi Franc.
27. Visetti fratelli e sor.
40. Mortarotti Gio. fu Pietro
35. Pautassi Giuseppe.
42 Marengo Giuseppe.
39. Padrini fratelli fu Giuseppe.
44. Abbati avv. Luigi e sorelle fu Ercole
41. Cottino Secondo fu Filippo.
46. Serramoglia Matilde ved. Ghiglieno.
43. Beltramo Leopoldo ed Osola Teresa coniugi.
48. Toesca - Abbati Emilia
45. Ugone Matilde vedova Malagrida Luigi e figli Carlo e Leonino.
50. Perotti Achille.
47. Abbati eredi di Erc.
52. Paschetta Michele.
49. Id. id.
72. Osped. Maria Vittoria
53. Garrone geom. Gio.

CIGLIANO (Via privata), Regione Vanchiglia oltre la Cinta Daziaria. **Pret. Mand. IV,** Sezione Po.

CIGNA Francesco, via a destra del corso Regina Margherita, in prolendimento del corso Valdocco (**F 3**). **Pret. Mand. VII,** Sez. Borgo Dora.
Uno dei tre fondatori dell'Accademia delle Scienze, nato a Mondovì il 2 di luglio del 1734, morto a Torino nel 1790. S'applicò allo studio dell'elettricità in medicina ed inventò l'elettroforo.

1. Ganna Lucia moglie Delfino.
2. Rayneri e C. (Ditta).
3, 5. Id. id.
4, 6. Ganna Lucia moglie Delfino.

CIGNAROLI, terza via a destra della via al Ponte Mosca, dopo la piazza Emanuele Filiberto. (**H 4**). **Pret. Mand. VII,** Sez. Borgo Dora.
Famiglia di pittori paesisti, incisori, acquarellisti, miniatori e scultori, che operarono dalla seconda metà del XVII secolo sino al principio del presente. Il più conosciuto è Gian Bettino, che visse nella prima metà del secolo XVIII.

1. Parrocchia di San Gioachino.
2. Biscaretti di Ruffia conte Roberto.
3. Bellone Carlo.
4. Decarlini Giuseppe, Michelangelo ed Ernesta fu Gio.
6. Corendo eredi di Luigi e Treves Vittorio Emanuele.

CIMITERO DELLA MADONNA DI CAMPAGNA (Strada comunale del), Frazione Madonna di Campagna oltre la barriera di Lanzo. **Pret. Mand. VII,** Sezione Borgo Dora.

CIMITERO DI CAVORETTO (Strada comunale del), Frazione Cavoretto oltre la barriera di Piacenza. **Pret. Mand. VI,** Sezione Borgo Po.

CIMITERO DI POZZO STRADA (Strada comunale del) Frazione Pozzo Strada, oltre la barriera di Francia. **Pret. Mand. V,** Sez. S. Salvatore.

CINISCHIA, Via nella borgata Cenisia Frazione di Pozzo Strada, oltre la barriera di Francia, **Pretura Mand. V,** Sezione San Salvatore.

CIRIÈ, via protendentesi dalla p. S. Pietro in Vincoli in direzione verso ponente (**F 3**). **Pret. Mandamento VII,** Sez. Borgo Dora.
Nel 1234 il Comune da cui prende nome questa via, obbediva ai Marchesi di Monferrato; passò poscia in potere d'Amedeo IV che lo ipotecò in favore del Marchese di Monferrato quando sua figlia Margherita gli andò sposa, per guarentire la dote, e passò in eredità ai Marchesi di Monferrato alla morte di Amedeo V. Capoluogo di Mandamento nella Provincia di Torino. Popolazione 5193.

1. Piccola Casa Divina Provvidenza.
2 Rebagliati Onorina fu Gio. Batt.
3. Opera pia Barolo.
7. Arduino Giuseppe. Roda Gio. Batt. Armanda Lodovica ved. Gorgerino.
44^1. isol. Piccola Casa Divina Provvid.
44^2. isol. Armanda teol. Lorenzo.
44^3. isol. Velasco cav. Felice.
44^4 isol. Cassardo Franc.
13. Cappa Carlo fu Batt.
15. Rua sacerdote Michele e Lago sacerdote Angelo.
32^1. isol. Nizia Franc. e fratelli.
32^2. isol. Cappa Carlo fu Battista.
32^3. isol. Milone Agnese in Lana.
33^1. isol. Momigliano Isaia ed Emilio frat. (Ditta).
32^4. isol. Armanda teol. Lorenzo.
33^2. isol. Parrocchia di S. Maria di Piazza.

CIRCONVALLAZIONE (via) v. pag. 74.

CITTADELLA (via della). Prima via a destra della via Siccardi che precede il corso Siccardi, m. 270 (**F 6**). **Pret. Mand. II,** Sez. Moncenisio.
Dalla cittadella fatta costruire dal duca Emanuele Filiberto (1564-65) co' disegni e la direzione di Francesco Paciotto da Urbino, e demolita quasi interamente dal 1850 al 1860. Ora non resta che il mastio convertito in museo d'artiglieria.

1. Municipio di Torino (Scuole Moncenisio)
2. Fasella madre e figli.
3. Id. id.
4. Rocca Cesare e Valentina in Asteggiano fu Leone.
6. Gilardini Erminia e Luigi fu Vinc.
8. Garzena Giacomo.
10. Id. id.
12. Opera S. Paolo.
14. Id. id.
16. Bertelli Maria e Tommaso fu Giovanni.
18. Traversa Giuseppina moglie Piccini Ant.

COLLEASCA, Via nella borgata Campidoglio, oltre la barriera del Martinetto. **Pret. Mand. VII,** Sezione Borgo Dora.

COLLEGNO (Strada antica vicinale di), Frazione di Pozzo Strada, oltre la barriera di Francia. **Pret. Mand. V e VII,** Sezioni S. Salvatore e Borgo Dora.

COLLEGNO Giacinto, settima via a sinistra di via Cibrario (**B 4**). **Pret. Mand. VII,** Sez. Borgo Dora.
Nacque in Torino nel 1793 e morì in Baveno il 29 settembre 1856. Fu pregiato scrittore. Ufficiale nell'esercito di Napoleone, quindi congiurato nel 1821, combattè in Grecia, Portogallo, Spagna. Lasciò molte opere scientifiche, segnatamente di geologia.

1. Malagrida Luigi (eredi di)
2. Abbati eredi di Enc.
7. Ostorero Andrea
24. Arghinenti avv. Mauro (eredi).
26. Turbarello-Vigna Pietro fu Antonio
26*bis* Enrietti Pietro.
28. Aubert Luigi ed Eugenia.
30. Pellegrini ing. Bernardo.
35. Galeazzi geom. Carlo.
37, 39. Id. id.
48. Testa Luigia in Mascioni.
50. Vaudagna Costanzo.
54. Martinotti fratelli e sorelle fu Gio.

COLLI Luigi Bernardo, prima via a sinistra del c. Vittorio Emanuele II dopo il c. Vinzaglio (**C 8**). **Pret. Mand. V,** Sez. Borgo S. Salvatore.
Distinto generale piemontese, nato in Alessandria il 29 marzo 1756, morto il 7 maggio 1809. Fece le campagne del 1792 e 1796 contro i Francesi negli eserciti di Nizza e del Tanaro, distinguendosi tanto nelle operazioni di attacco che di difesa. Compì pure molte missioni diplomatiche. Venne incorporato nell'esercito francese, e nominato generale di brigata. Il governo francese gli accordò una ricompensa nazionale, ed il suo nome è scritto nell'arco di trionfo della Stella a Parigi.
Gallina L. e figli.

COLLINO Ignazio. Alla destra del Po, a monte del ponte in pietra (**L 9**). **Pret. Mand. VI,** Sezione Borgo Po.
Celebre scultore in marmo, nato in Torino nel 1724; si ammirano i suoi lavori in Soperga, nella Venaria e nell'Armeria Reale, ove le quattro grandi statue allegoriche ed i quattro medaglioni ovali sono opere di lui e del fratello Filippo.

1. Pastore Pietro. Chiara Alessandro. Ghirardi Chiara moglie Ruffino. Pastore Pietro ed Ansinelli.
3. Cerutti Carlo.
5. Richetta di Valgoria ved. Vinelli e figlia.
7. Golzio Anna e Teresa fu Pietro.
9. Diatto cav. Gio. Batt.
11. 11*bis* Id. id.
13. Id. id.

COLOMBARO (Strada privata del), detta anche dell'Osella. Frazione Vanchiglia oltre la cinta daziaria. **Pret. Mand IV,** Sezione Po.

COLOMBO, nell'ingrandimento a sud della piazza d'Armi, seconda via parallela al c. Peschiera (**D 11**). **Pret. Mand. V,** Sez. Borgo S. Salvatore.
Grande navigatore genovese, a cui si deve la scoperta dell'America. Nato a Genova, verso il 1435, morì a Valladolid il 20 maggio 1506. Le peripezie dei suoi viaggi, l'importanza della sua scoperta, le tribolazioni patite prima che Ferdinando *il Cattolico*, re di Spagna, accettasse la sua offerta, e la sua miseranda fine, lo resero popolare in tutto il mondo. Fu testè celebrato il suo centenario. Gli si eressero monumenti a Genova, a Barcellona ed in America.

B Numerazione provvisoria a partire dalla via Piazzi.

3. Pipino Ang. fu Gio.
5. Barberis Teresa moglie Fasano Michele
7. Chinca avv. Camillo, Frola Secondo e Vaudetti Lodovico.
417. isol. Boggetti Celestino.
280. isol. Asilo infantile Gazzelli Rignon.

COMMENDA (Strada privata della), Frazione di Lucento oltre la barriera del Martinetto. **Pretura Mand. VII,** Sezione Borgo Dora.

COMO, sesta via parallela a nord-ovest della strada al R. Parco (**I 3**). **Pret. Mand. VII,** Sez. Borgo Dora.
Capoluogo di provincia con questo nome, posto all'estremità meridionale del lago di Como, tra Milano e il Canton Ticino, di 16,395 abitanti. Città antichissima; nel medio evo capoluogo di una repubblica ghibellina; patria dei due Plinii, di Paolo Giovio, di alcuni Pontefici e dell'illustre fisico Volta.

CONSOLATA (via della), da via Garibaldi al corso Regina Margherita, m. 500 (**F 5**). **Pret. Mand. II,** Sezione Moncenisio.
Dalla chiesa ricchissima quivi eretta su disegni del P. Guarino Guarini dal 1679 al 1705. Santuario molto venerato dai fedeli.

1. Saluzzo di Paesana e Castellar conte Lodovico fu Feder.
2, 4. Passarino Angelo e Carlo fu Gaspare.
3. Massimino di Ceva marchesa Elvira in Spinola e figlia Laura.
5. Ricci des Ferres barone Carlo e Roberto fu Feliciano.
6. Bellardi comm. avv. Amedeo.
7. Vola Bartolomeo.
8. Ospizio delle Orfane.
9. Rossi dam. Adelaide
10. Monastero della Visitazione (Amministrazione del fondo per il Culto).
11. Francesetti di Mezzenile frat. e sorelle fu Cesare.
12. Durio fr. fu Giacomo
13, 15. Gromo Losa di Ternengo Paolina e condomini.
14. Opera Pia Barolo.
16,18,20. Id. id.

CONSOLATA (Piazza della), avanti la chiesa omonima (**F 5**). **Pret. Mand. II,** Sez. Moncenisio.

3. Cavallo Celestino fu Francesco.
2. Santuario della Consolata.

CONSOLATA (Vicolo) a mezzodì della piazza omonima (**F 5**). **Pret. Mand. II,** Sez. Moncenisio.

3. Mogliassi cav. dott. Giuseppe.

CONTE VERDE (già via Pellicciai), rettilineo che da via Garibaldi conduce a via Basilica, m. 250 (**G 6**). **Pret. Mand. I,** Sez. Dora.
Amedeo VI di Savoia, così chiamato per la sua predilezione al color verde, del quale andava sempre vestito. Condusse una famosa spedizione in Bulgaria, e compose il dissidio tra le repubbliche di Venezia e di Genova; nato nel 1334, morì nel 1383.

1. Laugier cav. Alberto fu Adolfo.
2. Fubini avv. Simone (eredi).
3. Rodetti Irene fu avv. Pietro.
4. Rigat Lorenzo e Chiaffredo (Ditta). Rigat Maria in Risso. Romero Margh. Bestente coniugi.
5. Policlinico generale.
7. Cerri cav. avv. Baldassarre.
9. Id. id.
11. Vigitello Giovanni fu Michele.
14. Zanna Petronilla in Barrera. Zanna avv. profes. Gio. Antonio.
15. Borgis Teresa fu Gio. Batt.
17. Milano Teresa fu Giuseppe. Educatorio sordomute povere. Bertetti Annetta in Chiesa cav. Innoc. Daziani Lorenzo.
19. Occhiena sorelle fu Giuseppe. Peyretti Giustina. Cerino Caterina, Maddalena e Maria fu Gio., e nipoti fu Giacomo, e nipoti fu Giuseppe.
21. Id. id.

CORIO, Via nel borgo Campidoglio, oltre la barriera del Martinetto. **Pret. Mand. VII,** Sez. Borgo Dora.

CORPUS DOMINI (Piazza del), in via Palazzo di Città (**G 6**). **Pret. Mand. I,** Sez. Dora.
Chiesa innalzata nel 1607 su disegno di Ascanio Vittozzi da Orvieto.

CORREGGIO, a mezzodì del corso Dante, a sinistra del protendimento del corso Massimo d'Azeglio, (**G 14**). **Pret. Mand. V,** Sez Borgo S. Salvatore.
Uno dei più rinomati e fecondi pittori d'Italia, nato verso il 1494, morto nell'età di anni 40. Egli si chiamò Antonio Allegri e il nome di *Correggio* gli venne dato da quello della sua città nativa.

CORTE D'APPELLO (via della). Prima via a sinistra in via Milano, m. 320 (**F 6**). I num. 1, 2, e 4 Pret. Dora; da 3 e 6 al fine **Pret. Mand. II,** Sez. Moncenisio.
Dalla sede della Corte d'Assisie e Magistrati d'Appello nel palazzo detto *Curia Maxima*, incominciato co' disegni del Juvara nel 1720, e continuato sullo scorcio del secolo, sotto la direzione del conte Benedetto Alfieri, e nel 1838 dall'architetto Michela, ed ora interamente compiuto.

1. Municipio di Torino (Palazzo Municip.).
2. Ricca-Barberis Enrico (eredi).
3. Tosi Caterina, Rosa e Domenica fu Michele.
4. Ceriana ing. cav. uff. Arturo fu cav. Vinc.
6. Martinolo Carolina fu Felice.
7. Vigliani madre e figlio Giovanni.
9. Borani Giovanni e Camilla fu Biagio.
10. Municipio di Torino (Palazzo Preture).
11. Società Reale Assic. contro gl'incendi.
14. Bellono comm. avv. Edoardo.
13. Gloria cugini. Montuoro sac. Filippo, Cannobbio e Fioretti.
16. Demanio dello Stato (Palazzo della Corte d'Appello).
18. Opera Pia Barolo.
20. Id. id.
22. Id. id.

COTTOLENGO Giuseppe. A nord-est del corso Regina Margherita, tra piazza Emanuele Filiberto e la ferrovia di Milano. m. 2425 **(E 3)**. **Pret. Mand. VII,** Sezione Borgo Dora.

Pissimo sacerdote, vero benefattore dell'umanità, fondatore della Piccola Casa della Divina Provvidenza, che ricovera oltre 5000 persone inferme e vecchie, con annesse varie caritatevoli istituzioni, nacque in Bra nel 1786 e morì in Chieri il 30 di aprile del 1842.

1. Fenoglio ing. Luigi, Gius., Ignazio, Teresa Angela e Gincinta fu Ignazio.
3. Daziani Lorenzo.
5. Gaudenzio fratelli e sorelle.
7. Masserano Pietro.
9. Piccola Casa della Div. Provvidenza.
47. Calleri Giuseppina ved. Garighio.
49. Macchi Teresa fu Giacinto, Macchi Augusto e sorelle fu Carlo.
21. Boeris coniugi.
23. Alferro eredi di Ferdinando.
25. Copasso Fiorenzo fu Giuseppe.
27. Gillio coniugi.
29. Gamna Lucia in Delfino.
31. Società Anonima La Dora Rua sac. Michele e Lago sac. Angelo.
33. Rua sac. Michele e Lago sac. Angelo.
41. Quaretta Stefano e Bellaudi fratello e sorelle.
43. Guillot Stefano fu Giuseppe.
47 isol. Borgarello Orsola in Bozzone ed Annetta fu avv. Domenico.
51. Cadario Virginia ved. Giai Pron.
53. Pianazza fratello e sorelle.
53. isol. Clerici Lorenzo, Laurenti Carlo (eredi).
55. Raveri Pietro Gius. di Domenico.
63. Giachero Franc. e figlia Anna.
65. Lomagno Gius.
67. Debernardi Lodovico fu Gio.
69. Debenedetti Enrico fu Alessandro.
71. Boffa-Tarlatta Serafino fu Giacomo e figlio Giacomo.
73. Mersi Simone.
83. Piola Pietro e Luigi fu Gio.
85. Corino Giovanni.
87. Giacomasso Vitt.
91. Corino Giovanni.
119. Gavazza Giovanni fu Giuseppe.
131. Saroldi cav. Luigi e Soci.

2. Deker, Malan-Turin, Boer cugini.
4. Id. id.
6. Liautaud Maria moglie al cav. Morra.
8. Piccola Casa della Div. Provvidenza.
42. Id. id.
44. Id. id.
46. Id. id.
48. Id. id.
22. Opera Pia Barolo.
24. Id. id.
26. Id. id.
30. Gamna Lucia moglie Delfino.
32. Rua sac. Michele e Lago sac. Angelo.
44. Demaria Giovanni.
46. Id. id.
50. Bossetto Rosa in Tesio.
52. Gilardi Francesca ved. Prandi e figlio Federico.
54. isol. Deluca Giacomo.
56. Bay Pietro fu G. B., e figlie Maria e Margherita.
58. Gobetto Domenica ved. Savio.
60. Vespa Francesco di Giacomo.
62. Toselli Antonio fu Alessandro.
64. Bezzo Giuseppe.
66. De Vecchi cav. avv. Giuseppe.
76. Casalegno Paolina-Silvia fu cav. Gius.
78. Id. id.
106. Faverio Cherubina in Torriani e Luigia in Croci sorelle fu cav. Pietro.
108. Id. id.
110. Martinolo Luigi e C. (Ditta).
120. Davico Lorenzina in Marengo.
138. De Luca Giacomo.
148. Girardi Giacomo ed Andrea.
150. Girardi Francesco ed Antonio frat.
152. Cavalchini Rosalia ved Calcagno.

CREMONA a destra della via Ponte Mosca, terza via oltre il c. Brescia **(I 3)**. **Pret. Mand. VII,** Sezione Borgo Dora.

Città della Lombardia, posta sulla sinistra del Po, tra Brescia, Milano e Pavia, con 32,000 abitanti. Notevole è la sua cattedrale col *Torrazzo*. Venne fondata dai Galli; poi divenne colonia Romana, e prese molta parte alla Lega Lombarda. Patria dei più celebri fabbricatori di violini. Capoluogo di provincia.

CRESTO, Strada vicinale fra le frazioni Reaglie e Mongreno oltre la borgata Madonna del Pilone. **Pret. Mand. VI,** Sezione Borgo Po.

CREUSA (Strada vicinale della). Frazione di Cavoretto, oltre la barriera di Piacenza **Pret. Mand VI,** Sezione Borgo Po.

CROCE D'ORO (Vicolo della), tra le vie Venti Settembre e Porta Palatina **(G 6)** **Pret. Mand. VII,** Sez. Borgo Dora

Da un antico albergo ivi esistente.

1. Bresso Teresa vedova Racca.
3. Pozzi Agostino e Lorenzo
5. Canavero sorelle fu Giovanni.

CUCCHI (Strada privata alla villa), Frazione di Cavoretto, oltre la barriera di Piacenza. **Pret. Mand VI,** Sezione Borgo Po.

CUNEO, a sinistra della v. Ponte Mosca, terza via oltre il c. Emilia, m. 500 **(H 2)**. **Pret. Mand. VII,** Sez. Borgo Dora.

Città capoluogo della Provincia omonima. Ab. 24,800. Costrutta nel 1000, passò a Casa Savoia nel 1381, e divenne uno dei baluardi d'Italia. Sostenne sette assedi. Sede di divisione militare. Ha importanti setifici.

1. Ramella fratelli.
7. Berutto coniugi.
9. Crosetto Vincenzo.
25. Troglia Ernesta fu Francesco.
27. Perraudo frat. e sor.
43. Crusca Angiolina ved. Rattoni Gio. e figlie Ida e Maria.
45. Montrucchio frat.
47. Bernardi Lorenza-Vitt. in Dellavalle, e Berto, Gazzano e Marocco.

2. Ramella Felice.
8. Carrera Domenico.
44. Buniva Fel. fu Grato.
80. isol. (La Foresliera) Lafleur Giorgio.

CUORGNÈ, alla destra del corso Regina Margherita quasi dirimpetto allo sbocco di via Venti Settembre **(H 5)**. **Pret. Mand. VII,** Sez. Borgo Dora.

Borgo del Circondario d'Ivrea, Capoluogo di Mandamento. Smantellato da Amedeo VII, seguì le sorti del Canavese. Popolazione 4228. Parecchie industrie.

1. Municipio di Torino (Magazz. fontane).
3. 5. Id. id.
7. Rovei Luigi fu Gius.
9. Id. id.
8. Ricca Giuseppe. Maggia Giuseppe.
12. Tapparelli Cesare.

CUORGNÈ (Strada provinciale di), tra le frazioni di Villaretto e Abbadia di Stura oltre il Regio Parco **Pret. Mand. VII,** Sezione Borgo Dora.

CURTATONE, Via a nord del corso Vitt. Emanuele II, oltre Po. **(I 11)**. **Pret. Mand VI,** Sezione Borgo Po.

DANTE (corso). Da via Nizza al ponte Principessa Isabella, m. 810 **(F 13)**. **Pret. Mand. V,** Sez. Borgo San Salvatore.

Sommo ingegno, creatore della poetica e quasi della lingua italiana. Nato da illustre famiglia in Firenze nel 1265, ne fu esiliato perchè Ghibellino e visse ramingando sin che morì a Ravenna nel 1321. Scrisse la *Commedia*, che riuscì tale un portento di arte, di erudizione e di scienza da meritarsi l'appellativo di *Divina*. Scrisse poi altre opere minori quali la *Vita Nuova*, il *Canzoniere*, ecc., ed un trattato latino *De monarchia*.

1. Bozzelli Secondo e Zucca Gio. Battista
3. Tinivella Bartolom.
5. Mazzola Giuseppe.
7. Bardelli Felice.
9. Municipio di Torino (Scuole Silvio Pellico).
11. Manassero Franc.
13. Bacher Riccardo fu Paolo.
24 Rossi Gio. fu Gius.
23. Robiolio frat. e sor.
25. Ceriano Giuseppe.
39, 41. Pastore comm. Carlo fu Gius.
45. Bassignana Virginia ved. Righini.

4. Fasolis Costanzo.
32, 32*bis*, 34. Losa Gio.
40. Sampò Vittorio.

DAVIDE BERTOLOTTI, terza via a sinistra e destra di piazza Solferino **(F 7)**. **Pret. Mand. III,** Sez. Monviso.

Letterato, nato a Torino il 2 di settembre del 1784, morto il 12 di aprile del 1860. Autore di una bella descrizione di Torino e di molte descrizioni di viaggi.

1. Favale Carlo, Benedetto e sorelle fu Carlo.
3. Montù Giuseppina ved. Simonis.
5. Gianotti avv. Romano.
2. Chiesa eredi di Innocente.

DEI MILLE (già S. Lazzaro), da via Carlo Alberto al corso Cairoli, m. 770 **(I 9)**. **Pret. Mand. IV,** Sez. Po.

Per decreto del Municipio, a ricordare la spedizione garibaldina dei Mille, perchè tanti volontari partirono il 5 maggio 1860 da Genova sotto gli ordini di Garibaldi e di Nino Bixio per togliere la Sicilia ed il reame di Napoli alla signoria dei Borboni. Insorte le popolazioni, la piccola falange garibaldina diventò di parecchie migliaia e sconfitti in più riprese gli eserciti borbonici, Garibaldi entrava in Napoli, dove fu nominato Dittatore delle Due Sicilie, e rimase tale sinchè rimise la regione conquistata nelle mani di Vittorio Eman.

5. Massel di Caresana cont.ª Eleon. ved. Corbetta-Bellini.
7. Rovere cav. Cesare fu comm. Lorenzo.
9. Melano Gio. Battista.
19. Municipio di Torino (Scuole Tommaseo)
21. Società Dame di Carità delle Parrocchie S. Massimo e Mad. degli Angeli.
23 Picco Maria vedova Monti Pietro.
25. Matta Orsola, Perosino Margherita e Vicino Luigia.
27 Id. id.
29. Disperati, Sordini e Provale.
31. Conelli De' Prosperi ved. Carolina.
33. Economato Apostol.
35. Id. id.
14. Galley Catterina vedova Priotti.
16. Di Viry conte Giorgio
18 Id. id.
20. Levi cav. Donato.
22. Conelli De' Prosperi baron. Cristina in Casana bar. Ern.
24. Imberti Antonina vedova Grandis.
26. Perrone di San Martino conte Eugenio
26*bis* Id. id.
28. Parrocchia di S. Massimo.
30. De Michelis Ernestina fu Giuseppe.
32. Daneo avvoc. Carlo Alberto.
34,36. Solaroli bar. Carlo Alberto e marchese Davide fratelli.
38, 40. Treves Abramo fu Donato.
42. Perrone di S. Martino barone Roberto.
44 Id. id
46. Sacerdote avv. Giac. e Leone fu Isacco.
48. Id. id.
52. Amar avv prof. Moise
54. Id. id.
56 Scaglia Ernesta ved. Tavella.
6. Boasso Antonio e Margh. fu Luigi.
8. Della Chiesa di Benevello marchesa Cecilia in Solaro del Borgo.
10 Lajolo fratelli e sorelle fu Ferdin.
12. Faia Rosa in Gaggini

DELLE TRAVERSE (Strada vicinale), tra le frazioni di Sassi e Superga, oltre la borgata Madonna del Pilone. **Pret. Mand. VI,** Sez. Borgo Po.

DENINA Carlo, seconda via a sud-est dall'incontro dei corsi San Maurizio e Regina Margherita **(I 6)**. **Pret. Mand. VI,** Sez. Borgo Po.

Storico nato in Revello (Saluzzo) il 28 di maggio del 1731, morto a Parigi il 5 di dicembre del 1813. Autore dell'opera le *Rivoluzioni d'Italia*, e d'una *Storia del Piemonte*. Gli fu eretta una statua a Saluzzo.

DEPOSITO (Via del), da via Garibaldi a via Giulio, m. 350 **(F 5)**. **Pret. Mand. II,** Sez. Moncenisio.

Dal nome di un Istituto di fanciulle abbandonate, detto Deposito di S. Paolo, che esistette dal 1684 al 1854 in cui si fuse coll'Istituto del Soccorso.

1. Rossi avv. Vittorio.
3. Tossi Andrea.
5. Ghighetti Scolastica ved. Antonielli.
Bonaudo Giovanni e Luigi fu Felice.
Radicati di Primeglio contessa Benedetta vedova D'Ovando (eredi).
7. Rossi G. B. e Faissolle Amalia.
9. Caretti Attilio, Giulio, Maria e Lidia fu Giacomo.
11. Istituto delle figlie dei militari.
13. Id. id.
15. Ospedale di S. Luigi

2. Demanio dello Stato (Collegio Nazion.).
4. Id. id.
6. Parr. del Carmine.
12. Ospedale dei Pazzi.
14. Id. id.
16. Id. id.
18. Id. id.

DES AMBROIS Luigi, continuazione del lato nord-est della piazza Carlo Eman. II **(H 8)**. **Pretura Mand. IV,** Sez. Po.

Ministro dei re Carlo Alberto e Vittorio Em. II, nato a Oulx il 30 di ottobre del 1807, morto a Roma il 3 di dicembre del 1874. Uno dei compilatori dello Statuto.

1. Avondo Edoardo.
3. Lupi fratelli.
5. Ceriana ing. cav. uff. Arturo fu Vincenzo.
2. Ricardi di Netro conte Alessandro e Ricardi di Netro Flaminia fu Ern.
10. Ferrero d'Ormea march. Gust. Camil.
12. Id. id.

D'HARCOURT, Strada privata tra le frazioni Madonna del Pilone e Reaglie, oltre la barriera di Casale. **Pret. Mand. VI,** Sezione Borgo Po.

DONATI (Vedi Vitaliano Donati).

DONIZETTI Gaetano, a levante dell'angolo sud-est della piazza Nizza, parallelamente al corso Raffaello, m. 450 **(F 12)**. **Pret. Mand. V,** Borgo S. Salvatore.

Celebre compositore musicale, emulo di Vincenzo Bellini; nato a Bergamo il 25 settembre 1798, morto nella stessa città l'8 aprile 1848. Circa 60 sono le opere dovute alla sua fantasia fervida e si ripetono ancora sui teatri la *Lucrezia Borgia*, la *Lucia di Lammermoor*, la *Favorita*, l'*Elixir d'Amore*, *D. Pasquale*, la *Figlia del Reggimento*.

1. Talucchi Vespasiano
9, 11. Perrone Angela ved. Bonelli.
25. Demanio dello Stato (Istituto Anatom.).
27. Id. id.
2. Municipio di Torino (Lavatoio).
4. Strocco Giuseppina mog.ie Mercandino Gius.
6. Id. id.

DRONERO, Via parallela a nord della via Savigliano in prolungamento della via Fiando, a ponente della nuova stazione di smistamento in Valdocco. (**E 3**). **Pret. Mand. VII,** Sez. Borgo Dora.
Città della Provincia di Cuneo con 8093 abitanti.

DROSSO (Strada privata del), Frazione Miradori oltre la barriera di Stupinigi. **Pret. Mand. V,** Sez. San Salvatore.

DROVETTI Bernardino. Prima via a sinistra dello strad. di Francia (**D 5**). **Pret. Mand. III,** Sez. Monviso.
Console francese che procurò a Torino il famoso Museo Egizio. Nato a Barbania (Canavese) il 7 di genn. del 1776, e quivi morto nel 1852.

1. Croppi Matilde in Ceretti.
3. Crucco Domenica in Grisone.
11. Vagnone Leonilda moglie Corazza ing. Cesare.
13. Dettoni Gio.
25. Gili Gius. fu Ant.
27-29. Olliveri Cristina moglie Marchis ing. Alberto.
4. Bozzalla-Pret Carlotta ved. Mazza.
6. Recanzone Andrea, Giacomo e Stef.
8. Longhi Angelo.
10. Torazzo Leandro fu Giacomo.
12. Maggiora Evasio di Maurizio.
20. Dettoni Gio.
24. Bosco Paolo e Dettoni Gio.
26. Copasso dott. Ferdinando fu Giuseppe.

DRUENT (Strada comunale di), Frazione di Lucento, oltre la barriera del Martinetto. **Pret. Mand. VII,** Sezione Borgo Dora.

DUCA DI GENOVA (Corso), tra via Sacchi e corso Castelfidardo m. 1250 (**D 8**. **Pret. Mand. V,** Borgo S. Salvatore.
Fratello di Vittorio Emanuele II, nato a Firenze il 15 di novembre del 1822, morto a Torino il 10 di febbraio del 1855. Celebre come artigliere. Padre della Regina Margherita.

1. Sogno Luigi e Carlo fratelli.
7. Zanotti Giov. e figlia Elettra in Cravera.
9. Alfieri Nicola e Carabelli cav. Innoc.
11. Campini Luigi e Miaja Luigi.
13. Decourson de la Villeneuve Maria e Rialan Felicita.
15, 17. Vicarj ing. Mario.
19. Selve comm. Feder.
21, 23. Dalla Valle marchese Luigi fu Gius.
25, 27. Ceriana Mayneri nob. comm. Lodov.
29. Brondelli di Brondello conte Alberto.
31-33. Id. id.
35. Pellegrini ing. Adolfo
37. Marocco cont. Ernestina ved. del conte Degenova di Pettinengo.
39. Id. id.
45. Roveda avv. Luigi.
47. Demichelis teol. Vittorio Ang. (eredi).
49-51. Id. id.
53. Latil Sofia ed Emma fu Teodoro.
4. Sala Romeo (eredi).
6. Gastaldi fratelli e sorelle fu Celestino
10. Aira Angelo e Ray Virginia coniugi.
14. Termignon Anna in Jarre e nipoti Riond fu Federico.
18. Biglia Celestino di Gio. Ant.
20. Bertini Emilia e Luigia fu G. B.
22. Bianchi comm. Ant. fu Pietro.
24. Varrone Clotilde moglie Poma cav. Alberto.
26. Faà di Bruno cav. Casimiro.
28, 30. Brunetta d'Usseaux conte Eug.
32. Guillot Stefano.
38. Poma Vitt. fu Ant.
42 Cappa avv. Camillo fu Ant.
44. Valfrè di Bonzo cont. Giuseppina vedova Morelli di Popolo.
46. Id. id.

DUCHESSA JOLANDA, quarta via a sinistra sul corso Principe Oddone, m. 730 (**C 6**). **Pretura Mand. III,** Sez. Monviso.
Figliuola di Carlo VII di Francia, nata il 21 settembre del 1434, e moglie del Beato Amedeo IX; dichiarata reggente lo Stato in aprile 1472, durante la minore età di suo figlio Filiberto, morì il 29 di agosto del 1478. Donna di grande animo.

1. Buscaglione Antonio fu Giovanni.
3. Spinola march. Gerolama in Guasco di Bisio.
5. Vercellino Antonio-Vittorio fu Gius.
7. Hebert march Adele in Ferrero Degubernatis Ventimiglia.
4. Olliveri Cristina in Marchis ing. Alb.
8. Pezzi Bartolomeo, Dorotea, Teresa e Carolina fu Pietro e nipoti Pezzi Bartolomeo, Guido e Riccardo.
10. Massoia Joannico.
12. Antonini Gerolamo.
14. Bertinaria Bernardo.
16. Nel cav. Giacomo.
30. Galeazzi Giovanni.

DURANDI Jacopo, via parallela a ponente della via Galvani (Borgo S. Donato) (**B 4**). **Pret. Mand. VII,** Sez. Borgo Dora.
Nacque in Santhià nel 1737; fu dottissimo scrittore di molte e pregevoli opere sull'antica storia e geografia del Piemonte, e sulla antica libertà dei Lombardi. Lasciò inoltre 16 drammi. Morì nel 1817.

427. Boggio Giovanni e Margherita.
2. Oxilia Maddalena ved. Fiorio Giovenale e figli Ces., Alfredo ed Enrico.
432 isol. Berardo Mich.

ELLERO, via privata nella frazione Molinette, oltre la barriera di Nizza. **Pret. Mand. V,** Sezione San Salvatore.

EMANUELE FILIBERTO, (Piazza), grande mercato di Torino, a metà del corso Regina Margherita, lungh. m. 228, largh. m. 225 (**G 5**) Dal numero 1 al 10, **Pret. Mand. I,** Sez. Dora; dal 5 al 7, **Pret. Mand. II,** Sezione Moncenisio, e dal 9 al 21, **Pret. Mand. VII,** Sezione Borgo Dora.
Duca di Savoia, principe ristauratore del Piemonte, fu generale comandante l'esercito di Carlo V e Filippo II vincitore della battaglia di S. Quintino, il 10 agosto 1557. Nacque in Ciamberì il dì 8 di luglio del 1528, morì il 30 di agosto del 1580. Creatore dell'ordinamento militare e civile del Piemonte.

1. Demorra cav. ing. Vinc. fu Aless.
3. Bonino sorelle e Zanotti eredi.
5. Frizzi Ambrogio. Frizzi Teresa.
7. Bestente madre e figli
9. Fenoglio ing. Luigi, Giuseppe, Ignazio, Teresa, Angela e Giacinta.
11. Bonaudo Mattia colla cognata e nipoti.
13. Liautaud Enrico e Vincenzo fratelli.
15. Liautaud Carolina moglie Grassis.
17. Barone Marianna moglie Bertolotti Giuseppe.
19. Barone Marianna moglie Bertolotti Giuseppe.
21. Balduino Enrico fu Alessandro e Lidia fu Domen. cugini.
2. Ordine Mauriziano.
4. Id. id.
6 Municipio di Torino.
8, 10. Id. id.
12. Comba ing. Alessan.
14. Bonavera Alessandro
16. Giacobino Augusto.
18. Giacobino Ernesta.
20. Id. id.
22. Cappa Edoardo e Vittorio fratelli fu Giovanni.
24. Grosso Pietro.

EMILIA (Corso), secondo a sinistra della v. Ponte Mosca oltre il ponte omonimo, m. 500 (**H 3**). **Pret. Mandamento VII,** Sez. Borgo Dora.
Regione italica che si estende per quel tratto di territorio racchiuso tra l'Appennino e il Po, cominciando da Rimini sino a Piacenza. Unita al regno italico con plebiscito del marzo 1860.

3 Canonico Emilio fu Giovanni.
5, 7. Girotto Nicola e Carlo di Antonio.
9, 11. Pessiva Matteo.
13. Secchia Giovanni.
15. Soc. Ferrovia Torino-Ciriè-Lanzo.
17. Durio Secondo.
2. Bass cav. ing. Vittorio, Ienny, Federico e Gaspare.
4. Id. id.
6. Id. id.
10 Chiantore Maria in Chiantore.
20. Milano e Galeazzi.

EREMO (Srada comunale dell'), Frazione Santa Margherita oltre la piazza Gran Madre di Dio. **Pretura Mand. VI,** Sezione Borgo Po.

ESPOSIZIONE, a ponente del corso Massimo d'Azeglio e del suo prolendimento a sud, m. 1250 (**F 13**). **Pret. Mand. V,** Borgo S. Salvatore.
In memoria della Esposizione Nazionale tenutasi nei terreni del Valentino nel 1884.

1. Demanio dello Stato (Istituto di Fisica).
5. Id. (Istituto Chim. Generale).
6. Id. id.
7. Id. Id.
9. Id. (Istituto Chim. Farmaceut. e Tossicologia).
11. Id. id.
13. Id. (Istit. Patologia Generale e di Materia Medica).
15. Id. (istituto di Anatomia Patologica).
23. Levi avv. Samuele.
33. Momigliano eredi (Ditta).
35. Robiolio fratelli e sorelle fu Franc.
81. Caglieri Gius. fu Ang.
83. Rovareto Giovanni, Luigi, Elena, Maria e Lucia di Gius.
6. Bedoni Felice (eredi)
42. Boccardo Cat. Anna.
44. Taricco Chiarina fu Carlo moglie Cavalli Ernesto.
78. Stupenengo Antonio fu Paolo.

FABBRICHE, Via privata nella borgata Monginevro e frazione Pozzo Strada, oltre la barr. di Francia. **Pretura Mand. V** e **VII,** Sez. S. Salvatore e Borgo Dora.

FABRO Antonio. Da p. Pietro Micca a v. Garibaldi a nord-ovest del giardino della Cittadella, m. 325 (**E 6**). **Pret. Mand. II,** Sez. Moncenisio.
Giureconsulto, chiamato in francese Favre, presidente del Senato di Savoia, nacque a Bourg (Savoia) il 4 di ottobre del 1557, morì in Ciamberì il 1° marzo del 1624. Ne scrisse la vita Iacopo Durandi.

1. Cerutti cav. avv. Tancredi.
3. Chiesa Caterina vedova Bon.
5. Bernardi Margherita vedova Fabbrica e figlia Adelaide in Marangoni.
2. Cattaneo Teresa in Corti ed Amalia in Perottisor. fu Franc.
4. Cavallero Vittorio.
6. Tapparo Ada di dott. Felice.
8. Toscanelli-Oddenini ved. Maria.
10. Baussano Paolo. Borrione Gioachino. Ruffinato Maria in Anglesio. Maja Serafino fu Ant.
12. Id. id.

FALCONERA, Strada privata nella borgata Bertolla, oltre la barriera del Camposanto. **Pretura Mand. VII,** Sezione Borgo Dora.

FALCONIERI (Strada privata dei), Frazione Cavoretto, oltre la barr. di Piacenza. **Pret. Mand. VI,** Sezione Borgo Po.

FANTI Manfredo, a sinistra del corso Vitt. Em. II, oltre il c. Siccardi (**D 2**). **Pret. Mand. V,** Sezione Borgo S. Salvatore.
Generale italiano, che si segnalò nelle guerre di Spagna, in quelle dell'indipendenza del 1859 e 1860; nato a Carpi nel 1808, morto a Firenze nel 1865 il 5 aprile. Egli fu pure comandante nel 1859 delle forze riunite dell'Italia Centrale, poi ministro della guerra.

1. Ambrosetti cav. Vinc.
3. Id. id.
7. Dall'Orso Giuseppe fu Sebastiano.
6. Lajolo Eustacchio, Francesco e sorelle fu avv. Cesare.

FENESTRELLE (Strada vicinale di), Frazioni Madonna del Pilone e Reaglie, oltre la barriera di Casale. **Pret. Mand. VI,** Sezione Borgo Po.

FERRERE, Via privata nella borgata Cenisia, frazione Pozzo di Strada, oltre la barriera di Francia. **Pret. Mand. V** e **VII,** Sezione San Salvatore e Borgo Po.

FIANDO (via del), seconda via a sinistra di via Ponte Mosca (**G 4**). **Pret. Mand. VII,** Sez. Borgo Dora.
Famiglia che possedeva molte proprietà in questa via.

3. Compagnia d'Assicurazioni generali di Venezia.
11. Macario Giov. Batt.
2. Società Ferrovia Torino Ciriè-Lanzo.
10. Macario Gio. Batt.
11-12. Id. id.

FIANO, Via nel borgo Campidoglio oltre la barriera del Martinetto. **Pret. Mand. VII,** Sez. Borgo Dora.

FIGLIE DI MILITARI, a destra del corso Casale prima della cinta daziaria, m. 360 (**N 8**). **Pretura Mand. VI,** Sez. Borgo Po.
Cosidetta perchè conduce al nuovo Istituto omonimo, in questa via esistente.

1. Sacerdote Raffaele.
5. Mombello Carlo e Crola Felicita, coniugi.
9. Coppa Gius. fu G. B.
11. Napione Gius. fu Ant. e Pera Cat.a coniugi.
11*bis* Aliberti Onorato.
15. Cavallito Serafina in Pezzi.
17. Gaggiotti Elisabetta ved. Cargnino.
25. Istit. delle figlie dei militari.
20. Trucano Marianna in Masera.

FILANGERI Gaetano. Nell'ingrandimento a sud-ovest dei corsi Stupinigi e Sommeiller (**D 11**). **Pretura Mand. V,** Sez. Borgo S. Salvatore.
Pubblicista e filosofo italiano, nato a Napoli il 18 agosto 1752, morto a Vico Equense prima di aver compito il 30° anno di sua vita. Le sue principali opere versano sulla scienza economica legislativa, e nella giurisprudenza è ritenuto quale un caposcuola. Fu uno dei primi a suggerire la riduzione degli eserciti permanenti.

FINANZE (Via delle), prima a sinistra di v. Roma fino a v. Bogino, m. 300 (**H 7**). Dal n. 1 al 9 **Pretura Mand. I,** Sez. Dora, indi al fine **Pret. Mand. IV,** Sez. Po.
Dal palazzo che esisteva in questa via, ora *Galleria dell'Industria Subalpina*, in cui vi erano le Casse dello Stato e gli uffizi del Ministero delle Finanze.

1. Colliex Elisabetta vedova Allamano. Soc. *La Fondiaria.*
3. Soc. *La Fondiaria.*
5. Bosazza cav. Gio. fu Battista.
7. Weill Weiss nobile Ignazio.
9. Reale Comp. Ital. di Ass. gen. sulla vita.
11. Segre Felice.
13. Defernex Gio. e C.a (Ragion. di Banca).
15. Como maggior generale Guglielmo.
2. Cornagliotti Giusep. fu Michele.
4. Demanio dello Stato (Intend. di Finan.).

FIOCHETTO, a nord-est del corso Regina Margherita prima di piazza Eman. Filiberto (**H 5**). **Pret. Mand. VII,** Sez. Borgo Dora.
Protomedico di Torino nei tempi della peste 1629-31.

1. Rovei Luigi fu Gius.
3. Id. id.
5. Id. id.
11. Società Italiana per il Gaz.
13. Id. id.
15, 17. Società Italiana per il Gaz
2, 4. Munic. di Torino (Lavatoio).
12. Gambone Nicola e figli.

FIORI (Via dei), seconda parallela a levante di v. Nizza, da via Berthollet fin quasi al corso Dante, m. 1870 (**F 10**) **Pret. Mand. V,** Sez. Borgo S. Salvatore.
Così chiamata perchè la via attraversa lo stabilimento Burdin, che in quel sito teneva serre di fiori, e passa in gran parte in mezzo a giardini.

1. Girardi Giuseppe.
3. Arnò ing. Valentino Cairola Domenico fu Gaspare.
5. Derutto Ernesta e Virginia fu Luigi.
9. Carioli Rosa vedova Demmler e figlio Demmler Franc., e Carioli Ernesta fu Giuseppe.
11. Tinivella fratelli.
13. Giusiana Sebast. fu Michele.
15. Sbodio Camillo di Francesco.
17. Castelli Paolo fu Enrico.
19. Lanza Gio. fu Ottavio
21. Mure J. M. (Ditta).
23, 25 Id. id.
27. Giani Gius. (eredi).
33. Davicini ing. Attilio
37. Società Isolato San Teodosio.
39, 41. Id. id.
43. Durand Ern., Luigi e Vittoria fu Pietro.
45. Abrate prof. Tomm.
47. Beccio Egidio di Marcello.
49. Simonazzi Enrico
51. Derutto Ernesta e Virginia fu Luigi.
53. Almonte Caterina ved. Molin.
55, 57. Id. id.
59. Bergesio geom. Lodovico.
61-63 Sacerdote Enrichetta in Malvano.
65. Perrone Angela vedova Bonelli.
77. Carena ing. Secondo.
123. Linari Giuseppe fu Paolo.
125. Piccino Filippo fu Andrea.
131. Troglia Paolo.
133. Gajotino Gius.
135. Bassignana Clotilde ved. Golzio.
137. Blotto Ottavia moglie Canepa Vitt.
149. Galli Antonio.
4. Gauthier Vittoria.
6,8. Id. id.
10. Vercellone Camillo fu Gio. Batt.
12. Brovia Maddalena ved. Libois.
14. Pichetto Carolina e Paolina fu Albino.
18. Ferrero Guido fu cav. ing. Luigi Claudio.
20. Loro Giuseppina fu Bartolomeo. Loro Ferdinando fu Quintino, Loro-Tonetto Elisabetta e Piattini Maria.
22 Bossi Paolo fu Gio.
24. Id. id.
26. De Benedetti Enr.
28. Oriani Michelina ved. Buzzetti e figli Bernardo, Matilde e Rosa-Paolina.
30. Ferrero d'Ormea e di Palazzo march. Carlo Vincenzo.
32. Id. id.
34. Bianchi Angelo.
36, 36*bis*. Meille comm. avv. Paolo.
38. Erigenda Parrocchiale del Sacro Cuore di Maria.
40 Rey cav. Eugenio.
42. Bioletti Rodolfo fu Giuseppe.
46. Istituto Internazionale Italiano.
50. Trinchero Gaetano
52. Bajlo Pasquale e Bechis Agnese moglie Chiara.
54 Bersezio avv. Vitt. (eredi).
62, 64. Sacerdote Enrichetta in Malvano.
66. Perrone Angela vedova Bonelli.
86. Savalone Angiolina nata Oggero.
88. Bajetto Giovanni.
90. Negri cav. prof. Pasquale.
94. Bassignana Virginia moglie Righini.
100. Bertazzi Ant. e Pejrani Ang.a coniugi.
102. Delmastro Franc.
104. Pelandino Antonio e Bollito Lucia coniugi.
106. Osnengo Costanza, Bernardo e Francesca-Secondina fu Secondo.
108. Coda-Forno Caterina moglie di Ramella-Bruna Giacinto.
110. Gherra Franc. e sorella fu Michelangelo, e Mainardi Giuseppina ved. Gherra.
130. Ospedale Infantile.

FIRENZE (Corso), a sinistra della Dora ed a valle del ponte Mosca (**I 5**). **Pret. Mand. VII,** Sezione Borgo Dora.
Città antichissima, celebre nella storia italiana come Comune libero, e poi come capitale del Granducato di Toscana, quindi come capitale provvisoria del Regno d'Italia. Patria di Dante, di Machiavelli, Guicciardini ed altri sommi. Ricca di splendidi monumenti. Ab. 170,000.

9. Riva Carlo fu Carlo.
11. Mattirolo e Talucchi
15. Guglielminotti Carlo
17. Seren-Rosso cav. G.B.
21. Pera Augusto.
27. Nicol Luigi fu Lor.
29. Società Anon Tramway di Torino e Società Anon. Piemontese Tramway e Ferrovie econ.
33. Demanio dello Stato
43 Istituto Pio pei Rachitici.
49. Pasquali avv. Ern.
51. Malvano Ottavio fu Alessandro.
53. Gavosto Guglielmo.
55. Id. id.
59 Dell'Occhio Maria fu Isidoro ved. Grosso e figli.
61. Segre Vittorina ved. Luzzati.

FOGGIA, via da aprirsi parallela a nord-ovest della strada al Parco (**L 4**). **Pret. Mand. VII,** Sezione Borgo Dora.
Capoluogo della Capitanata, distante 127 chil. da Napoli, sede centrale delle ferrovie meridionali. È presso di essa che trovasi la grande e fertile pianura detta il Tavoliere delle Puglie. Ha 40,648 abitanti.

1. Demanio dello Stato.
17. Giraud Alessio e Calcagno Annunziata coniugi.
19. Giraud Alessio.

FONTANE (Strada privata delle), Frazione Moliette, oltre la barriera di Nizza. **Pret. Mand. V,** Sezione San Salvatore.

FONTANELLA, Via nella borgata Vittoria, oltre la barriera di Lanzo. **Pret. Mand. VII,** Sezione Borgo Dora.

FORNI E DEI GOFFI (Strada vicinale della Valle dei), Frazione Reaglie, oltre la borgata Madonna del Pilone. **Pret. Mand. VI,** Sez. Borgo Po.

FORTINO (Strada del), tra il Cimitero di S. Pietro in Vincoli ed il corso Principe Oddone, a sinistra del Canale Molassi. **Pret. Mand. VII,** Sez. Borgo Dora.

42, 34, 35 isolato. Durio fratelli.

FOSCOLO Ugo, via parallela a nord del corso Dante (**F 13**). **Pret. Mand. V,** Sez. Borgo S. Salvatore.
Poeta e letterato, nato a Zante nel 1776, morto il 10 ottobre 1827 in un borgo di Londra. Fu pure valente nell'arte militare, sulla quale lasciò varii scritti importanti. Egli però si rese celebre per la cantica dei *Sepolcri*, e per le *Lettere di Jacopo Ortis* e per molte altre opere poetiche, filologiche o politiche. È sepolto a Firenze in Santa Croce.

1, 3. Negri Orsola moglie dott. Boschetti Fed.
15. Barra Francesco.
17. Rachetti frat. (Ditta).
19, 21. Gajotino Gius. e Giuliano fratelli.
25. Ariano Stefano di Luigi e Fogliarino Caterina fu Stefano.
16. Eynard e Guglielminotti.
18. Rachetti frat. (Ditta).
20. Gnifetti Vittorina, Gerolamo, Emilio, Vittorio, Silvia, Teresina ed Adolfo fu Giovanni.

FOSSATA (Via e strada vicinale della), Borgata Monte Bianco, tra la barriera di Milano ed il Regio Parco. **Pret. Mand. VII,** Sezione Borgo Dora.

FRANCESE (Strada del) nella borgata Villaretto, oltre la barr. di Lanzo a sinistra. **Pret. Mand. VII,** Sezione Borgo Dora.

FRANCIA (Strada di) da p. dello Statuto alla barr. daziaria di Francia, m. 850 (**D 5**). Dal N. 1 al 45, Pret. Monviso; dal N. 47 al fine, Pret. Borgo S. Salvatore; numeri pari **Pret. Mand. VII,** Sez. Borgo Dora.
Così chiamata perchè attraversando il Cenisio e il Monginevro unisce questo Stato all'Italia. È dessa una delle opere più gigantesche di Napoleone I. Prima del traforo del Fréjus la percorreva la ferrovia sino a Susa, di là prima con diligenze e poi colla ferrovia Fell si valicava il monte sino alla valle dell'Arc.

1. Guglielminetti Lor. fu Pietro.
3. Croppi Matilde in Ceretti.
5. Daneo Elisa fu Faustino.
7. Barbera Felice di Agostino.
9. Boetti Sofia in Calandra avv. Gio.
11. Costa Ignazio e sor.
13. Id. id.
13*bis* Sella Lucrezia vedova Boasso Luigi.
17. Garneri Giuseppe.
19. Id. id.
21. Garneri Celina moglie Castellari.
23. Garneri Giuseppe.
25. Galeazzi Carlo.
27. Bono coniugi e figlio Ernesto.
29. Grasso Maria in Gualco Pasquale.
31. Galeazzi Carlo.
33. Arghinenti avvocato Mauro (eredi).
35. Id. id.
37. Debernardi Franc.
45. Besson Filippo (eredi).
49. Istituto Duchessa Isabella.
2. Società Anon. Finanziaria ed Industr. Torinese (Stazione di Rivoli).
52. Autino cav. Gio.
54. Viriglio Luigi fu Francesco.
56. Abate cav. Luigi fu Giovanni.
56*bis* Id. id.
62 Zanelli Vincenzina in Mazzoli Angelo.
64. Id. id.
66. Id. id.
68. Gramegna Luigi.
64. isol. Massola Gius.

FRANCO BONELLI, a sud-ovest di via Giulio, da via Bellezia a via delle Orfane (**G 5**). **Pretura Mand. II,** Sez. Moncenisio.
Illustre zoologo, nato in Cuneo il dì 11 novembre del 1784, morto il 18 di novembre del 1830 in Torino. Autore dello *Specimen Faunae Subalpinae*. Contribuì assai a rendere grandioso il Museo di Storia Naturale a Torino.

1. Rosso Cesare.
3. Recanzone Andrea, Giacomo e Stefano.
5. Filippa frat. e cug. Grandis avv. Benedetto (eredi). Congreg. di S. Anna.
7. Zanetti Ettore, Angelo, Luigi e Gio. di Pietro.
9. Trivero Luigia in Rabbone e sorella Carolina fu Gius. Quadro di Ceresole Maria Alessina moglie Roasenda.
2. Pellegrini Bernardo. Ugliengo Gio. Oreste fu Giacinto. Fontana cav. Rocco. Tua Cat. ved. Pozzo.
4. Rocchietti Caterina moglie dott. Chiaiso Onofrio. Chiaiso dott. Onofrio di Gius. Rocchietti Caterina e Maria di Domen. Valpreda Francesco e Braida Maria coniugi. Valpreda Margher.
6. Barbera Caterina e Teresa di Felice. e Piacenza Tomm. fu Francesco.
8. Bellia cav. Gius.
12. Mattirolo Eugenio.
14. Id. id.
16. Villa Rosa e Gibellini eredi.
18. Id. id.

FRÉIUS (Via vicinale del), nella borgata Cenisia, oltre la barriera del Foro Boario, dietro la fabbrica di birra Boringhieri. **Pret. Mand. V,** Sezione S. Salvatore.

FUCINA (Via della), parallela a destra della via Ponte Mosca prima della Dora, m. 320 (**H 4**). **Pretura Mand. VII,** Sez. Borgo Dora.
Dall'edifizio già laboratorio governativo per la fabbricazione dei fucili.

7. Remmert Andrea.
9. Decarlini Gius., Michelangelo ed Ernesta fu Giov.
15. Ravera avv. Luigi.
17. Id. id.
4. Viara Francesco e Guglielminotti Irene coniugi.
6. Mendicità istruita.
8. Riva Carlo fu Carlo.
10. Bellone Carlo.
12. Gribaudo Romolo, Gottardo fu Sebastiano. Pedemonte Gio. fu Gio.
14. Sottocornolo Franc. fu Gio.
16. Carbone Margherita fu Carlo-Filiberto, e Carbone cav. Felice.

GAETA, Via a sud del corso Vittorio Emanuele II, oltre Po. **Pret. Mand. VI,** Sezione Borgo Po.

17. Camino Augusto fu Giuseppe.

GALILEI Galileo (corso), lungo la sponda sinistra del Po, a monte del ponte Principessa Isabella (**E 14**). **Pret. Mand. V,** Sez. Borgo S. Salvatore.
Uno dei più grandi italiani, che meravigliò il mondo colle sue scoperte del pendolo, del cannocchiale, del termometro. Nato a Pisa il 18 febbraio 1561, morì l'8 gennaio 1642. Scrittore classico.

21. Sticca Margherita ved. Colliex, e Colliex Eugenia fu Jacopo, madre e figlia.
26. Id. id.
46, 48 Osped. infantile.
50. Gilardi Mich., Ant. e Celeste fu Gius.
54. Ferrati Alfredo fu Angelo.
58. Società Torinese delle Tramvie.
60. Baratis Antonio fu Antonio.
62. Righetti Enrichetta ved. Reale.
70. Asilo infantile Barriera di Nizza.
108. isol. Sticca Margherita ved. Colliex e Colliex Eugenia fu Jacopo, madre e figlia.
107. isol. Municipio di Torino.

GALLERIA DELL' INDUSTRIA SUBALPINA dall'angolo sud di piazza Castello a piazza Carlo Alberto (Vedi Palazzi ed Edifizi) (**H 7**). **Pret. Mand. I,** Sez. Dora.

Reale Compagnia Italiana di Assicuraz. sulla vita (Milano).

GALLERIA GEISSER già NATTA, tra v. Roma e p. S. Carlo (Vedi Palazzi ed Edifizi) (**G 7**). **Pret. Mand. I,** Sez. Dora.

Geisser avv. cav. Alberto.

GALLERIA NAZIONALE tra via Roma, 28 e via Venti Settembre (Vedi Palazzi ed Edifizi) (**F 8**). **Pret. Mandamento III,** Sez. Monviso.

Biglia cav. Gio. Battista.

GALLERIA UMBERTO I, tra la via Basilica e piazza Emanuele Filiberto (Vedi Palazzi ed Edifizi) (**G 5**). **Pret. Mand. I,** Sez. Dora.

3. Marsaglia fratelli e C.

GALLIARI Bernardino, seconda via a sinistra di via Nizza, m. 650 **(H 10)**. **Pret. Mand. V,** Borgo S. Salvatore.

Considerato come creatore della pittura scenica, e autore d'altri quadri pregiati; nato nel 1709 a Cacciorno (Biella), morto il 31 di marzo del 1794.

3. Roero di Guarene conte Aless. (eredi).
5. Ponchia Emma ed Ida fu Maurizio.
7. Mosca comm. Luigi fu Giuseppe.
9. Scrivano Roberto fu Giacinto.
15. Grandis Teresa ved. Poma e Siliprandi-Poma Camilla e Poma Serafino.
17. Fubini Luigi, Ernesto ed Adele di Ernesto.
19. Pataccia Cesare, Ernesto e Maria fu Giuseppe.
23. Gandolfi Secondo (eredi).
25. Monticelli fratelli fu Nicola.
27. Tossi Andrea fu Valentino.
31. Bonfante Anna, Iaretti Felicita e Randone Irene.
33. Caretto madre e figli.
35. De Fernex madre e figli fu Carlo.
37,39. Denina Pierina in Bonvicino.
2. Bologna sorelle fu Luigi.
4. Brun Luigi.
6. Negri cav. prof. Pasquale.
8. Barra Valentino e Bosco Matilde, coniugi.
10. Ospedale infermi in Santhià.
10 *bis* Allasia dott. Giacomo fu Tommaso.
12. Gay di Montariolo conte Camillo, Ernesto, Giorgina e Ienny fu Edoardo.
14. Penasso Francesco Michelangelo fu Francesco.
16, 20. Mondino Feder. fu Cesare.
22. Bechis Carola in Tesio, e Gariglio padre e figli.
24. Gay Bartolomeo, Vincenza, Teresa e Luigia fu Casimiro.
26. Coda-Zabetta Tersilla ved. Boglietti.
28. De Fernex madre e figli fu Carlo.
28 *bis* Id. id.

GALVANI Luigi, settima via a sinistra di via S. Donato **(G 4)**. **Pret. Mand. VII,** Sez. Borgo Dora.

Medico e fisico celebre, nato a Bologna nel 1737, morto nel 1798. Trovò il magnetismo animale e dalla sua scoperta ebbero origine la galvano-plastica, l'elettrografia, l'elettro-magnetismo e tutte le altre applicazioni dell'elettricità.

1. Serramoglia Matilde ved. Ghiglieno.
5. Abbati avv. Luigi e sorelle fu Ercole.
7. Municipio di Torino (Scuole Boncompagni).
9. Cassa di Risparmio in Torino.
11. Id. id.
13. Id. id.
4. Abbati avv. Luigi e sorelle fu Ercole.
6. Id. id.
8. Perino Anna in Cibrario e Cibrario fratelli e sorella.
10. Id. id.
12. Ballario dott. Giorg.
14. Flecchia geom. Domenico ed Olivero Carolina coniugi.

GARIBALDI da p. Castello a p. Statuto, m. 1020 **(G 6)**. Sino ai num. 16 e 23, **Pret. Mand. I,** Sezione Dora; indi al fine, **Pret. Mand. II,** Sez. Moncenisio.

Il più illustre condottiero di forze volontarie, uno dei creatori dell'Unità italiana. Nacque a Nizza Marittima il 4 luglio 1807 e morì nell'isola di Caprera, ove è sepolto, il 2 giugno 1882. Condannato a morte dal Governo Sardo per cospirazione assieme a Mazzini, esulò in America, ove, a capo di valenti squadriglie combattè in celebri battaglie nelle cause della libertà. Ritornato in Italia nel 1848, combattè in Lombardia e a Roma contro gli Austriaci ed i Francesi. Nel 1859 organizzò i *Cacciatori delle Alpi*; nel 1860 capitanò l'impresa dei Mille, spedizione pensata e deliberata a Torino, e conquistò il Regno delle Due Sicilie, che consegnò a Vittorio Emanuele. Condusse più tardi altre imprese per la liberazione d'Italia. Torino gli ha dedicato un monumento.

1. Sacerdote Aron Bellom (eredi).
3. Borani Caterina fu Giacomo.
5. Pavia cav. Giuseppe fu Ezechia.
9. Engelfred Teresa vedova Bertetti.
11. Balbiano di Colcavagno fratello e sorella.
11 *bis* Vischi Enrichetta in Geymonat.
13. Id. id.
Nicolello cav. Giovanni (eredi).
Balla Lucia moglie Zacco-Cesarò.
Rodetti Irene fu Pietro.
17. Bonacossa Maria moglie Grosso.
19. Marsengo cav. Francesco fu Giov.
21. Reynaud Teresa in Ballario Giorgio.
23. Ospedale di S. Luigi.
25. Demanio dello Stato.
27, 29 Id. id.
31, 33 Balbo Bertone di Sambuy conte Raimondo.
35. Galimberti Paolo fu Gius., e Galimberti Em. e Bianca fu Ricc.
37. Rosso Gabriele Ant.
39. Casalegno Felicina.
41. Fasella madre e figli.
43. Rocca Cesare e Valentina in Asteggiano fu Leone.
45. Gilardini Erminia e Luigi fu Vincenzo.
47. Garzena Giacomo.
49. Id. id.
51, 53. Opera S. Paolo.
55. Traversa Giuseppina in Piccini Antonio.
57. Martini comm. Aless.
59. Rigat Lorenzo e Chiaffredo fratelli.
2. Cavoretto di Belvedere contessa Irene ved. Occelli di Nichellino.
4. Sacerdote cav. Emanuele fu Salvador (eredi).
Debernocchi dottor Restituto e fratello.
6. Cassina Giovanni.
8. R. Ospizio di Carità.
10. Montabone cav. E. Contini Pietro fu G. Balbino Vitt. fu Aless. Levi fratelli e sorelle fu Leon.
Bertone Camilla e Jemina Caterina in Varetto.
14, 16. Munic. di Torino (Palazzo civico).
18. Mendicità Istruita.
20. Nicolis di Robilant cav. Ant. fu Carlo Alberto.
22. Società R. d'Assic. contro gli Incendi.
24. Matthieu di Pian Villar cav. Gaetano.
26. Becchia del Pozzo comm. Carlo (*prospiciente la via*).
Martini cav. avv. Casimiro fu Vincenzo
Matthieu di Pian Villar avvoc. Vitale.
Biolley Olga.
(*interno corrile.*)
28. Di Ketteler bar. Guglielmo
30, 32, 34. Saluzzo di Paesana e Castellar cont. Maria.
36. Demanio dello Stato (Collegio Nazion.).
38. Rossi avv. Vittorio.
40. Santuario di Graglia
42. Demanio dello Stato (Quartiere S. Celso)
44, 46. Molines comm. Francesco.

GAUDENZIO FERRARI, seconda a destra di via Rossini, rimpetto al teatro Vittorio Emanuele m. 270 **(I 7)**. **Pret. Mand. VI,** Sez. Borgo Po.

Pittore, nato a Valduggia nel 1484, morto a Milano nel 1550. I suoi più celebri quadri si trovano principalmente in Milano, Vercelli e Varallo.

1. Municipio di Torino (Museo Civico).
3. Società per la fabbricazione di pani da caffè e d'acque gazose.
5. Fubini Lelio e Leone-Raffaele fu Samuele.
7. R. Ospizio di Carità.
9, 11. Macario Giacomo e figlio (Ditta).
2. Cornaglia Achille (eredi).
4. Palazzi Carina fu Andrea.
6. Solei Maria vedova del conte Carlo Alb. Fossati-Reyneri.
6 *bis* Id. id.
8. Rollino Carlo Mich.
10. Municipio di Torino (Mole Antonelliana o Tempio Nazion.).
12. Ropolo Margherita fu Pietro.
14, 16, 18. Confraternita SS. Annunziata.

GAZOMETRO, seconda via a sinistra del corso Vitt. Eman. II, oltre la Stazione di P. N., m. 250 **(F 9)**. **Pret. Mand. V,** Sez. Borgo S. Salvatore.

Dalla prima fabbrica del gas, stabilita in Torino nel 1838, ed ora destinata a scomparire.

1. Mazzonis cav. Cesare.
3. Grober coniugi.
5. Righini Avventino e Giovanni.
7. Id. id.
9. Id. id.
11. Merlino Angela ved. Rinaldi e figlio Giuseppe.
13. Rezzonico Carlo, Ulisse e Maria fu G. B.
15. Gallo Giacomo e Sogno Maria coniugi.
2. Fusina ing. Gio. Lorenzo e Gerolamo fu Gio.
4. Margotti comm. Stefano fu Francesco e figli avv. Franc., Lorenzo, Giacomo e Gio.-Maria-Pio.
6. Fasella Diomira fu Emilio.
8. Biancotti cav. Gio. e Pietro fratelli.
10. Gallo Antonio.
12. Maffiotti ing. Giovanni Battista.
14. Gotteland Francesco
16. Sala Romeo (eredi).

GENÈ GIUSEPPE, seconda via a destra del corso Regina Margherita oltre il bivio col corso S. Maurizio **(H 5)**. **Pret. Mand. VII,** Sez. Borgo Dora.

Esimio scienziato e naturalista, nato a Zurbigo (Prov. di Pavia) il 7 dicembre 1800. Dal 4 febbraio 1831 fu Direttore del Museo Zoologico di Torino e qui morì il 13 luglio 1847. Egregio scrittore di scienze naturali.

1. Società Anon. Tranvie di Torino.
3. Id. id.
2. Teano Adele in Rizzi e prole nascitura da Teresa-Lucia Bertola in Teano.

GENOVA, da via Garibaldi di fronte ai portici Palazzo di Città a v. Davide Bertolotti (piazza Solferino), m. 500 **(F 6)** **Pret. Mand. I,** Sez. Dora.

A ricordanza della città sorella, capoluogo della Liguria, primo porto d'Italia, stata già famosa Repubblica, centro commerciale importantissimo, patria d'illustri uomini. Ab. 180,000

1. Bonacossa Maria moglie Grosso.
3. Usseglio cav. avv. Leopoldo.
11. Gianotti Romano fu comm. Carlo Felice
13. Id. id.
15. Olliveri comm. Ottavio, cav. Luigi e Bernardino.
19. Id. id.
21. Baldracco Luigi, ing. Enrico e dott. Giacinto fu Franc. e Ferrero avv. Franc.
23 Vivalda di Castellino march. Carlo.
25. Id. id.
Rey Gio. fu Ant.
27. Rey Gio. fu Ant.
29. Priotti Mattia (eredi).
2. Marsengo cav. Francesco fu Gio. Batt.
La Vista coniugi.
Ospedale di S. Luigi.
Vigitello Francesco.
Beel sac. Riccardo e sac. Foot Patrizio.
4. Fornello Carlo fu Gioachino.
Ghiotti Vittoria ved. Fornello Gioach.
6. Brocchi Angelina e Vittoria fu Domen.
8. Taccone Teresa in Novarese ing. Umb.
10. Id. id.
12. Compaire Giovanni. Opera S. Paolo.
Ferrero Francesco ed Alfonso fratelli.
14. Fontana Eligio e Savino fu Bartolomeo.
16. Id. id.
Artom dott. Augusto fu David.
18. Id. id.
20. Germano Melchiorre (eredi) ed Albertazzi frat. fu Gio.
22. Germano Melchiorre (eredi).
24. Rey Gio. fu Ant.
26. Id. id.
28. Bersanino Leone fu Pietro.

GENOVESI Antonio. Seconda via a destra del corso Stupinigi, oltre il corso Sommeiller **(D 11)**. **Pret. Mand. V,** Sez. Borgo S. Salvatore.

Chiaro filosofo, nato a Castiglione presso Salerno il 1° novembre 1712, morto il 22 settembre 1769. Autore di un trattato di scienze metafisiche, una Logica pei giovanetti e varii scritti col titolo di Meditazioni e Lettere.

GERDIL Sigismondo, a destra del corso Reg. Margherita prima dell'incontro dei corsi Valdocco e Principe Eugenio **(F 4)**. **Pret. Mand. VII,** Sez. Borgo Dora.

Filosofo, cardinale, precettore di Carlo Eman. IV, uno dei fondatori dell'Accademia delle Scienze di Torino, nato a Samoens (Savoia) il 23 di giugno del 1718, morto a Roma il 12 di agosto del 1802. Autore di molti libri.

1. Copasso avv. notaio Eugenio fu Gius.
3. Copasso Carlo fu Giu.
5. Rossi Domenico fu Gius.
7. Copasso Fiorenzo fu Giuseppe.
2. Alferro eredi di Ferdinando.

GHIACCIAIE (Strada vicinale delle), oltre la barriera del Martinetto. **Pret. Mand. VII,** Sez. B. Dora.

GIACINTO COLLEGNO (V. Collegno Giacinto).

GIACOMO LEOPARDI, via che unisce diagonalmente le vie Quattro Marzo e Conte Verde **(G 6)**. **Pret. Mand. I,** Sez. Dora.

Sommo ed infelice poeta, di cui ci restano molte poesie improntate alla più severa ed elegante classicità greco-latina, ed importanti opere filologiche. Nacque in Recanati il 29 giugno 1798 e morì il 14 giugno 1837 in Napoli, dove si era recato sperando potessero giovare alla sua vacillante salute quelle tiepide aure.

6. Bianchi sorelle e Sezzano padre e figlia.
8. Zunino Fel. usufruttario, e sua prole nata e nascitura.
Molini Costanza in Durando.
Ballario Ferdinando
Guazzone Teresa moglie Derossi Franc.
Capra Enrico.
8. Peretta fratelli e sorelle fu Carlo e nipote Vittoria.
Penne avv. G. B.
10. Id. id.
Simonda Maddalena
12. Id. id.
14. Id. id.
16. Rosso Nicola ed Augusto fu Carlo.

GIAIONE (Strada privata del), Frazione Tetti Varrò oltre la barriera di Orbassano. **Pret. Mand. V,** Sezione S. Salvatore.

GIAMBATTISTA VICO (Vedi Vico).

GIANNONE Pietro, prima via a destra di piazza Solferino, m. 210 **(F 7)**. **Pret. Mand. III,** Sezione Monviso.

Storico, nato in Ischitella (Monte Gargano) nel 1676 morto nella cittadella di Torino il 17 marzo 1748. Difensore valoroso dei diritti civili e politici dello Stato.

1. Lanza Giuseppe fu cav. Michele.
3. Garassino Gio. (eredi)
5. Pozzi cav. Tancredi fu comm. Gius.
7, 9. Ceresole Gio. Batt. fu Giuseppe.
2. Mondino ing. Luigi fu Achille.
4. Ceriana cav. Vinc. fu Pietro.
6. Id. id.
8. Id. id.
12. Grisi-Rodoli cont. Orsola ved. Rockstol.
14, 16. Id. id
18. Pollone comm. Eug., fu Gian Giacomo.

GIAVENO, ultima via a destra del corso Napoli **(F 2)**. **Pret. Mand. VII,** Sez. Borgo Dora.

Piccola città del Circondario di Susa, con una popolazione di 10,735 abitanti. Giace ai piedi di alti monti a sinistra del Sangone, a scirocco di Susa, a ponente di Rivoli, ed a tramontana di Pinerolo. Terra donata nel 1003 da Umberto II di Savoia all'abbazia della Chiusa. Capoluogo di Mandamento. Ha un Seminario ed un Collegio-Convitto.

GIOANETTI Vittorio Amedeo, prima via a destra in via Moncalieri, **(L 9)**. **Pret. Mand. VI,** Sezione Borgo Po.

Chimico torinese morto nel 1815. Uno dei primi in Piemonte ad applicare la chimica alle arti ed industrie e specialmente alla ceramica nella manifattura da lui fondata in Vinovo.

1. Diatto comm. Gio. Battista.
2. Bianco Candida in Ferrero.

Segue 2. Golzio Pietro fu Lorenzo e nipoti e Maria Lardu ved. Golzio Antonio.
Moretta Vitt. Enrico e Luigi fu Pietro.
4. Golzio Anna e Teresa fu Pietro.

GIOBERTI Vincenzo, quarta via a sinistra sul corso Vittorio Emanuele II, oltre la stazione di P. N. ss. 1140 **(E 10)**. **Pret. Mand. V,** Sez. Borgo San Salvatore.

Filosofo d'alto valore, scrittore e ministro di Carlo Alberto, autore del *Primato degli Italiani*, del *Gesuita moderno* e del *Rinnovamento civile d'Italia*, nato a Torino il 5 di aprile del 1801, morto a Parigi il 26 di ottobre del 1853. Torino gli eresse un monumento.

3. Nigra avv. Gustavo.
5. Parrocchia di S. Secondo.
9. De Stefani cav. Sisto fu Carlo.
11. Croizat Vittorio e Comp. (Ditta).
13. Id. id.
15. Alfieri Nicola e Carabelli Giovanni.
17. Id. id
19. Oliveri Leonilda vedova Bosazza.
21. Cravetto Tommaso di Gio.
23. Ferrero Agostino fu Giovanni.
25. Spinola march. Gerolama in Guasco di Bisio.
27. Vernetti Angela vedova Marchis.
29. Brero ing. Napoleone
31. Zanetto Bernardo fu Giovanni.
33. Soc. Scuole infantili.
35. Benech Maria moglie Destefani Sisto.
37. Risso Carlo e Quaranta Cat. coniugi.
39. Vivaldi Bartolomeo, Cristina e Giuseppina fu Gius.
41. Vercellone Angelo.
43. Denari-Ansaldi Cesare.
45. Strocco Delfina e Margherita sorelle fu Giuseppe.
47. Grometto Serafino, Isidoro e sorelle fu Pietro.
49. Gromet to Serafino ed Isidoro fu Pietro.
51. Mo Cristoforo e Ghio Vittoria coniugi.
53. Id. id.
55. Sciamengo Ang. e consorte Sburlati Francesca.
57. Nosenzo Bonifacio.
59. Viglino Carlo.
61. Amerano coniugi.
63. Zolla Gio. Batt.
65. Tomola Placidia in Rambosio.
67. Rignon conte Felice fu conte Edoardo.
69. Matetti Francesca ved. Genta Carlo Felice.
71. Porta Enrico.
73. Perrot Franc. fu Ant.
73*bis*. Buzzi Maurizio di Pietro.
75. Jachia Rita, Evelina, Ida, Annita e Leonilda fu Abramo.
77. Casa dei Lugaresi.
79. Bruno di Tornaforte e S. Giorgio conte Vincenzo fu conte Zaverio.

4. Morina fratelli e sorelle fu Giuseppe.
Quaranta Giacomo fu Gio. Batt
6. Lerda sorelle.
8. Toesca di Castellazzo conte Gioachino e Castellani Vittoria coniugi.
10. Id id.
12, 12*bis*. Lorio Giacomo fu Felice.
14. Zina Carlo fu Isidoro
16. Oliviero Teresa fu Lor.
18. Id. id.
20, 22. Acquadro Paolo.
24. Campioni Teodolinda ved. Polli, e Polli Adriana fu Gius.
26. Gazelli Brucco di Ceresole e Palermo conte Paolino.
28. Margotti frat. e sor. di comm. Stefano.
30. Id. id.
34. Malabaila d'Antignano cont. Ermanzia
36. Castelli avv. Gius. fu Stefano.
38. Masino capitano Amedeo fu Medardo
40, 42. Borelli Pompeo
44, 46. Munic. di Torino (Scuole Rignon).
48. Librario Giuseppe fu Pietro.
50. Ramelli Ermelinda in Caputo e figli.
52. Cabutti Giuseppina moglie Martelli cav. Oreste.
54. Reignier Pietro fu Luigi.
56. Perotti cav. Cesare e nipoti fu Ermene.
58. Grignolo Vitt. fu Gio.
60. Musso Ang. fu Gio.
62. Gallenga Giacinto.
64. Beghelli Filippo.
66 Cler Vittoria vedova Ramella.
68. Ghigo Anna e Camilla di Gio.
70. Coardi di Balangero contessa Eugenia ved. San Martino di Castelnuovo Sale e Castellamonte.
82. Chiola cav. Enrico.
84. Assom Domenico fu Tommaso.
86 Bosia Elvezio fu Antonio.

GIOIA (Vedi Melchior Gioia).

GIOVANNI BERCHET (già via Pasticcieri), da piazza Palazzo di Città a v. Torquato Tasso **(G 6)**. **Pret. Mand. I,** Sez. Dora.

Nacque in Milano nell'anno 1783 questo poeta, i cui versi tanto contribuirono all'italiano riscatto e che destarono indicibili fremiti d'entusiasmo in tutta la penisola. A causa dei suoi sentimenti patriottici dovette esulare e non ritornò che nel 1848 in patria, donde, dopo la rotta di Novara, riparava in Torino e vi moriva nel 1851.

1. Boggio Antonio.
2. Sappa Maria vedova Flandinet.
6. Cerri cav. avv. Bald.

GIULIO Carlo Ignazio, dal termine di v. Bellezia al c. Princ. Eugenio, m. 650 **(F 5)**. **Pret. Mand. II,** Sezione Moncenisio.

Ingegnere, economista, meccanico, professore e senatore, nato in S. Giorgio nel 1792, morto a Torino il 28 giugno del 1862. Può chiamarsi fondatore delle Scuole Tecniche.

1. Fontana cav. Rocco.
3. Pellegrini Bernardo.
3*bis* Valpreda Franc., e Braida Maria Giuseppe coniugi, e Valpreda Margherita fu Carlo.
3*ter*. Barbera Caterina e Teresa di Felice e Cigna Michele fu Melchiorre.
5. Mattirolo Eugenio.
7. Villa Rosa in Nigra e Gibellini fratelli fu Gaetano.
9. Villa Rosa in Nigra e Gibellini fratelli fu Gaetano.
11. Convitto Ecclesiast. di Torino
13. Gromo Losa di Ternengo Paolina e condomini.
15, 17. R. Opera della Mendicita Istruita.
19, 21. Osped. dei Pazzi.
23. Ospedale di S. Luigi.
27. Pessiva Matteo e Grandi Teresa coniugi.
29. Pecco avv. Basilio, Pietro e Laura.
31. Brunero Giulia fu Domenico e Grosso Ignazio ed Ambrogio di Gio.

2. Negro Giovanna ved. Morgando Eugenio.
4. Prato Antonietta ved. Molin Beniamino, ed Almonte Caterina ved. Molin Luciano.
6. Curreno Rosa ved. Rebaudengo.
8. Bersanino Giorgio.
10, 12. Marchesi Teresa vedova Migliassi.
14. Baldracco madre e figli.
16. Soldati madre e figli.
18. Brun Pietro fu Carlo e Betta germani di Giovanni.
20. Massone Riccardo.
22. Ospedale dei Pazzi.
24. Praga Maria vedova Ferrero cav. Gius.
26. Id. id.

GOFFREDO CASALIS, ottava via a sinistra di via Cibrario **(E 4)**. **Pret. Mand. II,** Sez. Moncenisio.

Sacerdote, educatore, nato in Saluzzo nel 1781, morto a Torino nel 1856. Autore del *Dizionario Geografico degli Stati Sardi*, a cui dedicò quasi trent'anni di vita.

1. Martinotti Gabriella in ing. Savoia.
3. Martinotti Luigia in Ruffino.

GOFFREDO MAMELI, nuova diagonale fra l'angolo nord di p. Eman. Filiberto e la via Fiando **(G 4)**. **Pret. Mand. I,** Sez. Dora.

Poeta e soldato, autore dell'Inno *Fratelli d'Italia* e di altre poesie patriottiche, nacque in Genova nel 1828. Ferito a morte nel combattimento di Villa Pamphili in difesa della Repubblica Romana, contro cui guerreggiavano le armi francesi, era anzi tempo rapito il 6 luglio 1849 all'arte che vaticinava in lui uno dei più robusti poeti italiani.

1. Liautaud Carolina moglie Grassis.
3, 5. Liautaud Enrico e Vincenzo fratelli.
9. Marchi Franc. Giacomo Rosa.
11. Mino Rosa ed Anna sorelle.
13. Sospisio ing. Enrico fu Eusebio.
2. Liautaud Maria moglie al cav. Morra.
6. Barone Marianna ved. Bertolotti.
8. Balduino Enrico fu Alessandro e Lidia fu Domenico.
10. Reale Paolo, Domenico e sorelle.
12. Striglia Rosa ved. San Martino e figlio Melchior Luigi.
14. Gaggiotti sorelle. Cattelino Domen. Rosso Luigia moglie Chiara.
16. Gaggiotti sorelle.
18. Municip. di Torino.

GOITO, in prolungazione di via Carlo Alberto, al di là del corso Vitt. Em. II, m. 250 **(G 9)**. **Pretura Mand. V,** Sez. Borgo S. Salvatore.

A ricordanza della battaglia ivi vinta dai Piemontesi sugli Austriaci il 30 di maggio del 1848. Villaggio del Mantovano, sulla sponda del Mincio.

1. Capris di Cigliè conte Zaverio fu Ottavio.
3. Clary Aldringen contessa Maria Edmea vedova Nicolis di Robilant.
5. Id. id.
7. Ambrogio Giuseppa
9. Ponchia Emma ed Ida fu Maurizio.
11. Negri cav. prof. Pasquale.
13. Id. id.
15. Id. id.
17. Piatti geom. Pietro.
2. Sollier Bernardina vedova Magliano.
4. Marsengo Onorina in Stallo Silvio.
6. Federici march. Armando.
8. Roero di Guarene conte Aless. (eredi).
12. Brun cav. Luigi.
14. Ricciolio conte Gian Felice.
16. Polli Adriana fu Gius.

GOVERNOLO. Via a nord-est dei corsi Sommeiller e Peschiera fra il corso Siccardi e via Sacchi, m. 550 **(E 10)**. **Pret. Mand. V,** Borgo S. Salvatore.

Villaggio posto sulla riva sinistra del Mincio, celebre perchè ricorda uno dei più brillanti combattimenti della guerra dell'indipendenza italiana del 1848.

4, 6. Vialardi Emilia ved. Bruno.
8 Rezzonico Carlo, Ulisse e Maria fu G. B.

GRAN MADRE DI DIO (piazza). Al di là del ponte in pietra, lungh. m. 175, largh. m. 80 **(L 9)**. **Pret. Mand. VI,** Sezione Borgo Po.

Prende nome dalla chiesa costrutta in ringraziamento del ritorno dei Principi Sabaudi dopo l'invasione francese, incominciata nel 1818, su disegno dell'architetto Bonsignore, a imitazione del Pantheon di Roma, e compiuta nel 1831.

3. Campora Teresa, vedova di Giorgio Clerico e figli.
5. Busca Carlo.
Brunatto Felice e Chiaudano Maria coniugi, e Chiaudano Vittorio Em. di G. B.
Ansaldi Domenico.
7. Cagna Luigi.
Brunatto Felice e Chiaudano Maria coniugi e Chiaudano Vittorio Em. di G. B
9. Merlo Domenico di Giuseppe.
2. Pocobelli Elena ved. Craveri e figli.
4. Municipio di Torino (Casa parrocchiale)
6. Cerruti Caterina in Cartello, Emilio Ottavio e sorelle fu Secondo.
8. Pareti cav. Lorenzo fu Pietro Antonio.
10. Id. id.
12. Diatto comm. Giovanni Battista.
14. Galvano Carolina in Parini.
16. Id. id.

GRASSI Giuseppe, quinta via a sinistra del corso Principe Oddone **(D 6)**. **Pret. Mand. III,** Sezione Monviso.

Letterato, nato in Torino il 30 di novembre del 1779, morto il 22 gennaio del 1831. Autore del *Dizionario Militare* che gli costò 15 anni di lavoro.

1, 3. Dettoni Giovanni.
9. Rubiola Annetta in Griffa avv. Franc.
5. Martinolo Angelo.
2. Dettoni Giovanni.
6. Id. id.

GROPPELLO Giambattista, conte di Borgone. Terza via parallela a ponente del corso Principe Oddone, fra le vie Giov. Somis e Duchessa Jolanda, m. 300 **(C 5)**. **Pret. Mand. III,** Sez. Monviso.

Generale delle finanze di re Vittorio Amedeo II, nato circa a mezzo il secolo XVII e morto circa il 1720.

1. Costa Ignazio e sorelle.
5. Vigitello Gioachino.
19. Cereser Paolo fu Vincenzo
21. Emanueli Bernardo fu Luigi.
4. Roda Angela ved. di Sigismondi Angelo.
6. Zabellina Giuseppe.
8, 10. Del Carretto di Moncrivello march. Carlo e nipoti Piano Leopoldo e Maria di cav. Federico.
14. Catellino G. B. e Soffietti Maria coniugi
16. Soffietti coniugi.
18, 20. Spanna Antonio e Carlo fu Alessio.
22, 24. Martinolo Ang.

GROSSI Tommaso. Prima via parallela a destra di via Nizza, fra il corso Dante e la barriera di Nizza, m. 500 **(E 13)**. **Pret. Mand. V,** Sez. Borgo S. Salvatore.

Distinto novelliere, nato il 20 gennaio 1791 a Bellano, provincia di Como, morto in Milano il 10 dicembre 1853. Amico del Manzoni e del D'Azeglio, egli si rese popolare col romanzo *Marco Visconti*; pubblicò poi i poemi l'*Ildegonda*, i *Lombardi alla prima Crociata*, e varie altre piccole composizioni.

17, 19. Bertinetti Giovanni fu Luigi.

GRUGLIASCO (corso), ultimo a destra del corso Vittorio Emanuele II prima della ferrovia (**C 7**). **Pretura Mand. III,** Sez. Monviso.
Fu terra cinta di mura con fortificazioni e posseduta con titolo di signoria dalla città di Torino. Comune del Mandamento di Rivoli Popolaz. 2832. Ha parecchie industrie e istituti religiosi.

4. Rasario Raimondo.
Vacchina Felice e Griva Franc. coniugi.
6. Debernardi Teresa in Caramello.

GRUGLIASCO (Strada antica di), Frazioni Pozzo Strada e S. Paolo, oltre la barr. di Francia. **Pret. Mand. V.** Sezione San Salvatore.

GUARINI Guarino, in faccia alla piazzetta Lagrange (**G 9**). **Pret. Mand. III,** Sez. Monviso.
Frate teatino, insigne architetto, nato in Modena nel 1624, morto in Milano nel 1683. Fu autore dei disegni di S. Lorenzo, della SS. Sindone e del Palazzo Carignano.

2. Occhetti Netty Antonietta in Ducco.

GUASTALLA, ottava via a sinistra del corso San Maurizio, m. 380 (**L 7**). **Pret. Mand. VI,** Sezione Borgo Po.
Battaglia vinta da Carlo Emanuele III, il 19 settembre 1734. Città di 10,000 abitanti in provincia di Reggio d'Emilia.

5 Banca d'Italia.
7. Id. id.
9. Cornaglia Domenica fu Paolo.
11. Marchetti Francesca fu Gius. in Ajmone-Catt Pietro.
17. Banca d'Italia.
6. Banca d'Italia.
8. Migliau Leone.
10, 10*bis*. Biancotti cav. Gio. e Pietro frat.
12. Guala Maddalena fu Giuseppe.
Guala Marcellino fu Giuseppe.
Lecco Ern. di Pietro.
14. Scott Alfonso fu Gio. Battista.
16. Solaro Vincenzo ed Eugenia.

ILARIONE PETITTI, prima via trasversale alla via Nizza, oltre il c. Dante (**E 13**). **Pret. Mand. V,** Sez. Borgo San Salvatore.
Senatore del Regno e statista, autore di molte memorie sull'amministrazione del Piemonte, collaboratore alla formazione dei Codici del Regno Sardo; nacque in Torino il 21 ottobre 1790, ed ivi morì il 10 aprile 1850.

9. Mercandino Giacomo.
11. Gellato Francesco fu Giovanni.
21. Lucco Luigi.
23. Martina Casimiro-Carlo di Lorenzo.
Ghivarello Luigi fu Michele.
33. Cresto Maddalena moglie Gallina.
4. Moretta sorelle fu Lorenzo.
6. Ulrich eredi fu Domenico.
20. Atleta Michele Gius. di Michele.

INDUSTRIA (via dell'), seconda a destra di via S. Donato (**D 3**). **Pret. Mand. VII,** Sez. Borgo Dora.
Cosidetta per ricordare l'intenzione del Municipio dopo il trasporto della capitale di far di Torino una città industriale.

49. Pasqual-Brocca Giovanni ed Agostino fu Bernardino.
51. Moglia Pietro e Meinino Lucia coniugi.
53. Zorio Calisto fu Gius.
4. Regis Pietro e Giordana Giacomo fu Francesco.
34 isol. Fiore Gius.
48. Macario Domenico e Filiberti Angela coniugi.
50. Meliga Lor. fu Gio.

ISSIGLIA, Via privata nella borgata Monginevro, frazione Pozzo Strada oltre la barriera di Francia. **Pret. Mand. V,** Sezione San Salvatore.

IVREA, quarta via parallela a nord-est del corso Regina Margherita fra la ferrovia e via Borgo Dora. (**G 4**) **Pret. Mand. VII,** Sez. Borgo Dora.
Già colonia romana, capoluogo del Canavese, marchesato sotto i Longobardi, dopo il 1009 si resse a Comune e si offrì ad Amedeo V di Savoia nel 1313. Capoluogo di Circondario. Popolazione 10,091.

1. Colla coniugi.
3. Buzzo Margari Piet.
35. Sapetti Giuseppe.
37. Debernardi Antonio.
39. Perlo Teresa nata Boaglio e figlie Caterina e Giulia fu Gio.
2. Cairola cav. Gius. Tommaso.
4. Buzzo-Margari Giuseppe fu Gius.
34. Fogliano Giov. fu Lorenzo.
36. Mandosso Egidio di Luigi.
38. Bouvier Gio. Gius. fu Gio. Gius.

JUVARA della Cittadella D. Filippo, fra il giardino e il corso San Martino. (**E 6**). **Pret. Mand. II** Sez. Moncenisio.
Architetto, nato a Messina nel 1685, morto a Madrid il 1° di febbraio del 1736, innalzò la facciata delle chiese di S. Carlo e delle Carmelite; la facciata e lo scalone del palazzo Madama, la Basilica di Soperga, le chiese di S. Filippo e del Carmine, il castello di Stupinigi, e vari altri palazzi.

1. Rey cav Giovanni.
3. Id. id.
5. Istituto Sordo-Muti.
7. Id. id.
9. Forniglia Giuseppe, Michele, Costanzo ed Angelina.
11. Lange Natale.
13. Collegio Artigianelli.
15. Id. id.
17. Ospedale Oftalmico.
19. Id. id.
21. Bellone Carlo fu Carlo.
23. Saracco Cristina.
4. Auchentaller Luigi fu Giuseppe e figlia Maria-Rosa in Schiapparelli.
6. Martinolo Giuseppa in Canova.
8, 10. Ajello cav. Placido fu Luigi.
14. Croce Maria, Caterina e Pasquale fu Gius.
16, 16*bis*. Lange Natale.
18. Molinari Margherita in Poggio.
20. Molinari Rosa in Artusio.
22. Ceriana banch. Vinc.

LAGRANGE (De la Grange) Giuseppe Luigi (Via), da via Maria Vittoria, in continuazione della via Accademia delle Scienze al c. Vitt. Em. II, m. 665 (**G 8**). **Pret. Mandamento III,** Sez. Monviso.
Matematico, uno dei fondatori dell'Accademia delle Scienze, di Torino, nato in Torino il 25 di gennaio del 1736, morto a Parigi il 10 di aprile del 1813.

1. Ceriana Mayneri cav. Michele fu Carlo.
3. Id. id.
5. Ceriana Mayneri Carlo Gius. fu Pier Carlo.
7. Id. id.
9. Id. id.
13. Società Missionaria della Chiesa Metodista Episcopale di New-York.
15. Gaggiotti Elisabetta ved. Cargnino.
17. Canova cav. geom. Carlo fu Gio.
19. Cantello Elisabetta moglie Bonelli.
21. Renaud di Falicon conte Emilio.
23. Id. id.
25. De Roussy de Sales conte Eugenio.
27. Id. id.
29. Antonielli di Costigliole cav. Angelo e cav. Carlo Felice di Alessandro.
31. Daziani Felicita vedova Tovaglia.
33. Origlia ing. Carlo Giuseppina e Teresa fu Pietro.
35. Comune di Moncucco.
Tavella Felice.
37. Fasolo Maddal. ved. Giordano e figlie Anna e Francesca.
39. Robert Rosalia in Baldracco.
41. Occhetti Netty Antonietta in Ducco.
43. Fubini Gustavo fu David.
Fubini Samuel fu Sabato.
45,47. Id. id.

2. Musso Giuseppe Antonio.
4. Accad. Filarmonica.
6. Id. id.
8. Ferreri avv. Oscarre.
Panissera di Veglio conte Remigio e Giuseppina.
10. Ferreri avv. Oscarre.
12. Gromo di Ternengo conte Emanuele.
14. Mola Giuseppina vedova Midana e figli Achille e Giuseppe fu Antonio.
16. Masino fratelli fu comm. Giacinto.
Masino Giacinta in Manfredi.
18. Municipio di Torino (Uffici Questura).
Masino fratelli fu comm. Giacinto.
20, 20*bis*. Cacherano di Bricherasio cav. Emanuele e Sofia.
22. Scrivano Emma in Giallina.
24. Bocciolone Natale fu Lorenzo.
26. Giacobino Gio. fu Spirito (eredi), Gio. fu Gio. e Camusso Delfina.
28. Ferrero Mich. fu Ant. Ferrero Michele e Filippo e nipoti.
30. Novellis Filippo.
32. Treves frat. fu Raff.
34. Grasso banch. Vitt.
36. Id. id.
38. Simondetti Luigi fu Carlo.
40. Piatti Romea moglie Biglia G. B.
42. Darbesio fratelli e sorelle fu Franc.

LAGRANGE (Piazza), a levante della piazza Carlo Felice (**F 9**). **Pret. Mand. III,** Sez. Monviso.

1. Simondetti Luigi fu comm. Carlo.
2. Piatti Romea moglie Biglia G. B.

LA MARMORA Alfonso, prima via a sinistra del corso Vittorio Emanuele II, dopo il corso Re Umberto (**D 10**). **Pret. Mand. II,** Sez. Borgo S. Salvatore.
Distinto generale, fu ministro della guerra, e comandò qual generale la spedizione di Crimea nel 1855. Questo nome ricorda anche gli altri fratelli Lamarmora, cioè Alberto, l'illustratore della Sardegna, e Alessandro, il fondatore dei Bersaglieri.

15. Savini avv. Gio.
17. Ferrari José fu Agostino.
19. Rouchaud Fernando
21. Torretta Ferdinando e Luigi
23. Marietti Consolato fu Pietro.
2. Salino conte Alfredo.
12. Catella Oreste e Pompeo fu Gaetano.
14. Torretta Enrico fu Carlo.
16. Dellachà cav. uff. Ambr. fu Lorenzo.
18. Ruggia Isidoro.
20. Lazzarino Giovanna in Viotto.
22,24. Dellanoce Gius.

LANINO Bernardino, da via Cottolengo a via Borgo Dora (**G 4**). **Pret. Mand. VII,** Sez. Borgo Dora.
Pittore vercellese, emulo di Gaudenzio Ferrari, nato circa il 1500, morto nel 1580. Rinomato per bellezza di composizione e vivacità di colorito.

1. Liautaud Enrico e Vincenzo fratelli.
3. Id. id.
5. Deker, Malan e Turin-Boer cugini.
7. Id. id.
2. Liautaud Enrico e Vincenzo fratelli.
10. Rolando Ernesto, Alfredo, Giuseppe e sorelle fu Maurizio.

LANZA, via privata nella frazione Molinette, oltre la barriera di Nizza. **Pret. Mand. V,** Sezione San Salvatore.

LANZO (via di), dal corso Emilia alla barriera di Lanzo (**G 2**). **Pret. Mand. VII,** Sez. Borgo Dora.
Or dei principi di Savoia, or dei marchesi di Monferrato, passò definitivamente ai primi colla morte di Giovanni ultimo della linea aleramica. Capoluogo di Mandamento. Popolazione 3703. La sua storia fu illustrata da Luigi Cibrario.

3, 5, 7. Durio frat. fu Giacomo.
17. Sartorio Giovanni.
19. Rattoni Giovanni fu Pietro (eredi).
21. Berlone Alessio e Caramello Margherita coniugi
23. Aprato Carolina in Caudano Giuseppe.
35. Rossi Angelo.
37. Id. id.
84 isol. Martinolo Giac.
83 isol. Società Ferrovia Mediterranea (Stazione).
6. Bocca Andrea (eredi).
12. Brunasso Giuseppa in Fiorio.
30 Taverna Giovanni.
32. Derossi Adelaide vedova Quaglino.
34. Platone Felice.
40. Illione Domitilla vedova Savant-Levet.
42. Savant-Levet G. B.
44. Ogliani Margh. ved. di Tarditi (eredi).
46. Chiaraviglio Giov.a in Rosso Gio.
48. Coppo prof. Luigi fu Vittorio.
50. Id. id.
52. Abbracchio Natalina ved. Canet e Canet Vittorio, Vincenzo, Luigia e Paolo fu Vittorio.
82 isol. Municipio di Torino (Casa Daziaria).

LASCARIS (via), terza via a sinistra di via Alfieri (**F 7**). **Pret. Mand. III,** Sez. Monviso.
Dalla famiglia Lascari, originaria degli antichi imperatori d'Oriente, padrone di feudi in Liguria, che diede parecchi uomini di conto al Piemonte, ed era proprietaria del palazzo ove ora è il Banco Sconto e Sete.

4. Banco di Sconto e Sete.
3. Id. id.

LAURO, (Strada vicinale del) nella Borgata Madonna del Pilone, oltre la barr. di Casale. **Pret. Mand. VI,** Sezione Borgo Po.

LE CHIUSE, Borgo S. Donato, via intermedia alle vie Cibrario e S. Donato (**C 4**). **Pret. Mand. VII,** Sez. Borgo Dora.
Luogo antichissimo, celebre per la resistenza che nel 773 Desiderio re dei Longobardi vi oppose alle armi di Carlo Magno. Comunello nel Mandamento di Avigliana, allo sbocco della valle di Susa.

3. Griva sacerdote Filippo.
5. Fogliano Maria, Bolognino, Gierleri e Picco.
31. Debernardi Francesco.
30. Municipio di Torino (Scuole Boncompagni).

LEGNANO, quinta via a destra di via Sacchi m. 550 (**E 10**). **Pret. Mand. V,** Sez. Borgo San Salvatore.
Dal nome del luogo presso il quale i Collegati lombardi vinsero il 29 maggio del 1176 la celebre battaglia contro Federico Barbarossa.

4. Spanna Paolo fu Alessio.
7. Bellino Carolina ved. Bajetto e Cottino Giacinto e figlio.
9. Benech Maria in Destefani Sisto.
11 Borelli Pompeo.
15. Catella fratelli fu Gaetano.
17. Bianco Lorenzo.
21. Fubini Lelio e Leone Raffael fu Samuel.
23,25. Marietti Consolato fu Pietro.
27. Ruggia Isidoro.
29. Gilardi Giacomo, Margherita, Domenico, Maria e Carolina fu Giovanni.
31. Carle comm. dottor Antonio fu Gius.
33. Lupi di Moirano conte Luigi.

2. Società Ital. pel gaz.
4, 6. Gilardini Erminia e Luigi fu Vinc.
10. Mino Enrico fu Gius.
14. Simonetti Maria, Nunzio Teresa e Cogliati Antonietta (Istit. S. Anna).
16. Levi Israel Samuel.
18. Bussi Giuseppe.
20. *Via privata*:
1. Garbaccio avv. Annibale ed Elisa Bettina Faccio coniugi.
3. Cottalorda Cater.
5. Novo Antonio.
Zaberto Secondo.
7. Viberti Teresa ved. Monetti Giorgio e figlie Luigia e Rosa.
9. Bosco Maria moglie Bertasso Gio.
11. Bertasso Gio.
15. Allaria Francesco fu Giuseppe.
2. Risso Carlo.
4. Galliano Battistina in Longhi.
6. Lanfranco Agostino fu Gio.
8. Rouchaud Fern.
10. Curti Cesare.
22. Mainero Pietro.
24. Dellachà cav. uff. Ambrogio fu Lorenzo.
26. Lombroso cav. prof. Cesare.
28. Vigliardi avv. Carlo, Diodato e Cesare fratelli.

LEONARDO DA VINCI, ultima via trasversale alla v. Nizza presso la Barriera, m. 800 **(E 14)**. **Pretura Mand. V,** Sez. Borgo S. Salvatore.
Pittore, scultore e scienziato, nato nel 1452 a Vinci presso Empoli, morto il 2 maggio 1519 in Francia. Celebratissimo è il suo quadro del Cenacolo; scrisse un trattato sulla pittura; studiò di rendere l'Arno navigabile; stabilitosi a Milano, ebbe parte importantissima alla costruzione del Naviglio.
8. Asilo Infantile della Barriera di Nizza.

LEOPARDI (Vedi Giacomo Leopardi).

LESSOLO, via nella regione Vanchiglia, oltre la cinta daziaria. **Pret. Mand. IV,** Sezione Po.

LEVANNA, via nel borgo Campidoglio, oltre la barriera del Martinetto. **Pret. Mand. VII,** Sezione Borgo Dora.

LEYNÌ, via nel borgo Monte Rosa, presso la barriera di Milano. **Pret. Mand, VII,** Sez. Borgo Dora.

LIONETTO (Strada vicinale del), frazione Pozzo Strada, oltre la barr. di Francia. **Pret. Mand. V,** Sezione San Salvatore.

LUCANA, via nel borgo Campidoglio, oltre la barriera del Martinetto. **Pret. Mand. VII,** Sezione Borgo Dora.

LODI, seconda via a destra della via Ponte Mosca oltre il corso Brescia **(I 3)**. **Pret. Mand. VII,** Sezione Borgo Dora.
Capoluogo di Circondario, Provincia di Milano, posto sulla destra dell'Adda, di 25,478 abitanti. Celebre nella storia della Lega Lombarda. Importante per i suoi prodotti agrari e le sue scuole.

LODOVICA, seconda parallela a nord-est della via Villa della Regina **(M 9)**. **Pret. Mand. VI,** Sezione Borgo Po.
Pia Principessa di Casa Savoia, che diede anticamente il suo nome all'ultima Villa della Regina.
1. Orengo march. Ernesto fu Francesco.
4. Magliola Fortunato (eredi).

LORENZO MARTINI, sesta via a sinistra del c. S. Maurizio **(I 7)**. **Pret. Mand. VI,** Sez. Borgo Po.
Medico e scrittore, nato a Cambiano il 19 di settembre del 1785, morto il 5 di aprile del 1844. Direttore della prima scuola di medicina legale fondata in Piemonte.
5. Gardino Gius. fu Guglielmo.

LUCENTO (Strada comunale di), oltre la barriera del Martinetto. **Pret. Mand. VII:** Sez. Borgo Dora.

LUCIANO MANARA, nuova via trasversale che dal prolungamento del corso Vittorio Emanuele II oltre Po, si congiunge coll'antica strada della Brocca **(I 10)**. **Pret. Mand. VI,** Sez. Borgo Po.
Nato a Milano di nobilissima famiglia, prese parte vivissima alla insurrezione milanese delle *Cinque Giornate* ed arruolò a sue spese un battaglione di volontari al comando del quale partecipò alla infelice guerra del 1848. Caduta, colla resa di Milano, ogni speranza di resistenza in Lombardia, il Manara riorganizzava nell'anno successivo il suo battaglione per correre in aiuto della Repubblica Romana contro cui eran mosse le armi francesi, e dopo innumeri prove di valore, moriva nel combattimento di Villa Spada il 30 giugno di quell'anno.
5. Pollone Giovanni e Audano Natalina coniugi.
7. Corradini ing. Franc. di Antonio.

LUNGO DORA, via lungo la destra del torrente Dora a monte del Ponte Mosca **(G 3)**. **Pretura Mand. VII,** Sez. Borgo Dora.
5. Barbie Felice, Batt. e Rosa.
7. Municipio di Torino (Casa pei necrofori).
9. Municipio di Torino (Casa pei necrofori).
11. Id. id.

LUNGO PO, ultima via a destra di piazza Vittorio **(I 9)**. **Pret. Mand. IV,** Sez. Po.
2. Francesetti d'Hautecourt e di Malgrà conte Ugo di conte Manfredo.
4. Douet Ernesto Antonio.
6. Lana Annetta in Chicco.

LUNGO PO, lungo la sponda sinistra del Po dal Ponte Regina Margherita, oltre la cinta daziaria. **Pret. Mand. IV,** Sezione Po.

MADAMA CRISTINA (piazza), nel primo tratto della via omonima, lungh. m. 115, larghezza m. 60 **(G 10)**. **Pret. Mand. V,** Sezione Borgo San Salvatore.
Sorella del re Luigi XIII di Francia, reggente gli Stati del Piemonte dal 1637 al 1648 durante la minorità di Carlo Emanuele II, protettrice delle scienze e delle arti, più conosciuta col nome di *Madama Reale*, morì in Torino il 27 dicembre del 1663.
1. Savaglio Giorgio.
3. Boido Ottavia, Gius. e Cesare di Franc.
5. Ferrara Gio. ed Ardito Amalia coniugi
7. Bottassi Fiorenzo fu Antonio.
2. Gariglio padre e figli.
Bechis Carola in Tesio.
Bechis Antonio e Pietro fu Felice.
4. Banca di Vercelli.
6, 8. Perotti cav. Ces.

MADAMA CRISTINA (via), in prolungazione di via Accademia Albertina, al di là del corso Vittorio Emanuele II m. 2050 **(F 12)**. **Pret. Mand. V,** Sezione Borgo S. Salvatore.
1. Cerruti e condomini (Istituto Salesiano).
5. Roda Angela vedova Sigismondi e figli.
7. Id. id.
9, 11. Gandolfi Secondo (eredi).
15. Guglielmotti Madd.
17. Lovera Lucia in Castagneri.
19. Violini Emilia ved. Zanzi.
21. Martini dott. Franc. di Giacinto.
23. Fubini Alb. fu Eman.
25. Mezzena avv. Pietro.
27. Chiampo Luigi.
29. Garneri Davide.
33. Colombo Virginia ved. Bestente e figli.
35. Salvi Del Pero contessa Delfina in Albertengo di Monasterolo.
37. Oriani Michelina vedova Buzzetti e figli Bernardo, Matilde e Rosa-Paolina.
41. Municip. di Torino (Scuole Raineri).
45. Molino Aug. e Perosino Gioachina coniugi
47. Giacoma Orsola in Zucca.
49. Sismondi professor Chiaffredo.
51. Garrone cav. avv. Angelo.
53. Ramella Gio. Batt.

57. Guglielminotti Ant. Carlo, Costantino e sorelle fu Pietro.
59. Alloatti avv. Enrico di Antonio.
61. Guillizzoni Gio.
63. Gnifetti Vittorina, Gerolamo, Emilio, Vitt., Silvia, Teresina e Adolfo fu Gio.
67. Picconetto Lodovica in Pescia.
69. Mongis Angela in Barbetta e Trivero Giuseppe.
71. Buscaglione Giuseppe di Eusebio.
73, 75. Bedoni Felice. (eredi).
77. Treves Allegra fu Raffaele moglie Marelli.
79. Zunino ing. Luigi e Costa Caterina coniugi.
87. Norzi Jona.
89. Monetti Gio. e figli.
91. Bussano Domen. fu Michele e Franco Beniamino di Sec.
93. Bressy Olimpia in Brunato e Costamagna Carolina in Gautiero.
95. Guglielmone Gio.
97. Canuto Pietro.
99. Brusasco coniugi.
103. Soldati Adele fu Luigi.
105. Colombo Pacifico fu Bonaparte.
107. Ponzio Luigi di Gius. e figli.
109. Dulla Carlo e Luigia ved. Canna, fu Luigi.
111. Mazzola Giuseppe.
113. Ghisoli Maria.
115. Musso Pietro per la sua prole.
117. Baldracco Alberto, Luigia e Beatrice fu Gio.
119. Barra Francesco.
121. Pellegrini e Moris (Ragion di Banca).
125. Linari Giuseppe fu Paolo.
127. Piccini Antonio fu Carlo.
133. Marchiaro coniugi e Lanfranco Agost.
135. Delmastro Franc.
137. Pelandino Antonio e Bollito Lucia coniugi.
139. Osnengo Costanza, Bernardo e Francesca-Secondina fu Secondo.
141. Coda Forno Caterina moglie a Ramella-Benna Giac.
143. Aymone Francesca in comm. Pich.
153. Bosshadt Carlo.
165. Gilardi frat. fu Gius.

2 Falcione Pietro fu Pietro.
4. Caponotto dottor Amedeo.
6. Bracco Giovanni.
8. Biandrà di Reaglie conte Massimo.
10. Zoppa G. B., farmac.
12. Saconney Teodoro.
14. Ricci Gio. e Dubois Adele coniugi.
16. Origlia Adelaide in Bianco.
18. Bodoira Batt., Camilla e Brigida fu Fed.
20. Conti cav. geom. Amedeo fu Gius.
22. Ottino Umberto fu ing. Gius. Umberto
24. Vaschetti Vittorio.
26. Sartoris Costantino
28. Ballario Emilio.
30. Martini cav. Giacinto, farmacista.
32. Masserano Pietro.
34. Bianchetti Edgardo fu Enrico.
36. Arleri Giacinta ved. Stella
40, 42, 44. Peracca cte Mario, e Alfr. frat.
46. Valle Franc. fu G. B.
48. De Transche Roseneck Elisa in Laura comm. Sec.
50. Macagno Margher. moglie Giordana Pasquale.
52. Sartoris sac. Domenico e condomini.
58. Bozzolini Carlo.
60. Cambursano Stef.
64. Barge Cecilia ved. Torretta.
66. Spessa Carlo fu Sec.
70. Gnifetti Emilio
72. Nervo Simone, Giuseppe, Enrico, Onorato e sorelle di Gius. Celestino e Marino Lucia ved. Nervo Carlo.
74. Perrone Angela vedova Bonelli.
78, 80, 82. Perrone Angela ved. Bonelli.
84. Carena ing. Sec.
88. Bajetto Giovanni.
90. Negri cav. prof. Pasquale.
94. Bassignana Virginia ved. Righini.
102. Municip. di Torino (Scuole S. Pellico).
106. Bensa Rosalia.
112. Margaria Maria in Ferreri Matteo.
134-136. Ferrati Alfredo.

MADDALENE, strada comunale tra la via Aosta, oltre la cinta daziaria ed il Regio Parco. **Pretura Mand. VII,** Sezione Borgo Dora.

MADONNA DEGLI ANGELI (Piazza), in via Carlo Alberto, presso il crocicchio con via Cavour **(G 8)**. Num. pari, **Pret. Mand. III,** Sez. Monviso; dispari, **Pret. Mand. IV,** Sez. Po.
Piazzetta avanti la chiesa di questo nome in via Carlo Alberto, della quale chiesa fu posta la prima pietra il 13 di luglio del 1631.
1. Parrocchia Madonna degli Angeli.
2. Dumontel comm. Feder. ed avv. cav. Enrico fu Gilberto.

MADONNA DI CAMPAGNA, viale che dà accesso alla Parrocchia della borgata omonima, oltre la barriera di Lanzo. **Pret. Mand. VII,** Sezione Borgo Dora.

MAGENTA, prima via a destra di v. Sacchi, m. 1250 **(D 8)**. **Pret. Mand. V,** Sez. Borgo S. Salvatore.
In ricordo della battaglia combattuta dall'esercito franco-sardo contro gli Austriaci il 4 di giugno del 1859. Comune di Lombardia sulla sinistra del Ticino.
1. Fasella Diomira fu Emilio.
3, 5. Teppa Angelo fu Ferdinando.
11, 13. Soc. ginnastica.
15. Allara coniugi.
17, 17*bis* Id. id.
19, 21. Favale Luigia in Scarfiotti.
23. Pia cav. Gaetano di Giuseppe.
25. Cora Paolina fu Giacomo.
27. Cora Daria-Ondina fu Giacomo.
29. Balbo-Bertone di Sambuy conte Ern.
31. Municipio di Torino (Museo Civico Arte Moderna).
35. Balloco cav. dott. Alessandro.
37. Municipio Torino.
39. Casana cav. ing. Severino, senatore.
41. Demichelis avv. G.
43. Calandra Claudio.
49. Stella Aurelio.
53. Ferrua Michele.
55. Porraccia Antonio.
57. Pezzi Bartolomeo fu Pietro e nipoti Pezzi Bartolomeo, Guido e Riccardo fu Candido.
2. Margotti comm. Stefano e figli avv. Franc., Lorenzo, Giacomo e Giov.-Maria-Pio.
10. Florio Daniele e Sereno fratelli.
12. Tamagnone Gio. (eredi).
14. Denina Alix in Voli.
16. Abegg Augusto di Carlo.
18. Salino conte Alfredo.
20. Costa Gio.-Guido ed Alfredo fu Carlo.
22. Sacerdote Lazzaro.
24. Chiesa Michele.
28. Dall'Orso Giuseppe.
30. Lanzone Carlo (eredi)
32. Meille cav. Paolo.
34. Cavalli Giusa ved. Voli Melchiorre.
36. Cora cav. Camillo.
38. Compans di Brichanteau march. Carlo.
44, 46. Girard Paolina in Gondrand e Teppa Virginia in Girard.
52. Tirone Giacomo (eredi).
56. Trona Edoardo.

MAGRA (Strada privata della), nella frazione Abbadia di Stura oltre il Regio Parco. **Pret. Mand. VII,** Sezione Borgo Dora.

MALONE, via nel borgo Monte Rosa, presso la barriera di Lanzo. **Pret. Mand. VII,** Sez. Borgo Dora.

MAMELI (Vedi Goffredo Mameli).

MANARA (Vedi Luciano Manara).

MANGIARDA (Strada privata della), in regione Maddalene, presso la barriera di Milano. **Pretura Mand. VII,** Sezione Borgo Dora.

MANTA (Strada privata della), nelle frazioni Tetti Varrò e Mirafiori, oltre la barriera di Stupinigi. **Pret. Mand. V,** Sezione San Salvatore.

MANTOVA, perpendicolare alla strada del R. Parco dal punto d'incontro dei corsi Palermo e Brescia (**I 4**). **Pret. Mand. VII,** Sez. Borgo Dora.

Città lombarda che l'arte e la natura concorsero a fortificare, formandone una delle fortezze principali d'Italia. Giace nelle bassure e nei pantani formati dal Mincio prima della sua immersione nel Po. Ha circa 30,000 abit. Fu un tempo sotto la dominazione dei Gonzaga. Vi nacquero molti rinomati patrioti.

35. Rizzoglio Giacomo fu Giovanni

MANZONI Alessandro, prima via a sinistra di piazza dello Statuto, m. 300 (**E 5**). **Pret. Mand. II,** Sezione Moncenisio.

Autore del capolavoro *I Promessi Sposi*, che è gemma preziosissima del romanzo italiano, di parecchie tragedie e altri studi. Nato in Milano nel 1785, morto il 22 di maggio del 1873. Senatore del Regno.

1. Rigat fratelli (Ditta)
2. Lequio Fr. (eredi).
3. Cattelino Domenico fu Antonio.
4. Gallinotti fratelli.
5. Staffico Filippo.
6. Lange Natale (Ditta).
7. Faia fratelli.
8. Ospedale Oftalmico.
9. Martinotti frat. e sor.
10. Caretto Eugenio e Comp.
13. Collegio Artigianelli.

MARCO POLO, nell'ingrandimento a sud della piazza d'Armi, via parallela a mezzodì del corso Peschiera (**C 10**). **Pret. Mand. V,** Sez. Borgo S. Salvatore.

Celebre negoziante e viaggiatore, nato a Venezia nel 1250, morto nel 1309. Fu il primo a visitare l'Asia orientale e specialmente la Cina, lasciando una completa descrizione degli usi e costumi di quei popoli, in un libro intitolato *Il Milione*.

5. Ospizio dei convalescenti.
7. Id. id.
9. Cerruti Giuseppe fu Vincenzo.
13. Società di risanamento e costruzione.
4. Parrocchia Crocetta.
10. Frechet Zoè in Barberis.
12. Arscone Andrea e Berutto Angelina coniugi.
14. Monaco Felice e Giai-Minietti Cecilia coniugi.
16. Zucchetti cav. Camillo fu Felice.

MARENCO Carlo, a giorno del Valentino, seconda via parallela a levante del corso Massimo d'Azeglio (**G 13**). **Pret. Mand. V,** Sez. Borgo S. Salvatore.

Poeta tragico, nato a Cassolo, provincia di Lomellina, da padre di Ceva che egli tenne per patria, morto il 20 settembre del 1846. Si han di lui varie tragedie, fra le quali citansi: il *Buondelmonte*, il *Corso Donati*, la *Pia*, *Berengario*, *Arrigo di Svevia* e molte altre.

11. Pastore comm. Carlo fu Giuseppe.
25. Gandiglio Roberto fu Bartolomeo.

MARGHERITA (Vedi Regina Margherita).

MARIA ADELAIDE, da via delle Orfane alla piazza della Consolata (**F 5**). **Pret. Mand. II,** Sezione Moncenisio.

Moglie di re Vittorio Emanuele II, nata in Milano il 3 di giugno del 1822, figlia all'arciduca Rarieri morta in Torino il 20 di gennaio del 1855. Donna di grande carità.

1. Mogliassi cav. dott. Giuseppe.
2. Convitto Ecclesiast. di Torino.

MARIA SS. AUSILIATRICE (Piazza), in prolungamento di via Cottolengo (**F 4**). **Pretura Mand. VII,** Sez. Borgo Dora.

Di fronte alla chiesa omonima, costrutta sul disegno dell'ing. Spezia cav. Antonio inaugurata l'anno 1868 di proprietà dell'Oratorio di S. Francesco di Sales.

MARIA TERESA, breve tratto di via che dalla piazza omonima conduce in via Cavour (**I 9**) **Pret. Mand. IV,** Sez. Po.

Figlia di Ferdinando III di Toscana, moglie di re Carlo Alberto, nata in Vienna il 21 marzo del 1801 morta in Torino il 12 gennaio del 1855.

1. Hebertmarch. Adele in Ferrero De Gubernatis.
2. Rey cav. Giacomo e figli Guido ed Ugo.

MARIA TERESA, piazza quasi in fondo di via Ospedale (**I 9**). **Pret. Mand. IV,** Sez. Po.

3. Rey dottor Eugenio.
5, 7. Solaroli di Briona march. David fu Paolo.
2. Baricalla Luigia in Denina.
4. Id. id.

MARIA VITTORIA, da p. S. Carlo a Po, interrotta a metà dalla p. Carlo Em. II, m. 980 (**I 8**). Dal Num. 2 al 10 **Pret. Mand. III,** Sez. Monviso; dal Num. 1 al 7 **Pret. Mand. I,** Sez. Dora; dal 9 e 12 al fine **Pret. Mand. IV,** Sez. Po.

Defunta consorte al Principe Amedeo di Savoia. Nata in Parigi nel 1847, dalla nobilissima famiglia piemontese dei Principi della Cisterna; fu regina di Spagna e morì in San Remo l'8 novembre 1876. Donna di grande coltura e carità.

1. Vegezzi Teresa-Luigia ved. Ferrante e Mondino ing. Luigi
3. Accad. delle Scienze
5. Amministrazione del Fondo per il Culto. (Chiesa S. Filippo).
7. Demanio dello Stato.
11. Sinigaglia Leone fu Abramo.
13. Arnosio avv. Gio.
15. Nicolis di Robilant conte Stanislao.
17. Id. id.
19. Bertini comm. avv. Gio. Batt. senatore.
21. Grasso Vittorio.
23. Brondelli di Brondello conte Alberto
25,27. Arborio Gattinara cont. Lidia in Marenco di Moriondo.
31. Ferrero d'Ormea march. Gust. Cam.
33,35. Opera di S. Paolo.
37. Demanio dello Stato (Caserma Lamarmora).
45. Massazza mad. e figli
49. Gallo cav. avv. Agostino fu Pietro.
51,53. Douet Ernesto Antonio di Alcide.
8. Perratone Armandi cav. Gaetano.
10. Id. id.
12. LL. AA. RR. Principi di Principe Amedeo di Savoia.
14. Id. id.
16. Chevalley comm. avv. Amedeo.
18. Società Assicurazioni contro i danni degli incendi a premio fisso.
20. Treves Samuel fu Abram.
22-24. Id. id. Malvano Giuseppe. Malvano Isacco e nipote Eleonora in Malvano.
26. Treves di Bonfili barone Camillo, Alberto Mario ed Ugo fu Giuseppe.
28. Albergo di Virtù.
30. Sartoris Costantino.
32. Racca Marcellino fu cav. Ottavio.
34,34*bis*. Fubini Samuel.
36. Istituto delle Rosine.
38. Id. id.
40. Id. id.
42. Id. id.
44. Gerbino avv. Amed.
46. Ospizio di Carità. Gerbino avv. Amedeo
48. Brunati cav. avv. Eugenio fu Benedetto.
50. Id. id.
52. Brunati mad. e figli.
58. Devalle frat. e sor.
58*bis* Id. id.
2. Marsengo cav. Francesco fu Gio. Varrone Gio. Batt. R. Ospizio di Carità.
4. Ceriana-Mayneri cav. Michele fu Carlo.
6. Ceriana Mayneri nob. comm. Lodovico.

MAROCCHETTI Carlo, prima via a destra del c. Dante dopo il protendimento del c. Massimo d'Azeglio m. 360 (**F 14**). **Pret. Mand. V,** Sez. Borgo San Salvatore.

Distinto scultore, nato a Torino nel 1805, morto a Passy presso Parigi il 28 dicembre 1867. A lui devesi il monumento di Emanuele Filiberto, e di Carlo Alberto in Torino, e molti altri grandiosi monumenti di Londra.

1. Giorgis Franc. fu Luigi e Bologna Luigi fu Luigi
3. Zucca G. B. fu Gius.
5. Brunero Vincenzo fu Giovanni.
7. Perotti Carlo
9. Muttino Gaetano fu Michele.
11. Beltramo Giulia, Giuseppa e Luigi fu Giuseppe.
13. Binelli Filippo e sorelle fu Antonio.
Segue 28. Gilli Maria ved. Binelli.
Topino Giovanna ved. Cusotto.
Piombo Michele, Paolo, Maria e Paola fu Gius. e Piombo Giuseppe fu Tomm.
30. Barbero Giuseppe
36. Castellanza Enrico
42. Pennacino Cesare e Gerbaudi Elena Adelina coniugi.
44. Istituto Credito Fondiario S. Paolo.

MARTINETTO, ultima via a destra della via S. Donato (**B 3**) **Pret. Mand. VII,** Sez. Borgo Dora.

1. Feyles Franc. (eredi).
3. Guglielminetti Marziano fu Giacomo.
4. Caire Corinna fu Luciano.
6. François Piet. Paolo
8. Id. id.
12. Galoppo Secondina in Dalmazzo.
14. Feyles Francesco (eredi).
58. isol. François Pietro Paolo e Pagliano Teresa vedova Bonaudo.

MARTINETTO (Piazzale Barriera del). In fondo alla via San Donato.

1. Micheletta Ludovico e Pietro di Gio.
3. Municipio di Torino.
5. Viselli Carlo fu Vincenzo.
7. Momigliano cav. Isaia ed Emilio fu Moise.
2. Municipio di Torino (Dazio comunale).

MARTINI (Vedi Lorenzo Martini).

MASSENA Andrea, quarta via a sinistra del corso Vittorio Eman. II, oltre la Stazione di P. N., m. 1400 (**E 9**). **Pret. Mand. V,** Sez. Borgo S. Salvatore.

Generale, nato a Levenzo presso Nizza Marittima il 6 di marzo del 1758, morto a Parigi nel 1817, prese parte principale in tutte le battaglie date da Napoleone I. Ebbe titolo di Maresciallo di Francia.

1. Buridan cav. Carlo Alberto.
3. Jona Giusª in Segre.
5. Billotti Lorenzo e Vincenzo di Matteo.
7. Giorio Vitt. (eredi).
9. Mazzucchelli Delfina in Pestalozza.
11. Termignon Anna in Favre e nipoti Riond.
15. Termignon Anna in Favre e nipoti Riond.
17. Bracco cav. Gerolamo fu Melchiorre.
19. Gazelli Brucco di Ceresole e Palermo conte Paolino.
21. Rubino Carlo Sebastiano.
23. Moiraghi Antonio.
25. Viancino di Viancino Torricella Genola conte Francesco.
29. Rolla-Chetto Vittoria in Dardano e Italia-Clelia in Brignone.
31. Id. id.
33. Borelli Pompeo.
35. Id. id.
37. Municip. di Torino. (Scuole Rignon).
39. Id. id.
41. Calleri e Mossotto (Ditta).
43. Rodi Enrica di Annibale.
45. Costa cav. Gio. e Perazzo Marianna coniugi, e Perazzo sorelle fu Secondo.
47. Kullmann Anna in Amato. Nagels Carolina in Amato.
49. Magnani Lorenzo e Noro Michele.
51. Allara Gio. Battista, Magnani Lorenzo e Noro Michele.
53. Pecco avv. Basilio, Pietro e Laura fu Edoardo.
55. Peracini Giovanni.
57. Zolla G. B. fu Carlo.
59. Cominetti Fortunato
61. Lanfranchi Gio.
63. Bajetto Giuseppe fu Michele.
75. Assom Domenico fu Tommaso.
77. Bosia Elvezio fu Antonio.
2. Vigliardi-Paravia fratelli fu comm. Innocenzo.
4, 6. Florio Daniele e Sereno fratelli.
8. Società ginnastica.
10. Id. id.
12. Dana Gustavo-Adolfo e sua prole nata e nascitura.
14. Ghio Luigi fu Pietro.
16. Coda-Zabetta Teodora in Negro.
18. Gazelli Brucco di Ceresole e Palermo conte Paolino.
20. Biglia Celestino fu Gio. Antonio.
24. Bracco cav. Gerolamo fu Melchiorre.
26. Billotti Vincenzo di Matteo.
28. Audagna Giovanni e Billotti Caterina coniugi. Billotti Caterina in Audagna.
30. Fubini Anna in Fubini.
32. Simonetti Maria, Nurizio Teresa e Cogliati Antonietta. (Istituto S. Anna).
34, 36. Id. id.
38. Catella frat. fu Gaet.
40. Paoletti Paolo-Giu. di Antonio.
42, 44. Cora Paolina fu Giacomo.
50. Catella Sebastiano.
52. Gatti Irene ed Oreste fu Leonardo, Gatti Rosa Lucia ed Ida fu Ercole.
68. Gardino Biagio, Domenico e Giuseppe.
70. Gabanna Giuseppe.
82. Garneri Lorenzo.
90. Rossetti Pietro.

MASSIMO D'AZEGLIO (Corso), primo a sinistra del corso Vittorio Em. II, m. 2100 (**G 12**). **Pretura Mand. V,** Sez. Borgo S. Salvatore.

Scrittore, pittore, soldato e ministro di re Vittorio Emanuele II, nato in Torino il 24 di ottobre del 1788, morto il 15 di gennaio del 1866. Scrisse i *Casi di Romagna*, l'*Ettore Fieramosca*, il *Nicolò de' Lapi*, i *Miei ricordi*. Molti suoi quadri adornano le sale del palazzo reale di Torino, o sono nel Museo civico.

21. Peracca conte Mario-Giacinto e Alfr. frat.
81. Bernasconi Marco fu Ferdinando.
2, 4. Hurault de Vibraye conte Renato.
6. Occhetti Netty Antonietta in Ducco.
8. Denina Pierina in Bonvicino.
10. De Fernex madre e figli fu Carlo.
12. Davicini avv Ces.
14. De Fernex fratelli, sorelle e nipoti.
18. Lattes Giobbe fu Isacco.
22. Meriano-Dell' Isola del Borghetto Angela Margh. Luigia.
24. Piccola Casa della Divina Provvidenza
26. Mancio Adelaide ved. e figli.
28. Caglieri Gius. fu Ang.
30. Banaudi Carlo fu Gio.
32. Id. id.
34. Mazzucchelli Giuseppina ved. Bocca.
36. San Quirico cav. prof. Carlo e Lattuada Carolina coniugi.
38. Bizzozero comm. prof. Giulio.
40. Calandra cav. Davide.
42. Municip. di Torino (Serre Municipali).
46. Demanio dello Stato (Istituto Fisico e d'Igiene).
48. Id. (Istituto Chimico Farmaceut.)
50. Id. (Istituto Fisiologico e Patolog.)
52. Id. (Istituto Anatomico).
74. Castellani Varzi De Merlani conte Carlo.
116. Luzi Domenico di Gaetano.
118. Ferraris Cipriano fu Gio. Antonio.

MAZZINI, prima via parallela a nord-est del c. Vitt. Em. II da via Lagrange a Po, m. 910 **(H 9)**. Sino ai Num. 4 e 7, **Pret. Mand. III,** Sez. Monviso; dai Num. 6 e 9 al fine, **Pret. Mand. IV,** Pret. Po.

Giuseppe Mazzini nacque in Genova il 28 giugno del 1805, morì in Pisa il 10 marzo 1872, e fu sepolto a Genova nel cimitero di Staglieno. Repubblicano, fu anche il più ardente apostolo dell'idea unitaria Italiana che volle libera dalle signorie straniere, e dai tiranni interni. Formò l'associazione conosciuta col nome di *Giovane Italia*, che raccolse ferventi patrioti e splendidi ingegni che continuamente congiurarono per raggiungere il loro scopo. Fu condannato a morte e visse quasi sempre esule. Nel 1849 fu a capo della Repubblica Romana in un triumvirato. Apostolo colla penna non meno che colle opere, lasciò una grande quantità di scritti importanti che riguardano la politica italiana, la letteratura europea, e la gestione sociale. Letterariamente, gli si deve principalmente la pubblicazione degli scritti di Ugo Foscolo, da lui raccolti in Inghilterra.

1. Vinardi Maria in De Petro.
2. Casalegno Vittoria in Boido e Ottavia Cocito sor. fu Pietro.
3. Falcione Pietro fu Pietro.
4. Ospizio di Carità
5. De Benedetti avv. Camillo fu Alessand.
8. Sacco Luigi fu Gius.
7. Martini e Rossi.
10. Giacobino Alfonsina.
9. Simondetti Alberto fu comm. Carlo.
12. Flandinet sorelle fu Vittorio.
11. Municipio di Torino (Mercato coperto).
14,16,18. Oglianisorelle.
13. Cibrario fratelli e sorelle fu Angelo.
20. Maffei Costanza moglie Gallian ing. Gio. Eugenio.
Fiorio frat. di Paolo (Ditta).
22. Pavesio Angelo, Rosa, Luigi, Cesare frat. ed Abrate Giuseppe, Teodoro, Gio. Ang., Agnese, Ant. e Luigi.
Cavenaghi Gius. fu Crispino e Giorda.
24. Molza fratelli.
15. Nigra bar.ª Sofia in Bollati di Saint-Pierre.
26. Capello Eugenia moglie Bona avv. Adol.
28. Malvano Riccardo, Vitt., Art. e Umb.
17. Solaro del Borgo fratelli e sorelle fu barone Enrico.
30. Vignetta Luigia ved. Vigna.
32. Vignetta Luigia ved. Vigna ed Oro Luigia di Giuseppe.
19. Malvano cav. ing. Alessandro.
34, Torre Amalia in Cibrario cav. Giacinto
21. Belmondo Giulio.
36. Cagnassi Emerico ed Uberto di Eteocle.
27. Pansa sor. fu Matteo.
38 Grober cav. avv. Ant.
29. Novara avv. Gius. fu Giovanni.
40. Faussone di Clavesana contessa Clementina in Ripa Boschetti di Meana.
31. Simeom avv. Giacinto e Silvio di Alessandro. Simeom cav. Alessandro.
42. Antonielli di Costigliole conte Carlo.
33. Solaroli bar. Carlo Alberto e march. Davide fratelli
44. De Coriolis contessa Maria vedova Gazzelli Brucco di Ceresole e Palermo.
35. Barbero Paolo per la sua prole
46. Bubbio caus. Alberto
37. Pavia Annetta in Falco.
48. Cattaneo cav. Carlo.
39. Falcione Orsola, Negri Anna in Spanna e Pataccia Giovanni.
50. Levi Ippolito fu Em.
52. Cora Egidio fu Gius.
54, 56. Ricci contessa Rosa in Roberti di Castelvero.
41. Gazelli di Rossana conte Alberto.
58. Lavista cav. Gius. fu Ferdinando.
43. Id. id.
60. Vassallo Matilde in Lignana.
45. Ruffino Ippolito.
62. Vitale cav. avv. Giacomo fu Raffaele.
47. Municipio di Torino (Osped. S. Lazzaro).
49. Id. id.

MEANA, Via lungo la sponda sinistra del canale omonimo nell'ingrandimento a nord-est con sbocco alla Barriera di Borgaro **(D 2)** **Pret. Mand. VII,** Sezione Borgo Dora.

49 isol. Sarti cav. avv. Giuseppe.
50. isolato Municipio di Torino.
48. isol. Pelazza Domen.
120. isol. Munic. Torino (Casa daziaria).

MEDAIL, ultima via a destra di via Cibrario presso l'Ospedale Maria Vittoria. **(B 3)**. **Pretura Mandamento VII,** Sezione Borgo Dora.

7. Ospedale Maria Vittoria.

MEISINO (Strada al), in regione Sassi, oltre la borgata Madonna del Pilone. **Pret. Mand. VI,** Sezione Borgo Po.

MELCHIOR GIOIA, quarta via a destra del corso Vittorio Emanuele II, dopo la piazza Carlo Felice **(F 8)**. **Pret. Mand. III,** Sez. Monviso.

Statista, nato a Piacenza nel 1767, morto a Milano nel 1829, autore di pregiate opere; è particolarmente conosciuto pel *Nuovo Galateo* e *La Filosofia della Statistica*.

1. Spurgazzi Roberto.
2. Perrone Angela ved. Bonelli.
3. Id. id.
5. Municipio di Torino (Scuola Monviso).
4. Bava Guido fu Franc. e Bava Moglini Amalia coniugi.
7. Id. id.
9. Ferrero cav. Giacinto.
6. Municipio di Torino (Foro frumentario).
11. Id. id.
13. Municipio di Torino (Scuola Monviso).
8. Id. id.
10. Id. id.

MENTANA, via a Sud del corso Vittorio Em. II, oltre Po. **Pret. Mand. VI,** Sezione Borgo Po.

MERCANTI, terza via a sinistra di via Garibaldi fino a via Santa Teresa, m. 350 **(G 6)**. **Pretura Mand. I,** Sez. Dora.

In questa via, e precisamente in una cappella della chiesa di S. Francesco d'Assisi, aveva sede la Congregazione dei Mercanti di Torino. Da osservarsi al num. 7 una tipica casa medioevale la cui facciata fu messa allo scoperto e restaurata nell'anno 1890.

3. Demartini Carlo e sorelle fu Gius.
2. Dina Emilio.
4. Id. id.
Morino Bernardo fu Antonio.
Confraternita di San Rocco.
5. Gurgo Tancredi fu Pietro, Vigo Carlo, Gio. Battista, Maria, Paolina e Teresa fu cav. Carlo.
6. Morino Bernardo fu Antonio.
8. Gianotti Romano fu comm. Carlo Felice.
7. Armissoglio Camillo Gio. Batt.
10. Convitto Ecclesiast.
12. Municipio di Torino (Istituto professionale industr. femm. Maria Lætitia).
9. Combetti cav. Gio. Battista.
11. Buscaglione cav. Giacomo.
44. Bianco di S. Secondo cav. Domenico, cav. Vittorio e nipoti fu conte Carlo.
11*bis* Id. id.
13. Id. id.
16. Id. id.
18. Gardini baronessa Rosa in Maineri.
17. Provana di Collegno baronessa Luigia in Cavalchini-Garofoli.
28. Ughetti Clemente.
30,32. Economato Generale Ecclesiastico.
19. Id. id.

MERCATO (via del), a sinistra della strada al Parco lungo la destra della Dora **(H 5)**. **Pret. Mand. VII,** Sez. Borgo Dora.

2. Ravera avv. Luigi.
28. Società Italiana per il Gaz.
4. Id. id.
30. Id. id.
6. Carbone Margherita fu Carlo Filiberto.
32. Id. id
Carbone cav. Felice.
34. Id. id.
36. Id. id.
10 Id. id.
38. Id. id.
12. Società italiana per il Gaz.
40. Raby avv. Luigi fu Franc.
14. Id. id.
42. Id. id.

MESSINA, Nell'ingrandimento del Borgo Vanchiglia oltre Dora, via parallela a sud-est della strada al R. Parco m. 580 **(L 5)**. **Pret. Mand. VII,** Sezione Borgo Dora.

Provincia e città della Sicilia, con porto militare. Ha 126,440 abitanti. Città antichissima, ricevette colonie di Messeni, da cui tolse il nome. Subì ogni sorta di dominazioni. Fu occupata nel luglio 1860 dai Garibaldini, e passò col resto della Sicilia al Regno d'Italia.

1 Marino Simone Luigi e Teresa vedova Appendino.
43. Bianchetta Angela in Fiorito.
3. Bianchetta Angela in Fiorito Antonio e Bianchetta Gius.
41. Griglio Francesco fu Giovanni.

MEZZO (strada vicinale di), in regione Vanchiglia, oltre la cinta daziaria. **Pret. Mand. VI,** Sez. Po.

MICCA (Vedi Pietro Micca).

MICHELANGELO Buonarroti, dal primo angolo a sinistra di piazza Nizza al corso Massimo d'Azeglio m. 475 **(F 12)**. **Pret. Mand. V,** Sez. Borgo San Salvatore.

Michelangelo Buonarroti, uno dei più grandi ingegni che abbia prodotto l'Italia, celebre in tutto il mondo civile. Fu scultore e pittore sommo, architetto civile e militare ed è considerato anche come scrittore classico. In scultura i suoi lavori più lodati sono il *Mosè* e il *Davide*; in pittura, ha fama mondiale il *Giudizio Universale*, che è a Roma nella Cappella Sistina. In architettura, condusse a termine i lavori della chiesa di San Pietro in Roma, segnatamente quelli della cupola, riedificò il Campidoglio, e fece, in difesa di Firenze, le fortificazioni di San Miniato. Le sue *Rime* hanno sonetti stupendi. Nacque a Caprese nel Casentino il 6 marzo 1474, ed è sepolto a Firenze in Santa Croce.

1. Bassignana Clotilde ved. Golzio.
2. Brizio Falletti di Castellazzo c. Enrico.
23. Demanio dello Stato (Istituto Fisiologico Patologico).
20. Norzi Jona.
26. Demanio dello Stato (Istituto Anatom.).

MICHELOTTI, viale sull'argine del canale omonimo, dalla barriera di Casale alla Madonna del Pilone. **Pret. Mand. VI,** Sezione Borgo Po.

MILANO (via), tra le piazze del Palazzo di Città ed Emanuel Filiberto, m. 250 **(G 5)**. **Pret. Mand. I,** Sez. Dora.

In onore della città consorella così intitolossi questa via nel 1857, nella occasione che i Milanesi fecero dono del monumento all'Esercito sardo. Città antichissima, celebre nella storia del Medio Evo e del Risorgimento; capoluogo della Lombardia. Circa 415,000 abit. Molte industrie e gran commercio.

1. Molines cav. Francesco.
2. Bianchetti avv. Carlo
3. Barone Marianna vedova Bertolotti e Bertolotti Giulio, Adolfo, Guido, Maria ed Adele fu Giuseppe.
8. Boggio frat. e Golzio Luigi (eredi di).
10. Canova cav. Carlo fu Gio.
12. Gay di Quarti cav. Calisto, Alessandro, Guido e Camilla fu cav. Giuseppe.
14. Educatorio Sordomute povere.
Municipio di Torino (Casa detta dei Canonici).
16. Bertetti Annetta in Chiesa cav. Innoc.
18. Gibellini Amalia ed Elisa.
5. Bertolotti cav. avv. Giuseppe.
20. Ordine Mauriziano.

MILLE (Vedi dei Mille).

MIRAFIORI (Strada comunale di), nella frazione omonima, oltre la barriera di Stupinigi. **Pretura Mand. V,** Sezione San Salvatore.

MISERICORDIA (via della), a levante di via Siccardi **(F 6)**. **Pret. Mand. II,** Sez. Moncenisio.

Intitolata da un'antica chiesa di S. Maria della Misericordia, in cui si stabilì l'Oratorio, ossia confraternita di S. Giovanni Battista decollato.

1. Minola frat. fu Luigi.
6. Della Chiesa della Torre frat. fu conte Angelo.
Ceroni Giulio.
3. Pansa Giovanni.
2. Rosso Gabriele Ant.
Mazzola Giuseppe.
4. Canaveri Olimpia.
8. Id. id.

MODENA, terza via trasversale alla strada al Regio Parco **(I 5)**. **Pret. Mand. VII,** Sez. Borgo Dora.

Città capoluogo della Provincia omonima, conta 57,520 abitanti; antica città etrusca. Nel 1288 si pose sotto la protezione degli Estensi, che ne fecero la capitale del loro ducato. Fu annessa nel 1860 al Regno Italico, assieme al resto dell'Emilia.

MOLINETTE, via a sinistra, oltre la barriera di Nizza. **Pret. Mand. V,** Sezione San Salvatore.

MOLINO DEL VILLARETTO (Strada comunale del), sezione Villaretto, oltre la barriera di Lanzo a sinistra. **Pret. Mand. VII,** Sez. Borgo Dora.

MONCALIERI, via che alla destra del Po e a monte del ponte in pietra mette alla strada che conduce alla città omonima **(L 9)**. **Pret. Mand. VI,** Sez. Borgo Po.

Distrutto nel 1225 dai Chieresi ed Astigiani il borgo di Testona, fu essa fondata dai Testonesi con l'aiuto dei Milanesi verso il 1230. Ha uno dei più bei castelli di Casa Savoia, ricco d'una bellissima galleria di quadri. Residenza della principessa Clotilde. Città industriosa, nei cui dintorni son bellissime ville.

1. Pocobelli Elena vedova Craveri e figli.
27. Camusso cav. Alessio Bianco Giacinto fu Pietro.
3. Merlo Carolina vedova Fabaro.
27*bis* Guglielminotti coniugi.
5. Peraldo-Matton Piet. Peraldo-Matton frat. e sor. fu Arist.
29. Rovei Antonio.
31. Proglio Pasquale.
15,17. Polla frat. (Ditta).
39 Demanio dello Stato. (Caserma della Brocca).
17*bis*. Società Anonima Off. già frat. Diatto.
41. Mattirolo ing. Ettore
19. Perratone Giuseppe e Buscaglione Felicita coniugi.
43. Municip. di Torino. (Caserma del Rubatto)
21. Diatto Pietro ed ing. Vittorio.
45,47,49. Ghigliardi fratelli di Giuseppe.
Ferraris ing. Dante.
23. Tonetti Domenica e Maria Anna fu Gius.
51,53. Ogliani Giuseppe.
25. Autino Domenico.
61. Bosco frat. e sor. fu Giovanni.

2. Pastore Pietro ed Ansinelli.
Pastore Pietro.
Cerutti Carlo.
Masoero Carlo fu Giovanni.
Bracchi cav. Gius.
4. Richetta di Valgoria ved. Vinelli e figlia.
6. Moretta Vitt., Enrico e Luigi fu Pietro.
8, 10. Diatto comm. G. B.
12 Bauquel Leone.
14. Diatto comm. G. B.
16, 18. Id. id.
20. Diatto comm. G. B.
24, 26, 28. Id. id.
30, 32. Autino Domen.
34. Pecciola Francesca vedova Gallo.
48. Asilo infantile Maria Laetitia.
52. Zanna dott. Pietro.
54. Torta Gio. Battista.
56. Pacotto Carlo ed Antonio fu Gius.
58, 60. Medici comm. Francesco.
64. Riva Caterina in Crivello.

MONCALVO, seconda via a sinistra della via Villa della Regina, m. 800 **(M 9)**. **Pret. Mand. VI,** Sez. Borgo Po.
Capoluogo di Mandamento, Circondario di Casal Monferrato. Provincia di Alessandria. 4442 abitanti. Rinomato, oltrechè pei suoi vini, pei lavori d'arte lasciativi nel secolo XVI dal pittore Guglielmo Caccia, soprannominato il Moncalvo e da Ferdinando Dalpozzo, stimatissimo da Buonaparte.
1. Provana Luigia ved. Frizzoni.
9 Soldati avv. Leopol.
11, 13. Id. id.
2. Provana Luigia ved. Frizzoni.
6. Vallino Gio.
8. Cassardo Francesco fu Giacomo.
12 DeMattei ing. Virgilio
16, 18. Cattaneo, Montù e Soldati.

MONDOVI', via trasversale al c. Emilia, oltre il corso Vercelli **(G 2)**. **Pret. Mand. VII,** Sez. Borgo Dora.
Capoluogo di Circondario della Provincia di Cuneo. Nel suo territorio si combatterono varie battaglie contro i Francesi. Abitanti 17,530. Patria di molti uomini illustri fra cui G. B. Beccaria. Ha molte industrie. A breve distanza è il Santuario di Vicoforte, monumento nazionale, in cui è sepolto Carlo Em. I.
79 isol. Castrale Giacomo e Cristina.
Cibrario fratelli fu Giovanni.
Peyrani Teodoro fu Carlo.
78 isol. Gauthier Vittoria Deodata.
Guglielmino Carlo fu Francesco.
Tamagno Domenico e fratelli.
404 isol. Biglia ved. Luigia nata Salvago.

MONFERRATO (già via Casale) via parallela in parte al c. Casale, m. 250 **(M 8)**. **Pret. Mand. VI,** Sez. Borgo Po.
1. Francescolo Dom., Luigia e Giuseppe di Spirito.
Gibello Maria in Bonamico.
De Bernocchi dottor Restituto e ingegn. Giacomo fu Franc.
3. Ansaldi cav. Fulvio fu Giorgio.
Ferrero Augusta moglie Crespi Gaetano.
Monticelli fratelli.
5. Pastore Pietro ed Ansinelli.
7. Brocchi fratelli.
9. Gastaldetti Carolina moglie Vallino Carlo.
41, 43 Rossi Stefano ed Antonio di Domen.
2. Ansaldi Domenico.
4. Bertola fratelli.
6, 8. Demarchi Emma in Degioanni.
14. Balestra avv. Angelo
16. Varca coniugi.
18. Degiovanni Vittorio fu Gio.
Dellavalle Chiaffredo e figli.
Vay Paolo fu Gius.
Basco contessa Virginia in Riccardi di Lantosca.
20. Corti Carlo fu Gius. e nipoti, e Corti sorelle fu Filippo.
22. Belmondo Paolo, Edoardo fu Celestino, e Ferretti Federico di Edoardo.

MONGINEVRO Via e strada vicinale già dell'Ospedale), tra le frazioni Borgata di S. Paolo e Pozzo Strada, oltre la barr. di Francia. **Pret. Mand. V,** Sezione San Salvatore.

MONGRENO (Strada comunale di), in regione di Sassi oltre la borgata Madonna del Pilone. **Pretura Mand. VI,** Sezione Borgo Po.

MONTALTO, via privata in regione Vanchiglia, oltre la cinta daziaria. **Pret. Mand. IV,** Sezione Po.

MONTE (al), via in costruzione che dalla via Moncalieri conduce al Monte dei Cappuccini, **(L 9)**. **Pretura Mand. VI,** Sez. Borgo Po.
9. Gilodi ing. Costantino.
30 isol. Città di Torino (Convento dei Cappuccini).

MONTEBELLO, quarta via a sinistra di via Po. m. 650 **(I 6)**. **Pret. Mand. VI,** Sez. Borgo Po.
A ricordo della battaglia vinta dai Franco-Sardi il 20 maggio 1859 contro gli Austriaci. Circondario di Voghera, Provincia di Pavia, 1700 abit. circa.
1. Ospizio di Carità.
3. Municip. di Torino.
5. Gianoli Carina in Dupré Ern. (Teatro Scribe).
7. Id. id.
9. Segre Salomone fu Giuseppe.
11. Sardi Orsola in Boglietti.
13. Boglietti Carlo fu Francesco.
15. Rollino Carlo Mich.
17. Rovetti Francesca ved. Debernardi e figlio Debernardi avv. Lodovico fu Giacomo.
17*bis*. Peroni dott. cav. Giacomo di Gio.
19. Id. id.
21. Casana avv. barone Ernesto.
23. D'Harcourt conte Giulio Edoardo e Maria Luigia fu Giuseppe.
D'Harcourt fratelli e sorelle fu Erasmo.
25. Id. id.
2. Montù Ernesto.
4. Conterno Giuseppe fu Luigi.
6. Id. id.
8. Municipio di Torino (Tettoia Montebello)
12. Id. id.
14. Id. id.
20. Municipio di Torino (Mole Antonelliana)
22. Fubini Lelio e Leone Raffael fu Samuel.
24. Moretta sor. fu Lor.
26. R. Ospizio di Carità.
30. Jaggi Carolina e Margherita fu Gius.
32. Barbiè Gio. Batt., Felice e Rosa.
34. Penna Maria vedova Lanza.
36 Id. id
38. Degiuli Margherita ved. Lanfranchi.
40. Trabbia Gio. Michele, Giuseppe e Carlo, di Benedetto.
42. Lanfranchini Carlo.
44. Confraternita del SS. Nome di Gesù.

MONTE BIANCO, via nel Borgo omonimo, tra la barriera di Milano ed il Regio Parco. **Pretura Mand. VII,** Sezione Borgo Dora.

MONTECUCCOLI Raimondo, via tra il corso Siccardi e via Amedeo Avogadro rimpetto a p. Venezia. **(E 7)**. **Pret. Mand. III,** Sez. Monviso.
Celebre capitano ed insigne scrittore sull'arte militare, nacque in Modena nel 1608 e morì nel 1681. I suoi *Commentari Bellici* furono pubblicati prima da Ugo Foscolo e poi da Jacopo Grassi
2. Giordano Francesco.
6. Carignano Franc. fu Giuseppe.
3. Visetti Tommaso fu Giovanni.
7. Rezzonico geometra Carlo, Ulisse e Maria fu G. B.

MONTE DI PIETA (via), seconda via parallela a sud-ovest di via Garibaldi tra via Viotti e via Botero, m. 400 **(G 7)**. **Pret. Mand. I,** Sez. Dora.
Dalla sede di questa istituzione, fondata nel 1519 da Claudio di Seyssel, vescovo di Marsiglia, poi di Torino.
1. Valle Adelaide ved. Tortonese e figlia Albina.
Traversa Giuseppina in Piccini Antonio.
3. Bellardi Andrea e Pollani ved Anna Maria.
5. Swan Mabel, Di Geslin di Bourgogna Giov.ª-Elena-Maria ed Huet Valentina-Maria
7. Amministrazione del Fondo per il culto. (Chiesa di S. Tom.).
13. Buscaglione cavaliere Giacomo.
17. Bianco di S. Secondo cav. Domenico, cav. Vittorio e nipoti fu conte Paolo.
21. Bolognino Gio. fu Giuseppe.
2. Carron-Ceva fratelli e sorelle.
4. 6. Società di risan. e costruzioni.
8, 10. Marchesa Pietro fu Gio. e sua prole nascitura.
16. Piccardo Benedetto, Giuseppe ed Anna fu Francesco.
18. Sada eredi di Carlo.
Piccardo Ben. Gius. ed Anna fu Franc.
20. Martinotti frat. e sor. Gualco Carlo Demetrio, Gius. e Molineri Teresa in Gualco.
22. Id. id.
24. Municipio di Torino (Istituto professionale industr. femm. Maria Lætitia).
26. Gianotti Romano.
28. Opera di S. Paolo.
30, 32, 34. Id. id.

MONTE ROSA, via nel borgo omonimo, tra la barriera di Milano ed il R. Parco. **Pret. Mand. VII,** Sezione Borgo Dora.

MONTESOGLIO, via privata tra la barriera di Lanzo e barr. di Milano. **Pret. Mand. VII,** Sezione Borgo Bora.

MONTEVECCHIO, quarta via a destra di via Sacchi m 1250 **(E 9)**. **Pret. Mand. V,** Sez. Borgo S. Salvatore.
Il generale Rodolfo Gabrielli di Montevecchio da Fano nacque addì 15 marzo 1802. Ferito alla battaglia della Cernaia il 16 agosto 1855, morì nell'ospedale di Balaclava il 12 ottobre dello stesso anno.
5. Perino Domenico-Fedele fu Michele.
7. Colomba Matilde moglie Massa cav. Luigi.
9. Grivet Giuseppe.
11. Malabaila d' Antignano contessa Ermanzia.
13. Viancino di Viancino Torricella Genola conte Francesco.
15. Simonetti Maria, Nurizio Ter. e Cogliati Antonietta. (Istituto S. Anna.)
17. Mestrallet Luigi.
19. Garbaccio avv. Annibale ed Elisa Bett. Faccio coniugi.
21. *Via privata*:
1. Garbaccio avv. Annibale ed Elisa Bettina Faccio coniugi.
3. Cottalorda Cater.
5. Novo Antonio Zaberto Secondo.
7. Viberti Teresa ved. Monetti Giorgio e figl. Luigia e Rosa
9. Rosco Maria moglie Bertasso Gio.
11. Bertasso Gio.
15. Allaria Francesco fu Gius.
2. Risso Carlo.
4. Gallian o Battistina in Longhi.
6 Lanfranco Agostino fu Gio.
8. Rouchaud Fern.
10. Curti Cesare.
23. Marietti Consolato.
25. Savini avv. Giov.
27. Grisoni Pietro (eredi)
16. Fubini Anna in Fubini.
18. Tonso Bartolomeo.
22. Gromis di Trana cav. Gualberto.
24. Vicarj ing. Mario.
30. Petiti Carlo e Guido fu ing Enrico e loro madre Dohse Sofia.
34, 36. Brondelli di Brondello conte avvoc. Alberto.
60. Gallina Enea e Filippo di Luigi.
62. Debernardi coniugi e figli.
66-68. Gallina Enea e Filippo di Luigi.

MONTI Vincenzo, seconda via a sinistra di via Nizza, oltre la p. Nizza, m. 800 **(F 13)**. **Pretura Mandamento V,** Sez. Borgo S. Salvatore.
Insigne prosatore e distinto poeta, nato in Alfonsine (Romagna) nel 1754, morto a Milano nel 1828. Scrisse la *Bassvilliana*, la *Feroniade*, *Cajo Gracco;* tradusse *Omero*, e lasciò altre cantiche stimate per sonorità e armonia di verseggiatura e pregiatissime tragedie.
9. Negri cav. prof. Pasquale.
13. Mazzola Giuseppe.
15. Cavalla eredi di Francesco.
15*bis* Id. id.
17. Henry ved. Sinforosa nata Daymonaz e figlia Sofia.
19. Henry ved. Sinforosa nata Daymonaz e figlia Sofia.
16. Ghisoli Maria.
18. Mazzola Gius.
20. Elter Giulio fu Franc.
22. Henry ved. Sinforosa nata Daymonaz e figlia Sofia.

MONTONE, prima via a destra di via Principe Amedeo **(G 7)**. **Pret. Mand. I,** Sez. Dora.
Da un'antica osteria sotto questo titolo.
2. Matthieu di Pian Villar nob. ing. Gaet. fu Felice.
8. Anziano Pietro fu Carlo.

MONTONE (Vicolo), Vicolo privato parallelo alla via del Montone. **(G 7)**. **Pret. Mand. I,** Sez. Dora.
1. Vinardi Maria in De Petro.
3. Gamba Bernardo.
2. Bertolotti Chiaffredo e Rossi Maria Teresa madre e figlio.
4. Ponzanelli Emina.
6. Serra Gius. e Sesiano Giuseppa coniugi.

MOROSINI Francesco. Seconda via a sinistra del corso Vittorio Emanuele II oltre il corso Vinzaglio m. 360 **(C 8)**. **Pret. Mand. V,** Sezione Borgo San Salvatore.
Doge di Venezia, nato a Venezia nel 1618, morto a Napoli di Romania il 6 di gennaio del 1694, mentre ritornava da una guerra contro i Turchi. Memorabile nella storia è la difesa da lui fatta dell'isola di Candia.
3. Massaia Cesare.
5, 7. Tirone Giacomo (eredi).
4. Buffo Giuseppe.
6. Sonaglia Paolo.

MOTTERONE, via nel borgo Monte Bianco, tra la barr. di Milano ed il R. Parco. **Pret. Mand. VII,** Sezione Borgo Dora.

MURATORI Ludovico. Nell' ingrandimento a sud del Borgo S. Salvatore tra la ferrovia di Genova e la via Nizza, seconda via parallela a ponente di via Nizza **(E 13)**. **Pret. Mand. V,** Sez. Borgo S. Salvatore.
Abate, raccoglitore dei celebri *Annali d'Italia*, nato a Vignola il 31 di ottobre del 1672, morto a Modena il 23 di gennaio del 1750. Spese tutta la sua vita a raccogliere ed ordinare documenti della storia italiana.

MURAZZI DEL PO, sponda sinistra del Po tra i ponti Maria Teresa e Regina Margherita. La numerazione dispari dal N° 1 al 73 parte dalla destra del Ponte in pietra, e quella pari dal N° 2 al 28 dalla sinistra sino al ponte Regina Margherita.
Comune di Torino.

MURIAGLIO, via privata nella borgata S. Paolo, in prolungamento del corso Principe d'Acaia oltre le Officine ferroviarie. **Pret. Mand. V,** Sezione San Salvatore.

MUSINÈ, via nel borgo Campidoglio, oltre la barr. del Martinetto **Pret. Mand. VII,** Sez. Borgo Dora.

NAPIONE Gaw. Francesco, ultima via a sinistra di piazza Vitt. Eman. I, m. 800 (**L 8**). **Pretura Mand. VI,** Sez. Borgo Po.

Filologo e storico, nato in Torino il 1° di novembre del 1745, morto il 12 gennaio 1830. Il suo lavoro principale è il libro *Dell'uso e dei pregi della lingua italiana*.

3. Clerico Giuseppa Adele in Meranghini.
5. Sella Merope in Bianchi di Lavagna.
7. Sella Federica moglie Binelli.
9. Boffa Maria, Antonietta ed Angelina sorelle fu Franc. e loro madre Carolina Fraschina.
15. Bianchi Giuseppina fu Gregorio.
17. Moriondo Ettore fu Agostino e Moriondo madre e figli fu Franc.
25. Tavallini Andrea
27. Penna Luigi.
29. Molinar Antonio.
31. Id. id.
33. Franchino Augusto e Giovanni fratelli.
37. Momigliano eredi di fu Emanuele.
35, 41. isol. Bertinetti Federico fu Luigi.
39. Chirone Luigi di Giuseppe.
41. Scott Alfonso di Gio.
43. Pastore ing. Gius. di Domenico.
45. Elia e Perracchio coniugi.
49. Eynard Giacomo fu Bartolom.

2. Avondo cav. uff. Vitt.
4. Bologna ing. Luigi.
6. Cerino-Zegna cav. Quintino.
8 Renaud Cecilia ved. Dotto.
46. Andreis Ida in Moreno (eredi).
20. Matthieu di Pian Villar conte Vitale.
24. Monfini Luigi fu Carlo.
30 Cornaglia Aless. e Pagliero Annetta coniugi.
32. Assie ved. Margher. e figlio Eugenio.
42. isol. Tamagno comm. Francesco fu Carlo.

NAPOLI, corso lungo la sponda sinistra della Dora a monte del ponte Mosca, m. 1640 (**G 3**). **Pretura Mand. VII,** Sez. Borgo Dora.

Una delle più antiche colonie italiche, già capitale del regno delle Due Sicilie, madre di personaggi in ogni ramo delle arti e delle scienze illustri, e di martiri per la causa della libertà e della patria; ricca di monumenti ed allietata dal sorriso del cielo d'Italia. Popolazione circa 500,000.

1,3. Paggi Ign. Pietro.
5. Sandler Carolina moglie Geoffroy.
7. Ramella Margherita ved. Martinengo. Guglielmetti Gio.

2. Ansaldi Antonio.
4. Morino Bern. fu Ant.
6. Fubini Beatrice fu avv. Donato.
8. Virano Domenico e sorelle fu Luigi.
10. Gilardini Francesco e sorelle fu Andrea.
12. Caneparo Agos. fu Fr.
14. Cervini Am. fu Luigi
16. Binelli Teresa in Laugero.
18. Barge Cecilia vedova Torretta.
20. Poggio Pio, Pantaleone e Giuseppe.
28. Durio Secondo.
30. Francioni Angelina ved. Turlo
34. Martignone Felice.
36. Jano Gius., Digone Carlo e Bernatto Adelaide coniugi.
38. Peduzzi Giuseppe fu Luigi.
60. Castagnero Giovanni e figlio Pietro.
62. Teppa Pietro.
64. Ossola Giovanni e Foggi Caterina coniugi.

NIZZA, via che comincia a sinistra della stazione di P. N., corre quasi parallela alla ferrovia e si spinge fino oltre alla barriera omonima, m. 2000 (**E 12**). **Pretura Mand. V,** Sez. Borgo S. Salvatore.

In memoria della contea di questo nome separata dal Piemonte nel 1860, dopo essere stata per più secoli fedelissima a Casa Savoia. Patria di Giuseppe Garibaldi.

1. Fubini banch. Giacomo fu Israel.
3. Cavalli Giuseppina ved. Voli commendatore Melchiorre.
5 Gianotti Romano.
7. Stanzani comm. Filippo fu Emilio.
9. Merletti madre e figli fu avv. Carlo.
11. Bologna Luigia Giuseppa e Carolina fu Luigi.
13 Colli eredi fu Gio.
15-17. Id. id.
19. Forno Emilia ved. Pollon.
21. Galleani di S. Ambroise bar. Orazio.
23. Giacobino Gio. e Camusso Delfina.
25. Robiolio Camilla in Alloatti.
27. Gagliardi Luigia in Ponzani.
29. Vagnone Gustavo e Mario fu Luigi.
31. Ricci cav. Vincenzo.
33. Abbati avv. Luigi e sorelle fu Ercole e Chiaramella cav. avv. Ettore.
35, 35*bis* Gay Teresa vedova Salomone e figli.
37. Malcotti Domenico.
39. Colomiatti coniugi e loro prole.
41. Fubini cav. Davide.
43. Occelletti frat. e sor. fu Giorgio.
47. Giriodi di Monasterolo teol. Filippo (eredi), Berteu, Casalegno, Scala e Roero di Monticelli.
51,53. Airoldi Giovanni.
55. Andreis ing. Vittorio-Pio.
57. Mosca fratelli e sorella di Costantino.
59, 61. Mosca fratelli e sorella fu Pietro.
63 Sannazzaro Stefano. Gay Franc. Carlo.
65. Giusiana Vittorina.
67. Orsolano Gio. Batt. fu Lorenzo.
69. Momigliano fr. (Ditta) Charbonnel prole di Lucia Clara moglie Ferrero e di Adelaide moglie Bonessa sorelle. Cagliero Antonio e prole delle sorelle Charbonnel.
71. Saconney Teodoro.
75. Bassignana Clotilde vedova Golzio.
77. Aimerito Clemente.
79. Carpegna Lucia in Gandini Gius.
81. Talucchi Vespasiano
83. Id. id.
85. Robiolio Pierino e Vitt. fu Gio. Batt.
87. Scotti cav. Andrea.
89. Destefanis Carlo fu G. B. e Pontiglio Giorgio fu Gio. Caglieri Ant. (eredi).
91. Golzio Carlo e Gio.
93. Montù Gio. (eredi).
95. Negri Gius.-Guido di Giacomo Ferdin.
97. Alberganti Carlo.
99, 101. Id. id. Destefanis Emma. Marinetti Ignazio, Luigi ed Alberica fu Vincenzo e Berrino frat. di Gius.
103. Primo Lucia in Bianchi cav. Aless.
105. Cambiano Pio.
107. Ferrino Eug., Alberto frat. e madre
111. Parena Luigi fu Giuseppe.
113. Negri Orsola moglie Boschetti dot. Fed.
115. Rainelli Giovanni fu Carlo. Audagnotti Bernardo, Vittoria e Rosa fu Giovanni.
115*bis* Monateri Domenico di Grisante.
117. Galli Luigi.
119. Giansana Laura ved. Bassignana e figli Gio., Irene, Fed. e Celestina.
121. Bozzelli Secondo e Zucca Gio. Batt.
123. Benaglio Laura in Rostagno.
125. Genta Giacomo fu Michele.
127. Pavesio Pietro.
129. Ceriana-Mayneri nob. comm. Lodov.
131. Perroncito comm. profess. Edoardo, e Bruschettini dottor Alessandro.
133 Caussemille, Roche e Comp. (Ditta).
135 137. Ist. dei Ciechi.
155. Ferrati Alf. fu Ang.

2. Soc. Ferrovie Medit.
4, 6, 8. Id. id.
10, 12. Id. id.
14. Suore della Carità.
16, 18, 20. Id. id.
22, 24. Id. id.
26. Salomone Michele.
28. Ferrato Maggiorino fu Lorenzo e nipoti Dematteis.
30, 32. Id. id.
36. Soc. Ferrovie Medit.
38, 40. Id. id.
42. Gariglio Gio. fu Mich.
48. Palli, Caroni e Deaglio.
50. Perrot Franc. fu Ant.
52, 54. Demanio Stato (Regia Scuola di Veterinaria).
56. Parrocchia del Sacro Cuore di Gesù. Cavallero sac. Gio., Rossetti Michelangelo, Valletti Lor., Martinetti Carlo e Rigazzi Domenico.
58. Mondino sac. Franc. e Pietro fratelli.
60,62. Martel Luigia ved. Chiapetti e figlio Placido.
64. Rachetti frat. (Ditta), Narizzano Alberto fu Sebastiano.
66,68. Martel Luigia ved. Chiapetti e figlio Placido.
76. De la Tour Cordon marc. Maria Luigia nata Desmanet de Biesme.
78-80. Artero Giuseppe.
82. Mola cav. Giuseppe.
84. Borgo Carlo.
90,92. Govean Enrico fu Felice.
96. Bertinetti Giovanni fu Luigi.
98. Falchero Giuseppe.
104. Cantù not. cav. Giuseppe fu Carlo.
112. Società Torinese di Tramways.
118. Muraglia Maria in Bassino, Pacotto Anna ved. Filippa e figlie.

NIZZA (Piazza), oltre la metà della via omonima (**E 12**). **Pret. Mand. V,** Sez. Borgo S. Salvatore.

NOBILE (Strada vicinale del), tra le frazioni di Santa Margherita e Val Salice, oltre la piazza Gran Madre di Dio. **Pret. Mand. VI,** Sezione Borgo Po.

NOVALESA, via privata nella borgata Cenisia, frazione Pozzo Strada oltre la barriera di Francia. **Pret. Mand. V,** Sezione San Salvatore.

NOVARA, via interna alla cinta daziaria a sud-est della barriera di Milano (**H 2**). **Pret. Mand. VII,** Sez. Borgo Dora

Colonia romana, poi Municipio e Comune indipendente, fu incendiata da Arrigo V. Risorta, prese parte alla Lega Lombarda; Carlo Emanuele III se ne impadronì nel 1734. Alla Bicocca, frazione di Novara, il 23 marzo 1849 ebbe principio e triste fine la seconda guerra dell'indipendenza italiana promossa dal re Carlo Alberto. Capoluogo di provincia. Popolazione 32,782.

6. Momigliano fratelli (Ditta).
8, 10. Miglietti geom. Giacomo e fratelli.
12. Marchiandi Antonio e sorelle fu Franc.
14. Cravero Gio Batt. e e Bosio Maria.

NUOVA, via privata nella frazione Cavoretto, oltre la barriera di Piacenza. **Pret. Mand. VI,** Sezione Borgo Po.

OPORTO (Corso), secondo a sinistra di via Venti Settembre parallelo al corso Vittorio Em. II, m. 1200 (**E 8**). **Pret. Mand. III,** Sez. Monviso.

Nome della città portoghese in cui Carlo Alberto esulò ai 20 aprile e morì il 28 luglio 1849.

1. Opera di S. Paolo.
3. Municipio di Torino (Istituto Tecnico).
5. Municipio di Torino (Foro frumentario)
7. Id. id.
9. Municipio di Torino (Scuola Monviso).
11, 11 *bis* Società degli Asili Infantili.
13 Credito Fondiario del Banco di Napoli
15. Aghemo Bartolomeo
17. Chiesa frat. (Ditta).
19. Musso Antonia ved. Tealdi Domenico.
21. Ferrero Guido fu ing. Luigi Claudio.
23. Camerana conte avv. Edoardo.
25. Mazzia Umberto e sorelle fu Giuseppe
27. Piacenza cav. Felice fu Gio.
29. Canti Natale, Buridan Romilda nata Canti.
31. Germano Gio. fu Ant.
31*bis* Germano fratelli e sorelle fu Angelo.
33 Serra march. Gerol.
35. Castelli avv. Gius.
37. Polani ing. Vincenzo fu Carlo.
39. Tomasina Gius.
41, 41 *bis* Tosini Rosa vedova Maggi.
43. Pescatore fratello e sorella.
45. Forlani Maddalena fu Gio.
47. Bertolotti Anna ved. Fava.
49 Besozzi Giuseppe.
51. Calvi Maddal. ved. Lasagno e figlie.
53. Malcotti Domenico fu Bernardo.
55. Tiboldo Francesco.
57. Durando Giuseppe fu Felice.
59. Tiboldo Ferd. fu Ant.
61 Durando Giuseppe e Tiboldo Francesco.

2. Racca eredi del comm. G. Guglielmo.
4. Racca Teresa ved. Ceriana.
6 Demanio dello Stato (Arsenale).
42. Scioldo cav. Grato.
22. Demanio dello Stato (Op. arredi militari)
26. Chiesa cav. Felice.
28. Dallosta cav. ing. Luigi (eredi).
30. Scavia comm. avv. Giovanni.
36. Serazzi Carolina in Piccati cav. Emilio.
38. Pozzi cav. Tancredi fu Gius. Enrico.
40. Giaccone cav. Vitt.
42. Mazzonis bar. Ettore fu Paolo.

ORBASSANO (Strada di). Si dirama dal corso Peschiera a sud-ovest della piazza d'Armi (**G 10**). **Pretura Mand. V,** Sez. Borgo S. Salvatore.

Borgo venduto al conte Odoardo di Savoia nel 1327 dagli Orsini di Rivalta. Capoluogo di Mandamento. Popolazione 2846. Ha parecchie ville.

5. Ospiz. convalescenti.
7. Casalegno can. Gius.
9, 11. Ospizio convalescenti.
19. Pio Istituto di Gesù Bambino.
21. Panetto Luigi.
119. isol. Curtino-Castagneri fratelli e sorella fu Pietro (cascina La Rosa).

2. Parrocc. B.V. delle Grazie (Crocetta).
4, 6. Pejrani coniugi. Fassio Giovanna in Giacosa.
8. Cerruti Giuseppe fu Vincenzo.
10. Girotto Carlo di Antonio e Dozzita Giulia coniugi.
18. Rio Bernardo, Chiaffredo, Luigi e sorelle fu Marco.
18*bis*. Bistolfi Vincenzo e Sacco Filomena coniugi.
24. Gillardi Giacomo, Margh., Domenico, Maria e Carolina fu Giovanni.
20. Montefameglio Gabriella in Billotti.
118. isol. Città di Torino (Casa daziaria).

ORFANE (Via delle), settima a destra da via Garibaldi al corso Regina Margherita, m. 460 (**F 5**). **Pretura Mand. II,** Sez. Moncenisio.

Da un ospizio per le fanciulle orfane, fondato fin dall'anno 1579, ed affidato alle Suore di S. Giuseppe.

1. Parrocchia di San Dalmazzo.
3. Id. id.
5. Costa march. Luisa moglie Incisa di Camerana. Montuoro sacerdote Filippo. Fioretti sac. Felice e Cannobbio sac. Francesco.
7. Opera Pia Barolo.
9. Id. id.
11. Ospizio delle Orfane.
13. Amministr. del fondo per il Culto (Monastero di S. Chiara).
15. Id. id.
17,19. Audisio eredi fu Angelo. Mogliassi cav. dott. Giuseppe.
21,23 Convitto Eccles. di Torino.
25. Vinassa Giuseppe.
27. Leve dott. Gio. Batt.
29. Vigliardi fratelli fu Giuseppe.

2. Gromont Carolina ved. Costa Carlo.
4. Società Reale di Assicur. incendi.
6. Id. id.
8. Id. id.
10. Id. id.
12. Demanio dello Stato (Corte d'Appello).
14. Id id.
16. Novarese ing. Umberto, Carlo e Silvia di Camillo.
18. Conservatorio del SS. Rosario.
20. Id. id.
22. Id. id.
24. Richetti Filiberto fu Serafino.
26. Calvetti sorelle.
28. Quadro di Ceresole Maria Alessina in Roasenda.
30. Sacco avv. Alessandro e rag. Emilio fu Cesare.
32. Marchesi Teresa ved. Migliassi.
34. Bubbio caus. Alberto
36. Bonavera Adele in Bonelli.

ORFANE (Strada privata delle) in regione Pozzo Strada, oltre la barr. di Francia. **Pret. Mand. V,** Sezione San Salvatore.

ORMEA Carlo Francesco Ferrero (Marchese di), seconda via a sinistra del c. Vitt. Eman. II, m. 2100 (**G 11**). **Pret. Mand. V,** Sez. Borgo S. Salvatore.
Ministro dei re Vittorio Amedeo II e Carlo Emanuele III, nato a Mondovì il 25 di aprile del 1680, morto in Torino il 29 di maggio del 1745. Fu statista e anche strategico di vaglia.

1. Saconney Teodoro.
1 *bis* Id. id.
3. Falchero sac. Gio. e geometra Angelo.
5. Figarolo di Groppello marchesa Felicita in Guasco di Bisio.
7. Id. id.
9. Boga Maria e socie.
11. De-Fernex madre e figli fu Carlo.
13. Davicini avvocato Cesare.
15. Fenoglio Carlo Gio.
15 *bis* Rattone dottore comm. Cesare.
17. Reordino Francesco-Silvio ed Anna-Maria fu Luigi.
19. Pero Pierina in Debernardi Antonio.
21. Collino avv. Gio., fu Enrico.
23. Rastelli Eurosia in Girardi fu Gio.
23 *bis* Ruscone fratelli.
25. Ostorero fratelli di Celestino.
27. Id. id.
29. Pasquero Livia in Marengo Giovanni Guglielmo. Righini di S. Albino Vittorio.
31. Cernusco Gio. Batt. fu Giovanni.
33. Tabasso Carlo
35. Baldracco Alb., Luigia e Beatrice fu Gio.
37. Municip. di Torino
39. Gatti Oreste fu Giuseppe.
41. Munic. di Torino. (Mag. attrezzi).
45, 47. Id. (R. Stazione Agraria).
49. Betzler-Merz avvoc. Carlo fu Carlo.
63. Bedoni Felice.
71. Gioda avv. cav. Simone.
73. Pino Gius fu Vitt.
79. Pagge Leonardo (eredi).
81. Id. id.
105. Henry Alessandro.
109. Ariano Stefano di Luigi e Fogliarino Caterina fu Stefano
111. Id. id.
119. Bacher Riccardo fu Paolo.
123. Società Asilo Notturno Umberto I.
127. Demanio dello Stato (Ergastolo).
129. Demanio dello Stato
137. Borla Marianna ved. Manuel Luigi e figlie Elisabetta e Maddalena.
139. Casarotto Antonio fu Luigi.
141. Canaveri canonico Domenico di Costanzo.
2. Lancia Giuseppe.
4. Cerruti e condomini
6, 6 *bis*, 8. Bonsso Antonio e Margherita fu cav. Luigi.
10. Solaro del Borgo march. Paola vedova Carron di S. Tommaso.
12 Croce eredi di Carlo.
14. Testa Giovanni di Raimondo.
16. Menzio Carlo.
18. Concistoro Evangel.
20. Id. id.
22. Blengini Giuseppina in Caviglia dottor Pietro.
24. Goffi Maria in Quadro e Villata Franc.
26. Id id.
30. Lovera Anna in Delbecchi.
32. Cerruti Ida in Varale.
34. Roggiero avv. Pier Carlo e Perotti Vincenzina coniugi.
36. Clerico Pietro.
38. Arneudo Giacomo.
40. Ferrari d'Orsara conte Giuseppe.
42. Munic. di Torino (Scuole Rayneri).
44. Id id.
46. Becchia Gius. di Innocenzo.
46 *bis* Giacoma Maria in Cerutti.
48, 50. Perrone Angela ved. Bonelli.
56. Ottino ing. Cesare.
68. Zorio Giacomo e Calisto.
70. Morgari Luigi.
72 Bedoni Felice (eredi).
76. Revello Carlo.
78. Gnifetti Vittorina, Gerolamo, Emilio, Vittorio, Silvia, Teresina ed Adolfo fu Giovanni.
112 Guillizoni Giovanni
114. Buzzetti Paolo, Oriani Giuseppe e Ferrero Lodovico.
116 Gajotino Giuseppe e Giuliano fratelli.
122. Gnifetti Emilio.
124. Ravera Ant. e Manassero Antonio.
146. Galli Antonio.

ORMEA (Strada privata alla), regione San Vito, oltre la barriera di Piacenza. **Pret. Mand. VI,** Sezione Borgo Po.

ORTI (via degli), prima via a destra di via al Ponte Mosca (**H 5**). **Pret. Mand. VII,** Sez. Borgo Dora.

1, 3. Matthey Luisa in Sobrero Ettore.
2. Franceschini Tommaso fu Gio.
4. Sola Gius. fu Domen.
6. Debernardi cav. Francesco. Frisetti Aniceta in Lampugnani.

ORTO BOTANICO, sesta via a sinistra di via Sant'Anselmo fino al corso Massimo d'Azeglio, m. 400 (**G 11**). **Pret. Mand. V,** Sez. Borgo S. Salvatore.
Così chiamato il Giardino della Regia Università al Valentino.

5. Mongini Carlo.
7. Gatti Bradamante ved. Agnetis e figli.
9. Ballario Emilio.
13. Bertoldo Andrea fu Gio.
15. Roggia Giacomo e Bened. fu Gius.
23. Moser Giovanna.
25. Id. id
27. Piccola Casa della Divina Provvidenza
6. Ferrero De Gubernatis Ventimiglia marchesa Onorina in Ferrero di Palazzo e Ormea.
10. Martini cav. Giacinto farmacista.
44. Bosso Rosa in Corradino Gio.
46. Istituto Omiopatico
48. Milone Giuseppe.
20. Clerico Pietro.
22. Pasquero Livia in Marengo Gio. Gugl. Righini di S. Albino Vittorio.
24. Pasini comm. Alberto (eredi).
26. Vigliani Bartolomeo fu Domenico e nipoti Domenico, Camilla e Paolo fu Gaspare.
28. Cornaglia Gio. Batt. fu Gius.
30. Mancio Adelaide ved. e figli.

OSPEDALE (Via dell'), da p. S Carlo angolo sud, a Po, m. 1070 (**I 9**). Sino ai Num. 5 e 14 **Pretura Mand. III,** Sez Monviso; dai Num. 7 e 16 al fine **Pret. Mand. IV,** Sez. Po.
Trovasi in questa via l'Ospedale Maggiore di San Giovanni, edifizio innalzato su disegno del conte Amedeo di Castellamonte nel 1680.

1. Barbaroux Gio. Batt.
3. Ceriana Mayneri conte Carlo Gius. fu Pietro Carlo.
5. Demichelis Massimo e Cesare fratelli.
7, 9, 11. LL. AA. RR. di Savoia Principi.
13, 15. Weill-Veiss nob. Ignazio.
17. Costa Carrù della Trinità conte Paolo.
19, 21. Id. id.
25, 27, 23. Demanio dello Stato Osped. milit.).
29, 31. Monastero di San Giuseppe.
33, 35. Mendic. istruita
37. Istituto delle Rosine.
39, 41. Id. id.
45. Germano Rosalia vedova Servais.
47, 49. Claretta bar. Gaud.
51. Faccio Mario.
53. Lana Annetta in Chicco.
2. Municipio di Torino (R. Questura).
4. Gromo di Ternengo conte Eman. Ferd.
4 *bis*. Junch Bened.
6. Guala Carlo fu Ant., Betta Amelia vedova Guala e figlio Carlo fu Carlo.
8. Croce avv. Carlo. Ganna geom. Giac.
10. Zecchini ing. Mario, Durando Vittoria ed Olimpia. Pomba frat. e sor. fu Luigi.
12. Polar Angelina in Brusati. Costa cav. Pietro e De Chievres Maria coniugi.
14. Olivetti fratelli.
16, 16 *bis* Lavalle sor.
18. Perucca Enr. fu G. B.
20. Id. id.
22, 24. Thaon di Revel di S. Andrea marchese Emanuele.
26, 28. Camera di Commercio ed Arti.
30, 32 Demanio Stato (Museo industr.).
34. Ospedale di S. Giov.
36, 38. Id. id.
40 De Medici Luigi. Ospedale di S. Giov.
42. Opera della Maternità
44. Id. id.
46. Borella ing. comm. Candido.
48. Id id.
50. D'Harcourt conte Edoardo fu Gius.
52. Id. id.
54. Id. id.
56. Vitale cav. Cesare.

PACIOTTO Francesco, tra via Vittorio Amedeo II e corso Vinzaglio, parallela a via Cernaia (**D 6**). **Pretura Mand. III,** Sez. Monviso.
Ingegnere militare che disegnò e costruì la Cittadella di Torino nel 1564; le fortificazioni di Savigliano, Nizza, Vercelli e Cuneo; e diede a Madrid i disegni dell'Escuriale. Nacque in Urbino nel 1521, e quivi morì il 13 di luglio del 1591.

2. Bertolotti monsignore Giuseppe.

PADOVA, borgo oltre Dora, sesta via da aprirsi parallelamente a nord-est del corso Firenze (**L 4**). **Pretura Mand. VII,** Sez Borgo Dora.
Capoluogo della provincia omonima. Abitanti 70,753. Città antichissima, fondata, giusta la tradizione, da Antenore (12 sec. a. C.). Possiede splendidi edifizi, fra i quali il palazzo *della Ragione* colla celebre sala. L'Università stabilita nel 1222 è fra le più antiche, e sommi italiani, Dante, Petrarca e Tasso la frequentarono; Galileo vi insegnò.

2. Credito Fondiario del Banco di Napoli.

PALAZZO DI CITTÁ (Via del), da p. Castello alla p. omonima m. 270 (**G 6**). **Pret. Mand. I,** Sez. Dora. Detta anticamente via dei Panierai.
Da questa via si accede al palazzo municipale, incominciato coi disegni di Francesco Lanfranchi nel 1659 ed inaugurato nel 1663 da Carlo Emanuele II.

1, 3. Gilardini cav. Pietro fu Gio. Gianoli cav. Rinaldo.
5. Rey cav. Giacomo fu Giacomo.
7. Rignon contessa Cristina in Boyl di Putifigari.
9. Trossi cav. Carlo fu Giuseppe.
11. Rigat madre e figli fu Giuseppe, Rigat fratelli fu Lorenzo e Rigat fratelli e sorella fu Francesco.
13. Vinassa Gius., Battaglino Francesco, Torre e Pastore. Ceppi conte Carlo. Vigitello frat. e sor. fu Giacomo. Stevano Ant. di Gio. Rizzetti Carlo. Montabone Enrico. Corrà Maddalena vedova Ferrero. Balbino Vitt. fu Aless. Contini Pietro. Merlino sorelle. Levi fratelli e sorelle fu Leone. Varetto Giuseppe e Domenica.
15. Vinassa Gius., Battaglino Francesco, Torre e Pastore. Ceppi conte Carlo ed altri.
2. Franchino Giuseppe fu Giovanni.
4. Di Savoia Carignano Principe Tommaso.
6. Rossetti Pietro fu Giuseppe.
8, 10. Boron Tullio fu cav. Carlo Felice. Gili Orsola in Margary.
12. Franchino Emma in Bellono avv. Pio.
14. Giolino Adelaide in Chiapelli e Clotilde fu Alessandro. Capriolo Ermenegildo e cugini. Zabert Vittorio ed Alberto fratelli.
16. Confraternita dello Spirito Santo. Municipio di Torino (Parrocchia del Corpus Domini). Ostorero Andrea.
18. Ballario dott. Ferdinando fu Giorgio.

PALAZZO DI CITTÁ (Piazza del), di fronte al Palazzo omonimo, lungh. m. 57, largh. m. 40 (**G 6**). **Pretura Mand. I,** Sez. Dora.
Edificata nel 1756, su disegno del conte Benedetto Alfieri; non più modificata, salvochè nel porticato verso via Garibaldi.

1. Sappa M. in Cian.
3. Municipio di Torino (Palazzo municip.).
5. Della Chiesa di Cinzano contessa Polissena in Galleani d'Agliano e Da Conturbia Cristina, Teresa e Fanny e Galleani d'Agliano contessa Melania.
2. Municipio di Torino (Palazzo municip.).
4. Della Chiesa di Cinzano contessa Polissena in Galleani d'Agliano e Da Conturbia nobile Cristina e Teresa sorelle, e Galleani d'Agliano contessa Melania.
6. Laugier cav. Alberto fu Adolfo.

PALEOCAPA Pietro (piazza), tra piazza Carlo Felice e v. Venti Settembre (**F 8**). **Pret. Mand. III,** Sez. Monviso.
Rinomato ingegnere e ministro per dieci anni di Vittorio Emanuele II, nato in Bergamo addì 11 di novembre del 1788, morto in Torino il 13 di febbraio del 1869. Associò il suo nome alle più grandi opere pubbliche. Torino gli eresse un monumento.

1. Avogadro di Collobiano cav. Vittorio.
2. Engelfred Teresa ved. Bertetti.

PALERMO, corso diagonale dal ponte sulla Dora della strada al R. Parco all'estremità nord di v. Aosta, presso la cinta daziaria (**I 3**). **Pret. Mand. VII,** Sez. Borgo Dora.
Città della Sicilia, Capoluogo di Provincia, con bellissimo e grandioso porto commerciale. Conta 241,618 abitanti. In questa città si iniziarono sino dal 1848 i primi moti tendenti all'unità e libertà d'Italia. Fu presa da Garibaldi nel 1861.

1. Nebiolo e C. (Ditta).
3. Id. id.
11. Gambino Antonio e Viansone Felicita coniugi.
2. Bevilacqua fratelli (Ditta).

PALESTRO (corso), a sinistra di via Garibaldi prima di piazza Statuto m. 320 **(E 6)**. **Pret. Mand. II,** Sezione Moncenisio.

Villaggio nel circondario di Mortara, poco lungi da Vercelli, presso cui ebbe luogo il 30 maggio del 1859 la prima battaglia contro gli Austriaci. Abit. 3067.

1. Traversa Giuseppina in Piccini Antonio.
1*bis* Municipio di Torino (Museo merciologico).
3. Triulzi Giov. Battista fu Angelo e Bonamico Caterina vedova Triulzi.
5. Ajello cav. Placido fu Luigi.
7. Lange Natale.
9. Boffa avv. Edoardo ed Ettore-Achille frat. fu Giacomo.
13. Municipio di Torino (Lavatoio pubblico).
2. Martini commend. Alessandro.
2*bis* Porta Remigio fu Antonio.
4. Ballerini Velio cav. avv. Giuseppe.
6. Triulzi Gio. Batt.
8. Id. id.
8*bis* Id. id.
10. Id. id.
14. Collegio Artigianelli.
16. Mazzonis barone Cesare fu Paolo.
18. Id. id.
20. Id. id.
22. Negri cav. avv. Candido

PALETTO (Strada vicinale del), nella borgata San Paolo, in prolungamento del corso Principi d'Acaja oltre le Officine Ferroviarie. **Pret. Mand. IV,** Sezione San Salvatore.

PALLAMAGLIO, quarta via a sinistra di via Nizza dopo il c. del Valentino, m. 580 **(G 11)**. **Pretura Mand. V,** Sez. Borgo S. Salvatore.

Sito dove anticamente si giuocava con palle e martello di legno (maglio).

1. Occelletti fratelli e sorelle fu Giorgio.
3, 5. Occelletti fratelli fu Giorgio.
9. Olivero e condomini (Casa Parrocchiale del Sacro Cuore di Maria).
17, 19. Caramora Paolo e Pietro frat. per la loro prole.
21. Macagno Margherita moglie Giordana Pasquale.
23, 25. Gariglio Domefu Vincenzo.
27. Ottino ing. Cesare.
31. Giacosa prof. cav. Piero.
33. Calandra cav. Davide.
2. Giriodi di Monastero teol. Filippo, Berteu, Casalegno, Scala, e Roero di Monticelli.
4, 6. Id. id.
10, 10*bis* Fassin Gius.
12, 14. Municip. Torino.
16. Società Isolato San Teodosio.
18. Società Isolato San Teodosio.
20. Id. Id.
22. Sartoris sac. Domen. ed altri.
24. Id. id.
26. Ramella Gio. Batt.
30. Ottino ing. Cesare.
40. Munic. di Torino.
42. Id. id.

PALMIERI (Borgo S. Donato), sesta via a sinistra di via S. Donato **(C 4)**. **Pret. Mand. VII,** Sezione Borgo Dora.

Valente disegnatore ed incisore, diresse per molti anni la Scuola Municipale di disegno. Morì nel 1850.

24, 28. Galeazzi Carlo.
36. Galeazzi Giovanni.

PAPACINO Alessandro Vittorio, prima via a destra del corso Oporto dopo il corso Siccardi **(E 7)**. **Pretura Mand. III,** Sez. Monviso.

Distinto scrittore di scienza militare, nato a Villafranca nel 1714 e morto nel 1786.

1. Chiesa avv. Felice.
3. Della Rovere di Montiglio march. Gius.
5. Gabetti Luigi fu Lorenzo.
7. Sola avv. Guido fu Teofilo
21. Leone di Tavagnasco conte Enrico fu Alessandro.

PARCO (strada del R.), a destra del corso Regina Margherita all'incontro del corso S. Maurizio. Conduce al Camposanto e al R. Parco, antica residenza estiva dei duchi di Savoia in cui trovasi ora la Manifattura dei Tabacchi **(L 4)**. **Pret. Mand. VII,** Sez. Borgo Dora.

1. Raby cav. Michele fu Francesco.
3, 5, 7. Raby avv. Luigi fu Francesco.
4. Raby cav. Michele fu Francesco.
6. Id. id.
14. Marino Simone Luigi e Teresa vedova Appendino.
16. Testa Gius. fu Evasio
18. Ariodante Franc.
20. Rovei Luigi.
24. Bianchetta Gius. ed Angela in Fiorito.
26. Bianchetta Angela in Fiorito.
30. Crola Felicita in Mombello.
34. Fassio Elisabetta in Grossi.
36. Sperati Luigia nata Emanuel.
44. Gonella fratelli.
50. Griglio Fran. fu Gio.
52. Savarino Gio. Batt. e Vercellone Rosa coniugi.
62. isol. Casalegno Cesare di Gio. Dom.

PARELLA (Strada privata della), nella frazione Pozzo Strada, oltre la barr. di Francia. **Pret. Mand. V,** Sezione San Salvatore.

PARINI Giuseppe, quinta via a destra del corso Vittorio Emanuele II, oltre la piazza Carlo Felice **(F 8)**. **Pret. Mand. III,** Sez. Monviso.

Poeta lirico milanese, nato in Bosisio il 22 di maggio del 1729, morto a Milano il 15 agosto del 1799; scrisse la satira *Il Giorno*, flagellante la mollezza dei suoi tempi e altre poesie pregiatissime.

3, 5. Ricchiardi Camilla ed Enrichetta fu Luigi.
7, 9. Perotti cav. avv. Pietro (eredi).
13. Borgo Giovanni.
4. Municipio di Torino (Ginnasio Massimo d'Azeglio).
6. Id. id.
8. Id. id.
10, 12. Alferi Osorio.

PARMA, seconda via trasversale alla strada al Regio Parco oltrepassata la Dora **(I 5)**. **Pret. Mand. VII,** Sez. Borgo Dora.

Bella città, Capoluogo di Provincia, nell'Emilia, posta sulla ferrovia tra Piacenza e Modena. Già repubblica nel medio evo, sede poi dei principi Farnesi e dei Borboni, con oltre 43,000 abitanti.

1, 3. Dogliotti Angiolina ved. Corrà e figlie.
6. Mussetto Fr. fu Ant. e Molinari Antonia fu Gius coniugi.
62. Delmastro, Vaudetti, Teslore e Demezzi (Ditta).
64. Bertelà Pietro di Edoardo.

PARROCCHIA (Via alla), nella frazione di Cavoretto, oltre la barr. di Piacenza. **Pret. Mand. VI,** Sezione Borgo Po.

PASCOLO (Strada privata del), nella frazione di Bertolla, oltre il Regio Parco. **Pret. Mand. VII,** Sezione Borgo Dora.

PASSALACQUA Giuseppe Luigi, a metà di piazza dello Statuto a sinistra, m. 300 **(E 5)**. **Pretura Mand. II,** Sez. Moncenisio.

Generale, nato in Torino il 9 dicembre del 1794, e morto alla battaglia di Novara il 23 marzo del 1849.

1. Baccon Ernesto ed Aug. di Luigi.
3. Molinari Rosa in Artusio.
9. Boggio madre e figlio
11. Sacco Dom. fu G. B.
2. Agosti Giuseppe. Agosti Annetta in Perucca.
4. Ceriana Vincenzo.
6. Gazelli di Rossana nobile Giuseppina.
8. Id. id.
10. Rizzoglio Giacomo.
12. Marini avv. Enrico fu Luigi.
14. Id. id.

PASTRENGO, sesta via a destra di via Sacchi sino al corso Siccardi, parallela a via Legnano, m 550 **(E 10)** **Pret. Mand. V,** Sez. Borgo S. Salvatore.

A ricordo della battaglia combattuta e vinta dall'esercito piemontese contro l'austriaco il 30 aprile del 1848. Villaggio presso Verona.

1. Bajetto geom. Gio.
3. Matetti Clotilde e Maria fu Luigi.
5. Curreno cav. avv. Giacomo.
11. Magnico Francesca in Calleri.
15. Denis comm. Agostino.
16. Ramella Bartolomeo fu Lorenzo.
2. Vayra comm. Carlo fu Lodovico.
12. Cora Paolina fu Giacomo.
14, 16. Cora Emma, Paolina e Daria-Ondina fu Giacomo.
24. Parino Domenico Fedele fu Gius.
26. Buzzani cav. Amedeo e Baralis Antonietta coniugi.
28. Rocca geom. Bartol.

PATONERA (Strada vicinale della Val), Frazione di San Vito, oltre la barriera di Piacenza. **Pretura Mand. VI,** Sezione Borgo Po.

PAVARINO (Strada vicinale del), nella frazione Reaglie, oltre la borgata Madonna del Pilone. **Pret. Mand. VI,** Sezione Borgo Po.

PAVIA, via fra il corso Palermo e la via Aosta, oltre il corso Brescia **(I 3)**. **Pret. Mand. VII,** Sezione Borgo Dora.

Antica città italiana, nota per la sua celebre Università e per la sua vicina Certosa, sita presso la foce del Ticino nel Po; rinomata nella storia della Lega Lombarda. Abitanti 29,733.

PECETTO (Strada comunale di), frazione di Santa Margherita, oltre la piazza della Gran Madre di Dio pel viale Villa della Regina. **Pret. Mand. VI,** Sezione Borgo Po.

PELLERINA (Strada comunale della), prolungamento della via San Donato, tra la barriera del Martinetto e le Basse di Dora. **Pret. Mand. VII,** Sezione Borgo Dora.

PELVO (Via privata), nella borgata Monginevro oltre la barriera di Francia. **Pret. Mand. IV,** Sezione San Salvatore.

PERRONE Ettore, a sinistra di via Garibaldi prima del corso Palestro, m. 325 **(E 6)**. **Pret. Mand. II,** Sezione Moncenisio.

Generale, nato in Torino il 12 gennaio del 1789, morto alla battaglia di Novara il 23 marzo del 1849.

1. Opera di S. Paolo.
5. Rossi Angelo, senatore del Regno.
9. Ajello cav. Placido fu Luigi.
9. Parrocchia di Santa Barbara.
11. Id. id.
2. Bertelli Maria e Tommaso fu Gio.
4 Municipio di Torino
8. Tiboldo Luigi, Alb., Federico, Ernesto e Edoardo fu Secondo
10, 12. Boffa avv. Edoar. ed Ettore-Achille frat. fu Giacomo.
14. Municipio di Torino (Lavatoio).
16. Agnelli mad. e figlio.

PERUGIA, seconda via da aprirsi parallela a nord-ovest della strada al Parco **(L 4)**. **Pret. Mandamento VII,** Sez. Borgo Dora.

Città principale dell'Umbria sulla destra del Tevere; una delle dodici antiche capitali etrusche, con oltre 51,000 abitanti. Ricca per opere d'arte, segnatamente architettura e pittura.

PERUSSIA (Strada privata del), tra le frazioni Madonna di Campagna e Lucento. **Pret. Mand. VII,** Sezione Borgo Dora.

PESCATORI (Via dei), da via Barolo a Po, parallela a piazza Vitt. Em. I, m. 250 **(L 8)**. **Pretura Mand. VI,** Sez. Borgo Po.

Per essere in vicinanza al Po, aveva molte casipole di pescatori.

1. Municipio di Torino
3. Sogno Pietro fu Antonio.
5. Monti Gioachino.
7. Leoni ing. Leone (eredi).
Petiti Carlo e Guido fu Enrico.
9, 11. Clerico Giuseppa-Adele in Meranghini.
2. Sella Emilia in Carrassi del Villar.
4. Prato Previde avv. Camillo di Cesare.
6. Schiari Ernesto per la sua prole.
8. Id. id.
40. Capello di S. Franco conte Paolo.
42. Claretta Carolina vedova Spanna e Claretta conte Luigi, Alb. e Camillo fu Federico.
44. Vaglienti cav. avv. Cesare.

PESCHIERA (Corso), a mezzodì della piazza d'Armi m. 900 **(D 10)**. **Pret. Mand. V,** Sez. Borgo San Salvatore.

Fortezza del Veneto sul lago di Garda, presa agli Austriaci dall'Esercito Piemontese il 30 maggio del 1848. Al suo assedio segnalossi il duca Ferdinando di Genova.

25. Bogetti Celestino fu Gaetano.
27. Peruglia ing. Silvio fu Antonio.
29 Albano Bonifacio e figlio Antonio.
31. Albano Antonio
33. Bianco Lorenzo.
43. Crida Enrico fu Gio.
45. Alloatti Alessandro ed Alloatti Candida coniugi.
53. Radicati di Brozolo conte Cesare, Arialdo e Giuseppe di conte Casimiro.
14 isolato Rignon conte Felice.

PETRARCA Francesco, prima via a sinistra di via Nizza, oltre la piazza Nizza m 675 **(F 13)**. **Pretura Mand. V,** Sez. Borgo S. Salvatore.

Celebre erudito e poeta nato in Arezzo nel 1304 incoronato in Campidoglio nel 1341, morto in Arquà (Padova) il 18 luglio del 1374. Scrisse molte opere latine, varie Canzoni e un gran numero di Sonetti indirizzati a Laura, tipo ideale di donna. Esso è il più gentile e delicato fra i nostri grandi poeti.

1. Golzio Carlo e Gio.
9. Gariglio Domenico. Notari bar. Felicita ved. Nasi..
11. Castagno Virginia in Zucchi e Maddalena in Prato sorelle.
13. Merlin Gius.-Ant. fu Gio. Gius. Vidotti Margherita ved. Pozzetti Franc.
17. Giraud Giovanni.
19, 21. Martini Benedetto fu Giov.
4. Golzio Carlo e Gio.
6. Golzio Maurizio, Carlo e Gio.
10. Maestri Giulio.
12. Bajetto Giovanni.
14. Id. id.
16. Soldati Adele fu Luigi.
18. Perrero avv. Domen. (eredi).
20. Cellerino Giacomo e Steffens Paolina vedova Valentiny.
22. Id. id.

PEYRON Amedeo (Borgo S. Donato), parallelamente a sud-ovest della v. Cibrario **(C 5)**. **Pret. Mand. VII.** Sez Borgo Dora.

Celebre linguista, coltissimo letterato, autore di una rinomata *Grammatica* e d'un *Dizionario della lingua copta*, illustratore dei manoscritti greci del Museo Egizio, nato in Torino il 2 ottobre 1785 e morto il 27 aprile 1870.

25. Vassarotti Maddal. e Teresa in Lamberti.
2. Soc. Anon. Piemontese di Elettricità.
4. Id. id.
10. Besozzi cav. Angelo fu Ferdinando.
26. Beltramo Leopoldo ed Ossola Teresa coniugi.

PIANEZZA (Strada provinciale di), tra le frazioni borgata Ceronda e Lucento, oltre la barriera del Martinetto pel prolungamento del corso Regina Margherita a destra. **Pret. Mand. VII,** Sez. Borgo Dora.

PIAZZI Giuseppe, seconda via a sinistra del corso Peschiera, dopo il corso Siccardi (**G 10**). **Pretura Mand. V,** Sez. Borgo San Salvatore.

Dottissimo ecclesiastico, filosofo e astronomo valente; direttore dell'Osservatorio di Palermo. Nacque in Ponte della Valtellina il 16 luglio 1746, morì in Napoli il 22 luglio 1826.

4. Albano Antonio.
2. Bianco Lorenzo.
3. Monaco Felice, e Giai Minietti Cecilia coniugi.
4. Zucchetti cav. Camillo fu Felice, tenente colonnello.
5,5*bis*. Cerruti Gius. fu Vincenzo
6. Bechis eredi del cav. geom. Luigi.
9. Girotto Carlo e Dozzita Giulia coniugi.
8. Cocito cav. ingegn. Ferdinando.

PIETRO MICCA, nuova via diagonale tra le piazze Castello e Solferino, m. 500 (**G 7**). **Pret. Mand. I,** Sezione Dora.

Eroico luminatore di Sagliano Andorno che durante il memorabile assedio del 1706 nella notte dal 29 al 30 agosto, all'imminente irrompere del nemico diede fuoco alle polveri nei cavi della Cittadella e col sacrificio della vita salvò la patria.

1,3. Società di risanamento e costruz.
4. Migliora Ettore.
6. Bellia Pier Vincenzo. Abbati avv. Luigi.
5. Marchesa Pietro fu Giov. e sua prole nascitura.
8. Bellia Pier Vincenzo di Gius. e Abate cav. Luigi fu Gio.
9,15. Delleani ing. Ag.
10. Delleani ing. Agost.
17. Lanza Ottavia e Flaminia in Silvetti.
12,18. Id. id.
21. Ducco cav. Gio. Batt. fu Pietro.
20. Maggia Giuseppe.
22. Redda fratelli.

PINELLI Pier Dionigi (Borgo San Donato), penultima a sinistra del corso Principe Oddone, prima del corso Regina Margherita (**D 4**). **Pret. Mand. VII,** Sez. Borgo Dora.

Avvocato, presidente della Camera dei Deputati, ministro di re Vittorio Emanuele II, nato il 25 maggio 1804 e morto a Torino il 22 aprile 1852.

15. Recanzone Andrea, Giacomo e Stefano fu Giovanni
35. Battioli Felicita fu Pietro.
19. Manero Antonio. Bellone Gio.
50. Fassio Maria moglie Bussolino Ferdin.
31,33. Marcellino Carolina. Quartara Anna in Rippa.
52. Varvello coniugi.
54. Bossotto Giovanni di Giacinto.

PINEROLO, penultima a sinistra della via Ponte Mosca, prima della cinta daziaria (**H 2**). **Pretura Mand. VII,** Sez. Borgo Dora.

Incerta è l'origine di questa città. Essa andò quasi sempre soggetta alle medesime vicende della contea di Torino di cui faceva parte. Dal 1295 al 1418 fu sede dei Principi d'Acaja e di Morea, conti del Piemonte e signori di Torino. Capoluogo di Circondario. Popolazione 17,422.

17. Amperore coniugi.
19. Montabone fratelli.

PINGONE Filiberto, barone di Cusv, seconda via a destra della via San Domenico, oltre il corso Valdocco (**E 5**). **Pret. Mand. II,** Sez. Moncenisio.

Storico ed antiquario, autore dell'opera intitolata *Augusta Taurinorum*, nato a Chambéry il 18 gennaio 1525, morto a Torino il 18 aprile 1582. Fu sepolto nella chiesa di San Domenico.

1. Perin-Riz e nipote.
2,4. Gilardi Lucia in Poesio e Poesio Rosa in Lisa Mattia.
3. Musso Domenico.

PIO QUINTO, prima via a sinistra di via Nizza, m. 600 (**G 10**). **Pret. Mand. V,** Sezione Borgo San Salvatore.

Michele Ghislieri, papa con tal nome, nato a Bosco (Alessandria) da poveri ed oscuri genitori il 17 di gennaio 1504, morto a Roma il primo di maggio 1572. Mecenate delle arti, protettore degli studi.

1. Marsengo Onorina in Stallo Silvio.
4. Federici marchese Armando.
3. Clary Aldringen cont.ª Maria Edmea vedova Nicolis di Robilant.
6. Copasso Luigi.
7. Serra Bernardo.
8. Morello Matilde fu Lorenzo.
9. Martini not. cav. Domenico fu Gius.
10. Migliasso Maria fu Giuseppe.
11. Istituto di S.ª Maria.
12. Università Israelitica.
11*bis* Id. id.
14. Crosa Gaspare-Francesco e Brooks Marianna figlio e mad.
13. Cisa Asinari dei march. di Gresy nob. Carlo fu Paolo.
14*bis* Goffi Maria di Gius.
16. Salomone Franc. fu Michele.
15. Tavola Valdese.
18,20 Assalini Arrige per la sua prole.
17. Id. id.
26. Ripa di Meana marchese Remigio.
17*bis* Bracco Giovanni.
28. Sacco dott. Metello, ing. Giulio, Regina Emilia, Settimia fu Cesare.
17*ter* Id. id.
23. Cerruti e condomini (Istituto Salesiano).
30,32. Figarolo di Groppello marchesa Felicita in Guasco di Bisio.
25. Id. id.
27. Falchero fratelli.
34. Occhetti-Trombetta Bernardo.
29. Broglia e Rusconi (Ditta).
36. Occhetti Netty Antonietta in Ducco.
31. Ricci des Ferrès bar. Carlo.
33. Hurault de Vibraye conte Renato.

PIOSSASCO, quinta via a destra del corso Napoli (**F 2**). **Pret. Mand. VII,** Sez. Borgo Dora.

Fu capo d'uno dei più illustri e antichi contadi del Piemonte. Comune nel mandamento di Orbassano. Popolazione 4148. Ha le rovine di un castello e parecchie industrie.

8. Garbolino coniugi.
10. Benna coniugi.
14. Saroglia Emilio.

PISA, oltre Dora, prima via parallela a nord-est del corso Firenze, m. 800 (**I 5**). **Pret. Mand. VII,** Sezione Borgo Dora.

Antica ed illustre città posta sull'Arno a pochi chilometri del Mediterraneo, con 53,552 abitanti. È celebre la sua torre pendente e il Duomo ove Galileo intuì la teoria del pendolo.

1,3,5,7. Soc. Elettrica Alta Italia.
45. De Silvestri dottor Enrico fu Ant.
11. Cherio Pietro di Antonio e Gay Angela coniugi.
47. Borgietto cav. Paolo fu Gaetano.
15. Mazzetti Giuliano.
24. Società Anonima dei Tramways di Torino e Società Torinese Tramways e Ferrovie econom.
23. Gambino Antonio e Viansone Felicita coniugi.
40. Bissattini Vittore.
27. Albertazzi fratelli.
42. Sola Giuseppe fu Domenico.
29. Viara Franc. fu Stef.
44. Vecchietti Oreste e sorelle.
31. Bevilacqua Gio. Batt.
46. Credito Fondiario del Banco di Napoli.
35. Bianchetta Angela in Fiorito e Bianchetta Giuseppe.
52. Dell'Occhio Maria ved. Grosso e figli.
39,41. Goglio ing. Gius.
43. Albesiano-Pio Carlo.

PLANA Giovanni, prima via a destra di piazza Vittorio Emanuele I (già Ripari), m. 225 (**I 8**). **Pretura Mand. IV,** Sezione Po.

Matematico, correttore del meridiano di Torino, autore della colossale opera intitolata *Teoria del movimento della terra*, nato a Voghera l'8 di novembre 1781, morto a Torino il 20 gennaio 1864.

1. Brocchi fratelli.
2. Demanio dello Stato (Biblioteca militare).
5. Gerbino avv. Amed.
7. Comba Giustina in Faa.
4. Istituto delle Rosine.
9. Ferreri avv. Oscarre.
6. Id id.
11. Germano Rosalia vedova Servais.
8. Id. id

PO (Via), aperta per ordine di Carlo Emanuele II, su disegni del conte di Castellamonte, da piazza Castello mette al fiume Po e al ponte in pietra fatto costrurre da Napoleone I nel 1810, su disegni dell'ing. Pertinchamp, m. 700 (**I 8**). Numeri pari, **Pretura Mand. IV,** Sez. Po; dal numero 1 al 27, **Pretura Mand. I,** Sez. Dora; dal 29 al fine dei dispari **Pret. Mand. VI,** Sez. Borgo Po.

1. Musy Carlo fu Vinc. Reviglio della Venaria cav. Cesare Ferd. e Luigia fu Carlo.
2. Arnaud di S. Salvatore conte Alberto.
4. Ospizio di Carità.
6. Janetti fratelli.
5. Giriodi di Monastero Clementa in Coardi di Carpenetto.
10. Bertolino madre e figli. Foa Abram Leon fu Gabriel. Polli Cesare ed Erminia fu Carlo.
3. Cauvin cav. Pasquale fu Antonio.
7. Piccola Casa della Divina Provvid.
42. Minola frat. fu Luigi.
9. Hebert march. Adele in Ferrero De Gubernatis Ventimiglia di Baussone.
44. Rignon conte Felice.
46. Parrocchia di San Francesco da Paola
11. Id. id.
48. Demanio dello Stato (Istituto biologico)
13. Univers. degli Studi.
26,22. Claretta Carolina vedova Spanna e Spanna Luigi ed Alfredo fu Camillo. Celesia di Vegliasco barone Alessandro e Maria-Teresa.
15,17,19. Id. id.
21. Nomis di Cossilla madre e figli.
24. Simondetti Luigia in Palestrino. Bisie Luigi.
25. Ceriana ing. Franc. e nipoti fu Gius.
26. Opera Pia Viretti.
23. Id. id.
28 Alman cav. Felice.
27. Rignon conte Felice
30. Iuva Giulia in Cavalli.
29. Ospizio di Carità.
32. Maritano avv. Lor.
31. Id. id.
34. Id. id.
33. Ospizio di Carità. Municipio di Torino.
36-38. Pich Ern. e Vittorio fu Pier Dom.
35. Ospizio di Carità.
40. Murialdo Maria, Teodora e Nicolina fu Ernesto.
37. Id. id.
39. Montù Ernesto.
42. Vegezzi Angela in Bossoli.
41. Id. id. Sacerdote Camilla in Sacerdote.
44. Canta Francesco.
43. Id. id.
46. Bianchi Giuseppe.
45. Id. id.
48. Borbonese contessa Adele in Viglietti.
47. Trucchi teol. Giacomo (eredi).
50. Osped. Carmagnola.
49. Confraternita della SS. Annunziata.
52. Prever Giovanna.
51. Engelfred Enrico.
53. Ordine Mauriziano.
55. Id. id.
57. Id. id.

POMI (Strada privata della Valle dei), in Frazione Reaglie, oltre la Borgata Madonna del Pilone in prolungamento del corso Casale. **Pret. Mand. VI,** Sez. Borgo Po.

PONTE MOSCA (via al), in protendimento della via Milano, da p. Eman. Filiberto alla cinta daziaria, m. 1200 (**G 4**). **Pret. Mand. VII,** Sez. Borgo Dora.

Dall'ingegnere che lo costrusse nel 1830, Carlo Mosca, nato in Occhieppo Superiore (Biella) il novembre 1792, m. in Torino il 13 luglio 1867. Diede pure il disegno della facciata della Basilica Maggiore nel 1835.

1. Teppa Ang. fu Ferd.
2. Corno sac. Giuseppe, Rocchietti e Teppati teol. Gius.
3,5. Comp. d'Assicurazioni in Venezia.
Glena Francesca in Bergesio.
13,15. Soc. an. ferrovia Torino-Ciriè-Lanzo.
Franceschini Tommaso fu Gio
17. Ansaldi Antonio.
4,6. Matthey Luisa in Sobrero Ettore.
19. Colombo Mauro.
8. Remmert Andrea.
21. Romero Franc. e sor.
10. Biscaretti di Ruffia conte Roberto.
23. Morino Bern. fu Ant.
12. Parrocch. di S. Gioachino (B° Dora).
23*bis* De Giuli Giuseppe e Gio. di Gio.
14. Ravera avv. Luigi.
25. De Giuli Gio.
16. Id. id.
27. Sacco Alessandro.
18. Gilardini Giovanni (Ditta).
27*bis* Boniscontro coniugi.
20. Poccardi cav. Gius.
29-31. Bass cav. ing. Vittorio, Ienny Federico e Gaspare.
22,24. Id. id.
45. Ramella Carlo
26. Municipio di Torino (Scuole Aurora).
47. Buzzo-Margari Gius. e Ramella Carlo e Felice fratelli.
32. Doglio don Francesco di Pietro.
49. Masera Giuseppe.
34. Rosina Vincenzo fu Giuseppe.
51. Boffa Gio. ed Eredi di Napione Alberto.
53. Buzzo-Margari Gius. e Vittino Maria coniugi.
36. Brunero Giuseppe fu Domenico.
53*bis* Ramella fratelli.
38-40. Società Michele Ansaldi e C.
55. Ramella Felice.
62. Sclopis ing. Vittorio.
57. Resegotti Lorenzo.

PONTE VERDE (Strada privata del), tra le frazioni di S. Vito e Val Salice, in prolungamento del corso Vittorio Em. II, oltre Po. **Pret. Mand. VI,** Sez. Borgo Po.

PONZA Michele, seconda a destra del c. Re Umberto (**E 8**). **Pret. Mand. III,** Sez. Monviso.

Distinto filologo, autore del *Dizionario Piemontese-Italiano*, nato nel 1770 e morto nel 1846.

3. Martore Costantino.
2 Ambrosetti cav. Vinc.
4. Id. id.

PORPORATI Carlantonio, seconda a destra di via al Ponte Mosca (**H 4**). **Pret. Mand. VII,** Sezione Borgo Dora.

Incisore in rame, nato nel comune di Volvera, (Torino) nel 1741, morto in Torino il 16 giugno 1817.

1. Remmert Andrea.
4. Viara Francesco e coniuge.
3. Mendicità Istruita
6. Viara Franc. fu Stef.

PORTA PALATINA (via), seconda a destra di via Garibaldi fino all'antica Porta omonima, m. 470 (**G 6**). **Pret. Mand. I,** Sez. Dora.

Antico monumento romano riformato, dove credesi abbiano dimorato Carlo Magno, Carlo il Calvo ed altri imperatori. Fu per qualche tempo abitato da conti e duchi di Savoia, poi fu carcere del Vicariato; ora è sede della scuola di Disegno e Ornato.

1. Rondolino avv. Ferdinando.
Segue 3. Pensa di Marsaglia marchese Evergisto.
3. Manca di Villahermosa march. frat. e nipoti.
Fracassi march. Maria nata Crespi Baudi di Vesme Ern.
Pensa di Marsaglia contessa Maria.
5. Gioannini Sabina.

7. Municipio di Torino (Parrocchia del Corpus Domini).
Gioannini Sabina.
9. Confraternita dello Spirito Santo.
Rosso Nicola ed Augusto fu Carlo.
13. Rodetti Irene fu avv. Pietro.
Gastaldi Paolo.
Geymet comm. Enr.
Tavella Francesco fu Giovanni.
15. Calandra Claudio.
Fossati-Reyneri conte Alberto, cav. Gius. ed Emanuele fu Carlo Alberto.
17. Calandra Claudio.
19. Del Carretto di Balestrino cont.ª Luigia moglie Icheri di S. Secondo Luigi.
Bianco di S. Secondo bar. Domenico.
21. Podio geom. Giacomo fu Giovanni.
23, 25. Asilo Infantile di Poirino.
27. Bruneri Gio Batt.
29. Raby cav. avv. Michele fu Franc.
31. Municipio di Torino (Ginnasio Balbo).
33. Id. id.
35. Id. id.
37. Id. id.

2. Casalegno Cesare fu Giovanni.
4. Id. id.
Canonico avv. Tancredi.
Clarotti avv. Roberto fu Taddeo.
Rodetti Ces. (eredi).
Rigat eredi.
R. Ospizio di Carità.
6. Rokstol Orsolina fu Vincenzo.
Restelli Luigia ved. Bosca.
Viglione ing. Cesare.
Ceretto Caterina in Tempo.
8, 10. Seminario Arciv.
12. Borbonese fratelli di Carlo e cognata Mancardi.
14. Borbonese fratelli e cognata.
Rubeo comm. Teofilo ten. generale.
16, 18. Id. id.
De-Giuli Giovanni.
20. Municipio di Torino.
22. Id. id.
24. Cimaz Maria ved. Giors e Cimaz sor. fu Pietro Michele.
28. Di Savoia Principe Tommaso Duca di Genova.
30. Municipio di Torino (R. Scuola Tecnica Valperga Caluso).

PORTA PALATINA (Piazza), al termine della via di questo nome (**G 5**). **Pret. Mand. I**, Sezione Dora.

1. Guala Ant. fu Gio.
Raby cav. avv. Michele fu Franc
Rovagna Adelaide in Rastelli.
3. Guala Carlo fu Ant.
2. Municipio di Torino (Scuole serali di disegno).

PORTONE (Strada vicinale del), nella frazione Gerbido e Tre Tetti, stradale d'Orbassano oltre la borgata Crocetta. **Pret. Mand. V**, Sez. S. Salvatore.

POZZO STRADA, strada comunale alla Parrocchia nella borgata omonima, oltre la barriera di Francia. **Pret. Mand. V**, Sez. S. Salvatore.

PRINCIPE AMEDEO (Via), seconda via a sinistra di via Roma fino a piazza Vitt. Em. I, m. 870 (**I 8**) Sino ai numeri 10 e 11 **Pret. Mand. I**, Sez. Dora, indi al fine **Pret. Mand. IV**, Sez. Po.
Il Principe Amedeo di Savoia, secondogenito di Vittorio Emanuele II, fratello di Umberto I, Re d'Italia, nacque in Torino il 30 maggio 1845.
Giovanissimo combatteva a Custoza dove restava ferito. Tenne con saggezza per due anni la corona di Spagna, che depose volontariamente (1872-74). Perdeva nel 1876 la consorte Maria Vittoria: passava a seconde nozze colla Principessa Maria Lætitia nel 1888. Moriva fra il compianto universale il 18 gennaio 1890.

1. Tardivo Carlo.
3. Morelli di Popolo conte Paolo.
5 Demanio dello Stato (Pal. Carignano).
9 Id. id.

13, 15. Piola-Caselli marchesa Maria vedova Colli di Felizzano.
15*bis* Demanio dello Stato.
17. Demanio dello Stato (Scuole V. Troya).
19, 21. Id. id.
23. Ceriana fratelli e sorelle fu Giuseppe.
25 Pia avv. Secondo.
27. Migliarina Isidoro.
29. Gautier di Confiengo conte Edoar. (eredi).
31. Trombetta cugini.
33. Istituto dei Rachitici di Torino.
35. Borbonese Marianna ved. Promis e figlie.
37. Marone Antonietta e Teresa fu Pietro.
39. Marone Antonia in Daneo.
Brunero Giulia fu Domenico e Grosso Ignazio ed Ambrogio di Giovanni.
Boffa madre e figlie.
Giacchino Stefano fu Filippo.
41. Boffa madre e figlie.
43. Imperiale Stefano e Diena eredi di Giacobbe.
45. Rebaudengo conte avv. Emilio.
Blanchi Giuseppe.
Devalle frat. e sor.
Borani sorelle e Devalle Caterina in Aiello.
47. Appiotti fratelli e sorelle fu Carlo, e Goria fratelli e sorelle fu Giacomo.
Borbonese contessa Adele in Viglietti.
49. Osped. Carmagnola.
51. Prever Giovanna.

4. Matthieu di Pian Villar nob. ing. Gaetano fu Felice.
6. Demanio dello Stato (Museo d'antichità e Pinacoteca).
8. Demanio dello Stato (R. Poste).
10. Demanio dello Stato (R. Poste).
12. Della Chiesa di Benevello march. Cecilia moglie Solaro del Borgo.
14. Ratti Ersilia, Caterina e Maria fu Carlo Antonio.
16. Belli sorelle e Bruno Beny in Spingardi.
18. Balbo di Vinadio conte Cesare e consorte.
20, 20*bis*. Barberi Gio. fu Luigi.
22. Avondo Edoardo.
24. Lupi fratelli.
26. Righini Carlo fu Giacomo.
28. Chiaventone madre e figli.
30. Laguzzi Angela Carlotta in Colombo-Gabri.
32. Bosco Felicina in Giani.
34, 36. Ceriana ing. cav. uff. Arturo.
38, 40. Lunel di Cortemiglia frat. e sorelle.
42. Signorini Giuseppe di Vincenzo.
44. Peretti Maria Clementina moglie Battuello.
Richetti Lorenzo fu Gaspare.
46. Richelmy avvocato Pietro.
48. Demanio Stato (Caserma Lamarmora).
52. Boniscontro Vinc.

PRINCIPE EUGENIO (Corso), dall'intersecazione dei corsi Regina Margherita e Valdocco all'angolo nord di piazza Statuto, m. 500 (**E 5**). **Pretura Mandamento II**, Sez. Moncenisio.
Grande capitano della casa Savoia-Soissons, che aiutò alla liberazione di Torino nel 1706; nacque a Parigi il 18 ottobre 1668, e morì il 21 aprile del 1736. I quadri che rammentano le sue principali battaglie sono nella Pinacoteca Nazionale di Torino.

1. Praga Maria vedova Ferrero.
3. Castelli Lidia.
5. Id. id.
7. Id. id.
9. Perucca Enrico e Perucca Giovanni.
11. Buzzetti Giosuè fu Antonio.
2. Masoero Gaspare fu Giuseppe
4. Baravalle Giuseppe.
8, 8*bis*. Givone Gio.
10. Istit. Buon Pastore.
12. Id. id.
14. Ferrero Eugenio ed Aless. frat. e Casalegno geom. Gius.
16, 16*bis* Id. id.
18. Preve Filippo.
20. Caffarel avv. Villiam di Paolo-Ernesto.

PRINCIPE ODDONE (Corso), dal corso Vittorio Emanuele II oltre la ferrovia di Milano, sino alla barriera di Lanzo, m. 2500 circa (**D 5**). Sino al numero 57, **Pret. Mand. III**, Sezione Monviso; dal 59 alla fine dei numeri dispari, **Pret. Mand. VII**, Sezione Borgo Dora; dal 2 al 24 **Pret. Mand. II**, Sez. Moncenisio; dal 26 alla fine dei numeri pari, **Pretura Mand. VII**, Sez. Borgo Dora.
Figlio di re Vittorio Emanuele II, nato in Torino, il dì 11 luglio 1846, e morto a Genova il 22 di gennaio del 1866.

1. Municipio di Torino (Ammazzatoio).
3. Id. id.
7. Rolfo Francesca, Bellardi Anna e Tortasso Rosa.
11. Givone Giovanni fu Giovanni.
11*bis* Givone Emma in Prelle.
15. Morello Giovanni di Marcellino.
19. Bajetto geom. Giov.
21 Sesia Giovanna nata Gandolfi.
23. Marengo Guglielmo e Maria fu Gius.
25. Calvetti avv. Giuseppe e Bogino Silvia ed Angela sorelle.
27. Id. id.
29. Carrera Luisa moglie Rigolino Gius.
31, 33, 35. Dettoni Gio.
37, 39. Vagnone Leonida moglie Corazza ing. Cesare.
43. Abbati avv. Luigi e sorelle fu Ercole e Chiaramella avvoc. Ettore.
45. Id. id.
47. Toja Gaspare Gius. (eredi).
49. Amey Pietro fu Paolo-Cesare, e Genero Camilla in Vinardi.
51. Civelli frat. e sorelle e Bottani fratelli e sorelle.
55. Dovis Enrico fu Gio. per la sua prole.
57. Id. id.
63. Canuto G. e Rubiola Maria coniugi.
65. Demaria cav. Gius. fu Valentino.
67. Rubiola coniugi e figli.
69. Caffarel Alb. Ern.
71. Sacco Gius. R.
73. Caffarel Paolo Ernesto.
75. Majna Margher. ved. Bianco.
77. Gelmini Luigia moglie Berri Gio.
79. Pulciano monsignore Edoardo.
81. Bosio G. e C. (Ditta).
83. Pozzo Luigi fu Gius.
95. Bay Pietro e figlie Maria e Margherita.

10. Preve Filippo.
12. Bertagna Alfonso e figli Gio., Natale, Umberto, Bernardo, Maria e Margher.
14. Dina Elena moglie Levi avv. Abramo.
16. Busala causidico Innocenzo.
18. Bellia geom. cav. Giuseppe.
20. Duchesne Carolina, Giraudi Caterina.
22. Fogliano Carlo e Maria fu Antonio, Fogliano sorelle fu Vincenzo.
24. Id. id.
28. Rocca Aless. fu Carlo.
30. Raveri Pietro Gius. di Domen.
46. Panizza Virginia in Lanino.
Pecco fratello e sorelle fu Edoardo.
Carrera sorelle fu Pietro.
82. Ossola Gio. e Foggi Caterina coniugi.
84. Michela-Zucco ing. Giovanni.
86. Garetto Pietro e figli Francesco, Domenico, Solutore e Michele.
88. Id. id.
92. Rossi Angelo.
94, 96. Id. id.

PRINCIPE TOMMASO (Via), terza a sinistra del corso Vitt. Eman. II oltre il corso Massimo d'Azeglio, m. 900 (**G 10**). **Pret. Mand. V**, Sezione Borgo S. Salvatore.
Principe di Casa Savoia, nato il 21 dicembre del 1596, e morto in Torino il 23 gennaio del 1656. Ebbe molta parte nelle lotte della Reggenza dopo la morte di Vittorio Amedeo I.

1. Tavola Valdese.
3 Assalini Arrigo per la sua prole.
5. Fubini Luigi, Ernesto ed Adele di Ern.
7. Pallavicini marchesa Teresa in Durazzo.
9. Cavalchini Paolina in Fascio, Rosalia in Castagna e Corinna in Bosatra sorelle.
11. Cibrario fratelli e sorelle fu Angelo e Cibrario Angela in Cortese.
13. Peyretti dottor cav. Michele, Antonio e Camilla fu Remigio.
15. Frisetti avv. Ferdin.
17. Ponza di S. Martino cav. Cesare.
19. Cane madre e figlio.
21. Canuto frat. fu Ant.
23. Società Asili infant.
27. Barrera avv. Pio fu Giovanni.
29. Derutto Luigi.
31. Berra ing. Cesare.
33. Mongini Carlo Vinc.
35. Ferrero De Gubernatis Ventimiglia marchesa Onorina in Ferrero di Palazzo ed Ormea.
37. Debernardi Rosa in Debernardi Carlo.
39. Ducco Antonio.
41. Remondini Ottavio.
49. Caramora Paolo e Pietro per le loro proli nate e nascit.
2. Malvano Giuseppe.
4. Dubouchet Emma moglie Angonoa cav. Pietro.
8. Grandis Teresa ved. Poma, Siliprandi-Poma Camilla e Poma Serafino.
10. Mondino Federico.
10*bis* Bazzi Francesco.
12. Casalegno Gaetano.
14. Boasso Antonio e Margherita fu Luigi
14*bis* Ughes cav. Gius. fu Andrea.
16. Toesca nob. Gius. fu Luigi.
16*bis*. Adriani Gius.
18. Rivoira Giovanni.
18*bis*. Opessi cav. Gael.
20. Bertinetti Lucia fu Luigi.
22. Dell'Valle Felice fu Vincenzo.
24. Canavesio Lorenzo e Prevignano Rosa coniugi.
26. Ponza di S. Martino cav. Olderico.
28. Bollati comm. ing. Oreste.
30. Forno Angelo-Gio. e Telesforo fu Gio.
30*bis* Id. id.
46. Società Isolato San Teodosio.
48. Id. id.
50. Id. id.

PRINCIPESSA CLOTILDE, ultima via a sinistra del corso Principe Oddone prima del corso Regina Margherita (**D 4**). **Pret. Mand. VII**, Sezione Borgo Dora.
Principessa di Casa Savoia, sorella del Re Umberto I; nata in Torino il 2 marzo 1843, vedova del Principe Napoleone Gerolamo Giuseppe Carlo Paolo Bonaparte.

127 isol. Boggio Giovanni e Margherita.
132 isol. Berardo Michele.

PRINCIPI D'ACAJA, quarta via a sinistra della strada di Francia, parallela al corso Principe Oddone, m. 1000 (**C 5**). Sino ai num. 36 e 45, **Pret. Mand. III**, Sez. Monviso; indi al fine, **Pretura Mand. V**, Borgo San Salvatore.
Stipite dell'attuale Casa Regnante di Savoia, che ebbe grande importanza nel Medio Evo.

1. Soc. Anon. Piemontese di Elettricità.
3. Id. id.
5. Id. id.
17. Cornaglia Anna ed Albina fu Gio. Batt.
19. Rovera Costanzo fu Giovanni.
21. Gorgerino Enrico, fu Carlo.
23. Tesio Enrico fu Ant.
25. Facciotti Felicita moglie Rinaldi.
27. Degaspari Giovanni.
31. Gatto Augusto
33. Castagneto Alessio Michele e Franc.
35. Martinolo Angelo.
37. Turbarello-Vigna Pietro.
39. Nel cav Giacomo.
49. Malinverni avv. Carlo (eredi)
51. Ferraris Giorgio.
63. Municipio di Torino (Ammazzatoio).
65. Id. id.
73. Demanio dello Stato (Officine ferrov.).
75, 77. Id. id.

2. Soc. Anon. Piemontese di elettricità.
14. Giulietti Giuseppe.
16. Buzzetti fratelli.
22. Garneri Flavia in Bellono
40. Casa Benefica giovani derelitti.
42. Masante Lor. fu Fr.
44. Pellegrini Bernard.
48. Municipio di Torino (Stazione di monta equina).
50. Municipio di Torino (Foro Boario)
52. Id. id.
60. Soc. Elettrotecnica Italiana.
62. Dubosc ing. Edmon.
68. Depetro Giuseppe.

PRIOCCA Clemente Damiano, a levante di piazza Eman. Filiberto in direzione nord (**H 5**). **Pret. Mand. VII,** Sez. Borgo Dora.
Ministro di Carlo Emanuele IV, nacque nel 1749 in Torino ove morì nel 1813. Lasciò parecchi importanti scritti.

3. Municipio di Torino (Ufficio del Dazio).
5. Bonavera Alessand.
7. Giacobino Ernesta.
9. Id. id.
11. Cappa Edoardo e Vittorio fratelli.
13 Grosso Pietro. Carola teol. Giov. Glena Francesca in Bergesio. Chiabotto Teresa in Salvaja Carlo.
15. Debernardi cav. Francesco.
17. Id. id. Frisetti Aniceta in Lampugnani.
19. Salvagno Carlo fu Luigi.
21 Mino sorelle.
29. Corendo eredi e Treves Vitt. Em.
4. Rovei Luigi fu Gius.
6. Società anonima dei Molini di Dora.
8. Oberto Caterina in Rossotto.
10. Id. id.
12. Duprè Maria, Alb., Teresa, Vittoria, Enrico e Emilio fu Adolfo.
14. Municipio di Torino.
16. Società anonima dei Molini di Dora.
18. Garesio Giuseppina, vedova Albano.
20,22. Id. id.
24. Società Italiana pel Gaz.
26. Faccio Angela. Fagnoni Antonio fu Domenico. Faccio Giuseppe fu Michele.

PRIVATE (via), prima a sinistra di piazza Solferino (**F 7**). **Pret. Mand. III,** Sez. Monviso.

1. Piccola Casa della Divina Provvid.
3. Rey Giovanni fu Ant.
5. Banca d'Italia.
2. Rolando Giuseppe.

PROMIS CARLO (Vedi Carlo Promis).

PRONDA (Strada vicinale della), frazione di Pozzo Strada, oltre la barriera di Francia. **Pret. Mand. V,** Sez. S. Salvatore.

PROVANA (Vedi Andrea Provana).

PRUS (Vedi Strada privata del Righino).

PULCHERIA (Strada privata della), in frazione Molinette, oltre la barriera di Nizza. **Pret. Mandamento V,** Sez. S. Salvatore.

QUARTIERI (Via dei), penultima via a destra di via Garibaldi, m. 250 (**E 5**). **Pret. Mand. II,** Sezione Moncenisio.
Dalle caserme di San Celso e San Daniele innalzate d'ordine di Vittorio Amedeo II, su disegni del Juvara nel 1716.

1. Demanio dello Stato (Quartiere S. Celso)
3. Municipio di Torino (Quart. S. Daniele).
5. Sillano sorelle e nipote.
2. Martinolo Giacinto.
4. Bertolotti Bartolom. (eredi .
6. Guala Margh. ved. Richiardi e figlie Camilla ed Ernesta.
8. Istituto delle figlie dei militari.

QUATTRO MARZO, nuova diagonale tra la piazza S. Giovanni e la via Milano, m. 225 (**G 6**). **Pret. Mand. I.** Sez. Dora.
Dalla data della promulgazione dello Statuto Albertino nel 1848
Sull'angolo di via Porta Palatina l'ing. Riccardo Brayda, togliendo l'intonaco d'una casa, scoprì una interessante costruzione del secolo XVI, e la rimise, per quanto potè, in pristino stato.

1,3,5. Seminario Arciv.
7. Franzinetti Luigi fu Giulio.
11. Policlinico Generale.
15. Montaldo ing. Felice, Teresa e Gius. fu Carlo e Gilardi-Tardy Aug. fu Gius.
2. Bissattini Vittore.
4. Carignano Franc. Bosio avv. Mauro e Vittorio fu dottor Uberto.
12. Cerri cav. avv. Baldassarre.
14. Boggio Antonio.

RAFFAELLO (Corso), tra la via Nizza, prima di piazza Nizza, ed il corso Massimo d'Azeglio, m. 525 (**F 12**). **Pret. Mand. V,** Sez. Borgo S. Salvatore.
Raffaello Sanzio, pittore fra i più celebri, detto anche il pittore delle Madonne, nato in Urbino il 14 marzo del 1483, morto a Roma il 6 aprile 1520. Dipinse in Vaticano d'ordine di Giulio II, e gran numero di Tavole per chiese e privati. Le sue pitture sono ammirabilissime per invenzione, per composizione e per disegno.

3,5. Rovey Giacomo.
7. Martinotti Gio. fu Giuseppe.
11. Gaffodio Giuditta in Cirio, Angiolina e Teresa in Testa fu Egidio Carlo. Varvello Luigia in Fantino.
13. Majrone Giovanna in Secchi
15,17,19. Almonte Caterina ved. Molin.
27. Pino Gius. fu Vitt.
29. Toia Cesare e Maggiora Francesca coniugi e Toia Aless. fu Chiaffredo.
31. Demanio dello Stato (Istituto Chimico Farmaceutico).
6. Coppa Agnese vedova Bellone e figli.
8. Parato avv. Domen.
10,12. Id. id.
16. Marino Lucia ved. Nervo.
22,24. Opessi cav. Gael. e Casartelli Lorenzo
30. Demanio dello Stato (Istituto Fisiologico Patologico).

RATTAZZI (Vedi Urbano Rattazzi).

RE UMBERTO (Corso), in prolendimento a sud della piazza Solferino, m. 1800 (**E 8**). Sino ai num. 16 e 17, **Pret. Mand. III,** Sezione Monviso; indi al fine, **Pret. Mand. V,** Sez. Borgo S. Salvatore.
Attuale re d'Italia, nato in Torino il 14 marzo del 1844, salito al trono il 9 di gennaio del 1878.

1. Demanio dello Stato (Arsenale).
3,5. Id. id.
9. Società Anonima dell'Acqua Potabile.
11. Solaro del Borgo contessa Paola in Carron di San Tommaso.
13,15. Mylius Emilio.
17. Rubeo comm. Teofilo, ten. generale.
21. Tamagnone Gio. (eredi).
23. Società Ginnastica.
25. Ferraris avv. Feder. e Della Torre Teresa coniugi.
27. Opera Pia Viretti.
27 *bis* Ferrari Agostino. (Eredi di).
29. Vernazza Carlo e Vellano Margherita
29*bis* Id. id.
31. Antonino eredità di Carlo.
33. Virando Pietro fu Ag.
35. Pugno cav. ing. Gius.
35*bis* Perlino Fel. (eredi).
37. Chicco Alfredo fu fu cav. Franc.
43,45. Bellia cav. Gius.
47. Cora Emma fu Giac.
51. Romana Gius. (oredi).
53. Demichelis Emma moglie Colongo cav. avv. Luigi.
55. Boggio Gelasio, Boggio Angelo, e Boggio Angelino.
57. Barbera geom. Agostino.

2. Pugliese Levi Leone Davide.
6. Scioldo Grato.
8. Chiesa frat. (Ditta).
10,12. Sella Silvio.
14. Maspero Giuseppe.
16. Id. id.
20. Faissolle Amalia in Botteri.
26. De Courson de la Villeneuve Maria e Rialan Felicita.
28. Cavalchini Stefanina in Rizzetti.
30. Mestrallet Luigi.
32. Capellaro Enrico.
32*bis* Id. id.
34. Levi cav. Israel.
36. Bonavera Alessandro
38,40. Fubini Lelio, Leone-Raffael fu Samuel
42. Banaudi ing. Carlo.
44. Guglielminotti Giacomo e nipoti Alberto e Teodora.
48. Musso e Copperi.
50. Costa Adelaide moglie Delmastro Bernardino.
50*bis* Serra marchese Gerolamo.
52. Rivoiro geom. Bart.
54. Id. id.
56, 58. Boggio Isidoro.
72,74. Merlino Ant. fu Giuseppe.
76. Serra march. Gerol.
78. Raviola Carlo.

REAGLIE, strada interna alla borgata omonima, oltre la Madonna del Pilone, prolungamento del corso Casale. **Pret. Mand. VI,** Sez. Borgo Po.

REALE (Piazza), avanti il palazzo reale (**H 6**). **Pret. Mand. I,** Sez. Dora.
Lista civile (Palazzo reale).

REANO, via privata tra le borgate Pozzo Strada e S. Paolo, oltre la barriera di Francia. **Pret. Mandamento V,** Sez. S. Salvatore.

REGGIO, nell'ingrandimento del Borgo Vanchiglia oltre Dora in protendimento della v. Rossini, m. 400 (**L 5**). **Pret. Mand. VII,** Sez. Borgo Dora.
Nome di due città, una di 51,000 abitanti circa, posta nell'Emilia, sulla ferrovia Milano-Bologna, l'altra sulla costa orientale dello stretto di Messina, e quasi dirimpetto a questa, con 39,000 abitanti. La prima è detta Reggio-Emilia, la seconda Reggio-Calabria.

1. Gavosto Guglielmo.
3. Demichelis Gio. fu Giacomo.
5. Credito Fondiario del Banco di Napoli.
13. Caglieri Carlo.
17. Gamara Ant. di Sim.
19. Bollo Enrico e Gius. fu Giovanni e Seita Teresa di Antonio.
4. Torretta Domenico, Ferdinando e Luigi fu Michele.
6. De-Lapierre Daniele.
8. Mazzola Gius. fu G.B.
28. Sacchi Carolina in Guglielminetti Ang.

REGINA MARGHERITA (Corso), dal nuovo ponte sul Po alla Barriera di Casale, fino al Martinetto, m. 4500 (**H 5**). Dal ponte di questo nome alla strada R. Parco, **Pret. Mand. VI,** Sez. Borgo Po; dal 100 alla fine dei pari, **Pret. Mand. VII,** Sezione Borgo Dora; dal 105 al 117, **Pret. Mand. I,** Sez. Dora; dal 119 alla fine dei dispari, **Pretura Mand. II,** Sezione Moncenisio.
Regina d'Italia, nata il 20 novembre del 1851, sposata al re Umberto il 22 aprile del 1868.

3. Società La Cooperante.
23 Guala Edvige-Luigia fu Giuseppe.
25. Pepione Eva fu Luigi.
27. Società Anonima Tramvie Torino.
41. Martina e Comp. (Ditta).
43. Ferraris Paolo.
47. Asilo inf. Reynero.
61. Quaglia Anna.
63. Quaglia Anna, Lazzaro Natale e Guglielmo fu Luigi e nipote Lazzaro Rosa fu Gio.
101, 103. Lista civile.
105, 107. Id. id.
109, 113. Id. id.
115. Municipio di Torino (Scuole Dora).
119. Bestente mad. e figli
121. Bersanino Gius. e sorelle
123. Bersanino Giorgio.
125. Manavello Franc. fu Ant.
127. Bonavera Adele in Bonelli.
129. Vigliardi fratelli.
131. Roncoroni prof. dott. Luigi ed avv. Vittorio fu Gius
137. Ospedale dei Pazzi.
139 Id. id.
141. Masoero Gaspare.
143. Baravalle Gius.
145. Piccatti Carlo fu Franc. e Rivo Giuseppina coniugi.
147. Borio Eligia-Adelaide in Canuto e Giuseppina ved. Dalmazzo.
149. Neirotti frat. e sorelle fu Tommaso.
151. Ansaldi Bartolomeo
153. Tarizzo Lodovico.
155. Istituto del Buon Pastore.
161. Ramassotto Giac.
163 Martinoia Gio.
183. Zorgnotti Giuseppina in Ajrola.
6. Fantini Giovanni.
8. Fontana Michele fu Paolo.
12,14. Società Anonima Elettr. Alta Italia.
34 isol. Fiore Giuseppe.
52. Società dei Consumatori gas-luce.
54-56. Id. id.
66. Rosso Giovanni.
68. Tessa Giuseppe.
70. Confraternita del SS. Nome di Gesù.
80. Fubini Vittoria moglie Coen Eug.
82. Ferrero Caterina in Colombo.
84. Negri Guglielmo fu Pietro.
86. Alman cav. Felice.
88. Negri Guglielmo fu dott. Pietro.
94. Longo Filippo.
96. Marioni Maddalena ved. Casaleggio e nipoti
98. Demaria Giuseppe e Siccardi Teresa coniugi.
100. Huguet fratello e sorelle di Luigi.
102. Canavero madre e figli.
104. Albertazzi fratelli fu Giovanni.
108. Bellingeri cav Giuseppe-Emilio.
110. Piola Angela, Giusa e Rosa fu Luigi. Giuliano Apollonia ved. Campiglia.
112. Teano Adele in Rizzi e prole nascitura da Teresa-Lucia Bertola in Teano.
114. Società Tramvie di Torino.
116. Sales Maria Maddalena in Abrate avv. Gio., e Maria fu dott. Marco.
118. Labbro Gio. fu Vitt.
120, 122. Id. id.
124. Priora Eugenio e Scotto sorelle.
128. Municip. di Torino (Caserma Guardie fuoco).
132. Vaccarone avv. Luigi.
134. Polar fratelli.
136. Daziani Lorenzo.
138. Daziani Roberto e sorelle fu Camillo.
140. Fruttero fr. fu Matt. Mentasti sac. Edoar.
140*bis* Ribba Mich. fu Giuseppe.
142. Bellacomba frat. fu Filippo. Beltramo Giuseppe.
144. Id. id. Maffei Agost fu Mar.
146. Mazzucchetti Ant. fu Alessandro.
148-150. Id. id
152, 154. Chapuis cav. Gio. Giacomo.
156. Macchi Augusto fu Carlo.
158. Merlino sorelle di Giacomo e nipoti Porta e Gilli.
160. Courtial cav. Enrico
162. Id. id.
164. Copasso avv. not. Eugenio fu Gius.
166. Rayneri e C. (Ditta).
168. Id. id.
174, 176 Rua don Mich. e Lago don Ang.
180. Cominetti Ernesto e Moriondo Caterina coniugi.
182, 182*bis*. Id. id.
184. Mainero Ermeneg. fu Vinc. e figli Ermeneg. e Mario. Fasoletti Carolina in Zanotti.
184*bis* Riva Carlo fu Carlo.
186-88. Tiboldo sorelle fu Francesco. Ferrero Eugenio fu Gius. Albano.
194. Rocca Alessandro fu Carlo.
238. Saroldi Luigi.
isol. 132. Pavia Teresa fu Luigi.

REVEL Ottavio (Conte Thaon di), quarta via a sinistra del corso Vinzaglio, m. 300 (**E 7**). **Pretura Mand. III,** Sez. Monviso.
Ministro delle finanze di re Carlo Alberto, nacque in Torino ne' primi anni del secolo corrente, e vi morì il 9 di febbraio del 1868.

5. Figarolo di Groppello cont. Gabriella in Sigray di S. Marzano e Caraglio conte Giuseppe.
7. Demanio dello Stato
11. Id. id. (Magazz. militare).
15, 17. Gabetti Luigi fu Lorenzo.
8. Municipio di Torino (Scuole).

REVIGLIASCO, strada vicinale e comunale nella frazione di S. Vito, oltre la barriera di Piacenza. **Pret. Mand. VI,** Sez. Borgo Po.

RIBERI (via), a sinistra di via della Zecca, oltre la via Montebello (**I 7**). **Pret. Mand. VI,** Sezione Borgo Po.
Rinomato Dottore in medicina e chirurgia, nato a Stroppo (Cuneo) il 24 di aprile del 1791 e morto a Torino il 18 di novembre del 1861. Ha una intiera nicchia nel Camposanto di Torino, e un monumento nel cortile dell'Università.

1. Municipio di Torino
3. Id. id.
5. Id. id.
2, 4. Segre Ernestina ved. Segre.
6. Ropolo Margherita fu cav. Pietro.

RIDOTTO (Via privata del), tra la barriera di Lanzo e la borgata Vittoria. **Pret. Mand. VII,** Sez. Borgo Dora.

RIGHINO (strada privata detta anche del Prus) in regione S. Vito dalla strada Val Salice, prolungamento del corso Vittorio Em. II oltre Po. **Pretura Mand. VI,** Sez. Borgo Po.

RIVALTA, via privata oltre la barriera di Orbassano. **Pret. Mand. V,** Sez. S. Salvatore.

RIVARA, via nel borgo Campidoglio, oltre barriera del Martinetto. **Pret. Mand. VII,** Sez. Borgo Dora.

RIVAROLO, quarta a destra della via al Ponte Mosca (**H 4**). **Pret. Mand. VII,** Sez. Borgo Dora.
Grosso comune del Canavese; vuolsi d'origine antichissima; nel 1368 ottenne dal conte di Savoia Amedeo VI la sanzione dei proprii Statuti. Era già feudo dei San Martino. Capoluogo di Mandamento. Luogo ricco d'industria. Popolazione 7268.

1. Ravera avv. Luigi (eredi).
3. Id. id.

RIVIERA (strada privata detta anche di mezzo), nella borgata Lingotto, oltre la barriera di Nizza. **Pret. Mand. V,** Sez. S. Salvatore.

RIVOFREDDO (Strada privata del), tra le borgate Abbadia di Stura e Stura, prolungamento della strada del R. Parco. **Pretura Mand. VII,** Sezione Borgo Dora.

RIVOLI (Strada antica di), tra le borgate Pozzo Strada e Cenisia, oltre barriera del Martinetto. **Pret. Mand. V,** Sez. S. Salvatore.

RIZZETTI, strada privata nella borgata Lucento, oltre barriera Martinetto. **Pret. Mand. VII,** Sezione Borgo Dora.

ROBILANT Spirito Benedetto, a levante degli isolati fronteggianti la piazza Solferino (**F 7**). **Pret. Mand. III,** Sez. Monviso.
Distinto mineralogo piemontese, e ingegnere militare. Autore di molte opere di mineralogia e metallurgia.

3. Montù Giuseppina ved. Simonis.
2, 4. Marsaglia fratelli.
8. Ceriana ing. Franc.

ROCCA (via della), seconda a destra di piazza Vittorio Eman. I, fino al corso Vitt. Em. II, m. 710 (**I 8**). **Pret. Mandamento IV,** Sez. Po.
Da un forte con torre esistente anticamente in questa via.

1. Sella Tancredi.
5. Solei cont. Maria in Fossati-Reyneri.
7, 9. Id. id.
11. Claretta bar. Gaud.
13, 15, 17. Id. id.
19. D'Harcourt conte Edoardo fu Gius.
21. Visconti d'Ornavasso bar. Carlo Alb. fu Bonifacio.
23. Ogliani sorelle.
25. Engelfred avv. Gius.
27, 29. Claretta conte Luigi, Alberto e Camillo fu Federico.
31. Conelli De' Prosperi Carolina ved. Conelli de' Prosperi.
33. Id. id.
35. Barbaroux cav. Adolfo ed Elodia fu conte Luigi.
37. Manfredi Maria Teresa ed Isabella di Ferdinando.
39. Ricci contessa Rosa marchesa Roberti di Castelvero.
41. Ferrero Fiorenzo. Ferrero Antonietta in Pagliano.
41*bis* Brondino Lorenzo
43. Losano avv. Tommaso Alessandro.
45. Gauthier di Confiengo conte Edoar. (eredi).
47. Guidobono-Cavalchini Garofoli barone Alessandro.
49. Grondona Filippo fu Giovanni.
2. Fontana comm. avvocato Leone.
4, 6. Ospizio di Carità.
10, 12. Resegotti dott. Luigi fu Gio.
14. Ferreri avv. Oscarre.
16. Germano Rosalia vedova Servais.
18. Baricalla Luigia in Denina.
20. Cavalchini Guidobono Roero di S. Severino Maria moglie Averoldi Gherardo.
22. Disperati Sordini e Provale.
24, 26. Gazelli di Rossana conte Alberto.
28. Zanotti-Bianco Francesco.
30. Cattaneo cont. Carolina in Costa della Torre, e nipoli Della Croce di Doiola.
32. Fenoglio ing. Michele Antonio.
34. Decavero fratelli e sorelle fu Enrico.
36. Fenoglio ing. Michele Antonio.
38. Solaroli di Briona march. Matilde.

ROCCIAMELONE, via nella borgata Campidoglio, oltre la barriera del Martinetto. **Pret. Mand. VII,** Sez. Borgo Dora.

ROCHÉ, strada privata nella frazione Villaretto, oltre la barriera di Lanzo a sinistra. **Pret. Mand. VII,** Sez. Borgo Dora.

ROLANDO, fra piazza Cavour e piazza Maria Teresa (**I 9**). **Pret. Mand. IV,** Sez. Po.
Medico, nato in Torino il 16 di gennaio del 1773, mortovi il 28 di aprile del 1831. Scrisse sulla forza della vita e sulla struttura del cervello.

1. Biscaretti di Ruffia conte Roberto.
3. Solaroli di Briona marchese Davide.
2. Rey cav. Giacomo e figli.
4. Id. id.

ROMA, via fra piazza Castello e piazza Carlo Felice, (Stazione Porta Nuova); è interrotta dalla piazza S. Carlo, m. 600 (**G 8**). Sino ai num. 18 e 23, **Pret. Mand. I,** Sez. Dora; indi al fine, **Pret. Mand. III,** Sez. Monviso.

Dedicata a questa illustre città, ora capitale del Regno, il giorno della sua annessione al regno d'Italia, nel 1870.

1. Peracca conte Mario Giacinto ed Alfredo Gioannini Sabina.
3. Id. id. Pautrier Emilia fu Francesco, Pautrier Franc. Mario e sorelle fu Fortunato.
5, 7. Frizzoni Andrea Teodoro ed altri. Bovio Angela in Belli
9. Opera Pia Gaia.
11. Soc. *Teat. Carignano.*
13. Morozzo della Rocca cont. Natalina in Francesetti e baronessa Elena in Sonnino sorelle.
15. Genda Carola ved. Zeano. Barale Gio. fu Luigi. Silvano mad. e figlia.
17. Barale Gio. fu Luigi e Giordano Bernardino.
19. Genina Luigi e Laura
21. Perrin eredi di Gius. e Cholat Zoe ved. Devigne.
23. Vinardi Maria in De Petro. Rossetti Giacomo. Gamba Bernardo. Bertolotti Chiaffredo e Rossi Maria Teresa madre e figlio. Pozzi Agostino e Lorenzo fu Gio. Bertolotti Fanny in Roux. Corso Luigia in Chiaramella.
25. Lanza Gius. fu Mich.
27. Ferrero canon Gius. Rossi dottor Gius.
29. Carbone Costanza vedova e figli.
31. Serra fratelli.
33. Cavalchini Paolo fu Stefano.
35. Frisetti cav. avvoc. Ferdinando. Davico Carlo fu G. B.
37. Buridan mad. e figlio. Giuliani Giorgio. Orsolano Gio. Batt. fu Lorenzo.
39. Giuliani Giorgio. Borot dott. Valent. Borsalino Paolina in Foresto. Gabbio Pietro di Domenico. Biga di Bioglio Maria-Fia fu Lorenzo.
41. Pia Luigia ved. Miletto (*prospiciente la via*) Alferro Teresa fu Pietro. Tamagnone G. L.

Segue 41. Borgi Eman. Macagno Caterina in Borgi Eman.
41*bis*. Bressi Gius. e Masera Luigia coniugi
43. Varrone Maria in Grasso.
2. Di Conturbia nobili sorelle, Della Chiesa contessa Polissena in Galleani, Gribodo ing. Gio., Cordero di Vonzo cont. Carolina, Antolotti Domenica, Gramaglia Emilio e Barberis Emilia in Turris, e Sclopis di Salerano e condomini.
4. Berta Pietro fu Pietro. Spazzi Vittorio e Cesare fu Giuseppe.
6. Vitale cav. avv. Cesare.
8. Dionisio avv. Pietro. Anziano Pietro. Alibert Eugenia in Augier. Ruffino coniugi. Spazzi Vittorio e Cesare fu Gius. Berta Pietro fu Piet. Vitale cav. Cesare.
10, 12. Id. id.
14. Daziani Felicita ved. Tovaglia.
16. Gallian sorelle fu Antonio e nipoti Gio. ed Ettore. Geisser avv. cav. Alb.
18. Id. id.
20. Gonella cav. avv. Francesco. Gonella ing. Lodovico fu Marco. Gonella Carlo fu Marco.
22. Gonella cav. avv. Francesco
24. Gonella Maria Teresa in Denina.
26. Giacobino Augusto.
28, 28*bis* Biglia cav. Gio. Battista.
30. Fornaris Guido fu Vincenzo.
32, 34. Blanchin Ant. e Lorenzo frat.
36. Carron-Ceva Augusto, Enrico e Maria fu Felice.
38 Musso Sofia vedova Carron-Ceva.
40. Borbonese contessa Adele in Viglietti.
42. Borgnana-Picco Giovanna ved. Bosco.

ROMANI Felice, forma trivio col corso Casale e via Monferrato (**M 9**). **Pret. Mand. VI,** Sezione Borgo Po.
Poeta lirico e critico, vissuto molti anni a Torino, nato in Genova nell'ultimo quarto del secolo XVIII e morto nella sua villetta di Moneglia presso Sestri-Levante nel 1865.

1. Gardino Vincenzo e figlio Vittorio.
3. Garaccioni Oreste-Luigi, e Pilade-Carlo di Luigi.
2. Belmondo Paolo, ed Edoardo fu Celestino e Ferretti Federico di Edoardo.
4. Bertinetti frat. e sor. di Gius.
8. Occhetti Domenico fu Giuseppe.
40. Diatto cav. Gio.
28, 30. Bosq Elidia ved. Rochette.

RONCHI, via e strada vicinale e comunale in frazione di Cavoretto, oltre il Ponte Isabella dallo stradale di Moncalieri. **Pret. Mand. VI,** Sezione Borgo Po.

ROSINE (via delle), rimp. alla Chiesa della SS. Annunziata, da v. Po a v. dell'Ospedale, m. 300 (**I 8**). **Pret. Mand. IV,** Sez. Po.
Prende nome dall'Istituto fondato nel 1725 da Rosa Govone da Mondovì, per l'educazione delle fanciulle e per procurar alle stesse onesta esistenza col proprio lavoro. Questa benefica donna morì a Torino nel 1776.

1. Canta Francesco.
1*bis* Rebaudengo conte avv. Eugenio.
3. Demanio dello Stato (Caserma Lamarmora).
5. Istituto delle Rosine.
7, 9, 11, 13, 15. Id. id.
2. Vegezzi Angela in Bossoli. Morgando Giuseppina in Malcotti Mart.
4. Morgando Paolina in Malcotti Filippo
6. Borelli Gio. e Michelangelo fu G. B.
8. Opera di S. Paolo.
10. Borgnana Picco Giovanna ved. Bosco.
12. Ricotti prof. Mauro.
12*bis* Mendicità Istruita
14, 16. Id. id.
18, 20. Id. id.

ROSMINI Antonio, tra lo Scalo di Porta Nuova e lo stradale di Stupinigi (**D 12**). **Pret. Mand. V,** Sez. Borgo S. Salvatore.
Ecclesiastico insigne, fondatore dell'Istituto della Carità, uno dei più grandi filosofi e pedagoghi italiani, nato a Roveredo nel Trentino il 24 marzo 1797, morto a Stresa il 1° luglio 1855. I sacerdoti che ne seguono le dottrine chiamansi Rosminiani.

ROSSINI Gioachino, terza a sinistra di via Po, fin al corso Reg. Margh., m. 600 (**I 6**). **Pret. Mand. VI,** Sez Borgo Po per tutti i numeri pari, e pei dispari **Pret. Mand. VI,** Sez. Dora.
Musico di fama mondiale, autore del *Mosè*, del *Barbiere*, del *Gulielmo Tell*, dello *Stabat Mater*, nato a Pesaro il 29 febbraio 1792, morto a Parigi il 13 novembre 1868.

1. Casana Elena e Maria.
3. Laugier bar. Enrico.
5, 7. Lista civile.
11. Lista Civile (Teatro Vittorio Eman.).
13, 15. Id. id.
17. Lista Civile (Giardino Reale).
19. Id. id.
21. Della Porta Severino, Gian Luigi e madre Pezzana Giusª.
23. Sala frat. fu Franc.
25. Sassi Gio. fu Stefano.

2. Municipio di Torino. R. Ospizio di Carità.
4. Municipio di Torino.
4*bis* Id. id.
6. Rignon conte Felice fu Edoardo.
8. Municipio di Torino (Liceo Musicale).
10. De-Maria cav. Gius. fu Valentino.
12. Id. id.
12*bis* Id. id.
14. Arnaldi Luigia in Ceva di Nuceto, e Virginia in Miretti, sorelle.
16. Municipio di Torino
18. Id. id.
20. Id. id.
22. Gibello-Palazzo geometra Giovanni.
24. Id. id.
26. Troglia Ernesta fu avv. Francesco.

RUBIANA, via privata nella borgata Pozzo di Strada a sud della Tesoriera oltre la barriera di Francia. **Pret. Mand. V**, Sez. S Salvatore.

SACCARELLI Gaspare, terza via a destra di via Cibrario (**D 3**). **Pret. Mand. VII**, Sez. Borgo Dora.
Benefico sacerdote, teologo, che fondò l'Istituto della Sacra Famiglia; nacque in Torino il 6 giugno del 1817 e vi morì il 21 gennaio del 1864.

1. Barberis prof. Pietro (Istituto).
2. Ramella don Gaspare, Riva Palmira e Trezzini suor Luigia
4. Ramella sac. Gasp. e Riva Palmira.
6. Fogliano Maria, Bolognino, Gierleri e Picco.
7. Gioannini cav. Domenico e De Alberti Maria-Emilia coniugi.
9. Personnaz madre e figli.
10. Parrocchia del Borgo S. Donato.
11. Pasini comm. Alb. (eredi).
12. Cerutti Carlo.
13. Battetta Spiritina ved. Bonino.
14. Panizzardi Maria fu Luigi.
19. Albesiano-Pio frat.
37. Piola Pietro e Luigi fu Gio.
184 isol. Boba Paolo, Margherita e Antonio fu Giovanni e loro madre Arnolfo Isabella.

SACCHI, dal corso Vittorio Em. II a ponente dello Scalo di Porta Nuova, m. 1000 (**F 9**). **Pret. Mandamento V**, Sezione Borgo S. Salvatore.
Dedicata a Paolo Sacchi da Voghera, che il dì 26 di aprile del 1852 diè rara prova di coraggio nello scoppio della polveriera di Borgo Dora.

3. Società delle Ferrovie Mediterranee.
5. Id. id.
5*bis* Id. id.
7. Id. id.
9. Id. id.
11. Società delle Ferrovie Mediterranee.
13. Id. id.
15. Id. id.
17. Id. id.
19. Id. id.
2. Mazzonis cav. Cesare fu Paolo.
4. Grober coniugi.
8. Righini Avventino e Giovanni.
10,12. Id. id.
14. Merlino Angela ved. Rinaldi e figlio Giu.
16. Rezzonico Carlo, Ulisse e Maria fu G. B.
18. Gallo Giacomo e Sogno Maria coniugi.
20. Sogno Luigi e Carlo fratelli.
30. Merlo Enr. fu Felice.
32. Id. id.
34. Sciorelli Alessandro fu Francesco.
36. Vayra comm. Carlo fu Lodovico.
38. Bajetto geom. Gio.
44. Tedeschi cav. avv. prof. Felice fu Marco.
46. Bellia cav. Giuseppe.
48. Buzzetti Giosue fu Antonio.
50. Soc. Tramvie a vap.
54. Giolitti frat. e sorelle fu G. B.
56. Gay Francesco-Carlo fu Antonio.

SAFFARONA (Strada antica della), nella borgata Lucento oltre la barriera del Martinetto. **Pretura Mand. VII**, Sez. Borgo Dora.

SAGLIANO, terza via a destra del corso Oporto dopo il corso Siccardi (**D 7**). **Pret. Mand. III**, Sez. Monviso.
A ricordanza d'un paesello del Biellese, patria di Pietro Micca.

1. Poma Alberto.
2. Malvano Sara moglie Segre avv. Carlo.
3. Galletti Carlo di Luciano.
4. Hebert march. Adele in Ferrero De Gubernatis Ventimiglia di Baussone.
5. Municipio di Torino (Scuole).

SALINO (Strada vicinale alla Villa), nella frazione di S. Vito, oltre la barriera di Piacenza. **Pretura Mand. VI**, Sez. Borgo Po.

SALUZZO conte Giuseppe Angelo, via a sinistra del corso Vitt. Em. II prima di via Nizza, m. 1900 (**F 11**). **Pret. Mand. V**, Sez. Borgo S. Salvatore.
Fisico insigne e generale, nato in Saluzzo il 2 ottobre del 1734, morto in Torino nel 1810. Uno dei fondatori dell'Accademia delle Scienze di Torino.

1. Szylanski ing. G. W.
3. Claretta conte Luigi, Alberto e Camillo fu Federico.
5. Arborio Gattinara contessa Lidia in Marenco di Moriondo.
7. Boido Cesare, Gius. e Ottavia di Franc.
9. Delrez Paolina in Persi.
11. Brun Luigi.
11*bis* Id. id.
13. Ripa di Meana marchese Remigio.
15. Quartara commend. Giuseppe.
17. Bonetta Marianna.
19. Id. id.
21. Bassignana Virginia ved. Righini e figli.
23. Quartara comm. Gius.
25. Baudino Casimiro fu Casimiro.
25*bis* Parrocchia di S. Salvatore.
27. Rossi Rosalia fu Gius.
29. Giusiana Sebastiano
31. Bossi Paolo fu Gio.
33. Debenedetti Enrico fu Alessandro.
37. Ferrero d'Ormea e di Palazzo march. Carlo Vincenzo.
39. Rua sac. Michele e condomini.
41. Boggio Antonio.
43. Valli Maddalena moglie Imbrico.
45. Id. id.
47. Davicini ing. cav. Attilio e sorelle fu Giovanni.
49. Marocco Carlo fu Gio. Batt.
51. Moriondo Domenica in Arpino.
53. Debenedetti Camillo
55. Istituto Intern. Ital.
59. Piacenza e Vigliani.
61,63. Id. id.
65. Parato avv. Domen.
69. Pagella Secondo e Ferraris Regina coniugi.
71. Robino Luigi.
73. Perrone Angela ved. Bonelli.
81. Galli Antonio.
83. Maestri Giulio.
85. Negri cav. prof. Pasquale.
91. Bassignana Virginia ved. Righini.
93. Id. id.
95. Municipio di Torino (Scuole Silvio Pellico).
2. Fubini banchiere Giacomo fu Israel.
4. Cavalli Giuseppina vedova Voli comm. Melchiorre.
6. Gianotti Romano.
8. Stanzani comm. Filippo fu Emilio.
10. Merletti madre e figli fu avv. Carlo.
12. Bologna Luigia, Giuseppa e Carolina fu Luigi.
12*bis* Id. id.
14. Colli eredi fu cav. Giovanni.
16. Id. id.
18. Forno Emilia ved. Pollon.
20. Id. id.

24. Municipio di Torino (Scuola Normale femminile).
26. Id. id.
28. Crucco Domenico e Monticone Carlo.
30. Crucco Domenico e Monticone Carlo.
32. Vassallo Marianna ved. Serratrice Michele, e figlio Vincenzo e nipoti Costa-Bochis.
34. Id. id.
36. Lanteri cav. Bernardino e Verdoja Michele.
38. Gariglio Franc. ed Antonio fratelli.
40. Guglielminotti Luigi.
42. Martini Eligia in Govean.
42*bis* Rossi cav. uff. avv. Teofilo, e cav. uff. Cesare, Enrico ed Ernesto fu Luigi.
44. Id. id.
46. Rosso Gio. fu Gius.
48. Ajmeri Giovanni fu Michele.
52. Iona Augusto.
52*bis*. Delmastro Cesare, Gius. e Virginia fu Lorenzo.
56. Occelletti fratelli fu Giorgio.
58. Giriodi di Monastero teol. Filippo, Berteu, Casalegno, Scala e Roero di Monticelli.
60,62,64. Id. id.
66. Gaja Domenico fu Giacinto.
68. Barucchi fratello e sorelle.
70. Volpato fratelli e sorelle fu Giov. e loro madre Lorenzone Teresa.
72. Bongiovanni secer. Lazzaro.
72*bis* Slatri S. e C. (Ditta.
74. Cosa Domenica ved. Cavalleri.
74*bis* Martinotti Gio. fu Giuseppe.
76. Fiandro Lodovico (usufrutt.) e figlia Margh. (propriet.)
78. Osnengo Secondo (eredi) Boasso Costanza ved. Osnengo, Baretta Lor. Ceppi Giacomo.
84. Carpegna sorelle fu Gio.
86,88. Talucchi Vespasiano.
94. Mercandino Gius.
98. Parena Luigi, Giuseppe, Benedetto, Franc. ed Ermenegildo fu Bened.
100. Giraud Margherita in Cena.
102. Bianchi Alessandro
104. Bassignana Virginia ved. Righini.
108,110. Bardelli Felice.

SALUZZO (piazza) all'intersecazione della via omonima con via Baretti (**F 10**). **Pret. Mand. V**, Sezione Borgo S. Salvatore.
In onore d'una città del Piemonte, che fu capoluogo d'un marchesato, ed è ora capoluogo di Circondario. Patria di Silvio Pellico, Bodoni, Diodata-Saluzzo, ed altri. Ab. 17,000.

4. Lanteri cav. Bernardino.

SAN BERNARDINO, via tra le borgate Pozzo Strada e S. Paolo oltre il Foro Boario. **Pretura Mand. V**, Sez. S. Salvatore.

SAN CARLO, piazza a metà di via Roma, lunghezza 170, largh. 75 (**G 7**). **Pret. Mand. III**, Sezione Monviso.
Innalzata su disegni del conte Carlo di Castellamonte. Dalla chiesa di questo nome, della quale Carlo Eman. I pose la prima pietra nel 1619, in onore di S. Carlo Borromeo, il quale ebbe molta parte nella fondazione della chiesa di Torino.

1. R. Ospizio di Carità (Donazione Varrone)
3,7. Accad. Filarmon.
9,11. Panissera di Veglio Remigio e Giuseppina.
2. Ambrosetti Vincenzo
4. Radicali di Brozolo cont. Giuseppina.
6. Sineo Riccardo e Vincenzina.
8. Natta d'Alfiano cont. Olimpia ved. Gianazzo di Pamparato conte Ottavio.
10. Avogadro di Collobiano e Carisio conte Ferdinando.

SAN DALMAZZO, settima a sinistra di via Garibaldi rimpetto alla chiesa omonima, m. 450 (**F 6**). Sino ai num. 21 e 24, **Pret. Mand. II**, Sez. Moncenisio; indi al fine, **Pret. Mand. III**, Sezione Monviso.
Dalla chiesa di questo nome, riedificata nel 1530 da monsignor Antonio della Rovere e compiuta dall'arcivescovo Gerolamo della Rovere, in onore di S. Dalmazzo, che si crede essere stato uno dei primi a portare il cristianesimo in Piemonte e specialmente a Torino.

1. Balbo Bertone di Sambuy conte Raimondo.
3. Balbo Bertone conte Raimondo fu conte Cesare Eman.
5. Durando cav. notaio Gian Giacomo.
7. Id. id.
9. Momigliano cav. Isaia ed Emilio fu Moise fratelli.
11. Raspi ing. Damaso fu Carlo.
13, 15. Provana di Collegno conte Zaverio
17. Vignolo Lutati Celestino ed Avico Rosa ved. Bianchi.
19. Id. id.
21. Giacomelli avv. Gio.
23. Crosa comm. ing. Vincen. ed Edoard.
25. Grisi-Rodoli Orsola ved. Rochstol.
27. Id. id.
4. Gromis di Trana conte Emilio.
6,8. Id. id.
10,12. Confraternita della Misericordia.
14. Ospedale S. Giovanni
16, 18. Id. id. Giani Francesco.
20. Id. id.
22. Id. id.
24. Rey cav. Giacomo.
28. Ceresole Gio. Batt. fu Giuseppe.

SAN DOMENICO, seconda a sinistra di via Milano fino al corso Principe Oddone, m. 1150 (**G 6**). Sino ai Num. 4 e 7, **Pret. Mand. I**, Sez. Dora; indi al fine **Pret. Mand. II**, Sez. Moncenisio.
Dalla chiesa omonima, fatta nel secolo XIII e rifatta nel secolo XIV. In una piccola casa vicina v'era una volta il Tribunale dell'Inquisizione.

1. Molines cav. Francesco.
3. Id. id.
5. Tron Gius. Leone.
7. Asteggiano fratelli.
9. Bancalari Teresa vedova Mazzonis e figli Pia, Cesare, Federico, Ernesto e Cesare
11. Id. id.
13. Municipio di Torino (Tribunale Correz.)
17. Massimino di Ceva marchesa Elvira in Spinola.
19. Dogliotti avv. Lorenzo.
21. Jorietti Carlo (eredi).
23. Id. id
25. Caretti Attilio, Giulio, Maria e Lidia fu Giacomo.
27. Usseglio Lorenzo (eredi).
29. Demanio dello Stato.
35. Gilardi Lucia in Poesio, e Poesio Rosa in Lisa Mattia.
37. Musso Domenico
43. Malinverni avv. Carlo (eredi).
45,47. Piana Guglielmo.
49. Preve Filippo.
51. Sacco G. B.
53. Caffarel Alberto Ernesto.
2. Piovano Matteo fu Paolo Antonio.
4. Id. id.
8. Ospedale di S. Luigi.
10. Id. id.
12. Nasi Giovanni. Ferreri Maria ved. Rinone
12*bis* Carrera Rosa Ludovica ved. Vernoni
14. Serratrice Teresa vedova Griffa e Gondolo Giorgio.
16,18. Id. id.
20. Zappata Carolina fu Carlo e Bertea Giuseppa fu G. B.
22,24. Ammin. del Fondo per il Culto (Mona-Santa Chiara).
28. Confraternita del SS. Sudario della B. V. delle Grazie.
30,32. Istit. figlie Militari.
34. Sillano sor. e nipote.
36. Demanio dello Stato
40. Bocca Giuseppina moglie Lovera.
42. Musso Domenico.
44. Buzzetti Giosue fu Antonio.
48. Bertagna padre e figli
50. Id. id.
52. Gay Gio. e Pelissone Camilla coniugi.
54. Caffarel Alberto Ern.

SAN DONATO, da piazza Statuto alla barriera del Martinetto, m. 1250 (**D 5**). **Pret. Mand. VII.** Sezione Borgo Dora.
Da una chiesa antichissima circondata da una borgata fuori mura, dedicata a questo Santo e distrutta dai Francesi nel 1536.

4. Cravario Angelo, e Rovere Alessand.
3. Sperino dott. Felice e Maria fu Casimiro
5. Id. id.
7. Resegotti Lorenzo fu Gius.
9. Viglino Lorenzo.
11. Caneparo frat. fu Gio.
13. Rosso Giacinta ved. Demaria e figlio Gio. Batt.
15. Sillano cont. Teresa. Ciocchetti Gio., Norina e Cristina fu Lorenzo. Istituto della Sacra Famiglia.
17,19. Id. id.
21. Parrocchia del Borgo S. Donato.
21*bis* Cerutti Carlo.
23. Pasini comm. Alb. (eredi).
25. Bubbio cav. Alberto.
27. Piovano Lucia ved. Tosco e Giuseppe fu Bartolomeo.
29. Casale, Fiore e Testore. Casale, Fiore frat. e sorelle, Testore, e Berteu.
31, 31*bis*, 33. Conservatorio del Suffragio.
35, 37. Berteu canonico cav. Agostino.
39, 41. Rossetti Pietro.
43. Cadario Gio., Rosa-Linda fu Giuseppe.
43 *bis* Berteu can. cav. Agostino.
45. Fenoglio Giovanni fu Pietro.
47. Carre Rosa in Badanelli avv. Bern.
49. Benech Maria moglie Destefanis Sisto.
51. Id. id.
53. Baralis Maria fu Gio. ved. Ferroglio e figli
55 Cassa di Risparmio, Flecchia geom. Domenico ed Olivero Carolina coniugi.
57. Cassa di Risparmio in Torino.
65, 67. Re Virginia, Rey Lucia, Savino Maddalena e Pennazio Rosa.
69. Albera sac. Paolo e condomini.
69*bis*. Albera e Soci.
71. Visetti Carlo fu Vinc.
73. Feyles Mart. fu Gio.
75. Id. id.
2. Rubiola Maurizio e Canuto Maria coniugi e figli.
4. Gandiglio Giulio, e Luigia fu Salvatore.
4 *bis* Botteri Marianna ved. Ducco.
6. De Benedetti avvoc. Camillo fu Alessan. Barberis coniugi. Copasso Olimpia in Debernardi.
8. Rossetti cav. Filippo fu Giacomo.
8 *bis* Peretta Maddalena in Renaudi.
10. Renaudi Enrico fu Simone.
12. Galleani d'Agliano conte Callisto fu Nicola.
14. Briatore Felice.
16. Cornagliotti Ferdin. di Eugenio.
18. Guala Margherita vedova Richiardi e figlie Camilla ed Enrichetta.
20. Masprone Carlo.
22. Avenati Pietro.
24 Gualdi sorelle, fu cav. Andrea.
26. Guglielmino Gius.
30. Berutto Francesco e Brunero Maria in Sicco Francesco.
32. Girardi Caterina. Abiate Lodovico fu Luigi.
34. Mattea Domenica moglie Enrietto.
36. Gioria Carlo fu Carlo Domenico.
38. Deagostini Giuseppa in Ferrero Ferd.
40. Lovera Franc. fu Gio.
40*bis*, 42. Id. id.
44 Lovera Efisio fu Gio.
46. Mulassano Antonio ed Amilcare fu Andrea.
48. Barosso Severino.
50. Piccini coniugi.
52. Fornero eredi di Giacomo, Cerutti Pietro fu Giacomo.
54. Rolla-Chetto Vittoria in Dardano e Itala Clelia in Brignone.
56. Pacchiardi Pietro fu Giacinto e figlio Giovanni.
58. Guglielminetti Lorenzo fu Pietro.
60, 62. Id. id.
64. Aimone-Cat Caterina in Giorin.
66. Camandona Gio. Battista Bartolomeo.
66*bis* Id. id.
76. Borselli Luigia, Maria e Teresa fu Antonio.
80, 82. Banca Commerciale italiana.
84. Falco Achille (eredi).
86. Id. id.
88. Azimonti Giuseppe.

SAN FRANCESCO DA PAOLA, terza a destra di via Po fino al corso Vittorio Emanuele II, m. 930 (**H 8**). **Pret. Mand. IV,** Sez. Po.
Dalla chiesa dedicata a questo Santo, incominciata nel 1632, per munificenza della Duchessa Maria Cristina, annessa anticamente al convento dei Frati Minimi, compiuta nel 1657.

1. Righini Carlo.
3. Demanio dello Stato (Comando Militare)
5, 7. Id. id.
9. De Gregorio coniugi e figlie.
9*bis* Treves di Bonfili fratelli fu bar. Gius.
11. Costa Carrù della Trinità conte Paolo
13, 15. Id. id.
17. Demanio dello Stato (Museo Industriale)
19. Id. id.
21, 21*bis* Alessio Teresa ved. Rossi.
23. Migliavacca e Soci (Collegio S. Gius.).
25. Municip. di Torino.
27. Botta Virginia ved. Ghisio Gius.
29. Pavesio Ang., Rosa, Luigi, Cesare ed Abrate Giuseppe, Teodoro, Giovanni, Ang., Agnese, Antonio e Luigi.
31. Pautassi frat. e sor.
33, 35. Piccola Casa della Divina Provvidenza
37. Asinari Verasis di Castiglione Clementina fu Clemente.
39. Id. id.
41. Albertengo di Monasterolo conte Alessandro.
43, 45. Lanza Annetta fu Ottavio moglie Capriolo.
2. Rignon conte Felice.
4. Gerbaix de Sonnaz conte Guido fu Carlo e Rangone Luigi fu Lorenzo
6. Rovere Gius. fu Stef. fratelli e sorelle.
8. Cornero Maria ed Ida di Roberto.
10. Minola Luigi fu Bart.
10 *bis* Belli fratelli fu Carlo.
12. Siccardi frat. (Ditta).
12 *bis* Arborio di Gattinara contessa Lidia in Marenco di Moriondo.
14, 16. De Coriolis cont. Maria in Gazelli di Rossana.
18. Sinigaglia Giuseppe, Moise e Salvatore fratelli.
20, 22. Collegio Caccia.
24. Camera di Commerc.
26, 28, 28*bis* Id. id.
32, 34. Melano Giovanni Battista.
36. Lajolo di Cossano madre e figli fu Ferdinando.
38. Marchis Ernesto, Alfredo e Giovanni fu Antonio.
40, 42. Amossi avv. Enningio e Antonietta Prochietto.
44. Mattone Luigia in Bruno.
46. Pellegrino Gius.

SAN GIOBBE, penultima a destra del corso Regina Margherita prima della piazza Em. Filiberto; prende nome da un' antica osteria ivi esistente (**H 5**). **Pret. Mand. VII,** Sez. Borgo Dora.

1, 3, 5. Scotto sorelle e Priora Eugenio.
7. Ricca Giuseppe. Maggia Giuseppe.
2. Labbro Gio. fu Vitt.
2 *bis* Gambone Nicola e figli.
4. Gambone Nicola e Rasino Maria Teresa coniugi.
6. Romana Mario fu Francesco.
8. Romana Vittorio e Camillo fratelli.
10. Id. id. Ardissone Franc. di Andrea ed Ostorero Delfina coniugi Ponte barone Luigi.

SAN GIOVANNI (Piazza), lungh. 70, largh. 45, (**G 6**). **Pret. Mandamento I,** Sez. Dora.
Basilica metropolitana, incominciata nel 1492, compiuta nel 1498 e dedicata a S. Gio. Battista.

1. Lista civile. Rubeo comm. Teofilo, ten. generale.
3. Battaglia Clementina in Deponti.
5. Di Savoia Carignano Principe Tommaso
8. Aprile Eugenia in Casalegno Giuseppe.
10. Giuganino sac. Carlo e sac. Bartolomeo fu Michele.
14. Lista civile.

SAN LEONE (Vicolo), secondo a destra del corso Regina Margherita, oltre la piazza Eman. Filiberto (**G 4**). **Pret. Mand. VII,** Sez. Borgo Dora.

1. Gibba Mich. fu Gius. Ganna Maria Camilla vedova Gianotti di Scopello
Id. id.
5. Piccola Casa della Divina Provvid.
7. Masserano Pietro.
2. Mentasti sacerdote Edoardo.
4. Gaudenzio fratelli e sorelle fu Agostino.

SAN LORENZO (Vicolo), a destra di via Venti settembre prima della piazza S. Giovanni (**G 6**). **Pret. Mand. I,** Sez. Dora.

2. Di Savoia Carignano Principe Tommaso.
3. Id. id.
(Chiesa di San Lorenzo e adiacenze).

SAN MARTINO (Corso), tra le piazze S. Martino e Statuto, m. 210 (**D 5**). **Pret. Mand. II,** Sezione Moncenisio.
In memoria della battaglia vinta dall'Esercito sardo il 24 di giugno del 1859 sui colli di tal nome, tra Rivoltella e Pozzuolo, in Lombardia.

1. Rossi Giuseppina ved. Nervo Pietro.
3. Chiesa cav. Innocente (eredi).
5. Id. id.
7. Cottolengo Benedetto.
2. Buzzetti fratelli e sorelle fu Carlo.
4. Lombardi Michele.
8. Compagnia Anonima d'assicuraz. contro gli incendi.
10. Id. id.

SAN MARTINO (Vedi Val San Martino).

SAN MARTINO (Piazza), di fronte alla Stazione di Porta Susa, lungh. 195, largh. 80 (**D 6**). I numeri pari **Pretura Mand. II,** Sez. Moncenisio, i dispari **Pret. Mand. III,** Sez. Monviso.

3. Perini Giulietta in Venuta, e Camilla in Traversa sorelle.
5. Raby Rosalia in Rodina dott. Gaspare.
7. Raby cav. Michele fu Francesco.
9. De Filippi avv. Gius.
97 isol. Stazione Ferroviaria P. S.

SAN MASSIMO (Via), quinta a destra di via Po, m. 870 (**I 8**). **Pret. Mand. IV,** Sez. Po.
Dalla chiesa omonima innalzata nel 1845 su disegno dell'architetto Carlo Sada, in onore di San Massimo, primo vescovo di Torino, diffonditore del Cristianesimo.

3. Rossi Stefano di Domenico.
5. Miglieno Giovanni.
7. Corsi di Bosnasco cav. Policarpo ed Olivazzi Cecilia coniugi.
9. Meneglio-Regis Emilia moglie Tagliano Gio. Virginio.
11. Gallenga avv. Vincenzo fu ingegnere Giacinto.
13 Id. id.
17. Mendicità Istruita.
19-21. Id. id.
23. Monastero di S. Gius.
25, 27. Id. id.
31 De Medici cav. Luigi.
33. Id. id.
33*bis*. Osped. di S. Giov.
35. Municipio di Torino (Scuola Normale femminile).
41. Faussone di Clavesana contessa Clementina in Ripa di Meana.
43. Mazzuri Giovanni fu Giorgio.
45. Cavallotto geometra Edoardo.
47. Alessio avv. Vittorio Donaudi cav. Felice e Ferrero can. Gius.
49. Gani conte Cesare, Raimondo ed Anna fu Carlo.
51. Ceresole Celestina in Fasolis.
53. Nicolis di Robilant cav. ing. Stanislao.
55. Gardini Baldassarina in Arrigotti.
4. Quassolo Francesco fu Francesco.
6. Belloni Federico fu Pietro.
8. Cuniberti avv. Ernesto-Maria e Pavesi madre e figlie fu Cesare.
10. Ceriana ing. cav. uff. Arturo.
12 Ferrero d'Ormea marchese Gustavo Camillo.
14, 16. Albergo di Virtù.
26, 24. Ospedale S. Gio.
28. Perrone di S. Martino conte Eugenio
30. Auberti cav. avv. Pietro fu Gio.
32. Cucciola Pietro.
34. Grober cav. avv. Ant.
36. Sella Giacomo.
38. Zecchini ing. Mario fu Stefano.
40. Calcina Costanza vedova e figlie.
42. Lancia Vincenzo.
44. Luzzati Ida e Marco di avv. Ippolito
46. Masprone Gio. Batt.

SAN MAURIZIO (Corso), tra il corso Regina Margh. ed il fiume Po, m. 1150 (**L 8**). Dal num. 1 al 23 e dal 2 al 6 **Pret. Mand. I,** Sez. Dora; indi al fine **Pret. Mand. VI,** Sez. Borgo Po.
Duce della Legione Tebea, martire, protettore della Casa di Savoia. Una spada della Sala d'Armi è creduta la sua. Alla Legion Tebea si deve in gran parte l'importazione del Cristianesimo in Piemonte e Liguria.

1, 3, 5, 7. Della Porta cav. avv. Alessio.
9. Della Porta cav. avv. Alessio e frat. Della Porta fu not. Carlo.
11, 13. Id. id.
15. Lungo Filippo.
17. Pozzi Mentore di Angelo.
19. Maine Giuseppe-Benedetto ed ing. Luigi Andrea di Angelo.
21, 23. Della Porta Severino e Gian Luigi fu Carlo e madre Pezzana Giuseppa.
25. Gibello-Palazzo geometra Giovanni.
27. Quaranta conte avv. Filippo fu Felice.
29. Id. id.
31, 33. Levi Graziadio fu Lazzaro.
35. D'Harcourt conte Erasmo, Giulio, Edoardo e Maria-Luigi fu conte Gius.
37. Jaggi Carolina e Margherita fu Gius.
39. Id. id.
41. Credito Fondiario di S. Paolo.
43. Pocobelli Elena vedova Craveri e figli.
45, 47. Id. id.
49, 51. Succio Carlo. Maestri Arturo fu avv. Luigi.
55. Farina ing. nobile Corrado Giuseppe ed eredi di Cesare.
57. Farina cav. avv. nob. Enrico.
59, 61. Roeseler Carlo (eredi).
63. Ferrero Michele fu Antonio.
65. Falco Aristide fu Salvatore.
67. Scacca-Barozzi Francesca ved. Antonelli
69. Antonelli ing. Cost.
71. Bianchi Giuseppina fu Gregorio.
73. Bertolino Enrico e Prospero e loro madre Cravero Apollonia.
75. Giaume avv. canon. cav. Carlo e Silvia.
77. Fraschina Carolina ved. Boffa e figlie Maria, Antonietta ed Angelina.
79, 81. Id. id.

2 Lista civile.
4. Id. id.
6. Id. id.
8. Municipio di Torino
10. Giachino Giacomo.
12. Casana barone avv. Ernesto.
14. R. Ospizio di Carità.
16. Id. id.
18. Id. id.
20. Macario Giacomo e figli (Ditta).
22. Demanio dello Stato (Caserma di San Teobaldo).
24. Fubini Salomon fu Samuel.
26. Colombo-Gabri Giuseppe, Laguzzi Angela Carlotta coniugi e figli.
28. Barabino Diligenza e Maria fu Domenico.
30. Reyneri cav. Giov. Batt. fu Amedeo.
32. Pocobelli Elena vedova Craveri.
34-36. Prato avv. Dom. e Martorelli Licinia coniugi.

SAN PAOLO (di). Via vicinale, a sud-ovest delle carceri giudiziarie **(B 8)**. **Pret. Mand. V,** Sezione Borgo S. Salvatore.
Perchè conduce alla polveriera messa in passato sotto la protezione di S. Paolo apostolo.

1. Mautino Pietro (eredi).
3. Rezzonico Carlo, Ulisse e Maria fu Gio. Batt.
98 isol. Ferrovie Mediterranee.

SAN PIETRO IN VINCOLI, da via Cottolengo al Fortino **(G 4)**. **Pret. Mand. VII.** Sezione Borgo Dora.
Dalla chiesa di questo nome, dedicata all'apostolo e primo Papa, ed annessa ad un cimitero ora chiuso, detto volgarmente *San Pè d'ij coi*.

5. Colla Giacomo e Scorta Giovanna coniugi.
9. Asteggiano fratelli.
11,13. Rebagliati Onorina fu Gio. Batt.
18. Municipio di Torino
20. Demanio dello Stato
22. Charbonier, Ribet e C. (Ditta).
24. Id. id

SAN QUINTINO, prima via a sinistra di v. Venti Settembre, m. 1200 **(E 8)**. **Pret. Mand. III,** Sezione Monviso.
A ricordo della battaglia di *Saint-Quentin*, vinta in Francia da Emanuele Filiberto il 10 di agosto del 1557.

3. Rayneri e C. (Ditta).
5. Mayor des Planches comm. avv. Edmon.
7. Municipio di Torino (Scuole Monviso).
9. Pichetto Carolina e Paolina fu Albino.
11. Id. id.
15. Diatto frat. e sorelle fu Pietro.
17. Cibrario conte Ippolito e Craveri cav. Ignazio.
19. Meregaglia Daniele, Valentino, Edoardo e sor. fu Gaetano.
21. Arnaud contessa Eugenia in Montegrandi.
23. Malaspina di Carbonara contessa Clementina in Lupi di Moirano.
25. Dalbesio cav. Gius. Emilio fu Franc
29. Massa comm. ing. Mattia.
33. Axerio Pietro.
35. Melchioni cav. Ant.
37. Parrocchia dei Ss. Angeli Custodi
39. Opera Pia Viretti.
45. Carre Rosa in Badanelli.
47. Bagaini Rosa in Bertolotti.
49, 51. Enrietti don Giacomo e condomini (Ospizio di S. Antonio).
53. Tiboldo Cesare fu Antonio.
55. Debernardi Eugenia in Debernardi, Debernardi Teresa in Caramello.
4. Municipio di Torino (Istituto Tecnico).
6. Id. (Foro frumentario).
8, 10. Borgo Giovanni.
12, 14. Società Anonima acqua potabile.
16. Chiesa frat. (Ditta).
18. Rossi Ang., senatore.
20. Toscanelli Maria vedova Oddenino.
22. Camerana cav. ing. Enrico.
24. Bertola avv. Franc., Camilla, Carolina e Lidia fu Felice.
28 Canti Natale. Buridan Romilda nata Canti.
30. Germano Gio. fu Ant. Germano fratelli e sorelle fu Angelo.
32. Serra march. Gerol.
34. Martinolo Teresa vedova Vigliani.
36. Marchis Teodoro fu Giacomo.
38, 40. Tomasina Gius., scultore.
42. Andreone fratelli.
44. Faletti Emilio fu Gio. Maria.
46. Besozzi Giuseppe.
48. Calvi Maddal. ved. Lasagno e figlie.
50. Malcotti Domenico fu Bernardo.
52. Bourge Emilia e Carolina di Giorgio.
54. Curioni comm. avv. Gio. fu Giuseppe.
56. Durando Gius. fu Felice.
58. Tiboldo Ferd. fu Ant.
60. Tiboldo Rosa e Giuseppina fu Vittorio.

SAN ROCCHETTO, via nel Borgo Campidoglio, oltre la barriera del Martinetto. **Pret. Mand. VII.** Sez. Borgo Dora.

SAN ROCCO, via nella frazione Cavoretto, oltre il Ponte Isabella. **Pret. Mand. VI,** Sez. Borgo Po

SAN SECONDO, terza via a sinistra del corso Vitt. Em. II, dopo la Stazione di Porta Nuova, m. 1400 **(F 9)**. **Pret. Mand. V,** Sez. Borgo S. Salvatore.
Luogotenente della Legione Tebea, martirizzato verso il 300 presso a Salussola (Biella), oppure, a dire d'altri autori, a Ventimiglia Ligure, apportatore assieme a S. Maurizio del Cristianesimo in Piemonte e Liguria.

3. Rigat Chiaffredo fu Francesco.
5. Teppa Aug. fu Ferd.
7. Biancotti cav. Gio. e Pietro fratelli.
7 *bis* Darbesio Elisabetta ved. Pianzola.
9. Daneo avv. comm. Edoardo.
11. Gotteland Francesco
19, 21. Perino Domenico-Fedele fu Michele.
23. Della Noce Giuseppe.
25. Gilardini Luigi ed Erminia fu Vinc.
27. Municipio di Torino (Magazzino attrezzi pulizia stradale).
29. R. Albergo di Virtù.
31. Curreno cav. avv. Giacomo fu Gius.
33. Daneo avv. comm. Edoardo.
35, 37. Id. id.
39. Società Cartiera Ital.
45. Gamna Delfina moglie Sirombo dott. cav. Natale.
47. Rezzonico Carlo, Ulisse e Maria fu G. B.
4. Nigra avv. Gustavo
8. Parrocchia di S. Secondo.
10. Azzario Pietro fu Giuliano.
12. Stefani Flora vedova Roncati e Ritt-Roncati Emma-Matilde in Cerino-Zegna.
14. Id. id.
16, 18. Gamna Luigi.
20. Bottero Benedetto-Vittorio fu Filippo.
22. Griggi-Montù dottor Amedeo, geom Ern. e nipoti fu Attilio.
24. Daneo comm. avv. Edoardo fu Carlo.
26. Negri Ifigenia e Giuseppina fu Matteo.
28. Imperatori Folchino fu Luigi.
30. Brero Modesta in Mino.
32. Alzona Candido e Pessina Francesca coniugi.
34. Soc. Scuole infantili

38. De Bernocchi Gius. (eredi).
40. Chiola cav. Enrico.
42. Palestrino Teresa in Bianchi cav. Cesare.
44. Leonardi Camillo.
46. Piattini ing. Ferdin.
48. Favro Gius., Eugenio, Camillo, Giovanni e Rosa in Pazzini Angelo, fratelli e sor. di Pietro.
50. Piccatti Carlo e Rivo Giuseppa coniugi.
52. Bruno Maria in Scacchetti.
57. Griffa Lodovico.
56. Chiola cav. Enrico.
58. Curreno avv. Giac. fu Gius. e Curreno Rosa ved. Rebaudengo.
60. Amerano coniugi.
62. Zolla G. B. fu Carlo.
64. Quarelli Morino Adelaide e Quarelli Martel Clotilde.
66. Rignon conte Felice fu conte Edoardo.
68. Matetti Marcello fu Giuseppe.
70. Matetti Marcello fu Giuseppe.
72. Id. id.

SAN SIMONE, tra la via Borgo Dora e la via del Fiando **(G 4)**. **Pret. Mand. VII,** Sez. Borgo Dora.
Dall'antica chiesa (ora soppressa) del Borgo Dora dedicata ai Ss. Simone e Giuda.

1. Gaggiotti sorelle.
3. Municipio di Torino Scuole Borgo Dora).
7. Decarlini Giacomo, Maddalena ed Angela fu Giuseppe e nipoti fu Gio. Batt. e Darò Michele.
Decarlini Gius. Michelang. ed Ernesta
Giachino Gio. Batt.
Decarlini Giacomo.
9. Ferrovia Torino-Ciriè Lanzo.
15. Salomone fratelli e sorelle fu Ant.
2. Comp. Gen. d'Assicuraz. in Venezia.
4. Dorna Marietta ved. Vigna.
6. Id. id.
8. Società della Ferrov. di Lanzo.

SAN VITO, strada comunale per Revigliasco e strada vicinale presso il Ponte Isabella, oltre la barriera di Piacenza. **Pret. Mand. VI,** Sez. Borgo Po.

SANTA CHIARA, terza via a sinistra di via Milano, fino a via Saccarelli, nel borgo S. Donato metri 1080 **(F 5)**. Sino ai Num. 3 e 8, **Pret. Mand. I,** Sezione Dora; dai Num. 5 e 10 al 45 e 62, **Pret. Mand. II,** Sez. Moncenisio; indi al fine, **Pret. Mand. VII,** Sez. Dora.
Dal monastero di questo nome esistente in questa via, e dalla chiesa eretta nel 1745 in disegno dell'architetto Bernardo Vittone.

1. De Bernocchi Pietro fu Giacomo.
Anglesio avv. Gius.
3. Boglia D. Gio. Batt., Berro D. Giuseppe, Maina e Zuccotti.
Anglesio avv. Gius.
Piovano Elisa fu Vincenzo.
5. Mattirolo fratelli e sor. fu avv. Adolfo.
9. Parrocch. di S. Agost.
15. Vigna Domenico fu Francesco.
17. Ospedale dei Pazzi.
19. Istit. figlie militari.
27. Demanio dello Stato (Distretto militare)
31. Vinca Adele ved. Moglini e figlia Vinc.a
33. Vota Domenico di Melchiorre.
35. Casalegno geometra Giuseppe e Ferrero geom. Eugenio ed Alessandro fu Gius. Albano.
41. Bottione Ferdinando fu Giuseppe.
43. Prochet Roberto di Matteo.
49. Dellacqua Pietro fu Giuseppe.
51. Conti Francesca ved. Dompè e figli.
53. Varvello Paolo e Lorgo Giuseppina coniugi.
55. Deagostini Lorenzo.
57. Casalegno Stefano e nipoti fu Lorenzo.
59. Bianco Margherita e Giuseppe fu Gio.
61. Negro Pietro.
61 *bis* Id. id.
63. Gerbino Mansueto.
4 Bertolotti Giulio, Adolfo, Guido, Maria ed Adele fu Gius.
8. Thermignon cav. Pietro.
Rinaldi Enrico fu Carlo Fel. e madre Mossello Innocenza
Macario Bernardo e nipoti.
10. Carbone cav. Felice.
12. Rigat fratelli e sorelle fu Michele.
14. Recanzone Andrea, Giacomo e Stefano fratelli.
Vernier Amalia.
16. Id. id.
18. Vigna Dom. fu Fran.
20. Filippa Carolina moglie Biasoli.
Filippa Eugenio e Carlo fu Luigi.
Filippa Anna-Maria fu Felice.
22. Grandis avv. Benedetto (eredi).
Derossi Rosalia fu Luigi.
24. Gallo Giovanni.
26 Borgna Ferdinando.
30. Cavallo Celestino fu Francesco.
32. Rossi Adelaide.
34. Blanchetti fratelli fu Ippolito.
36. Bosio Lorenzo
38. Ospedale dei Pazzi.
40. Ospedale di S. Luigi
42. Id. id.
44. Beccari Giuseppa ved. Zora Gius.
46 Id. id.
48. Id. id.
48 *bis* Id. id.
50. Tracq Felice C.
52. Id. id.
54. Perucca Enrico e Perucca Giovanni.
56. Bosco Gio. Antonio e Pejra Olimpia coniugi.
58. Faia fratelli.
60 Bellia cav. Giuseppe.
64. Busala Innocenzo.
66. Pulciano monsignor Edoardo (Istituto S. Pietro).
68. Talmone M. (Ditta).
70 a 76. Casalegno Stefano e nipoti fu Lorenzo.
78. Recanzone Andrea, Giacomo e Stefano fu Giovanni.
80. Id. id.
Faroppa Lorenzo.
82. Faroppa Maurizio fu Domenico.
84. Manero Ant. fu Giovanni.
86. Argan Vittoria ved. Cucotti.
88. Gandolfi Bianca in Fino.
88 *bis* Id. id.

SANTA CROCE, a sud-ovest della piazza Carlo Emanuele II **(H 8)**. **Pret. Mand. IV,** Sez. Po.
Dalla chiesa di questo nome innalzata su disegni del Juvara. Essa fa parte dell'Ospedale Militare e non è aperta al pubblico.

1. Treves di Bonfili fratelli fu Gius.
3. Albergo di Virtù.
2. Tamagno comm. Francesco.
4. Provincia di Torino (Caserma dei Carabinieri).
6. Demanio dello Stato (Ospedale militare)

SANTA GIULIA, via intermedia fra i corsi Regina Margherita e S. Maurizio, in direzione nord-ovest sud-est, m. 1050 **(M 7)**. **Pret. Mand. VI,** Sezione Borgo Po.
Dalla chiesa apertasi nel 1866 e dedicata a questa Santa per desiderio della marchesa Falletti di Barolo, nata Giulia Colbert, che diede la maggior parte dei fondi per la sua erezione.

17. Trabbia Giov. Michele, Giuseppe e Carlo fratelli.
21. Cantello Elisabetta in Bonelli.
23. Pecco avv. Basilio e Pietro fu Edoardo.
23 *bis* Id. id.
25. Florio Carlo (eredi).
27. Banca d'Italia.
31. Florio Bernardino.
37. Ballario dott. Fiorenzo.
41. Marucchi Giacomo.
43. Alberletti Giovanni e Falcione Delfina coniugi.
45. Solaro del Borgo march. Paola ved. Carron di S. Tommaso.
47. Cuttica dott. Pietro.
49. Rodi Agatocle ed Olderico fu Gius.
55. Depetris Giuseppina in Velasco Emilio.
57. Pace Gaspare Ant.
63. Carlino Angelo

18. Antonioletti Madd. ved. Fornari e figli.
20. Colla Olga e Martini Vincenzo.
22. Sacerdote Aronne Bellom (eredi). Zaninetti Ambrogio e Carlo frat.
26. Barone Maddalena ved. Moda e figlie.
28. Aimerito Clemente.
30. Caraccio Basilio.
38. Sella Giacomo.
46. Santi cav. Cesare fu Giuseppe.
50. Matthieu di Pian Villar conte Vitale.
52. Andreis Ida in Moreno.
54. Brizio Biagio.

SANTA GIULIA, piazza in fondo alla via Barolo (**L 7**). **Pret. Mand. VI,** Sez. Borgo Po.

1. Tonè Ant. fu Ang
3. Gay Giuseppe-Enrico e Chiambretto Carolina coniugi.
5, 7. Opera Pia Barolo.
9. Bertotto Carlo e Franc. fu Evasio.
11. Pantaleone Camilla ved. Petiti Luigi.
2, 4. Murialdo cav. teol. Leonardo
6. Opera Pia Barolo.
8. Murialdo cav. teol. Leonardo
10. Canonica cav. Pietro fu Giulio.
12. Ospizio Israelitico.

SANT'AGOSTINO, sesta a destra di via Garibaldi, m. 350 (**F 5**). **Pret. Mand. II,** Sez. Moncenisio.

Dalla chiesa dedicata a questo patrono, fondata fin dal 1368 e concessa agli Agostiniani. Sorge sulle rovine d'una antica parrocchia dell'800 dedicata ai Ss. Filippo e Giacomo.

1. Antonino Emma in Massone.
3. Tonso Du-Bois Alfredo fu Virginio.
5. Tomola cont. Petronilla in Nazzari di Calabiana.
7. Borani Gio. e Camilla fu Biagio.
9. Demanio dello Stato (Corte d'Appello).
11. Municipio di Torino (Corte d'Assise).
13. Gondolo Giorgio e Griffa ved. Tenca.
15. Conservatorio del SS. Rosario.
17, 19. Parrocchia di S. Agostino.
2. Nicolis di Robilant nob. Ant. fu C. A. Nasi Gio. fu Carlo e figlie Teresa e Maria
4. Costa Ignazio e sor.
6. Gnavi Uberto fu Fran.
8. Monticelli avv. Candido. Borelli Elena in Bertolini.
10. Bellono comm. avv. Edoardo.
12. Rey fratelli (Ditta).
14. Id. id.
16. Mazzonis Ettore fu barone Paolo.
18. Boggio Celestina ed Elisabetta fu Pietro Carrera Rosa-Ludovica vedova Vernoni.
20. Denina Chiaffredo e Borelli zia e nipote Nasi Giovanni. Boggio Celestina ed Elisabetta fu Pietro. Andreis Giuseppe fu Luigi. Apra Eleonora fu Giovanni.
22. Andreis cav. avvoc. Giuseppe fu Luigi.
24. Id. id.
26. Oppelt Carolina ved. Piano.
28. Tavella Giuseppe e Giacomo di Gius.
30. Bellia cav. geometra Giuseppe.

SANTA LUCIA (Via e Strada di), nella frazione di Cavoretto, oltre il ponte Isabella, stradale di Moncalieri. **Pret. Mand. VI,** Sez. Borgo Po.

SANTA MARGHERITA per Pecetto già di Monveglio, strada comunale oltre la piazza Gran Madre di Dio pel viale Villa della Regina. **Pretura Mand. VI,** Sez. Borgo Po.

SANTA MARIA, da via Botero a via S. Dalmazzo in continuazione di via Monte di Pietà (**F 6**). **Pretura Mand. II,** Sez. Moncenisio.

Dalla chiesa di questo nome, eretta sopra una antica cappella nel 1751. È comunemente chiamata Santa Maria di Piazza, e vuolsi che la sua fondazione risalga ai tempi di Carlomagno.

1. Capris di Ciglié conte Zaverio fu Ottavio.
3. Severino Angela in Severino. Liatti Lorenzo e Secondo fu Pietro. Blengini Carolina e Dario fu Gio. Batt.
5. Rabbi Giovanni.
7. Martelli Vittoria in Alasia.
9. Martinolo Giacinto.
11. Pelazzo Carolina in Mattioda Domen.
2. Rasini di Mortigliengo conte Zaverio.
4. Id. id.
6. Borgogno cav. prof. Giuseppe (eredi).
10. Provana di Collegno conte Zaverio.

SANTA MARIA (Vicolo), accanto alla chiesa di detto nome (**F 6**). **Pret. Mand. II,** Sez. Monceni.io.

3. Marano avv. Giuseppe Carlo frat. di Luigi.
5. Parrocchia di Santa Maria.
2. Marelli sorelle di Remigio.

Segue 2. Secco Carlotta ved. Cometti. Riccò Franc. Marello Stefano, Teresa, Carlotta ed Angela fu Carlo.
4. Segre Davide.
6. Tapparelli Ida in Rizzoglio.

SANT'ANNA (Strada vicinale di), tra le frazioni di Santa Margherita e Val San Martino, oltre la piazza della Gran Madre di Dio. **Pret. Mand. VI** Sez. Borgo Po.

SANT'ANSELMO, dal corso Vittorio Eman. II al corso del Valentino, m. 575 (**G 9**). **Pretura Mand. V,** Sez. Borgo S. Salvatore.

Arcivescovo di Cantorbéry, autore di opere teologiche, nato in Aosta nel 1033, morto nella Badia di Sant'Edmondo in Londra nel 1109.

1. Iuva cont. Giulia in Cavalli d'Olivola.
3. Vincendet Anna Agata ved. Cimaz e figli Illuminata, Serafino, Pietro, Sebastiano ed Aldrina
5, 7. Univers. Israelitica.
11. Civelli Carlo ed Antonio e Zamberletti Giuseppe e Mario.
13. De Mari marchesa Artemisia moglie De Mari marchese Marcello.
15. Violini Emilia ved. Zanzi
17. Cravero Francesco fu Sebastiano.
19. Tirozzo Francesco di Giacomo.
21 Robert Teresa ed Antonino Anna ved. Robert.
23. Rossi Giuseppe.
25. Borelli Umberto.
27. Bonavera dott. Lor.
29. Capelli Teresa fu Fr.
31. Mottura cav. Matteo.
33, 35. Caramora Paolo e Pietro per le loro proli nate e nascit.
2. Copasso Paolo.
4. Copasso Lodovico.
6. Peracca conte Mari Giacinto ed Alfred.
10. Scrivano Roberto fu ing. cav. Giacint.
14. Adorni dott. Nicol.
16. Id. id.
8. Fino Luigi fu Giuseppe.
20. Grana Francesco e nipoti.
22. Arnò ing. Valentino.
24. Id. id.
26. Ferraris not. Vitt. e Perussia Olimpia coniugi, Perussia Augusta in Clara avv. Giuseppe.
28. Milanaccio Franc.
32. Tinivella Giuseppe e Paolo.
34. Giusiana Sebastiano fu Michele.
36. Sbodio Cam. di Fran.
38. Castelli Paolo fu Enr.
40. Lanza Giovanni fu Ottavio.
42, 44 Id. id.

SANTAROSA Pietro Derossi (di), ultima via a sinistra di piazza Statuto (**D 5**). I Num. pari Pret. Monviso, i dispari **Pret. Mand. II,** Sezione Moncenisio.

Patriota e ministro, nato a Torino il 21 aprile del 1805, morto il 5 di agosto del 1850. Fu uno dei promotori delle libertà piemontesi e dello Statuto.

1. Majat geom. Carlo.
3. Buzzetti fratelli e sorelle fu Carlo.
5. Lombardi Michele.
7. Comp. Anon. d'assicurazione contro gli incendi.
9. Id. id.

SANTA TERESA, da piazza San Carlo a piazza Solferino, m. 375 (**G 7**). Num. pari **Pret. Mand. I,** Sez. Dora, dispari **Pret. Mand. III,** Sez. Monviso.

Dalla Chiesa di tal nome, costruita dal 1642 al 1674 ed abbellita dal Card. Rovero di Pralormo, se ne attribuisce il disegno al P. Valperga, Carmelitano.

1. Ambrosetti Vincenzo
3. Pallavicino Mossi marchesa Albertina in Compans di Brichanteau. Merletti madre e figli fu avv. Carlo. Alessio fratelli, Donaudi Felice.
5. Pallavicino Mossi marchesa Albertina in Compans di Brichanteau. Amministrazione del fondo pel culto (Chiesa di S. Teresa)
7. Scalvedi Luigi e Casimira in Germano fu Giacomo.
9. Banca Commer. Ital.
11. Pallavicino Mossi march. Giuseppe.
13. Aprile Maria in Bonetti Angelo.
15. Gaja Carlo per la sua prole.
17. Vivalda di Castellino marchese Carlo.
19. Id. id.
2, 4. Geisser avv. cav. Alberto. Rossi senat. Angelo.
10. Compans di Brichanteau march. Carlo.
12. Sella Tancredi.
14. Biancotti cav. Giovanni e cav. Pietro fratelli. Battaglio Luigia in Torretta Luigi. Reviglio Gio. fu Gius. Gaspare. Cucco Lorenzo e Rosa fu Pietro. Rosazza sorelle fu Cipriano Perino eredi di Margherita vedova Pereno.
16. Dettoni Giovanni.
18 Provana di Collegno baronessa Luigia moglie Cavalchini Garofoli.
20. Id. id.
24. Ducco cav. Gio. Batt. fu Pietro.

SAN TOMMASO, seconda a sinistra di via Garibaldi fino a via S. Teresa, m. 345 (**G 6**). **Pretura Mand. I,** Sezione Dora.

Dall'antichissima chiesa dedicata a questo Santo, riedificata nel 1584 sotto Carlo Emanuele I. Parrocchia anteriore al 1300.

1, 3. Ferreri avv. Oscar fu Camillo.
5. Martinotti fratelli fu Giovanni. Martinotti geom. Domenico.
7. Antonielli cont. Enrico ed Adele.
9. Mottura cav. avv. Emilio e Marchesi ing. Enrico e fratello e sorelle.
11. Marucchi frat. e sor. e Moriondo eredi.
13. Bellia ing. Gius. e geom. Alberto frat.
17. Antonielli conte Enrico di Annibale.
19. Via fratelli e sorelle fu Michele.
21. Pataccia Giuseppe. Negri Panacea in Pataccia.
23. Garneri Giulio. Grupenbaccher Giuseppe e Censi Giuseppina. Zanna Carolina. Zanna Pietro.
25. Ferrero Adele in Rosano e Margherita in Vigo fu Gio. Cassina ing. Gio. fu Alessandro. Sella Tancredi. Molines cav. Franc. Zanna Pietro.
27. Cassina ing. Gio. fu Alessandro. Cucco Lorenzo e Rosa fu Pietro.
2. Chiolero Antonietta fu Matteo. Tappa Albertina ved. Chiolero. Balbiano di Colcavagno frat. e sor.
4. Olivetti Elvira (eredi). Vischi Enrichetta in Geymonat. Borelli eredi di G. B.
6. Polliotti Carolina. in Toffanetti.
10. Sada eredi dell'architetto Carlo.
12. Piccardo Benedetto, Giuseppe ed Anna fu Francesco.
24. Ospedale di S. Gio.
26. Dettoni Giovanni. Ospedale di S. Giov.
28. Dettoni Giovanni.

SANTORRE SANTAROSA, prima via a destra del corso Casale, m. 350 (**M 9**). **Pret. Mand. VI,** Sezione Borgo Po.

Uno dei primi iniziatori del movimento liberale italiano nel 1821. Chiaro scrittore, nato in Savigliano il 18 novembre del 1783. Esiliato in Parigi, visse vita povera, partì quindi con Giacinto Collegno alla difesa della Grecia nel 1824 e là trovò la morte nella battaglia di Navarino.

1. Ferrero Mich. fu A.
3. Id. id.
5 Martinelli Angela in Arnoldi.
7. Balestra avv. Angelo.
9. Id. id.
15. Piano teol. Gio. Batt. (Orat. di S. Gaetano)
19. Carbonero Fortunato fu Giovanni.
21. Bonamico avv. Maurizio fu Giuseppe.
2. Francesia Anna-Maria vedova Polla Martino.
4. Pastore Pietro ed Ansinelli.
16. Demarchi Luigi.
42. Barioglio Francesco di Antonio (eredi).
46. Cariglio Domen. fu Vinc.

SANT'OTTAVIO, quinta via a sinistra di via della Zecca, fino al corso Regina Margherita, m. 540 (**L 6**). **Pret. Mand. VI,** Sez. Borgo Po.

Uno dei martiri della Legione Tebea ucciso alla fine del III secolo nella regione Valdocco, e le cui reliquie sono nella chiesa dei Ss. Martiri.

1, 3. Ciravegna Maria in Signorini.
5. Castelli Emilia in Peschel Massimil.
7. Casalegno avv. Edoardo fu cav. Andrea
9. Prato Annunziata ved. Provale Luigi e figli.
11, 13. Banca d'Italia.
13*bis*, 15. Id. id.
17. Colla Olga e Martini Vincenzo.
27. Cunaccia Maria in Rivoiro.
8. Brunero fratello e sorelle fu Paolo.
10. Maestri Arturo.
12. Farina ing. nob. Corrado Gius. ed eredi di Cesare.
16. Banca d'Italia.
18. Gili-Viter Gio. Batt.
20. Zaninetti Ambrogio e Carlo.
24. Guglielmino Carlo fu Francesco.
26. Florio Bernardino.

SASSI, strada comunale nella borgata omonima, oltre la Madonna del Pilone. **Pret. Mand. VI,** Sezione Borgo Po.

SAVIGLIANO, via parallela a nord-est della via Cottolengo oltre la nuova Stazione di Smistamento (**E 3**). **Pret. Mand. VI,** Sez. Borgo Dora.

Città capoluogo di mandamento nel circondario di Saluzzo, provincia di Cuneo, con abit. 17,657.

È luogo antichissimo, con importanti officine per la costruzione di materiale ferroviario e ponti in ferro. Patria di Santorre Santarosa, ed altri illustri.

1. Soc. Fabbrica Calce in Casale.
3. Sciolotti Brigida di Giovanni.
5. Ferrino Severina in Lessona Filippo.
7. Cavallo Rosa vedova Mancardi e figlia.

SAVOIA (Piazza), sul crocicchio di via della Consolata e via del Carmine, lungh. 75, largh. 75 (**F 5**). **Pret. Mand. II**, Sez. Moncenisio.

A ricordanza della Provincia staccata dal Piemonte nel 1860, d'onde ebbe origine la nostra Casa Regnante e che diede illustri uomini nelle scienze e nella magistratura, e prodi guerrieri.

5. Massimino di Ceva marchesa Elvira in Spinola.
2. Matthieu di Pian Villar conte avv. Vitale Bellardi comm. Amedeo.
4. Pucci-Baudana com. Giulio fu Giuseppe e Clarotti avv. Roberto fu cav. Taddeo.
6. Opera Pia Barolo.
8. Ospizio delle Orfane.

SCARAFIOTTI, strada privata nella borgata Bertoulla, oltre il Regio Parco. **Pret. Mand. VII**, Sez. Borgo Dora.

SCARAVELLA, via privata nella borgata Madonna di Campagna, oltre la barriera di Lanzo. **Pret. Mand. VII**, Sez. Borgo Dora.

SCHINA Michele, via a ponente della via Rivoli tra la strada di Francia e la via Cibrario (**C 4**). **Pretura Mand. VII**, Sez. Borgo Dora.

Rinomato professore dell'Università Torinese, che diresse lo stimatissimo *Archivio di medicina pratica universale*, e scrisse molti lavori sulla patologia generale, sulla etiologia, la semeiotica e la terapeutica. Morì nel 1848, e gli ammiratori gli fecero porre un busto sotto il secondo porticato del cortile dell'Università.

56. Novarese Antonio fu Carlo.
58. Flecchia Pietro fu Gio., ed Amberti Gio. fu Michele.
51 isol. Giovanolo Pietro e Roasio Angela coniugi.
Rivoltella Felice e Roasio Giuseppa coniugi.
51*bis* isol. Mensio Biagio.
51*ter* isol. Bologna Alessandro fu Lorenzo.
51⁴ isol. Verney Rosa vedova Raviola Michele.
51⁵ isol. Ghione Gius. e Fraire Lucia coniugi.
49⅓ isol. Borio Felice.

SCLOPIS Federico, corso diagonale a sud del giardino del Valentino, tra il corso Massimo d'Azeglio ed il ponte Principessa Isabella (**G 13**). **Pretura Mand. V**, Sez. Borgo S. Salvatore.

Valente giureconsulto, nato a Torino il 10 gennaio del 1798, morto l'8 marzo del 1878. Ministro sotto Carlo Alberto, ebbe parte importantissima nella promulgazione dello Statuto. Fu Presidente del Senato. Il suo nome si rese celebre per la parte avuta nel definire la questione dell'*Alabama* sorta tra l'Inghilterra e gli Stati Uniti.

SCUDERIE REALI (via delle), da piazza S. Giovanni (**G 6**). **Pret. Mand. I**, Sez. Dora.

3. Ormezzano Savino fu Gio. Batt.
5. Allasia avv. Leandro fu Michele.

SCUDERIE REALI (vicolo) (**G 5**). **Pret. Mandamento I**, Sez. Dora.

3, 5. Battagliero Stef.
2. Broda frat.i fu Giac. Bresso Teresa ved. Racca e Vacchina germani.
Segue 2. Gianotti Matteo e Sittaglia Anna coniugi.
4. Canavero sor. fu Giovanni.

SCUOLE (Via delle), da via Garibaldi a via Giulio a nord-ovest di p. Savoia, m. 350 (**F 5**). **Pretura Mand. II**, Sez. Moncenisio.

Un tempo un gran numero di scuole esisteva in questa via. V'è ora il Collegio Nazionale.

1. Demanio dello Stato (Collegio Nazion.)
3. Parrocchia del Carmine.
5. Ottolenghi conte Leonetto.
7. Id. id.
9. Dogliotti avv. Lor.
9*bis* Id. id.
11. Spanna avv. Cesare e Lena fu Orazio, e Antonelli avv. Cesare Augusto.
13. Sacco - Scanagatti Adelina.
15. Id. id. Pasquale Pietro.
17. Lesca coniugi.
19. Ospedale dei pazzi.
21,23. Id. id.
2. Saluzzo di Paesana e Castellar cont.ª Maria.
4. Id id.
6. Gay di Quarti cav. Leopoldo (eredi).
8. Nuvoli conte Luig..
10. Ricardi di Netro conte Federico.
12. Id. id.
14. R. Opera della Mendicità Istruita.

SEBASTIANO VALFRÈ, seconda via a sinistra del corso Vinzaglio, m. 350 (**E 7**). **Pretura Mand. III**, Sez. Monviso.

Religioso della congregazione di S. Filippo, nato in Verduno nel 1629 e morto in Torino il 30 gennaio del 1710, che si segnalò nell'assedio di Torino del 1706.

5. Demanio dello Stato (Caserma P. Micca).
2. Vercellone Giustina in Vigliani.
14. Carignano Francesco fu Giuseppe.
18. Ruscazio ing. Emilio

SEGRE (Strada privata alla Villa), in regione di Cavoretto, oltre la barriera di Piacenza. **Pretura Mand. VI**, Sez. Borgo Po.

SEGURANA Caterina, quinta via tra la via Villa della Regina e la cinta daziaria (**N 9**). **Pretura Mand. VI**, Sez. Borgo Po.

Donna eroica, che nell'assedio di Nizza del 1543 la salvò dalle flotte riunite dei Turchi e Francesi.

SEI VILLE (Strada privata delle), dalla barriera della Villa della Regina alla via Romani in borgo Po. **Pret. Mand. VI**, Sez. Borgo Po.

SESIA, via tra la barriera di Milano ed il borgo Monte Rosa. **Pret. Mand. VII**, Sez. Borgo Dora.

SERRANO, via privata nella borgata Monginevro, oltre la barriera di Francia. **Pret. Mand. V**, Sezione S. Salvatore.

SICCARDI, (via) m. 1900 fino al corso Peschiera (**F 6**) e corso (**D 8**), dalla via Garibaldi a sinistra, presso il Giardino della Cittadella, in direzione sud. Dal numero 1 e 2 al 17, **Pretura Mand. II**, Sezione Moncenisio; dal 19 al 37, **Pret. Mand. III**, Sez Monviso; dal 39 e 86 al fine, **Pret. Mand. V**, Sez. Borgo S. Salvatore.

Ministro, che nel 1850 propose l'abolizione del Foro Ecclesiastico, nato a Verzuolo nel 1802, morto a Torino il 29 ottobre 1857.

1. Gromont Carolina ved. Costa.
3. Casalegno Felicina.
5. Mazzola Giuseppe ed Evelina.
7. Della Chiesa della Torre cav. Enrico e nipoti Enrico Paolo e Mario.
9 Collegio degli Artigianelli.
11. Demanio dello Stato
13. Id. id.
15. Brusa Giuseppe fu Giuseppe.
Filipello teol. Matteo e Montefameglio teol. Pietro.

19. Pollone comm. Eugenio fu Gian Giac.
21. Id. id.
23*bis* Id. id.
25. Ceresole Gio. Batt. fu Giuseppe.
31. Piacenza cav. Felice fu Giovanni.
33. Radicati di Marmorito Marina, Augusto, Enrichetta e Cristina.
35. Peyretti cav. dottor Michele, Antonio e Camilla fu Remigio.
37. Calligaris Fortunato.
43. Mazzucchetti Ida moglie Tappi.
47. Guillot Stefano.
49. Ceriana Mayneri nob. comm. Lodovico.
51. Petiti Carlo e Guido fu Enrico e loro madre Dohse Sofia.
53. Berrini prof. Ermanno fu Gius.
55. Mottura Caterina ved. Chiuso e figlia.
Canedi cav. Pietro e Gherardi Giuseppina coniugi.
65. Faà di Bruno contessa Luigia ved. Lupi di Moirano.
2 Bellingeri Leopoldo, Gius., Pio, Luigi e sorelle fu Gaetano.
4. Carignano Franc. fu Gius. e figli Edoardo ed Amalia.
6. Tappi fratelli.
10. Municipio di Torino (Museo d'Artigl.).
12. Associazione gener. degli Operai.
14. Ruscazio ing. Emilio
16. Giordano Franc.
18. Demanio dello Stato (Magazino Genio Militare).
24. Canti Natale e Buridan Romilda nata Canti.
26. Massa comm. ingegnere Mattia.
30. Municipio di Torino (Museo Civico, Sez. Arte Moderna).
32. Maffei di Boglio contessa Dorotea nata Capnist.
36. Brondelli di Brondello conte Alberto

SILVIO PELLICO, prima via a sinistra di via dei Fiori sino al corso Massimo d'Azeglio, m. 475 (**G 10**) **Pret. Mand. V**, Sez. Borgo S. Salvatore.

Poeta e prosatore, nato a Saluzzo il 24 giugno del 1788, morto a Torino il 31 gennaio del 1854. Passò dieci anni nel carcere dello Spielberg in Moravia, e son celebri le *Mie Prigioni* da lui scritte.

1. Arnò prof Valentino.
3. Mariano Lucia in Merlino e Cater. in Daidola fu Cristof.
5. Pastore Giovanni.
7. Rivoira Giovanni.
9. Gajotino Giacomo.
11. Savini avv. Gio.
13. Testori Emil., Eligio e sor. fu Giuliano.
15. Violini Emilia ved. Zanzi.
17. Bertinetti Federico fu Luigi.
19. Concistoro Evangelico.
21. Ferro Natalia in Perrone Eugenio.
23. Savini avv. Gio.
2. Ferraris not. Vitt. e Perussia Olimpia coniugi, Perussia Augusta in Clara avv. Giuseppe.
2*bis* Albertone Gio.
4. Arpino Adolfo e Chamosi Anna.
6. Marietti Giuseppa ved. Gilodi e Congregazione di Valmonfredo in Cellio
8. Opessi cav. Gaetano.
10. Società degli Asili infantili.
12. Proglio Carlo fu avv. Giovanni.
14. Testori Paolo.
16. Penna Luigi.
18. 20. Id. id.
22. Tavarnelli Carlo e consorte Caprioli Carolina e Tavarnelli Giulio.
22*bis* Bosco Enrico fu Bartolomeo.
24. Blengini Giuseppa in Caviglia dot. Pietro.
26. Violini Emilia ved. Zanzi.
28. Fubini Alberto fu Emanuel.

SOANA, via tra la barriera di Milano ed il borgo Monte Rosa. **Pret. Mand. VII**, Sez. Borgo Dora.

SOLFERINO (piazza), all'estremità nord del corso Re Umberto, lungh. 280, largh. 85 (**F 7**). **Pretura Mandamento III**, Sez. Monviso.

In ricordanza della battaglia vinta dai Francesi e dai Sardi il 24 giugno 1859 contro l'Austria. Villaggio della Lombardia.

1. Deagostini Lorenzo fu Giovanni Maria. Lasagno Giacinto
3. Bersanino Leone fu Pietro.
7. Marsaglia fratelli.
9. Baudi di Selve cav. avv. Adolfo fu Maurizio.
11. Ceriana ing. Franc.
2. Società Teatro Alfieri.
4. Id. id.
6. Mondino ing. Luigi fu Achille.
8. Rostagno Francesco
20. Favale Carlo, Bened. e sorelle fu Carlo.
22. Segre Elisa moglie Ottolenghi comm. Giuseppe.

SOMIS Giovanni, penultima via a sinistra del corso Principe Oddone prima dello stradale di Francia, m. 230 (**D 5**). **Pret. Mand. III**, Sez. Monviso.

Giureconsulto e scrittore, nato il 16 febbraio 1703, morto in Torino il 24 dicembre del 1859. Lasciò molte memorie di giurisprudenza, filosofia, storia e linguistica.

7. Longhi Angelo.
9. Boffa Giovanni.
13. Vigitello Gioachino.
15. Roda Angela ved. Sigismondi Ang
17. Occelli Ponzio
49. Teisa avv. Giovanni Giuseppe fu Pietro.
6. Beeanzone Andrea, Giacomo e Stefano.
8. Boffa Giovanni.

SOMMACAMPAGNA, via a nord del corso Vittorio Em. II, oltre Po. **Pret. Mand. VI**, Sezione Borgo Po.

SOMMEILLER Germano (Corso), a sud dello Scalo di Porta Nuova, tra la via Nizza ed il corso Re Umberto, m. 600 (**E 11**). **Pret. Mand. V**, Sezione Borgo S. Salvatore.

Uno degli ingegneri del Traforo del Moncenisio, nato in St-Jeoire (Annecy) nel 1815, ivi morto il dì 11 di luglio del 1871.

5. Bruno di Tornaforte e S. Giorgio zio e nipote.
9. Briatore Felice.
13. Bruno di S. Giorgio e Tornaforte Vincenzo fu Saverio.
15. Bosia Elvezio fu Antonio.
17. Jachia Rita, Evelina, Ida, Annita e Leonilda fu Abramo.
19. Bosia Elvezio fu Ant.
21. Guglielminotti frat.
23. Gardino Biagio, Domenico e Giuseppe.
10. Silvestro Madd. vedova Carlevaris.
12. Giolitti Silvia, Pompeo, Annetta ed Enrico fu G. B.
16. Carità Gustavo, Giacomo ed Eugenio.
20. Lionne E. e Comp. (Ditta).

SONNAZ Ettore, terza via a sinistra del corso Vinzaglio (**E 7**). **Pret. Mand. III**, Sez. Monviso.

Generale savoiardo, che prese parte alle guerre dell'indipendenza, nato a Thonon il 3 di gennaio 1787, morto a Torino il 7 giugno 1867. Gli fu eretto un monumento in piazza Solferino.

1. Berrini cav. professore Ermanno.
9. Rezzonico geometra Carlo, Ulisse e Maria fu G. B.
11. Abegg e soci (Circolo Svizzero).
2. Rauchenegger Sofia in Graf.
4. Debernardi Michele fu Franc.
8. Demanio dello Stato (Caserma).
12. Visetti Tommaso.
14. Sola avv. Guido.

STAMPATORI (via degli), sesta a sinistra di via Garibaldi fino al corso Oporto, m. 820 (**F 6**). Sino ai num. 18 e 21, **Pret. Mand. II**, Sez. Monceuisio; indi al fine, **Pret. Mand. III**, Sez. Monviso.
In questa via era la sede della Congregazione degli Stampatori; l'arte tipografica venne introdotta in Torino nel 1474.

4. Demanio dello Stato
3. Id. id.
5,7. Giravegna Maria in Signorini.
9. Segre Davide.
11. Castelli cav. prof. Giacomo.
Tapparelli Ida in Rizzoglio.
13. Mondino Antonio.
15 Buscaglione Antonio
17. Pejla Caterina vedova Chiabodo.
19. Toscanelli Maria vedova Oddenino.
21. Cauvin Pasquale fu Antonio.
25. Mondino ing. Luigi.
39. Pugliese-Levi Leon Davide.

2, 4. Balbo Bertone di Sambuy conte Raimondo.
6. Balbo Bertone di Sambuy cav. Alfon.
8. De Giuli Gio. (eredi).
40, 42. Cornaglia Marianna in Camerano.
44. Martelli Vittoria in Allasia Giacomo.
Pastore Eug. fu Gio. Rabbi comm. Lorenzo e Carlo.
46. Caraccio Basilio.
Bocca sor. fu Franc.
Bertini Angela e Piccola Casa della Divina Provvidenza
Canavasso Alessand.
Rinaudo Giulia moglie Bertetti Eman.
46*bis*. Canavasso Aless.
48. Gallo Teresa in Valle.
Caraccio Basilio fu Gio. Batt.
Gentina Rosa in Tarella e prole.
20. Ceriana cav. Vinc. fu Pietro.
30. Besozzi ing. Gius. di Gius.
32,34,36. Demanio dello Stato.

STATUTO (Piazza), al termine di via Garibaldi, lungh. 285, largh. 70 (**E 5**). **Pret. Mand. II**, Sezione Monceuisio.
A ricordo della legge che stabilisce la base delle libertà costituzionali largite da Carlo Alberto il 4 marzo 1848.

4. Rigat Lorenzo e Chiaffredo.
3. Bonavera cav. Gio.
5. Bonavera Giulia Anna in Rossi.
7-9. Badino cav. avv. Cosma, Ceresa Alessandro e Dario frat.
Guglielminotti Ces.
11. Righini Carlo fu Giacomo.
13. Prato fratello e sorelle fu comm. Giuseppe Giulio.
15. Vercellone cav. Alb.
17. Majat geom. Carlo.
4. Colongo avv. Luigi.
10. Rizzoglio Giacomo.
12. Sola Elisabetta e Maria di Giu. Ant.
14. Rodella Maria ved. Lajolo Cesare.
16. Saracco Eugenio e Simeom Eugenia coniugi.
18. Dogliotti Cecilia ved. Colongo.

STELLONE, via privata nella frazione Molinette, oltre la barriera di Nizza. **Pret. Mand. V**, Sezione S. Salvatore.

STUPINIGI, strada a sud-ovest dello Scalo di Porta Nuova in prosecuzione della via Sacchi, m. 1200 fino alla Barriera (**D 12**). **Pret. Mand. V**, Sezione Borgo S. Salvatore.
Frazione di Vinovo nel Mandamento di Carignano, Provincia di Torino. Questo sito è destinato alla caccia reale. Vi ha, su disegno del Juvara, un sontuoso palazzo o castello, con parco estesissimo e tenute agricole.

3. Bosso Gius. e Filippa Maria coniugi.
5. Amerio Lorenzo.
9. Soc. Anon. Italiana conserve alimentari
15. Società Cooperativa ferroviaria.
21. Quaglia Luisa, Giovanna ed Adelaide fu Federico.
33. Benedetto Agostino, e Polli Matilde coniugi.
35. Masera Antonio.
146 isolato. Garneri Silvio.
147 isol. Casa Daziaria.
420 isol. Cacherano di Bricherasio (eredi).
421 isol. Gianotti Romano fu Carlo Felice
232 isol. Società Tramvia a vapore.
240 isol. Ospedale Mauriziano.

SUPERGA, strada comunale che dalla borgata Sassi conduce alla Basilica omonima. **Pret. Mand. VI**, Sez. Borgo Po.

SUPERGA, prima via a sinistra della via Villa della Regina, m. 845 (**N 8**). **Pretura Mand. VI**, Sez. Borgo Po.
Basilica elevata da Vittorio Amedeo II sui colli torinesi su disegno del Juvara, in memoria della liberazione di Torino nel 1706, posta a 733 metri sul livello del mare. Tomba dei Reali di Savoia.

4. Proglio Pasquale e Bertasso fratelli.
3. Massola Gius. fu Ant.
5. Mussini Vitt. di Paolo.
9. Municipio di Torino (Scuole Roberto d'Azeglio).
11. Fasoglio Giuseppe.
15. Magliola Fortunato (eredi).
17. Diatto cav. Gio. Battista, fu Guglielmo.
21. Franchini Giuseppe fu Mauro.
23. Debenedetti Abramo, Giacomo e Davide frat. di Gius.
27. Soc. Anon. Italiana fabbricaz. bianco di zinco e prodotti chimici.
29, 31, 33. Id. id.
35. Peyroleri Maria in Virano comm. Carlo
4. Barioglio Francesco di Antonio (eredi).
12, 14. Soldati comm. ing. Vincenzo.
22. Bernard-Barret Alfonsina in Ferri ed Adelina in Fusco e Maria fu Alfonso.
44. Coppa Gius. fu G. B.
46. Bresciano Carlo fu Giovanni.
48, 50. Bresciano Carlo fu Giovanni.
52. Pignata madre e figlio Stefano.
54. Gaggiotti Elisabetta ved. Cargnino.
58. Galliano coniugi.

SUSA, terza via a sinistra del corso Principe Oddone (**C 6**). **Pret. Mand. III**, Sez. Monviso.
Si vuole fondata dai Celti dopo una vittoria da essi riportata sopra gl'Insubri. Per la sua posizione fu chiamata or Chiave dell'Italia, or Porta della guerra. Ai tempi della contessa Adelaide era riguardata come la capitale del Piemonte. Città, capoluogo di Circondario. Popolazione 4400. Ha parecchi preziosi monumenti antichi.

3. Bellia cav. Gius.
5. Id. id.
15. Casa Benefica pei Giovani derelitti.
2. Bajetto geom. Gio.
4. Garetti G.B. fu Tommaso.
6. Copasso Luigi.

TADINI, (Strada vicinale del), tra la frazione Santa Margherita e Val Salice, oltre la piazza Gran Madre di Dio. **Pret. Mand. VI**, Sez. Borgo Po.

TARINO (conte Luigi), quinta via a sinistra del corso S. Maurizio, m. 275 (**L 6**). **Pret. Mand. VI**, Sezione Borgo Po.
Generoso cittadino che usò le sue ricchezze a sollievo dei poveri. Diede 100,000 lire all'Ospizio generale di Carità, di cui era presidente.

7,7*bis* Ferrino Paolina vedova Gastaldi.
9. Florio Carlo (eredi).
11. Lombardi ing. Luigi e Stefano fu Giuseppe.
13. Cantello Elisabetta in Bonelli.
23. Quaglia Anna fu Francesco.

2. Merlo Dom. e Villata Teresa coniugi.
4 Gardino Biagio fu Guglielmo.
4*bis* Ferrati avv. Cesare
6. Banca d'Italia.
6*bis*. Id. id.
8. Berzia Pietro.
10. Bosco Felicina in Giani.
12. Begey avv. Attilio.
14. Banca d'Italia.
16. Solaro Marco-Eug. di Vincenzo.

TEATRO (vicolo del), in via delle Finanze (**G 7**). **Pret. Mand. I**, Sez. Dora.
Dal teatro Carignano ad esso vicino.

2. Cornagliotti Giuseppe.

TEPICE, via privata nella frazione Molinette, oltre la barriera di Nizza. **Pret. Mandamento V**, Sezione S. Salvatore.

TESSO, via privata oltre la barriera di Lanzo. **Pretura Mand. VII**, Sez. Borgo Dora.

TETTI BERTOGLIO (Strada vicinale dei), frazione di Sperga, oltre la borgata Sassi. **Pretura Mand. VI**, Sez. Borgo Po.

TETTI GARIGLIO (Strada privata ai), frazione di Cavoretto oltre il Ponte Isabella. **Pret. Mandamento VI**, Sez. Borgo Po.

TETTI VARRÒ (Strada vicinale ai), oltre la barriera di Orbassano. **Pret. Mand. V**, Sez. Borgo S. Salvatore.

THESAURO conte Emanuele, seconda via a sinistra di via Nizza dopo il corso del Valentino (**F 11**). **Pret. Mand. V**, Sez. Borgo S. Salvatore.
Letterato, nato in Torino nell'anno 1591, morto nel 1677. Scrisse una *Storia del Piemonte* e una *Storia di Torino*.

1. Colomiatti coniugi e loro prole.
3. Piano avv. Felice.
2. Roda fratelli fu cav. Giuseppe.
4. Francia Luigia ved. Roda.
6. Blanchetti comm. Lanfranco.
8. Jona Augusto.

TIEPOLO Giovanni Battista, ultima via trasversale al corso Dante presso il ponte Principessa Isabella (**G 13**). **Pret. Mand. V**, Sez. Borgo S. Salvatore.
Distinto pittore e incisore veneziano uno degli ultimi della gran scuola Veneziana, nato nel 1693, e morto nel 1770.

10. Bordino Gaudenzio.

TIZIANO Vecellio, seconda via trasversale alla via Nizza oltre il corso Dante, m. 950 (**F 14**). **Pretura Mand. V**, Sez. Borgo S. Salvatore.
Il più grande pittore della Scuola Veneziana, nato a Pieve di Cadore nel 1477, morto il 27 agosto del 1576. Come il Vinci, egli studiò sette anni per disegnare la *Cena del Signore*, il più mirabile fra i tanti suoi quadri.

15. Capello Giacinta moglie Bertinetti Emilio.
31. Visconte Giovanni.
37. Mombello Carlo fu G. B.
39. Id. id.
45. Borla Marianna ved. Manuel Lodovico.
47. Zucca G. B. fu Gius.
53. Savarino Carlo.
57. Martano Adelaide fu Gio. Gius.
6, 8. Martin Giovanni.
34. Bassignana Virginia ved. Righini e figli.
44. Bernasconi Marco fu Ferdinando.
46 Roasenda Alberto.
48. Gallone Giuseppe, Gaetano, Emilia, Francesco, Felicita ed Alessandra fu Pietro.
60. Perlo Bern. fu Ant.
62. Id. id.

TORQUATO TASSO tra le vie Milano e Quattro Marzo (**G 6**). **Pret. Mand. I**, Sez. Dora.
Sommo poeta epico, nato a Sorrento nel 1544. Compose la *Gerusalemme Liberata*, la più bella delle epopee italiane, in cui la robustezza del verso si accoppia all'eleganza dello stile. Condusse per molti anni una vita travagliata, perseguitato dal Duca Alfonso d'Este della cui moglie Eleonora era perdutamente invaghito, e nel 1595 chiamato a Roma dal Sommo Pontefice Clemente VIII per ricevere in Campidoglio il lauro trionfale destinato ai poeti, moriva pochissimi giorni prima della cerimonia e precisamente il 25 aprile dello stesso anno. Fu ospite a Torino della Corte di Savoia.

1. Daziani Lorenzo.
3. Gardino Vincenzo fu Domenico.
Vigitello Giovanni fu Michele.
5. De Luca Giacomo.
7. Municipio di Torino (Ospizio dei PP. Cappuccini).
Giolitti Enrico, Pompeo, Silvia, Anna, fu Gio. Battista.
7. Giolitti Ignazio, Felice, Domenico, Anna Maria e Francesca fu Gaspare Andrea.
Marello Vittorio fu Vincenzo.
9. Bottino Anna ved. Pentenero.
Fossati-Reyneri nobili Laura e Maria.
11. Id. id.

TORRICELLI Evangelista. Nell'ingrandimento a sud di piazza d'Armi, quinta via parallela a mezzodì del corso Peschiera (**C 11**). **Pret. Mand. V**, Sezione Borgo S. Salvatore.
Celebre fisico e geometra, allievo di Galileo Galilei, inventore del barometro; si hanno di lui varie opere; nacque nel 1608 e morì nel 1647.

TRANA, prima via a sinistra oltre la barriera di Francia. **Pret. Mand. V**, Sez. S. Salvatore.

TRAVERSA (Vedi delle Traverse).

TRE GALLINE (vicolo delle), primo a sinistra di piazza Emanuele Filiberto (**G 5**). **Pretura Mand. I**, Sez. Dora.
Da un albergo di questo nome.

2. Tavella Francesco fu Gio.

TRE QUARTINI (vicolo dei), in via Bertola in continuazione della Galleria Geisser (**G 7**). **Pret. Mand. I**, Sez. Dora.
Da un'antica osteria di questo nome.

4. Pagano commendatore Carlo M.
2. Anziano Pietro.
4. Id. id.

TRE STELLE (Vicolo), vicino al precedente (**G 7**). **Pret. Mand. I**, Sez. Dora.
Da un'antica osteria di questo nome.

4. Vaudano Alessandro e Carlo fratelli.
3. Cereia Federico e Franzoi Francesca coniugi.
5. Anziano Pietro.

TRINCEE, via tra la barriera di Lanzo e la borgata Vittoria. **Pret. Mand. VII**, Sez. Borgo Dora.

UDINE, via da aprirsi dalla Barriera dell'Abbadia perpendicolarmente alla strada del Parco (**L 3**). **Pret. Mand. VII**, Sez. Borgo Dora.
Capoluogo del Circondario del Friuli, a 160 chilometri da Venezia, verso l'Austria. Nelle sue vicinanze trovasi il Comune di Campoformio, celebre nella storia perchè in esso si firmò la prima pace tra l'Austria e Bonaparte nel 1797 e che prese nome da questo paese. Abitanti 31,954.

URBANO RATTAZZI, prima via a destra di via Mazzini (**G 9**). **Pret. Mand. III,** Sez. Monviso.
Ministro liberale di Vittorio Emanuele II, nato in Alessandria il 29 giugno del 1806, morto addì 3 giugno del 1873. Uomo parlamentare di polso.

1. Ospizio di Carità.
2. Casalegno Vittoria ed Ottavia sorelle fu Pietro.
3. Capellina madre e figlio.
5. Lanza Flaminia ed Ottavia in Silvetti.
6. Fubini Gustavo fu David.
7, 9. Priotti Ignazio per la sua prole.
8. Id. id.
10. Fubini Samuel fu Sabbato.
11. Id. id.

VAGNONE, quinta via a destra della via San Donato (**D 3**). **Pret. Mand. VII,** Sez. Borgo Dora.
Fisico e matematico, nato a Mont-Louis (Francia), morto a Troffarello (Torino) nel 1831. Un antenato di questa famiglia nel secolo XIV faceva spontaneo omaggio alla città di Torino dei due feudi di Drosso e Borgaretto.

19. Gierleri Ernesto ed Emma.
21. Id. id.
35. Novarese Franc. ed Agostino fu Carlo.
37. Corino Giovanni.
43 isol. Colombo Isaia (eredi di).
Lamberti Giovanni.
Valentino Tecla vedova Moris.
45 isol. Giordano Rosa in Aprile.
4. Martinolo Giovanni e Luigi.
6, 8. Battioli Felicita.
10. Abbati eredi di Ercole.
12. Id. id.
24. Audifredi Vincenzo fu Giuseppe.

VALDOCCO (Corso), ultimo a destra di via Garibaldi, m 450 (**E 5**). **Pret. Mand. II,** Sezione Moncenisio.
È oscura l'origine di tal nome. Alcuni vorrebbero derivarla dall'essersi ivi per lungo tempo giustiziati i condannati all'estremo supplizio — *Vallis occidionum*.

1. Molines cav. Franc.
3. Id. id.
5. Id. id.
7. Demanio dello Stato (Magazzino milit.).
9. Demanio dello Stato (Distretto militar.).
11. Beccari Giuseppina ved. Zora.
13. Id. id.
15. Id. id.
17. Pessiva Matteo e Grandi Ter. coniugi.
19. Praga Maria vedova Ferrero avv. Gius.
2. Demanio dello Stato (Quartiere S. Celso)
4. Id. id.
6. Sillano sorelle e nipote.
8. Id. id.

VALEGGIO. Nell'ingrandimento tra la nuova piazza d'Armi e lo Scalo di Porta Nuova, penultima a destra di via Sacchi (**E 10**). **Pret. Mand. V,** Sezione Borgo S. Salvatore.
Dal luogo illustrato dalle vittorie dell'Esercito piemontese nel 1848. Villaggio della provincia di Verona sul Mincio, che fu quartiere generale di Carlo Alberto.

1. Elia Pietro fu Gio.
3. Nota Luigia moglie Celestino Nicola.
5. Società Cartiera Ital
9. Nosenzo Bonifacio.
15. Casanova Camilla in Riva avv. Pietro.
4. Tedeschi avv. cav. Felice fu Marco.
16. Allara Gio. Batt., Magnani e Noro.
24. Mazzucchelli Paolo.

VALENTINO (corso), di faccia alla chiesa di San Salvatore in via Nizza, m. 575 (**G 11**). **Pret. Mandamento V,** Sezione Borgo S. Salvatore.
Da via Nizza al palazzo di questo nome, fatto edificare nel 1550 da Renato Birago, presidente del Parlamento, in onore di sua moglie Valentina Balbiano, riedificato dalla duchessa Cristina di Francia nel secolo XVII, ora sede della Scuola d'applicazione per gli Ingegneri.

1, 3. Abbati ing. Erc. (eredi) e Chiaramella cav. avv. Ettore.
5. Rossi Erminia nata Quarelli..
7. Talucchi Giuseppe.
9, 11. Oriani Michelina ved. Buzzetti e figli Bernardo, Matilde e Rosa-Paolina.
17. Ducco Antonio.
19. Bianchetti Edgardo fu Enrico.
23. Foa Abram-Leon fu Gabriele.
25. Brenel Maria vedova Martel.
27. Ceresole Eug., Carolina in Casati, Virginia in Reynaudi, e Luigi fu Paolo.
29. Ferrari d'Orsara conte Giuseppe.
31. Cernusco Gio. Batt. fu Gio.
31*bis* Pinna comm. avv. Gius. Luigi (eredi).
33. Buglione Ceresa teologo Enrico.
35. Cerrato Giovanni.
37. Caglieri Giuseppe.
2, 4. Ajmetti Paolo.
6. Rosso Gio. fu Gius. Tommaso.
14, 16. Mure Jean M.
20. Martin Gio. e sorelle.
22. Remondini Ottavio.
24. Bruni padre e figlio.
26. Arleri Giacinta ved. Stella.
28, 30. Munic. di Torino (Scuole Rayneri).
34. Tabasso Carlo.
36. Colombo Federico di Pompeo.
38. Banaudi Carlo fu Gio.
40. Id. id

VALFENERA, via nella borgata Vittoria, oltre la barr. di Lanzo. **Pret. Mand. VII,** Sez. Borgo Dora.

VALFRÈ (Vedi Sebastiano Valfrè).

VALGIOIA, via privata tra le borgate Pozzo Strada e S. Paolo, oltre la barriera di Francia. **Pretura Mand. V,** Sez. S. Salvatore.

VALLETTE (Strada vicinale delle), frazione di Lucento oltre barriera del Martinetto. **Pretura Mand. VII,** Sez. Borgo Dora.

VAL PATONERA, strada vicinale in frazione di S. Vito, oltre la barriera di Piacenza. **Pretura Mand. VI,** Sez. Borgo Po.

VALPERGA-CALUSO Tommaso, sacerdote. A sinistra di via Nizza, in contin. del c. Sommeiller, m. 550 (**F 11**). **Pret. Mand. V,** Sez. S. Salvatore.
Orientalista, amico e consigliere di Vittorio Alfieri, nato nel 1737, morto il 1° aprile 1815.

1, 3. Andreis ing. Vitt. Pio.
5. Gaja Domenico fu Giacinto.
9. Borgo Giacomo.
11. Borio Gius. e Luigi fu Giuseppe.
13. Bioletti Rodolfo fu Giuseppe.
15, 17, 19. Società Isolato San Teodosio.
23. Gnifetti fratelli e sorelle fu Gio.
25. Stavorengo Gius.
33. R. Accad. d'Agricolt.
39 Municipio di Torino.
8. Istituto Internazion.
14. Durand Ernesto, Luigi e Vittoria.
16. Goglio ing. Gius.
18. Ramella Gio. Batt.
24. Bertinetti Ernesto e Pianca Caterina coniugi e figlio Erm.
26. Gamba Stef. fu Gius. e Mossino Giuseppa coniugi.
28. Rolando frat. fu Mau.
30. Torretta Carlo e Barge Cec. coniugi.

VALPIANA, strada vicinale nella borgata Madonna del Pilone, oltre la barriera di Casale. **Pretura Mand. VI,** Sez. Borgo Po.

VALPRATO, via privata nel borgo Monte Bianco, tra la barriera di Milano ed il borgo Regio Parco. **Pret. Mand. VII,** Sez. Borgo Dora.

VAL SALICE (di), Vic. dell'antica strada omonima a destra del rivo di Val Salice (**L 10**). **Pretura Mand. VI,** Sez. Borgo Po.

1. Autino Domenico.
2. Camusso cav. Alessio
3. Rondoletti Lorenzo
4. Camusso cav. Adolfo
5. Chapuis cav. Gio.

VAL SALICE, strada comunale della barriera omonima alla Parrocchia di Santa Margherita, oltre la piazza Gran Madre di Dio. **Pret. Mand. VI,** Sez. Borgo Po.

VAL S. MARTINO, via vicinale a destra di via Monferrato (**M 8**). **Pret. Mand. VI,** Sezione Borgo Po.

1. Razzetti avv. Napoleone.
2. Saroldi Carlo.
3. Sissoldo Felicita ved. Demezzi.
4. Gardino padre e figlio.
5. Pedamonti Ettore di Antonio.
6. Garaccioni Oreste-Luigie Pilade-Carlo di Luigi.
7. Aghemo Carolina e socie.
8. Mossello Luigia e Romana in Musso.
9, 11. Obiols Gius. Cipriano.
13. Valabrega Sara ved. Levi Donato.
15, 17, 19. Perincioli Ambrogio, Marta e Carolina in Pallavicini fratello e sorelle.
39. Ballario avv. Emilio.
49. Quaranta Francesco in Durello.

VALTORTA (vicolo), tratto dell'antica via vicinale tra la via dei Fiori e il corso Dante, in massima parte soppressa dalle nuove costruzioni. **Pretura Mand. V,** Sez. S. Salvatore.

7*bis*. Fubini Davide.
95. Ottino Giacomo fu Giovanni.
97. Poggio Giovanni fu Rocco.
99. Henry ved. Sinforosa e figlia.
104. Riva Carlo fu Carlo.
104*bis*. Rusconi Antonio Teresa ed Angiolina fu Ignazio.
106 Peano Alessandro e fratelli di Angelo. Mussino Giuseppe fu Luigi.
106*bis*. Braia Costanza e Pennoncelli Maria in Braia Giuseppe. Minelli sor. fu Pietro.
108. Torelli Giovanni.
146. Gaffodio Giuditta in Cirio, Angiolina e Teresa in Testa fu Egidio. Varvello Luigia in Fantino Battista.
102. Borla Edoardo.
168. Garbazio Giacomo.

VANCHIGLIA, seconda via a sinistra della piazza Vitt. Em. I, m. 750 (**M 7**). **Pret. Mand. IV,** Sezione Borgo Po.
Nome antico e d'ignota origine dato a questa regione.

1. D'Albertaz conte Alfredo.
2. Schiari Ernesto per la sua prole.
2*bis* Cerutti avv. Modesto e figlio Giorgio.
4, 6, 8. Birago di Vische march. Carlo Eman. (eredi).
10. Gonella ing. Andrea.
12. Gonella Eustacchio.
14. Cornaglia Domenica fu Paolo.
16. Martini e Rossi (Ditta)
18. Porta cav. Carlo.
20. Parato comm. Antonino, cav. Domenico fu Gio., Parato cav. Carlo e Giordana ing. Battista, Maria e Caterina.
21, 26. Sella Giacomo.
28, 30. Rodi Agatocle ed Oldorico.
32. Florio eredi di Carlo e cugini di Bernardino.
34. Rota Franc. fu Antonio.
36. Stura Luigi (eredi).
36*bis* Id. id.
38. Id. id.
38*bis* Id. id.
42. Ghiotti cav. professore Candido e ing. Ernesto fratelli.
44. Ghiotti cav. ingegnere Ernesto.
3. Municipio di Torino (Pretura Borgo Po).
5. Municipio di Torino (Caserma Guardie Daziarie).
7. Munic. di Torino.
9. Barabino Diligenza e Maria fu cav. Domenico.
11, 15. Antonelli ing. cav. Costanzo.
17. Guglielmini Cecilia ved. Cubito.
19. Id. id.
21. Gola cav. avv. Giuseppe.
23. Sella Giacomo.
25. Cuttica dott. Pietro.
27, 29. Gachet Fernanda fu Giovanni.
31. Murialdo cav. teol. Leonardo.
33. Canonica cav. Pietro fu Giulio.
35. Riva Giovanna ved. Rigat e figli. Isola Francesco.
37. Martinetto Carlo fu Giuseppe. Minocchio Felice.

VARAITA, via nella frazione Molinette, oltre la barriera di Nizza a sinistra. **Pret. Mand. V,** Sezione S. Salvatore.

VARESE, quarta via a destra della via Ponte Mosca, oltre il c. Brescia (**I 2**). **Pret. Mand. VII,** Sez. Borgo Dora.
Capoluogo di Circondario nella Provincia di Como, con 14,161 abitanti. Città eminentemente patriottica che favorì nel 1859 il passaggio di Garibaldi coi suoi Cacciatori delle Alpi nella Lombardia. Celebre il Santuario, nelle vicinanze, detto della *Madonna del Monte*.

VASCO Giambattista, seconda via a sinistra di via Po (**H 7**). **Pret. Mand. I,** Sez. Dora.
Economista e scrittore elegante, nato in Torino il 10 di ottobre del 1733, morto a Rocchetta Tanaro l'11 di novembre del 1796.

1. R. Università.
2. Marana contessa Carolina ved. Nomis di Cossilla e figli Luigi e Mario.

VASSALLI EANDI ab. Antonio Maria, sesta via a sinistra del corso Principe Oddone (**D 6**). **Pret. Mand. III,** Sez. Monviso.
Fisico, nato in Torino nel 1761 e quivi morto il 5 di luglio del 1825. Autore di parecchie opere di mineralogia, geometria, fisica e chimica.

1. Vagnone Leonilda moglie Corazza ing. Cesare
9. Fiorio Antonio.
19. Boffa geom. Filippo.
24. Pereno Rosa moglie Testa Francesco.
30, 32. Galeazzi geometra Carlo fu Gio.

VENARIA (Strada prov. della), oltre la Madonna di Campagna. **Pret. Mand. VII,** Sez. Borgo Dora.

VENARIA (Strada antica della), tra le frazioni di Lucento e Madonna di Campagna. **Pret. Mandamento VII,** Sez. Borgo Dora.

VENEZIA, piazza a ponente di piazza Solferino, lungh. 175, largh. 130 (**E 7**). **Pret. Mand. III,** Sez. Monviso.
A ricordare l'annessione del Veneto al regno d'Italia nel 1866. Città antichissima, già fiorente repubblica, patria d'illustri navigatori, artisti e patrioti. Ora capoluogo di Provincia. Ab. 160,000.

3. Mirano Sofia ved. Rey, Rey Teresa in Besozzi, Besozzi ing. Gius. di Gius.
5. Demanio dello Stato.
91 isol. Comune Torino (peso pubblico).
2. Garassino Gio. (eredi)
4. Id. id.
6. Pozzi cav. Tancredi fu Giuseppe.
8. Ceresole Gio. Batt. fu Giuseppe.

VENTI SETTEMBRE, prima via a destra del corso Vittorio Emanuele II dopo la piazza Carlo Felice, e comprende le antiche vie della Provvidenza, San Maurizio e Seminario, m. 1500 (**G 7**). Dall'1 al 45, **Pret. Mand. III,** Sez. Monviso; dal 49 al 79, **Pret. Mand. I,** Sez. Dora.

Per decreto del Municipio a ricordare l'entrata in Roma delle Truppe italiane l'anno 1870.

1. Germano Rosalia vedova Servais.
3. Zienkowiez Giulia Melania in Szylanski.
5. Opera di S. Paolo.
7,9. Id. id.
11. Racca eredi del fu G. Guglielmo.
15. Racca avv. Carlo fu Bartolomeo.
17. Racca Marcellino.
19,21,23. Damèsac. Giuseppe e Rinaldi sac. Cesare.
25. Istituto Provvidenza.
27. Corrà Maria in Racca avv. Carlo.
29. Dogliotti Angiolina ved. Corrà e figlia Maria.
31. Cassa di Risparmio.
33. Id. id.
35. Gattino Augusta in Ricardi di Netro.
37. Perotti Vincenzo.
39. D'Harcourt Albertina, Margherita, Adele, Maria-Luigia, Maria, Giuseppe, ed Alberto fu conte Erasmo.
41,43. Id. id.
45 Gervasone Adolfo fu Pietro.
49. Demo sorelle e Varetto fratelli.
Pallavicino Mossi marchesa Albertina in Compans di Brichanteau.
Sella Tancredi.
51. Demo sorelle, Varetto fratelli.
55. Municipio di Torino (Scuole Pacchiotti).
57. Piacenza e Vigliani.
65. Sacerdote Emanuele figlio Michele e Sacerdote Anselmo e Beniamino fu Raff.
67. Società di risanamento.
69. Olivero Carlo, Eugenio, Adele e Federico fu Vinc.
71. Buzzi frat. e Caretti cav. Gio. Maria.
73,75,77. Confraternita della SS. Trinità.
79. Conelli cav. avv. Carlo.
81. Seminario Arcivesc.
83,85,87. Id. id.
95,97,99. Lista Civile.

2. Magnani Pietro e sorelle fu Gio. Pietro.
4. Capriolo Paolino.
6. Avogadro di Collobiano conte Vitt.
8. Engelfred Teresa ved. Bertetti.
10. Id. id.
14. Lovera di Maria conte Ernesto.
16. Festa avv. Corrado.
18. Derossi di Santa Rosa cav. Pietro.
20. Albertengo di Monasterolo contessa Erm. ved. Derossi di Santarosa.
22. Biglia cav. Gio. Batt.
24. Associaz. Dame di Carità della Parrocchia di S. Carlo.
26. Id. id.
28. Biglia cav. Gio. Batt.
30. Dettloff Olga fu Costantino moglie Paroletti avv. Ces.
32. Id. id.
34. De Margherita barone Leone.
36. Id. id.
38. Id. id.
40. Id. id.
44. Natta d'Alfiano contessa Olimpia ved. Gianazzo di Pamparato.
46. Sineo Riccardo e Vincenzina.
48. Radicati di Brozolo contessa Giuseppina.
50. Volpi Enrica vedova Ormezzano.
52. Id. id.
54. Rossi senat. Angelo.
56. Società di risanamento.
58,60,62. Id. id.
64. Barbaroux banch. Gio. Batt.
70. Pavia cav. Giuseppe fu Ezechia.
72. De Bernocchi dottor Restituto e ingegn. Giacomo fu Francesco.
74. Rignon contessa Cristina in Boyl di Putifigari.
76. Merlino Angela ved. Rinaldi e figlio Giuseppe.
78. Di Savoia pr. Tomm. Duca di Genova.
80. Id. id.

VERCELLI (Corso), primo a destra del corso Napoli fino alla Barriera di Milano, m. 700 (**H 2**). **Pretura Mand. VII,** Sez. Borgo Dora.

Città antichissima nei tempi più remoti, col nome di *Vercellae*, era abitata dai Libici o Levi-Libici. Più volte smantellata, sempre risorse dalla sue rovine. Fu un tempo sede d'una Università, e sede dei Duchi di Savoia. Le sue mura furono demolite dai Francesi nel 1803. Capoluogo di Circondario. Popolaz. 29,244.

3. Binelli Teresa ved. Ghemme.
5. Braida Maddalena ved. Zinola.
19. Frattini Gerardo.
21. Banca d'Italia
25. Berutto Agostino e Cortassa Teresa coniugi.
Quaglia Bartolomeo fu Giuseppe.
33. Ricca Angiolina in Chiamberlando.
35. Airola coniugi.
37. Vallero Domenico.
39. Paschero Giuseppe.
41. Chiantore Maria Vitt. Amparore Pietro Antonio e Lovera Margherita coniugi
45. Martinolo Vincenzo.
47. Id. d.

2, 4. Istituto di Credito Fondiario S. Paolo.
6. Pessiva Matteo.
18. Bass cav. ing. Vittorio, Ienny-Federico e Gaspare.
20. Varetto Gaetano.
22. Cibrario Gio. Batt. fu Costantino.
24. Grosso Luigi e Ruored da Domenica coniugi.
26. Crosetto Vinc. fu Gio.
28. Id id.
38. Tamagno cav. Franc.
42. Pasquario Felice e figli.
46. Momigliano eredi di Emanuele (Ditta).
48. Barbero Costantino di Francesco.

VERCELLI (Strada provinciale di), tra le frazioni barriera di Milano e Abbadia di Stura. **Pretura Mand. VII,** Sez. Borgo Dora.

VERNA (Strada privata della), in regione Bertolla oltre il Regio Parco. **Pret. Mand. VII,** Sezione Borgo Dora.

VERNA E BERTOLLA (Strada privata tra), in regione Bertolla oltre il Regio Parco. **Pretura Mand. VII,** Sez. Borgo Dora.

VEROLENGO, strada antica nella frazione Lucento oltre la barriera del Martinetto. **Pretura Mand. VII,** Sez. Borgo Dora.

VERONA, quinta via trasversale alla strada al Parco oltre il torrente Dora (**L 4**). **Pret. Mand. VII,** Sez. Borgo Dora.

Antica città fortificata del Veneto, situata sulle rive dell'Adige, con 69,000 abitanti. Attorno ad essa si combatterono le più celebri battaglie, di Rivoli, Arcole, Santa Lucia, Sommacampagna, Custoza, ecc. Stazione centrale di quattro linee ferroviarie.

31. Fiandro Gio. Batt.
35. Asteggiano Andrea.
37. Goria fratelli (Ditta).
41. Coppo Rosa moglie Busso Pietro.

VERRUA, tra le vie Chieri e Soperga (**M 8**). **Pretura Mand. VI,** Sez. Borgo Po.

Antico Castello, sul Po, fra Torino e Casale; fu teatro di accanite lotte fra i circostanti Comuni e residenza per alcuni mesi di Torquato Tasso appena uscito dalle prigioni di Ferrara. Nel 1704, dopo un anno di stretto assedio, venne dal Duca di Vendôme, generale delle truppe francesi, preso e distrutto. Ab. 3000.

1. Denina cav. Luigi fu Domenico.
3. Modonesi Luigia in Boccaccio.

5. Occhetti Domenico fu Giuseppe.
2, 4. Diatto cav. Gio.

VIASSA, strada già detta della Creusa in regione S. Vito, oltre la barriera di Piacenza. **Pretura Mand. VI,** Sez. Borgo Po.

VICO, prima via trasversale al protendimento del corso Re Umberto oltre il corso Peschiera (**D 11**). **Pret. Mand. V,** Sez. Borgo S. Salvatore.

Da Giambattista Vico, filosofo, autore della *Scienza Nuova*, opera che iniziò la filosofia della storia. Nato in Napoli nel 1668, morto nel 1743.

VIDUA CARLO (Vedi Carlo Vidua).

VILLA DELLA REGINA, dall'angolo di levante della piazza della Gran Madre di Dio in direzione nord-ovest, sud-est, m. 450 (**M 9**). **Pretura Mand. VI,** Sez. Borgo Po.

Vi abitò, dopo il 1657, Ludovica di Savoia, vedova e nipote del principe Maurizio, e detta perciò *Villa Ludovica*, e chiamata poi *Villa della Regina* al tempo di Anna d'Orléans, moglie di Vitt. Amedeo II. Fu poi sede dell'Istituto delle Figlie dei Militari.

1. Giolino Camillo.
3. Boggio Paolo fu Sec.
5. Proglio Pasquale e Bertasso fratelli.
7. Pasquario Giuseppa Francesca ed Antonietta fu Gaetano e nipoti Arduin.
7*bis* Barriera Costant.
9. Mensa Ang. fu Sebast.
11. Gariglio Domenico fu Vincenzo.
13. Provana Luigia ved. Frizzoni.
15. Brogliati Gio., Pietro ed Anna fu Dom.
17, 17*bis*. Tonso du Bois Alfredo fu Virginio.

19. Tonso du Bois Alfredo fu Virginio.
21. Opera pia Lolteri.
23. Levasseur de Sorval Leonia.
6. Donna Luigia, Giordana Maria, ed Imoda Clotilde.
12. Ist. Credito Fondiario Opera Pia S. Paolo.
18. Borgatta Vittoria in Sardi.
20. Baudino Casimira Petronilla.
22. Zucca Maddalena ved. Bertetti Ant.
24, 26. Vaccarino cav. geom. Giovanni.

VILLARETTO, strada comunale nella frazione omonima, oltre la barriera di Lanzo a sinistra. **Pret. Mand. VII,** Sez. Borgo Dora.

VINCENZO BELLINI, prima via a sinistra del corso Oporto dopo il corso Re Umberto (**E 8**). **Pret. Mand. III,** Sez. Monviso.

Celebre compositore di musica, autore, fra molte altre opere, della *Sonnambula* e della *Norma*. Nato in Catania nel 1801, morto in Puteaux (Parigi) nel 1835.

5. Meregaglia Daniele, Valentino, Edoardo e sor. fu Gaetano.
7. Marocco cav. prof. Nicolò.
9. Boasso Ant. fu Luigi.

4. Arnaud Eugenia in Montegrandi.
6. Maroni Lina in Sinigaglia.
8. Biglia Gio. Batt.

VINZAGLIO (Corso), ultimo a sinistra di via Cernaia, m. 1080 (**D 7**). Sino ai num. 18 e 31, **Pret. Mand. III,** Sez. Monviso; dalli 20 e 33 al fine, **Pret. Mand. V,** Sez. Borgo S. Salvatore.

Comune della Provincia di Novara. A ricordo della vittoria riportata in questo villaggio dai Piemontesi sugli Austriaci il 30 maggio del 1859.

1. Marchelli geom. architetto Angelo.
3. Pozzo Ern. vedova Poma.

5, 5*bis*. Bertolotti monsignore Gius.
5*ter* Stupenengo Costantino I.
7. Stupenengo Gius.
9,11. Vigliani ing. Fr.
15. Berrini prof. Erman.
17. Rauchenegger Sofia in Graf.
19. Besozzi Giuseppe.
21. Garello Paolo, Guido ed Elena fu Franc.
23. Dalla Valle marchesa Maria Margherita in Avogadro di Collobiano e Valdengo conte Augusto.
25. Nicolis di Robilant cont. Elisabetta fu Carlo Felice.
27-27*bis* Besozzi Gius.
29. Canova cav. Carlo fu Giovanni.
31. Colombo Maria in Guglielmetti.

33,35. Compans di Brichanteau marchese Carlo.
37. Calandra Claudio.
41. Wild Emilio fu Luigi.
45. Visconti cav. rag. Angelo fu Ambrogio.

14. Mazzonis bar. Ettore.
18. Pennoncelli Carlo, Federico e Maria
22. Girard Paolina in Gondrand e Teppa Virginia in Girard.
26. Curioni cav. avv. Giovanni.
28. Baroni e Gilli (Ditta).
30. Roatta frat. e sor.
36. Falchero Attilio e Cornelia fu Giacomo Tommaso.

VIOLA (Strada vicinale della) in regione Cavoretto, oltre la barriera di Piacenza. **Pret. Mand. VI,** Sez. Borgo Po.

VIOTTI Giambattista (già della Palma), tra via Barbaroux e via Bertola all'angolo di ponente della piazza Castello (**G 7**). **Pret. Mand. I,** Sez. Dora.

Celebre violinista e compositore di musica nato a Fontanetto Po nel 1753 e morto in Londra il 10 marzo 1824 in età di anni 71.

Figlio di un modesto fabbro-ferraio e distinguendosi pel suo ingegno fu presentato al principe della Cisterna Alfonso Del-Pozzo che ammirando il suo talento musicale gli diede per maestro il celebre Cumiana.

Fu professore alla Cappella Regia di Torino, viaggiò la Francia, Russia, Inghilterra e Germania accolto dovunque con grande onore da tutte le corti e dagli intelligenti dell'arte.

1. Macario G. B.
3. Id. id.
5. Berta Pietro.
Spazzi Vittorio e Cesare fu Gius.
Anziano Pietro.
Dionisio avv. Pietro.
Ruffino Ippolito e Gherardi Chiara coniugi.
7. Ruffino Ippolito e Gherardi Chiara coniugi.
9. Rusconi Teresa in Dogliani ed Angiolina in Birocco e Pensa di Marsaglia marchesa Rosina in Morelli di Popolo e Ticineto.
Franchino Gius.
Vitale cav. Cesare.

2. Società di risanamento e costruz.
12. Ramella Giacinto.
14. Girardi Felicita in Origlia e Polissena fu cav. Gio.
16. Carron-Ceva fratelli e sorelle.
18. Venisio cav. Donato e Battaglia Giacinta in Douhet.
Abello Amalia e Bertero Teresa vedova Abello.
20 Bellardi Andrea, e Pollani ved. Anna Maria.
22. Foa Abram-Leon fu Gabriele.
24. Società di risanamento e costruz.
26. Mousset notaio Gio. Domenico.

VIRGINIO Gio. Vincenzo, prima via a sinistra di via Po (**H 7**). **Pret. Mand. I,** Sez. Dora.

Avvocato e agricoltore, che consacrò il suo patrimonio a beneficio degli agricoltori e degli operai e che introdusse le *patate* in Piemonte, nato in Cuneo nel 1752, morto in Torino il 5 di maggio del 1830.

1. Hebert march. Adele in Ferrero De Gubernatis.

2. R. Università.

VITALIANO DONATI, ultima via a destra del corso Vittorio Emanuele II prima del corso Vinzaglio, m. 475 **(D 7)**. **Pret. Mand. III,** Sezione Monviso.

Iniziatore dei Musei di zoologia ed egizio, professore di scienze naturali. Nato in Padova nel 1713, morto a Mangolar nell'Indostan, durante una esplorazione scientifica.

1, 3. Canova cav. Carlo fu Giovanni.
7,9. Andreone fratelli.
11. Pescatore fratello e sorelle fu Alberto.
15. Jacazio Giuseppe.
21. Figarolo di Gropello cont. Gabriella in Sigray di S. Marzano e Caraglio conte Giuseppe.
25. Debernardi Michele fu Franc.
2. Gani fratelli e sor.
4,6. Opera Pia Viretti.
12. Poma avv. cav. Cipriano.
14. Galletti Carlo di Luciano.
16. Municipio di Torino (Scuole).
18. Id. id.
20. Demanio dello Stato (Magazz. militare).

VITTORIA, via nella borgata omonima, oltre la barr. di Lanzo. **Pret. Mand. VII,** Sez. Borgo Dora.

VITTORIO AMEDEO II, fra via della Cernaia e corso Oporto prima del corso Vinzaglio, m. 460 **(D 7)**. **Pret. Mand. III,** Sez. Monviso.

Dapprima re di Sicilia e poi primo re di Sardegna, nato in Torino il 14 di maggio del 1666, successe al padre nel 1675, abdicò il 3 di settembre del 1730, e morì il 31 ottobre del 1732. Sotto di lui ebbe luogo la celebre battaglia di Torino.

13. Camerana cav. Vittorio fu Carlo.
15. Boyl di Putifigari cont. Lucia moglie Camerana conte Edoardo.
17. Società di Previdenza fra gli Ecclesiastici.
19. Municipio di Torino (Magazz. Municip.).
24. Vivalda di Castellino cont. Clara moglie Della Chiesa d'Isasca cav. Remigio
2. Podio Giacomo.
4. Pozzo Ernesta ved. Poma.
6, 8. Bertolotti mons. Giuseppe.
10. Stupenengo Costant.
12. Vercellone Giustina in Vigliani.
14. Vigliani ing. Franc.
16. Berrini prof. Erman. fu Gius.
18. Rauchenegger Sofia in Graf.
20. Besozzi Giuseppe.
22. Garello Paolo, Guido ed Elena fu Francesco.
24. Dalla Valle marchesa Maria Margherita in Avogadro di Collobiano e Valdengo conte Augusto.
26. Nicolis di Robilant contessa Elisabetta.

VITTORIO EMANUELE I (Piazza), in fondo di v. Po, lungh. 324, largh. 100 **(I 8)**. I num. pari **Pret. Mand. IV,** Sez. Po, i dispari **Pret. Mandamento VI,** Sez. Borgo Po.

Re di Sardegna dal 1802 al 1821, nato in Torino il 24 luglio 1759, morto in Moncalieri il 10 gennaio 1824; esso aveva tre anni prima abdicato in favore di Carlo Felice. Questa vasta piazza venne disegnata dall'architetto Giuseppe Frizzi, ideando con molto artifizio i vasti fabbricati, in modo di dissimulare il declivio del terreno che da piazza Castello al ponte di Po è di metri 7,13. Essa è circondata da portici che partono dalla cancellata del Palazzo reale e arrivano sino al Lungo Po, misurando metri 1295

1. Fubini cav. Samuele fu Sabato.
Barberi Giovanni fu Luigi.
3. Fubini cav. Samuele fu Sabato.
5. Voli-Avena Giuseppe.
7. Sella Emilia in Carassi del Villar.
9. Prato-Previde avv. Camillo di Cesare.
11. Gariglio avv. Tommaso fu Vinc.
13. Schiari Ernesto per la sua prole.
15. Id. id.
17. Galletti cav. avv. Arrigo.
Friselli avv. Ferd. fu Gio.
19. Id. id.
21. Claretta Carolina vedova Spanna e Claretta conte Luigi, Alberto e Camillo fu Federico.
23. Vaglienti cav. avv. Cesare.
2. Prever Giovanna.
4. Nigra avv. Guido C. Gustavo.
8. Weill-Weiss nobile Ignazio.
10. Brocchi fratelli.
12. Fontana comm. avv. Leone.
14. Sella Tancredi.
16. Bellora Annetta vedova Massaza e Teglia Bianca.
18. Suaut sorelle fu avv. Luigi.
20. Farcito De Vinea coniugi.
22. Arborio-Mella contessa Sofia in Lodi di Cortemiglia cav. Carlo.
24. Francesetti di Hautcourt e di Malgrà conte Ugo di conte Manfredo.

VITTORIO EMANUELE II. Questo corso venne così denominato per voto del Municipio, comincia da oltre il ponte Maria Teresa dal monumento Crimea, attraversa l'antica piazza d'Armi, il Foro boario e va sino alla cinta daziaria. La numerazione delle porte parte da oltre il Ponte in ferro, m. 3600 **(F 9)**. Sino al ponte **Pret. Mand. VI,** Sez. Po; dal ponte al num. 50, **Pret. Mand. IV,** Sez. Po; dal 52 al fine dei pari, **Pret. Mand. III,** Sezione Monviso; tutti i dispari **Pret. Mand. V,** Sezione Borgo S. Salvatore.

Re di Sardegna, e quindi re d'Italia, nato in Torino il 14 marzo del 1820, morto a Roma il 9 gennaio del 1878.

A lui si deve principalmente l'unificazione d'Italia, la sua liberazione dalla domestica e straniera tirannia, e voto unanime di popolo lo acclamava *Re Galantuomo* e *Padre della Patria*.

Parte a destra del fiume Po oltre il ponte:

1E Proglio Pasquale fu Giuseppe.
3E Bianco Giacinto fu Pietro.
2E Camusso cav. Alessio, e Caselli cav. ing. Crescentino.
4E Milano cav. Edoardo fu Giacomo
12E Bersano Gio. di Lor.
14E Capietti Angelo di cav. Gio.
16E Bertet Alf., Bertet William e Bertet germani fu Giulio.
18E Pacotto Gio. Lorenzo, Pacotto Adolfo e Lanfranco coniugi.
20E Conta Gerolamo fu Gerolamo.
22E Camusso cav. Adolfo fu Carlo.

Parte a sinistra del fiume Po dal ponte Maria Teresa:

1. Hurault de Vibraye conteRenato Gugl. Paolo Maria.
3. Hurault de Vibraye contessa Paolina.
5. Saconney Teodoro.
9. Lancia Giuseppe.
11. Cerruti e condomini.
13. Id. id. (Istit. Salesiano).
15. Id. id.
17. Falcione Pietro fu Pietro.
19. Festa ved. Basilia.
21. Pichetto Giuseppe.
23. Tavola Valdese.
25. Malvano Giuseppe.
29. Bernasconi Marco fu Ferdinando.
31. Id. id.
33. Iuva contessa Giulia in Cavalli d'Olivola.

35. Copasso Paolo.
37. Serra Bernardo.
39, 41. Capris di Cigliè conte Zaverio fu Ottavio.
43. Sollier Bernardina ved. Magliano
49. Società Ferr. Medit.
51-53. Id. id.
57. Fusina ing. Gio.-Lorenzo e Gerolamo fu Gio.
59. Barberis sorelle.
61. Lajolo Eustacchio, Francesco e sorelle fu avv. Cesare.
63. Dallosta cav. Luigi (eredi).
65. Buridan cav. Carlo Alberto.
67. Id. id.
71. Vigliardi-Paravia fratelli fu comm. Innocenzo.
73. Barbaroux Gio. B.
75. Denina Alix in Voli cav. Luigi.
77. Abegg Augusto di Carlo.
81. Salino cont. Alfredo
83 Id. id.
85. Sacerdote avv. Federico fu Giuseppe-Salvatore.
87. Sacerdote Lazzaro fu Emanuele.
89. Chiesa cav. Michele.
91. Id. id.
93. Ambrosetti cav. Vincenzo.
95. Lanzone cav. Carlo (eredi).
97. Meille comm. Luigi Paolo.
99. Cavalli Giuseppina ved. Voli.
101. Cora cav. Camillo.
103, 105. Compans di Brichanteau marchese Carlo.
109. Girard Paolina in Gondrand e Teppa Virginia in Girard
115. Girard Onorato.
119. Germano Melchior. (eredi).
121. Masino Barbara in Ricca-Barberis.
123. Debenedetti avv. Camillo fu Aless.
125. Mautino Pietro (eredi).
127. Demanio dello Stato (Carcere giudiz.).
129. Municip. di Torino (Dazio Comunale).
131. Municipio di Torino (Caserma artiglieria da campo).
133. Municipio di Torino.
135. Id id.
2, 4. Agnelli Carolina ved. Manero.
6. Grondona Filippo fu Gio.
8. Pastoris frat. e sor.
12. San Martino di San Germano march. Casimiro e figli.
14. Sineo comm. Ricc. e Vincenzina.
16. RaucheneggerSofia in Graf.
18. Sacco prof. Feder.
20. Alby Vitt., Gius. ed Ernestina fu Vitt.
22. Asinari Irene in Morozzo.
22*bis* Id. id.
24. Agnelli Giovannina e Delfina.
26. Vinay Giacinta e Fasella cav. Felice.
28. Bocchino Adele in Degregorio.
30. Gamba cav. prof. Alberto.
32. Colombo Giovanna ved. Rodano e figli
34. Treves banchiere Abramo.
36. Ricca-Barberis Enrico (eredi).
38. Ospedale di S. Giovanni.
40. Constantin de Magny cav. Germano.
42, 44, 44*bis* Martini e Rossi (Ditta).
46. Rosazza avv. Fed.
48. (Eredi).
50. Id. id.
52. Priotti Ignazio per la sua prole.
58. Magnani Pietro e sorelle fu Gio. Pietro.
60. Germano Rosalia ved. Servais.
62. Guicciardi cav. Gio. e Pinchia Maria coniugi.
64. Tesio Federico.
66. Perrone Angela vedova Bonelli.
68. Spurgazzi Roberto Spurgazzi Gio. B.
70. Mazzonis Ernesto fu Paolo.
72. Molino baronessa Palmira ved. Andreis.
74. Maspero Giuseppe.
76. Boasso Antonio fu Luigi.
78. Biglia Gio. Battista.
80. Id. id.
82 Montaldo dottore comm. Giuseppe.
84. Massa comm ing. Mattia.
86. Spantigati avv. Enrico e Berti Paolina ved. Spantigati.
88. Ramella Carlo.
90. Lanza avv. Vittorio fu Michele.
92. Giacobino Aug. ed Assandria coniug.
94 Gani conte Raimondo, Cesare ed Anna fu Carlo.
96. Canova cav. Carlo fu Giovanni.
98. Colombo Maria in Guglielmetti.
100. Martini coniugi e Vaccarino Giov.
102. Id. id.
104. Marietti Rosa in Avenati-Bassi.
108. Cantara Alberto fu Romualdo.
110. Luserna Rorengo di Rorà marchese Maurizio.
116. Municipio di Torino (Ammazzatoio).
118. Id. id.
122,124. Uffizio Dazio.
128. Demanio dello Stato (Panificio Milit.).
130. Demanio dello Stato (Caserma Cavalli).

VITTOZZI ASCANIO (già al Monte). Via che conduce al monte dei Capuccini dall'angolo sud della piazza della Gran Madre di Dio **(L 9)**. **Pret. Mand. VI,** Sez. Borgo Po.

Celebre ingegnere ed architetto che diede il disegno della chiesa del Corpus Domini.

1. Diatto cav. Gio.
11. Donna Luigia, Giordana Maria, ed Imoda Clotilde.
15. Girod Zoe Felicita e Caracciolo Gius.a
27. Barbaroux ban. G. B.
29. R. Convitto vedove e nubili.
2. Ridoni madre e figli.
4, 6. Id. id.

VOLTA Alessandro, seconda via a destra del c. Vitt. Em. II, oltre p. Carlo Felice **(F 8)**. **Pret. Mandamento III,** Sez. Monviso.

Celebre fisico, e segnatamente elettricista, inventore della pila conosciuta sotto il suo nome, nato a Como nel 1745, ivi morto nel 1827. Da lui prende nome una delle unità della misurazione elettrica, il *volt*.

1. Guicciardi cav. Gio. e Pinchia Maria coniugi.
3,5. Sella Linda in Piacenza Cesare.
7. Municipio di Torino. (Istituto tecnico G. Sommeiller).
2. Germano Rosalia ved. Servais.
4. Zienkowiez Giulia Melania in Szylanski.
6. Id. id.
8. Comp. di S. Paolo.
10. Id. id.

VOLTURNO, via a giorno del corso Vitt. Em. II, oltre Po. **Pret. Mand. VI,** Sez. Borgo Po.

ZECCA (via della), da piazza Castello, vicino a via Po, fino al c. S. Maurizio, m. 900 **(L 8)**. Sino ai num. 12 e 15, **Pret. Mand. I,** Sez. Dora; indi al fine, **Pret. Mand. IV,** Sez. Borgo Po.

Dal palazzo in cui si batterono per molti anni le monete dello Stato, ed ora sede d'alcuni uffici Demaniali. La Zecca fu soppressa nel 1870.

1,3,5. Demanio dello Stato (Accad. Milit.)
7,9. Lista civile.
11. Municipio di Torino (Ufficio R. Catasto).
13,15. Laugier bar. Enr.
23. Perini Giuseppe.
25. Soc. Prom. Belle Arti.
27,29 Gianoli Carina in Duprè Ernesto (Teatro Scribe).
31. Municipio di Torino
33. Arbarello Luigi e Pietro fratelli.
Gibello-Palazzo Costanza ved. Carbone
Balocca geom. Giovanni e Gibello-Palazzo Maria coniugi
35. Arbarello Pietro e Luigi fratelli.
37. Campioni Teodolinda ved. Polti.
39. Ciravegna Maria in Signorini Giuseppe.
41. Demanio dello Stato (Caserma cavall.).
43. Bonelli Ces., Adami cav. Gius. e Ferrero Teresa in Bichi.
45. Piolti Virginia ved. Discalzo.
47. Col Maria.
51. Birago di Vische march. Carlo Em. (eredi).

2. Giriodi di Monastero contessa Clementina in Coardi di Carpeneto.
4. Cauvin cav. Pasquale fu Antonio.
6. R. Università.
8. Crolle Erminia ved. Caffaratti e figlio Osvaldo.
10. Ceriana ing. Franc. e nipoli.
12. Id. id.
14. Municipio di Torino
16,18. Id. id.
20. Demanio dello Stato
22. Id. id.
24. Id. id. (Caserma cavall.)
26. Voli-Avena Giuseppe
32. Municipio di Torino
34. Birago di Vische marchese Carlo Emanuele (eredi).

VIA CIRCONVALLAZIONE, strada esterna alla cinta daziaria per tutto il suo andamento poligonale a sinistra del Po. Prende questo nome dal *vallo* o fosso in giro che accompagna la cinta.

2. Tamagno Domen. fu Carlo.
6. Orsi Luigia moglie Corte Giacinto.
8. Id. id.
12. Società Piemontese degli Omnibus di Torino.
16. Prin Gio. B. e Gallice Silvia coniugi.
30. Chiesa Margherita ved. Compra.
32. Artusio Giov.
34. Fontana Urbano e Bonet Giulia coniugi.
36. Saladino Adele fu Giuseppe.
38. Mossetto Giuseppe e Domenico.
40. Alinei Giovanni.
42. Gianeri Antonio.
44. Debenedetti cav. Giulio.
46. Narbona coniugi e Bruno Vitale di Placido.
48. Roero Pietro fu Michele.
72. Municipio di Torino.
76,78. Id. id.
96. Fabbr. Torinese di colla e concimi.
102. Id. id.
108 Soc. Anon. Elettricità Alta Italia.
142. Bertone Antonio.
144. Zerbin Giovanna fu Carlo, moglie Arnaldi Antonio.
148. Goitre Celestina in Audano Maurizio.
150. Rubiola Domenico. Rubiola Lucia in Cociglio. Rubiola Angela. Falchero Maria in Crosa.
152. Ferrero Giuseppe e Maggia Maria coniugi, Ferrero Franc. e Maggia Adelaide coniugi.
178. Società Anonima per la Ferrovia centrale e Tramvie del Canavese.
180. Cavalla Maria ved. Raschio.
182. Id. id.
184. Berutto fratelli e sorella fu Luigi.
186. Bianco Giacomo e Ceresa Gironi Maddalena coniugi.
188. Dovo Gio. fu Ag.
190. Garis Carlo. Franc. Gaetano e Vitt. fr.
192. Grosso Giuseppe.
196. Lungo Gius. - Bartolomeo e Manno Anna coniugi.
198. Barberis - Vignola Antonio.
200. Bestonso Carlo.
204,206. Piccini Ant. fu Carlo Andrea.
208. Grabbi Carlo e Luigi.
246. Lungo Filippo.
248. Rapallino Onorina.
250-252. Airoldi Gio. fu Carlo.
266. Società Nazionale delle officine di Savigliano.
268. Morino Bernardo.
270,272. Id. id.
274,276. Id. id.
278. Rigat Teresa in Ferrero.
280. Follini Maria in Bazzotti, e Giulia sorelle fu Lazzaro.
426. Pozzi Enrico.
428. Bellando Giov. di Giovanni.
436. Capello Teresa in Feer-Famil.
440. Salvago Luigia vedova Biglia.
518. Dettoni Gio. fu Bartolomeo.
526, 528. Boringhieri e Comp. (Ditta).
530. Casalegno Stefano di Giuseppe.
532. Id. id.
534. Pozza Dom. e Rol. Adelina coniugi.
536. Mensio Cater. moglie Giuganino Martino.
580. Torchio Luigi.
636. Demanio pel Poligono ferroviario.
660. Martini e Rossi (Ditta).
662,664. Id. id.
674. Mazzucchelli Paolo e Dentis Carlo.
678. Id. id.
684. Curtino - Castagneri Carlo e fratelli fu Pietro
808. Reale Giuseppe.
826. Garassino cav. Bart.
836. Lanza Gio. Michel, e sorelle fu Ottavio
841,852. Id. id.
860. Caramora Paolo e Pietro di Gius. per loro prole.
864. Id. id.
866. Id. id.
868. Id. id.
872. Id. id.

VIA CIRCONVALLAZIONE oltre Po. Strada esterna alla cinta daziaria per tutto il suo andamento poligonale a destra del Po.

9. Prinetto Giacomo fu Bernardo.
10. Biga Gennaro fu Pietro.
83. Guidetti-Serra ing. Felice di Enrico.
42. Mombello Carlo e Crola Felicita coniugi.
93. Copperi cav. Gius.
99. Marsaglia banch. Luigi.
14. Cappa Oreste.
46. Prin Gio. Batt. e Gallico Silvia coniugi.
105. Merlano Delfino.
111. Derussy Antonietta (Istit. d'adoraz.).
18. Barberis Paolo fu Enrico.
6. Cordoni Pietro fu Carlo
20. Cavallerone di Caravana cav. Romolo e Vigliardi Ester coniugi.
8. Florio Ermenegildo fu Gioachino.

Onde mantenere a questa *GUIDA* la sua esattezza ed incontestata utilità per ogni ordine di cittadini, preghiamo il Pubblico di volerci coadiuvare, annunciandoci i ***traslochi,*** gli ***acquisti*** e le ***vendite degli stabili,*** le ***onorificenze,*** i ***decessi*** ed ogni sorta di variazioni avvenute nel corso dell'anno.

Le correzioni si eseguiscono **gratis** inviandole alla Ditta editrice G. B. Paravia e C., via Arsenale, 29.

ELENCO (*)

DELLE PIAZZE, DEI CORSI, DELLE VIE E DEI VICOLI

a cui, per deliberazione del Consiglio Municipale, fu cambiato nome *dal Marzo* ***1851*** *al Dicembre* ***1895.***

DATA cui fu stabilita l'attuale denominazione	DENOMINAZIONE ATTUALE	DENOMINAZIONE PRECEDENTE
	PIAZZE.	
19 giugno 1860	Carlo Emanuele II	Carlina.
7 dicembre 1866	Lagrange	Bonelli.
.....	Palazzo di Città	Delle Erbe.
25 giugno 1864	S. Martino	Pietro Micca.
19 giugno 1860	Savoia	Susina.
19 giugno 1860	Solferino	Mercato della legna.
2 giugno 1869	Venezia	Mercato dei combustibili.
	CORSI.	
20 settembre 1889	Cairoli	Lungo Po.
18 agosto 1881	Grugliasco	S. Martino, che prima del 25 giugno 1864 si denominava corso Pietro Micca, a sud della piazza S. Martino.
2 giugno 1869	Massimo d'Azeglio	Dei Tigli.
19 novembre 1894	Monferrato	Casale.
19 giugno 1860	Palestro	Valdocco a sinistra di via Garibaldi.
30 maggio 1879	Principe Oddone	Principe Oddone e San Solutore.
30 maggio 1879	Re Umberto	Principe Umberto, che prima del 19 giugno 1860 era detto Baluardo dell'Arsenale e strada di Piazza d'Armi.
30 maggio 1879	Regina Margherita	S. Massimo, il tratto fra il circolo Valdocco e piazza Emanuele Filiberto. Santa Barbara, il tratto fra la piazza Emanuele Filiberto e il circolo del R. Parco.
25 giugno 1864	S. Martino	Pietro Micca a nord della piazza S. Martino.
24 aprile 1878	Vittorio Emanuele II	Viale del Re. Principe Amedeo, che prima del 19 giugno 1860 si denominava corso a Piazza d'Armi. S. Avventore.
	VIE.	
19 giugno 1860	Accademia Albertina	Arco. Posta.
3 novembre 1884	Alessandria	Caselle.
29 marzo 1851	Alfieri	S. Carlo.
19 giugno 1860	Andrea Doria	Carrozzai a sinistra di via Roma.
16 aprile 1873	Andrea Provana	Sotto Ripa.
19 giugno 1860	Arsenale	S. Secondo a destra del corso Vitt. Em. II. Arsenale.
19 novembre 1894	Ascanio Vittozzi	Via al Monte.
19 giugno 1860	Assarotti	Deposito, a sinistra di via Garibaldi
30 novembre 1881	Asti	Lauro.
19 giugno 1860	Barbaroux	Madonnetta, il tratto tra la via Genova ed il corso Siccardi. Guardinfanti, il tratto da p. Castello a v. Genova.
25 maggio 1862	Barolo	Macelli.
19 giugno 1860	Bava	S. Massimo e del Moschino dalla p. Vitt. Em. I al corso S. Maurizio.
19 giugno 1860	Bertola	Gambero. Due Bastoni.
19 giugno 1860	Bogino	Barra di Ferro. Ambasciatori. Bogino.

(*) Per la parte storica confrontare i relativi nomi alla pag. 3 e seg.

DATA cui fu stabilita l'attuale denominazione	DENOMINAZIONE ATTUALE	DENOMINAZIONE PRECEDENTE
29 marzo 1871	Bonafous	Del Corso.
19 giugno 1860	Botero	Fieno.
25 giugno 1864	Carena	Del Canale.
19 giugno 1860	Carlo Alberto	Goito, a notte del corso Vitt. Em. II. Madonna degli Angeli. Carlo Alberto, di cui il tratto tra la p. omonima e via Po, prima del 19 giugno 1860, si chiamava via Gabeile.
18 agosto 1881	Carmagnola	Fessia.
19 giugno 1890	Carmine	Fabro. Carmine.
19 giugno 1860	Cavour	Arcivescovado. Esagono, a sinistra di via Roma.
19 giugno 1860	Consolata	Consolata. S. Anna.
20 maggio 1889	Conte Verde	Delle Fragole poi Pellicciai, dalla via Palazzo di Città alla via Torquato Tasso. Mascara, dalla v. Torq. Tasso alla via Basilica.
14 dicembre 1858	Corte d'Appello	Senato.
19 giugno 1860	Fabro	Scuole. Giardino.
19 giugno 1860	Finanze	Finanze.
.....	Francia (Provinciale di)	Savoia.
2 giugno 1869	Franco Bonelli	Fornelletti.
3 giugno 1882	Garibaldi	Doragrossa.
20 maggio 1889	Genova	S. Francesco d'Assisi, che prima del 19 giugno 1860 era divisa in due vie, S. Francesco d'Assisi e S. Martiniano. Via Private.
19 giugno 1860	Giulio	Fortino. Baluardi di Settentrione.
19 giugno 1860	Lagrange	Ghiacciaie. Conciatori.
30 maggio 1879	Magenta	Ginnastica. S. Filippo, da piazza S. Carlo sino alla piazza Carlo Emanuele I.
30 maggio 1879	Maria Vittoria	Soccorso, da piazza Carlo Em. I al corso Lungo Po: prima del 19 giugno 1860 parte di detta via era denominata, Via dei Tintori.
3 luglio 1882	Mazzini	Borgo Nuovo.
30 maggio 1879	Melchior Gioia	Gioberti, a destra del corso Vitt. Em. II.
15 gennaio 1857	Milano	D'Italia.
3 luglio 1882	Mille (Dei)	S. Lazzaro. S Mauro.
19 novembre 1894	Monferrato	Casale, che prima del 16 febbraio 1876 si chiamava Madonna del Pilone.
19 giugno 1860	Montebello	Cannon d'Oro.
19 giugno 1860	Monte di Pietà	Monte di Pietà. Due Buoi.
19 giugno 1860	Napione	Lungo Po, a valle del ponte Vitt. Em. I. S. Dalmazzo.
19 giugno 1860	Orfane	Orfane e Rosario, a destra di via Garibaldi.
19 giugno 1860	Ospedale	Ospedale. Al Fiume.
24 novembre 1871	Paleocapa	S. Quintino.
30 maggio 1879	Parini	Massena, a destra del corso Vitt. Em. II.
19 giugno 1860	Perrone	Quartieri, a sinistra di via Garibaldi.
2 giugno 1869	Plana	Dei Ripari.
28 ottobre 1868	Ponte Mosca	Al Ponte.
19 giugno 1860	Porta Palatina	Cappellai. Spirito Santo. Quattro Pietre. Porta Romana.
30 maggio 1879	Principe Amedeo	Teatro d'Angennes, che prima del 19 giugno 1860 si divideva in via Verna e Teatro d'Angennes.
29 marzo 1871	Roma	Nuova e di Porta Nuova.
2 giugno 1869	Rossini	Dell'Ippodromo, che prima del 19 giugno 1860 si chiamava via della Posta.
19 giugno 1860	S. Agostino	Stampatori.

DATA cui fu stabilita l'attuale denominazione	DENOMINAZIONE ATTUALE	DENOMINAZIONE PRECEDENTE
19 giugno 1860	S. Domenico	Partitore. Figlie dei Militari. S. Domenico.
16 aprile 1873	S. Francesco da Paola	Meridiana, dalla via Cavour al corso Vitt. Em. II.
19 giugno 1860	S. Massimo	S. Pelagia, divisa prima del 19 giugno 1860 nelle vie Santa Pelagia e Cannon d'Oro.
19 giugno 1860	S. Maurizio	S. Maurizio. Rosa Rossa.
19 giugno 1860	S. Tommaso	S. Tommaso. Argentieri.
19 giugno 1860	S. Chiara	S. Martino. Santa Chiara. Basilica, a sinistra di via Milano.
19 giugno 1860	Siccardi	Consolata, a sinistra di via Garibaldi.
19 giugno 1860	Urbano Rattazzi	Valentino.
19 novembre 1894	Vasco	S. Francesco da Paola, a sinistra di via Po.
19 giugno 1860	Viotti	Della Palma.
30 maggio 1879	Virginio	Bogino, a sinistra di via Po.
20 maggio 1889	Volta	Gazometro, a destra del corso Vitt. Em. II. Provvidenza, che prima del 19 giugno 1860 era divisa in via Sacchi (la prima parte di strada a destra del c. Vitt. Em. II) e v. Provvidenza fino via S. Teresa. Venti Settembre, da v. S. Teresa a v. Garibaldi, che prima del 12 novembre 1886 si chiamava S. Maurizio. Seminario, dalla via Garibaldi a p. S. Giovanni. Scuderie.
	VICOLI.	
19 giugno 1860	Maria Adelaide	Settentrione.
19 giugno 1860	Scuderie Reali	Scuderie.
19 giugno 1860	Torquato Tasso	S. Lazzaro.

MANDAMENTI

Mandamento I, Pretura **Dora.**
» II, » **Moncenisio.**
» III, » **Monviso.**
» IV, » **Po.**
» V, » **S. Salvatore.**
» VI, » **Borgo Po.**
» VII, » **Borgo Dora.**

BORGHI

Antica denominazione ora fuori uso.

Borgo Dora. al nord della città.
» **Crocetta,** » sud-ovest »
» **Nuovo,** » sud-est »
» **Po,** » est »
» **S. Salvatore,** » sud »
» **S. Secondo,** » sud-ovest »

REGIONI E FRAZIONI

REGIONE I.

Barriera d'Orbassano, Crocetta, Pretura Borgo S. Salvatore.
Molinette, Pretura Borgo S. Salvatore.
Lingotto, Pretura Borgo S. Salvatore.
Gerbido, Tetti Varrò, Pret. Borgo S. Salvatore.
Drosso e Tre Tetti, Pretura Borgo S. Salvatore.
Mirafiori, Pretura Borgo S. Salvatore.

REGIONE II.

Barriera del Martinetto, Pret. Borgo Dora.
Pozzo Strada, Pret. S. Salvatore e Borgo Dora.

REGIONE III.

Lucento, Pretura Borgo Dora.
Borgo Vittoria, Pretura Borgo Dora.
Madonna di Campagna, Pretura Borgo Dora.

REGIONE IV.

Barriera di Milano, Pretura Borgo Dora.
Regio Parco, Pretura Borgo Dora.

REGIONE V.

Villaretto, Pretura Borgo Dora.
Abbadia di Stura, Pretura Borgo Dora.
Bertolla, Pretura Borgo Dora.

REGIONE VI.

Madonna del Pilone, Pretura Borgo Po.
Sassi, Pretura Borgo Po.
Soperga, Pretura Borgo Po.
Mongreno, Pretura Borgo Po.
Reaglie, Pretura Borgo Po.

REGIONE VII.

Santa Margherita, Pretura Borgo Po.
San Vito, Pretura Borgo Po.
Cavoretto, Pretura Borgo Po.

BORGATE FUORI DELLA CINTA DAZIARIA

Borgata	Regione	Frazione	Località
Abbadia di Stura	V	Borgata Stura	oltre il Regio Parco
Basse di Dora	II	Pozzo Strada	oltre barr. di Francia
Bertolla	V	Bertolla	oltre il Regio Parco
Campidoglio	II	Barriera del Martinetto	oltre barr. del Martinetto
Cavoretto	VII	Cavoretto	oltre barr. di Piacenza
Cenisia	II	Pozzo Strada	oltre barr. di Francia
Ceronda	III	Lucento	oltre barr. del Martinetto
Drosso	I	Drosso e Tre Tetti	oltre barr. d'Orbassano
Gerbido	I	Gerbido	oltre barr. d'Orbassano
Lingotto	I	Lingotto	oltre barr. di Nizza
Lucento	III	Lucento	oltre barr. del Martinetto
Maddalene	IV	Regio Parco	oltre barr. del Camposanto
Madonna di Campagna	III	Madonna di Campagna	oltre barr. di Lanzo
Madonna del Pilone	VI	Madonna del Pilone	oltre barr. di Casale
Mirafiori	I	Mirafiori	oltre barr. di Stupinigi
Molinette	I	Molinette	oltre barr. di Nizza
Monginevro	II	Pozzo Strada	oltre barr. di Francia
Mongreno	VI	Mongreno	vicino alla borgata Sassi
Monte Bianco	IV	Barriera di Milano	tra la barr. di Milano ed il R. Parco
Monte Rosa	IV	Barriera di Milano	tra la barr. di Milano ed il R. Parco
Pozzo Strada	II	Pozzo Strada	oltre barr. di Francia
Regio Parco	IV	Regio Parco	oltre barr. del Camposanto
Reaglie	VI	Reaglie	oltre la borgata Madonna del Pilone
San Paolo	II	Pozzo Strada	oltre la Polveriera
San Vito	VII	San Vito	oltre barr. di Piacenza
Santa Margherita	VII	Santa Margherita	oltre la piazza Gran Madre di Dio
Sassi	VI	Sassi	oltre la borgata Madonna del Pilone
Soperga	VI	Soperga	oltre la borgata Sassi
Stura	V	Abbadia di Stura	oltre barr. del Camposanto
Tetti Varrò	I	Gerbido	oltre barr. d'Orbassano
Tre Tetti	I	Molinette	oltre barr. di Nizza
Val Salice	VII	Val Salice	oltre la piazza Gran Madre di Dio ed il corso Vitt. Em. II, oltre Po
Val San Martino	VII	Val San Martino	oltre barr. di Casale
Villaretto	V	Villaretto	oltre barr. di Lanzo a sinistra
Vittoria	III	Mad. di Campagna	oltre barr. di Lanzo.

TORINO

GUIDA DEL VIAGGIATORE

Illustrata da 20 fotoincisioni e pianta della Città

Pubblicata in quattro edizioni
sotto il Patrocinio del Municipio e della Soc. Promotr. dell'Ind. Naz. di Torino

Edizione Italiana, Francese, Inglese e Tedesca, caduna L. 1.

Presso le Librerie G. B. PARAVIA e Comp.

MONUMENTI

Amedeo VI detto il Conte Verde. — Gruppo in bronzo modellato dal cav. Pelagio Palagi, fuso in Torino dalla fonderia Colla. — Ha per epigrafe: QVESTO RICORDO DELLA SPEDIZIONE IN ORIENTE DEL CONTE VERDE — FV COMMESSO DAL RE CARLO ALBERTO E DONATO ALLA CITTÀ DI TORINO — PER RICAMBIARLE L'AFFETTVOSA LETIZIA ONDE FECE PIV SOLENNI LE NOZZE — DELL'AVGVSTO SVO PRIMOGENITO AL QVALE ERA POI DATO INAVGVRARE — IL COSPICVO MONVMENTO DI GLORIA NAZIONALE E DOMESTICA — VII MAGGIO MDCCCLIII. — *Piazza del Palazzo di Città.*

Balbo Cesare, statista. — Statua in marmo dello scultore Vela, innalzata nel 1856 — *Aiuola Cavour, piazza Cavour.*

Bava Eusebio, generale. — Statua in marmo dello scultore Albertoni, erettagli dall' Esercito Sardo. — *Aiuola Cavour, piazza Cavour.*

Beccaria Gio. Battista. — Guglia posta in onore di questo dotto abate in capo a piazza dello Statuto, e per segnare la base dei lavori trigonometrici per il meridiano di Torino, da lui compiuti per ordine di Carlo Emanuele II.

Benso di Cavour Conte Camillo. — Grandioso gruppo in marmo, dello scultore Duprè, innalzato l'anno 1872; oltre alla figura del grande Statista, si trovano altre 10 statue minori in marmo, e molti ornati in bronzo. Il concetto del monumento venne così spiegato:

Nel gruppo principale (alto m. 4,35). *L'Italia offre la corona civica al conte Cavour*, il quale nel dipartirsi da questa terra lasciò il suo ricordo scritto nella carta che tiene fra le mani *Libera Chiesa in Libero Stato* — sul davanti e sul di dietro stanno seduti *il Diritto* e *il Dovere* concetti del sommo statista: il *diritto* dell'Italia a costituirsi in Nazione, il *dovere*, che egli immedesimò, di tutti gli Italiani di adoperarsi per conseguire questo supremo scopo; — ai fianchi su due segmenti semicircolari stanno, da un lato: la *Politica* contrariata come ai tempi del Cavour da due partiti, il *sovversivo* ed il *retrivo*, raffigurati da due giovinetti; dall'altro l'*Indipendenza* che spezzò i vincoli della signoria straniera e compose il fascio dell'unità. — Sotto alla statua principale, nel granito, sono raffigurate col leone alato e con la lupa che allatta i gemelli Romolo e Remo, Venezia e Roma, come a denotare non avere il Cavour potuto compiere il suo grande concetto di unirle alla famiglia italiana; — i bassorilievi rappresentano *il ritorno delle truppe sarde dalla Crimea*, e *il Congresso di Parigi*; — i trofei agli angoli simboleggiano la Guerra, la Marina, l'Istruzione, l'Industria, l'Agricoltura e il Commercio, da lui instaurati come Ministro; nel fregio superiore sono gli stemmi delle Provincie che hanno contribuito ad innalzare il Monumento; — sui due grandi scudi stanno l'arma di Casa Savoia e della famiglia Cavour. — Il monumento è alto metri 14,20: e misura alla base metri 56. — *Piazza Carlo Emanuele II*, detta *Carlina*. Altra statua esiste nel Palazzo della Camera di Commercio.

Bona, busto nella stazione.

Borella Alessandro, dottore e scrittore popolare, politico e liberale. — Busto in marmo postogli da alcuni amici nel 1871. — *Giardini della Cittadella.*

Bottero G. B. — Sorge nell'aiuola di via Quattro Marzo ed è opera dello scultore O. Tabacchi. La statua in bronzo del *Dottore*, in piedi, posa su un plinto di granito che di poco s'eleva dal suolo. Tiene nella mano destra la *Gazzetta del Popolo*, e colla sinistra sembra affermare e commentare il suo pensiero. — Il Bottero nacque a Nizza Marittima il 16 dicembre 1822; studiò in Torino, si laureò in medicina, quindi *emigrò*, com'egli soleva dire, dal campo della scienza per passare a quello del giornalismo politico, fondando col Govean la *Gazzetta del Popolo*, che fu poi tutta la sua vita. — Fu Consigliere comunale di Torino e Deputato al Parlamento Subalpino. Alla causa della libertà e indipendenza d'Italia dedicò tutto il suo ingegno e l'opera sua, e in favore di questi ideali combattè dalla tribuna e più dalle colonne del suo giornale, memorande battaglie. Morì in Torino il 16 dicembre 1897. Il monumento venne eretto per sottoscrizione pubblica ed inaugurato il 12 novembre 1899.

Brofferio A., giureconsulto e poeta. — Statua in marmo inauguratasi il 28 maggio 1871. — *Giardini della Cittadella.*

Carlo Alberto. — Statua in marmo dello scultore Vela. — *Sullo scalone del Palazzo Reale.*

Carlo Alberto. — Statua in marmo dello scultore Cauda. — *Sotto i portici del Palazzo Municipale.*

Carlo Alberto. — Monumento equestre con bassorilievi e ornamenti in bronzo, rappresentanti un artigliere, un granatiere, un bersagliere ed un lanciere del 1848. Ai quattro lati stanno sedute statue, pure di bronzo, simboleggianti l'Indipendenza, la Libertà, la Giustizia ed il Sacrificio. — Lavoro lodatissimo dello scultore Marocchetti, innalzato nel 1861, sulla *piazza Carlo Alberto.*

Carlo Alberto. — Statua in marmo in onore di Re Carlo Alberto, dello scultore G. B. Cevasco, trovasi sullo *scalone del Palazzo Madama.*

Cassinis G. B., giureconsulto — Statua in marmo dello scultore Odoardo Tabacchi, eretta nel 1873. — *Giardini della Cittadella.*

Castore e Polluce. — Statue equestri in bronzo, modellate dallo scultore lombardo Sangiorgio, fuse da G. B. Visconti in Milano. — *Piazza Castello avanti il Palazzo Reale.*

Cavalli Giovanni, generale d' Artiglieria; busto in bronzo fuso nell'Arsenale, posto nel cortile del medesimo, inauguratosi il 4 dicembre del 1885 alla memoria di colui che pe' suoi studi fu una delle glorie del Corpo d'Artiglieria.

Colombini Giulia, educatrice. — Busto in marmo dello scultore Casetti, posto nel 1880. — *Giardini della Cittadella.*

Cottolengo (Canonico), insigne benefattore dei poveri. — Statua in marmo dello scultore A. Bruneri, posta in fondo di *via Ariosto* a metà di *via Cottolengo.*

Crimea (Monumento commemorativo della spedizione in). — Venne costruito per cura di un Comitato promotore presieduto dal conte Raffaele Cadorna, Tenente Generale. — Il Consiglio Comunale votò un concorso di L. 20,000. — Autore del progetto il comm. Luigi Belli. — Il monumento consiste in un obelisco di granito su una base quadrangolare larga m. 9; l'altezza totale è di metri 18. È ornato da un gruppo di tre figure di cui quella al centro rappresenta la Vittoria, fiancheggiata a destra e sinistra da un bersagliere e un marinaio rappresentanti l'Esercito e la Marina. Lo zoccolo è decorato degli stemmi delle potenze alleate. I bassorilievi ed iscrizioni uniti agli angoli mediante gruppi di palme rappresentano la battaglia della Cernaia e l'assedio di Sebastopoli; al disopra dei bassorilievi vi è un fregio composto di stelle; in ultimo l'obelisco, le di cui facciate due portano le seguenti epigrafi: Nella anteriore: A RICORDO DELLA SPEDIZIONE DI CRIMEA MDCCCLV-MDCCCLVI. Nella posteriore: RE — PRINCIPI — ESERCITO — ARMATA — MUNICIPIO — CITTADINI — ERESSERO — MDCCCLXXXIII. — *Sul prolungamento del Corso Vittorio Emanuele II, oltre Po.*

De Gerbaix de Sonnaz Ettore, generale. — Statua in bronzo modellata dallo scultore Dini e fusa nell'officina Papi di Firenze; monumento inauguratosi il 23 dicembre 1883. — *Piazza Solferino.*

Duca di Genova. — Statua equestre in bronzo, con bassorilievi, modellata dallo scultore Balzico, fusa nell'officina Papi a Firenze. Porta le due seguenti epigrafi: Nella parte anteriore: FERDINANDO DI SAVOIA — DUCA DI GENOVA — FERITO A MORTE IL CAVALLO — NELLA BATTAGLIA DI NOVARA — SEPPE VENDICARE COL VALORE — L'INGIVRIA DELLA FORTVNA. Nella posteriore: VITTORIO EMANVELE II — RE D'ITALIA — TESTIMONE DELLE PRODEZZE FRATERNE — CON MEMORE AFFETTO — ERESSE 1877. — *Piazza Solferino.*

Emanuele Filiberto. — Grandioso monumento equestre in bronzo, con due bassorilievi rappresentanti la battaglia di S. Quintino e la pace di Cateau Cambrésis, lavoro dello scultore Marocchetti. Al lato sud si legge: EMANVEL . FILIBERTO — CAROLI . III . F. — ALLOBROGVM . DVCI — REX . CAROLVS . ALBERTVS — PRIMVS . NEPOTVM — ATAVO . FORTISSIMO — VINDICI . ET . STATORI — GENTIS . SVAE — AN . M.DCCC.XXXVIII. Al Nord: VICTOR . AD . AVG . VEROMANDVOR. — SVBALP . REGIONE — IN VIRTVTIS . PRETIVM — RECEPTA — VRBEM . INGREDITVR — IVRE . VETERIS PRINCIPATVS — ET . CIVIVM . STVDIO . SVAM — POPVLIS PACEM — REDDITVRVS — XIX . KAL . IAN . AN . M . D . LXII. — *Piazza S. Carlo.*

Emanuele Filiberto. — Statua in marmo dello scultore Santo Varni. — *Sullo scalone del Palazzo Reale.* Altra statua nella Cappella della SS. Sindone. — Due busti nella R. Pinacoteca.

Garibaldi Giuseppe. — Monumento inauguratosi il 6 novembre 1887 sul corso Cairoli di prospetto alla via dei Mille. Ne fu autore il comm. Tabacchi.

Costituisce la base un masso granitico, intagliato, ridotto alla forma generale d'un piedestallo.

Il dado del basamento è ridotto a finimento su tre faccie. Sulla faccia anteriore in caratteri di bronzo è l'iscrizione: « TORINO A GARIBALDI MDCCCLXXXVII » Sulla faccia rivolta a nord: « I MILLE » La faccia sud reca lo stemma di Torino in bronzo. In basso sono accennate poche monature che si perdono nel masso rozzamente sbozzato. Su questa larga base stanno due magnifiche figure decorative. Davanti verso l'estremità destra la statua della Libertà tenendo nella destra il fascio delle verghe colla scure, nella sinistra la bandiera. Nel fianco sinistro è rappresentato un bellissimo leone ringhiante. La figura di Garibaldi s'erge gentile e maestosa, la spada impugnata verso le due estremità, il *poncho* svolazzante al vento, la testa fieramente eretta. La statua in bronzo venne fusa dal cav. Emilio Sperati, e fu la prima opera colossale fusa in Torino, col sistema a cera perduta.

Gioberti Vincenzo, filosofo. — Statua in marmo, dello scultore Albertoni, con bassorilievo rappresentante la Religione che scaccia l'Ipocrisia. Vi si legge: 1. VINCENZO GIOBERTI — SOMMO FILOSOFO — FORTISSIMO PROPVGNATORE — DEL PRIMATO E DELL'INDIPENDENZA — D'ITALIA. — 2. GLI ITALIANI D'OGNI PROVINCIA — MDCCCLIX. — *Piazza Carignano.*

La Farina Giuseppe. — Statua in marmo dello scultore M. Auteri, di Firenze. Vi si legge: A GIVSEPPE LA FARINA — STORICO ILLVSTRE — ANTESIGNANO E STRENVO PROPVGNATORE — DELLA VNITÀ E LIBERTÀ D'ITALIA — XX ANNI DOPO LA SVA MORTE — V. SETTEMBRE MDCCCLXXXIII. — *Piazza Solferino.*

Lagrange Gius. Luigi, (de La Grange) matematico. — Statua in marmo dello scultore Albertoni, innalzata nel 1867 — *Piazza Lagrange.*

La Marmora Alessandro, generale, fondatore dei Bersaglieri morto in Crimea. — Statua in bronzo dello scultore Cassano eretta nel 1867. — *Aiuola della Cittadella, al principio di via Cernaia.*

La Marmora Alfonso. — Monumento equestre inauguratosi il 25 ottobre 1891 in piazza Bodoni. — Ne fu autore il Conte Grimaldi.

Il La Marmora è a cavallo, in divisa di generale, in atto di chi scorge un pericolo e corre alla difesa; colla sinistra stringe le redini, colla destra brandisce la sciabola. Il busto proteso innanzi, l'espressione del volto somigliantissimo, la mossa del cavallo che drizza le orecchie, dilata le narici, dànno una grande evidenza al concetto dell'artista.

Il piedestallo venne pure ideato dal Grimaldi e disegnato e diretto dall'ing. Rivetti. Le fondazioni scendono otto metri sotto terra: la parte fuori terra raggiunge i 6 metri, totale col cavallo m. 11. È in granito di Baveno. I quattro angoli sono smussati da quattro mensoloni sporgenti, sormontati da teste di leone in bronzo ornate di foglie d'acanto anch'esse in bronzo. Questo importantissimo monumento fuso in bronzo, col concorso del Governo, fu fatto nel R. Arsenale di Torino. Il sig. conte Grimaldi trovando il sistema a tasselli sconvenevole sotto tutti i rapporti per avere una perfetta riescita nella fusione, poichè il lavoro presentava molte difficoltà sia per la mole quanto per la modellatura del pelo del cavallo, il Grimaldi, combinò col signor Cav. Emilio Sperati, giovane artista, che diede già prove non dubbie di abilità nella fusione di molte altre statue, perchè facesse questa fusione col sistema a cera perduta, nel R. Arsenale, adoperando parte degli attrezzi e parte degli operai della fonderia.

Il conte Stanislao Grimaldi del Poggetto compì l'opera sua artistica, senza alcun compenso, ed il nipote marchese Tommaso Ferrero La Marmora, munificentemente contribuì a completare la somma occorrente.

Su due lati si leggono le seguenti epigrafi: Lato destro: TORINO DECRETAVA IL GENNAIO MDCCCLXXXVIII INTERPRETE DELLA RICONOSCENZA NAZIONALE.

Lato sinistro: ALFONSO FERRERO DELLA MARMORA - PROPUGNATORE INSIGNE DELL'UNITÀ NAZIONALE - RIORDINATE LE PATRIE MILIZIE - RISOLLEVAVA NELLA CRIMEA LE FORTUNE D'ITALIA - CONTINUANDO A CAPO DEL GOVERNO L'OPERA DI CAMILLO CAVOUR.

Manin Daniele, dittatore veneto. — Statua in marmo dello scultore Vela. Sul piedestallo dalla parte sud si legge: A DANIELE MANIN VENEZIANO — CHE DITTATORE IN PATRIA — MEGLIO CHE DITTATORE IN ESILIO — PREMEDITÒ L'ITALIA FUTURA — ITALIANI E FRANCESI — L'A. MDCCCLXI. — QUARTO DELLA SUA MORTE. — *Aiuola Cavour piazza Cavour.*

M. V. della Consolata. — Statua di marmo bianco posta sopra colonna di granito bigio, opera dello scultore Bogliani, eretta per voto del Corpo decurionale nel 1835 in ringraziamento dell'esser la città scampata dalla epidemia colerica. — *Piazzetta della Consolata.*

Massimo d'Azeglio, pittore, soldato e statista. — Statua in bronzo dello scultore Balzico fusa nella fonderia Muller di Monaco ed innalzata nel 1873. — Nella parte anteriore porta: PER TRAMANDARE AI FVTVRI — IL NOME ILLVSTRE DI MASSIMO D'AZEGLIO — RE VITTORIO EMANVELE II — CHE L'EBBE MINISTRO IN TEMPI DIFFICILISSIMI — E LO CHIAMÒ AMICO — IL MVNICIPIO TORINESE E MOLTI CITTADINI — INNALZARONO QVESTO MONVMENTO. — Nella posteriore, due massime tolte dalle sue opere e dal suo testamento. — *Avanti lo scalo di Porta Nuova.*

Maurizio e Lazzaro (i santi). — Statue in marmo, dei professori Simonetta e Albertoni. — *Nella facciata della Basilica Magistrale in via Milano.*

Micca Pietro. — Statua in bronzo dello scultore Giuseppe Cassano, colata nella R. Fonderia di Torino.

Nella parte anteriore si legge la seguente epigrafe:

PIETRO MICCA — DI ANDORNO SAGLIANO — SOLDATO MINATORE — NEI CAVI DELLA CITTADELLA DI TORINO — A DÌ 30 AGOSTO 1706 — ALL'IMMINENTE IRROMPERE DEI NEMICI — CONSCIO DI CERTA ROVINA — ACCESE LE POLVERI — E COL SACRIFICIO DELLA VITA — FECE SALVA LA PATRIA.

Nella posteriore: PER DECRETO — DEL PARLAMENTO ITALIANO — E DEL MUNICIPIO DI TORINO — AUSPICE — LA SOCIETÀ PROMOTRICE — DELLE BELLE ARTI — 4 GIUGNO 1864. — *Davanti al Maschio della Cittadella.*

— Altro monumento a questo eroico Soldato trovasi nel cortile dell'Arsenale.

Minerva. — Statua di Vincenzo Vela, nel palazzo del Museo Civico, Sezione Arte Moderna. — *Corso Siccardi* 30.

Monumento all'esercito sardo. — Statua in marmo rappresentante un Alfiere, dello scultore Vincenzo Vela, offerta dai Milanesi nel 1857 alla Città di Torino — *Piazza Castello davanti al Palazzo Madama.*

Monumento del 1821. — Guglia con ornati in bronzo posta in principio del corso del Valentino dai Veterani e dal Municipio nel 1873 in ricordo che l'11 marzo fu ivi « giurata la libertà d'Italia ».

Monumento Nazionale. — (Vedi Mole Antonelliana, pag. 91).

Paleocapa Pietro, ingegnere e ministro. — Statua in marmo dello scultore Odoardo Tabacchi. — *Piazza Paleocapa.*

Busto nella stazione.

Pepe Guglielmo, generale napoletano. — Statua in marmo dello scultore Stefano Butti, innalzatagli dalla consorte di lui Marianna Caventry-Pepe il 1858, auspice il Municipio Torinese — *Piazza Maria Teresa.*

Pes di Villamarina Salvatore, statista insigne. — Busto in bronzo dello scultore Tabacchi, e fuso a cera perduta dal cav. Emilio Sperati sopra colonna di granito dello scultore Casetti, con ornati e piastrone in bronzo portante la dedica. — *Aiuola Cavour, rimpetto al N. 22, via dei Mille.*

Principi Eugenio e Ferdinando di Savoia. — Statue in marmo, donate al Municipio dal cav. Mestrallet, nel 1858, *nella facciata del Palazzo Municipale*, la prima dello scultore Simonetta, la seconda del Dini.

Provana Andrea. — Statua in marmo del prof. Simonetta. — *Sullo scalone del Palazzo Reale.*

Sella Quintino. — Statua in bronzo dello scultore C. Reduzzi. Sul piedestallo si legge: QUINTINO SELLA — SCIENZIATO E STATISTA INSIGNE — PROMOSSE LA FONDAZIONE DI QUESTA SCUOLA E PRIMO VI PROFESSÒ MINERALOGIA NEGLI ANNI MDCCCLXI E MDCCCLXII. *Sul piazzale del Castello del Valentino, Scuola degli Ingegneri ed Architetti.*

Siccardi. — Obelisco eretto in piazza Savoia il 4 marzo 1853. Porta i nomi di tutti i Comuni che concorsero all'erezione del monumento, in ricordo dell'abolizione del Fôro ecclesiastico.

Traforo del Fréjus (monumento commemorativo del) — A ricordare ai posteri l'opera del Traforo delle Alpi decretato dal Parlamento Subalpino nel 1857 e terminato nel 1871, venne innalzato, per iniziativa delle Società Operaie questo obelisco in *Piazza dello Statuto.* Esso è formato con roccie estratte dalla Galleria; sui fianchi stanno in attitudini diverse alcuni Titani (in pietra di Viggiù) immagini della forza brutale soggiogata dal Genio della scienza, il quale scrive a caratteri d'oro sulla cima i nomi dei tre ingegneri ardimentosi che ne diressero i lavori: Germano Sommeiller (n. 1815 m. 1871), Severino Grattoni (n. 1816 m. 1876), e Sebastiano Grandis (n. 1817, m. nel gennaio del 1892). — Primo promotore del Traforo fu il cacciatore savoiardo Giuseppe Médail, il quale nel 1833 ne presentava il concetto a Re Carlo Alberto; ma fu solo dopo gli studi dei geologi B. Gastaldi, A. Sismonda, Menabrea, Sella e Giulio, uniti ai calcoli degli ingegneri Paleocapa e Ranco, che il conte Cavour si fece promotore di questo passaggio che unisce con grande vantaggio economico due popoli industriosi. — La galleria misura metri 12400 circa di lunghezza per 8 di larghezza.

Il concetto del monumento, modellato dallo scultore Belli, fu del conte Panissera, e fu eseguito dagli allievi della R. Accademia Albertina, sotto la direzione dei prof. Biscarra, Ardy e Tabacchi, il quale modellò pure la statua del Genio alato, fusa con rara perfezione nel R. Arsenale di Torino. L'inaugurazione ebbe luogo il 26 ottobre 1879.

Vittorio Amedeo I. — Statua equestre di bronzo, su cavallo di marmo bianco che calpesta due figure di schiavi di... il tutto modellato e scolpito da Andrea Rivolta romano, nel **1619**, e la statua fu gittata da Federico Vanelli luganese, maestro di getti delle artiglierie ducali, sullo scorcio dello stesso anno, per ordine di Carlo Emanuele I che voleva innalzare questo monumento al padre suo Emanuele Filiberto.

Questo monumento rimase abbandonato nei magazzini del palazzo sino al **1663**, nel quale anno ristaurandosi il palazzo e compiendosi la scala dall'architetto conte Amedeo di Castellamonte per le nozze di Carlo Emanuele II con Maddalena Francesca di Valois, fu dal Duca fatto innalzare nel posto ove ora si vede, dedicandolo al padre suo Vittorio Amedeo I. Perchè poi il monumento non fosse in contraddizione con la epigrafe, dettata dal Thesauro, e che suona così: DIVI VICTORIS AMEDEI — BELLICAM FORTITUDINEM, — ET INFLEXV, IVSTITIAE RIGOREM, — METALLO EXPRESSUM VIDES. — TOTVM ANIMVM VIDERES — SI VELOX INGENIVM, — FLEXITEMQ. CLEMENTIA, — EXPRIMERE METALLV. POSSET; fu tolta alla statua la testa di Emanuele Filiberto (gettata, come era in uso allora, separatamente) e surrogata con quella di Vittorio Amedeo I, modellata e fusa da La Fontaine scultore, fonditore ed intagliatore della Zecca ducale, nell'aprile del **1663**. Questa è la storia del monumento conosciuto ora sotto il nome di CAVALLO DI MARMO. *Sullo scalone del palazzo reale.*

Vittorio Emanuele I. — Statua in marmo dello scultore Gaggini — *Piazza della Gran Madre di Dio.*

Vittorio Emanuele II. — Statua in marmo dello scultore Vela. — *Sotto i portici del Palazzo Municipale.*

Vittorio Emanuele II. — Monumento grandioso, donato alla città di Torino da S.M Umberto I, e degno veramente del *Padre della Patria*, per la maestà della mole e dell'effetto. Ne è autore il cav. uff. Pietro Costa, che vinse il concorso indetto dal Municipio nel **1879**. In seguito a peripezie e questioni insorte fra l'artista e il Municipio, il monumento fu ultimato per cura di questo, ed inaugurato solennemente il **9** settembre **1899**.

La statua di Vittorio Emanuele, in bronzo, sorge su quattro colonne doriche di granito di Baveno, che s'innalzano a circa **30** metri dal suolo, ed è alta ben 9 metri. — Ai piedi del basamento, ai quattro lati, sono quattro statue allegoriche, pure in bronzo; l'*Unità*, prospiciente la collina; il *Lavoro*, nella parte opposta; la *Pace*, verso piazza d'Armi, e la *Libertà*, che completa il numero. — Agli angoli quattro aquile gigantesche tengono afferrati altrettanti scudi di Savoia.

Il Monumento è situato sul corso Vittorio Emanuele II, all'incrocio del corso Siccardi, e, malgrado tutto, è giudicato opera che onora l'artista, l'effigiato, il donatore e la Città nostra.

Nel cortile della Regia Università si trovano le statue di:

Matteo Pescatore, insigne giureconsulto, nato in San Giorgio Canavese il **21** novembre **1810**, morto in Torino l'**8** agosto **1879**, statua in marmo dello scultore comm. Dini, non che quelle di **Luigi Gallo**, **G. Timermans** e **Alessandro Riberi,** insigni cultori delle scienze medico-chirurgiche. — Statue in marmo, la 1ª dello scultore V. Vela, la 2ª dello scultore Tabacchi, e dello scultore Albertoni la 3ª.

Nel porticato inferiore e superiore si trovano i busti dei preclari professori:

Albini P.	**Gioberti Vinc.**
Alfieri di Sostegno C.	**Giulio C. I.**
Avogadro di Quaregna A.	**Liveriero E.**
Baruffi G.	**Martini L.**
Beccaria G. B.	**Merlo F.**
Bertini.	**Paravia P. A.**
Boggio P. C.	**Peyron A.**
Bon Compagni C.	**Piria Raffaele**
Bricco G.	**Plana G.**
Capellina D.	**Precerutti E.**
Chiò F.	**Rayneri A.**
Cibrario L.	**Schina M.**
Corte A.	**Timermans.**
De Filippi F.	**Valperga di Caluso.**
Dionisio M. G.	**Vasco G. B.**

Ai lati d'ingresso sono due statue in marmo di **Carlo Emanuele III e Vittorio Amedeo II**, opera dei fratelli Collino.

Sovrasta alla porta d'ingresso, sul portico superiore, il gruppo in marmo della *Fama che incatena il Tempo*, opera degli scultori fratelli Collino.

Nel Cortile del R. Ospizio di Carità trovansi le statue di:

Giuseppe Consul e Paolo Catone, benefattori di questo filantropico Istituto, l'una dello scultore P. Della Vedova **1869**, l'altra di G. Dini **1880**; e disposti in nicchie i busti in marmo di parecchi altri benefattori.

Nel porticato del palazzo dell'Accademia delle Scienze si trova:

Giovanni Plana. — Statua posta a ricordo dell'insigne matematico ed astronomo, dello scultore G. Albertoni ed i busti in marmo che ricordano il celebre ellenista **Amedeo Peyron**; l'insigne storiografo **Ercole Ricotti** opera questa dello scultore comm. Pietro Della Vedova; di **Giovanni Flecchia** egregio glottologo e indianista, e **Angelo Genocchi**, professore di matematica, dello scultore Lusardi il primo, e di G. Ginotti il secondo; di **Tommaso Vallauri** illustre latinista, dello scultore Canonica

Nel portico superiore del palazzo municipale, avanti la porta d'ingresso alla Biblioteca, trovasi il busto in marmo posto dal Municipio in onore di **Giuseppe Pomba**, distinto libraio, editore, fondatore della stessa.

Fra le statue in marmo degne di menzione, ricordiamo le sei che ornano la facciata del palazzo Carignano: la *Giustizia*, del Giani, l'*Industria*, del Della Vedova; la *Scienza* del Dini; l'*Agricoltura*, dell'Albertoni, l'*Arte* e la *Legge* del Simonetta.

Nella chiesa della Consolata, cappella a sinistra, trovasi il monumento a

Maria Teresa e Maria Adelaide. — Pregiate statue dello scultore Vincenzo Vela.

Nella cappella della SS. Sindone, ammiransi quattro monumenti in marmo bianco, fatti porre da Carlo Alberto ai quattro Principi della sua Casa:

Amedeo VIII.	— Dello scultore	Cacciatore.
Emanuele Filiberto.	Id.	Marchesi.
Principe Tommaso.	Id.	Gaggini.
Carlo Emanuele II.	Id.	Fraccaroli.

LAPIDI

Trovansi sparse su alcune case di Torino, poste d'ordine del Comune, a ricordanza dei luoghi dove nacquero, dimorarono o vi morirono uomini illustri come il Cavour, Balbo, Alfieri, Bogino, Beccaria, Plana, Silvio Pellico, Gioberti, Bellezia, Torquato Tasso, Riberi, Botero, Lagrange, Cibrario, Paravia, Amedeo, Peyron, Romani, Quintino Sella, Virginio, quella storica in via S. Teresa n. **13** a Gius. Garibaldi per ricordare la spedizione dei Mille **1860** ed altre; notevoli però per dettato e lavorio d'esecuzione, dobbiamo citare quella posta sotto la Loggia reale, a ricordo che da essa vennero proclamate le prime libertà d'Italia e lo Statuto, ed a destra della stessa loggia, quella a Vitt. Emanuele II, dettata dall'avv. Chiaves, inauguratasi il **9** gennaio **1884**; quelle poste a ricordo del bar. Des Ambrois de Nevache e del conte F. Sclopis sotto i portici della Prefettura; quella nel secondo porticato del cortile della R. Università a ricordo che il *4* settembre **1506** vi fu laureato il sommo filosofo Erasmo di Rotterdam; quella, ideata dal conte Ceppi, sul frontone del palazzo Carignano che ricorda il luogo dove nacque Vittorio Emanuele II; e nel medesimo palazzo vi è notata quella a ricordo dell'opera e sapienza politica di Cavour per l'unità d'Italia, inauguratasi il XX settembre **1895**. Sotto l'atrio del palazzo Municipale sono le lapidi in memoria dei morti nelle battaglie per l'indipendenza d'Italia; alla stazione di Porta Nuova, lato partenze, ne fu posta una in onore degli Stephenson inventori della locomotiva. Vanno ancora ricordate: quella posta all'esterno del Politeama Gerbino in memoria degli illustri scrittori drammatici, da Goldoni a Cavallotti; quella che si vede sul frontone della Caserma Arimondi, in memoria del generale dello stesso nome valorosamente caduto in Adua; in ultimo la lapide in memoria del Congresso dei rappresentanti delle provincie italiane, radunatosi in Torino nell'ottobre **1898** per studiare la *semplificazione degli ordini amministrativi*, posta sotto i portici del palazzo della Prefettura — La lapide che era stata messa sul frontone della Cittadella il *24* giugno **1888** a ricordo dei caduti di Dogali, venne, a motivo della restaurazione del Maschio, trasportata alla caserma Dogali, oltre Po.

PALAZZI

Palazzo Madama, il cui fronte verso ponente dal Milizia detto superbo, venne costrutto nel **1718** per ordine di Madama Reale. Esso è una piccola parte del vasto insieme di costruzioni che il Juvara aveva immaginato di fare attorno al vecchio Castello che dalla vicinanza della vecchia porta Fibellona venne detto *Castrum Portae Phibellonae.*

Nel **1884**, all'occasione dell'Esposizione Nazionale Italiana, e negli anni seguenti, furono per ordine del Ministero dell'Istruzione eseguiti parecchi lavori di ricerca che portarono alla scoperta delle traccie di una delle porte romane della città, con le quattro fauci e le due torri simili a quelle della Porta Palatina. È sede della Corte di Cassazione di Torino, dell'Ufficio Regionale per la conservazione dei monumenti e dell'Osservatorio astronomico.

Palazzo Carignano. — Il Palazzo Carignano è un capolavoro di stile barocco, del Guarini, costrutto nel **1680**, quantunque esso presenti un'aria di maestà e un qualche cosa che soddisfa l'occhio. Ora è compiuta la parte prospiciente la piazza Carlo Alberto sul disegno del commendatore Ferri e coll'architettura del commendatore Bollati. La facciata è tutta di granito di Baveno e del monte Orfano, ed ha un'altezza di circa **40** metri. Il salone principale ha la lunghezza di **38** metri, la larghezza di **22** e l'altezza di **23**; in esso trovansi il Museo di zoologia e mineralogia e le scuole di anatomia comparata e gli uffici del Consorzio Nazionale, Vi nacque Vitt. Eman. II. — *Piazze Carignano e Carlo Alberto.*

Palazzo dell'Accademia delle Scienze. — Costrutto dai Padri Gesuiti per uso di Collegio nel **1690**; nel **1784** Vittorio Amedeo III ne assegnò una parte a sede dell'Accademia da cui prese nome e l'altra parte fu destinata ai Musei, trasportati poi in parte nel palazzo Carignano; in esso ora trovansi il Museo egizio e d'antichità, e la R. Pinacoteca. Si osservi lo scalone, coi suoi busti e le sue lapidi. — *Via Accademia delle Scienze* **4**.

Palazzo dell'Accademia Filarmonica. — (Piazza S. Carlo 5), uno dei più grandiosi di Torino, eseguito su disegni dell'Alfieri, destinato specialmente a balli e concerti; con sale riccamente ornate.

Palazzo Barolo (via Orfane **7**), — Di gran merito architettonico sono l'atrio e le due scale. Qui visse il benemerito marchese Barolo, la generosa sua consorte, e potè tranquillamente finire i suoi giorni Silvio Pellico.

Molto degni di nota sono il *Palazzo della Cisterna* (v. Maria Vittoria **12**) abitazione, quando sono a Torino, dei figli del Duca d'Aosta, il quale ha una delle più splendide gallerie che ci siano in Europa. *Palazzo Cavour* (via Cavour **8**). *Palazzo Lascaris* (via Alfieri **15**), ora proprietà del Banco Sconto e Sete, rimodernato dall'ingegnere Severino Casana. *Palazzo San Giorgio* (via Bogino **29**). *Palazzo della Banca d'Italia* (via dell'Arsenale **8**). *Palazzo Dellavalle* (via Carlo Alberto **16**). *Palazzo d'Agliano*, sede della Camera di Commercio (via Ospedale **28**). *Palazzo De Sonnaz* (via Bogino **9**). — Sul corso Massimo d'Azeglio e nell'antica piazza d'armi, vennero costrutte in questi ultimi anni

elegantissime palazzine attorniate da giardini; degne di memoria sono la *Palazzina del conte Ernesto di Sambuy* (via Magenta **29**), *quella del sig. comm. Gio. Albanelli*, e la *Palazzina del conte Alfredo Salino* sul corso Vittorio Emanuele II; la *palazzina del signor marchese di S. Germano, quelle del signor cav. Engelfred, del sig. Riccardo Sinco, e del cav. Claretta*, tutte costrutte su disegni dell'ingegnere comm. Enrico Petiti, e tante altre ancora di pregio non minore. Sul corso Palestro notevole è il *Palazzo Ajello* su disegno dell'architetto Bollati; in via Cernaia molte sono le case monumentali, in ispecie citiamo quella che trovasi avanti la Caserma chiamata col nome stesso della via, e le nuove costruzioni di vie Venti Settembre, Barbaroux e Pietro Micca, i nuovi edifizi Universitari sul Corso Massimo d'Azeglio.

Palazzo della Corte d'Appello — La facciata di questo palazzo è magnifica: il disegno primitivo del Juvara fu riordinato dall'Alfieri ed eseguito in parte dal Michela nel **1838**, condotto a termine per Decreto del Comune nel **1878**.

Università. — Il palazzo dell'Università degli studi, fatto costruire espressamente da Vittorio Amedeo II nel **1714** con disegni del Ricca, ha un cortile quadrato con portici a colonne, che sostengono una galleria superiore. Sotto ai medesimi trovansi il monumento a Riberi, a Gallo, a Timermans, insigni chirurghi; al Pescatore insigne giureconsulto, al Peyron, Chiò, Vincenzo Gioberti, Valperga di Caluso, Paravia, Vasco, Capellina, Rayneri, Bricco, Merlo, Defilippi, Piria, Baruffi e tanti altri. Le grandiose scale sono adorne di vasi istoriati di marmo. Opera dei fratelli Collino, scultori piemontesi dello scorso secolo, è il gruppo della Fama che incatena il Tempo, nel porticato sopranno. *Via Po* **17**.

Seminario. — È un vasto disegno del Juvara e ritoccato dal Cerruti: ha un doppio porticato superiore ed inferiore *Via Venti Settembre*, **83**.

Palazzo di Città. — È opera del Lanfranchi nel **1659**. Gli uffici sono ampi e ben distribuiti. Contiene la Biblioteca municipale, fondata per iniziativa del libraio Giuseppe Pomba, che nell'anno **1894** venne ingrandita e riabellita, ed il corpo dei civici pompieri. Nella gran sala v'ha un monumento in marmo dello Spalla, raffigurante Vittorio Emanuele I reduce nel **1814** nei suoi Stati. Nella sua fronte è un ampio portico sotto cui stanno i monumenti a Carlo Alberto e Vittorio Emanuele II, scolpiti il primo dal Cauda, dal Vela l'altro; le lapidi commemorative dei morti per l'indipendenza d'Italia nelle guerre del **1848** e **1859**; una lapide in bronzo dei Toscani morti a Curtatone e Montanara, ed una lapide che ricorda il miracolo dell'Ostia elevata, per cui fu costrutta la chiesa del Corpus Domini.

Palazzo del Re. — Fu eretto dal duca Carlo Emanuele II, coi disegni del conte Amedeo di Castellamonte: in fronte dello scalone havvi la statua equestre di Vittorio Amedeo I, detta volgarmente il *cavallo di marmo*. Vittorio Amedeo II e Carlo Emanuele III lo accrebbero ed abbellirono. Questo palazzo può dirsi unico fra le residenze sovrane in Europa, per la sua vastità ed ingegnosa distribuzione: mentre racchiude senza intervallo nel suo recinto e quasi sotto un medesimo tetto chiese precipue, e fino a tutto il **1865** quasi tutti i dicasteri dello Stato, infiniti appartamenti, accademia militare, giardini, cavallerizze, scuderie, ecc.

Esso è visibile: per i forestieri tutti i giorni dalle ore **9** *alle* **17** *rivolgendosi direttamente al Guarda portone; per i cittadini nei giorni di giovedì e domenica nelle stesse ore.*

Accademia militare. — Edifizio quadrato con amplissimo cortile di forma quadra, circondato in due parti da doppio ordine di portico sostenuti da colonne di pietra: Carlo Emanuele II vi dava principio coi disegni del conte Amedeo di Castellamonte: l'illustre sua vedova lo conduceva a termine. Passata per varii stadii, ora questa instituzione fu riordinata nel **1839** e serve ad instruire nell'arte della guerra quei giovani che si dedicano alla carriera militare nelle armi dotte, e gli alunni ne escono sotto-tenenti. *Via della Zecca* **1**.

Castello e Villaggio medioevale. — Nel Giardino del Valentino, conservato per decreto del Municipio e quale monumento e quale ricordo di quella solenne manifestazione dell'industria e del lavoro italiano che si fu l'Esposizione di Torino nel **1884**. Esso è l'esatta riproduzione di altrettanti edifizi di costruzione medioevale tuttora esistenti in Piemonte e la riproduzione tanto degli edifizi quanto degli oggetti d'arte, nel castello racchiusi, è sì fedele da far rivivere l'epoca feudale in modo da rendere l'illusione completa.

Giardini. — Otto sono i giardini di Torino e due di essi il *Giardino Reale* ed il *Valentino* possono competere con qualunque altro per ampiezza, vaghezza e buona disposizione. Quest'ultimo situato in riva al Po vicino al castello omonimo, fu aperto al pubblico nell'anno **1856**. Posto in una posizione gaia e pittoresca, allietato dai colli ridenti che gli sorgono davanti, è la passeggiata favorita della popolazione nella bella stagione. Ai due summenzionati s'aggiungono poi quello Carlo Felice nella piazza omonima di fronte alla Stazione Ferroviaria, con un potente getto d'acqua nel mezzo; quelli *Balbo* e *Cavour* tra le vie S. Massimo, Accademia Albertina, dei Mille e Belvedere; quello *Lamarmora* in principio di via Cernaia; quello della *Cittadella* che taglia per metà il corso Siccardi in capo alla via Fabro; il nuovo che circonda il Maschio della Cittadella, e quello che è in via Quattro Marzo, questi due ideati entrambi e diretti dal conte di Sambuy.

Carcere giudiziario. — Posto al lato nord dell'antica piazza d'armi, costrutto secondo il sistema cellulare dall'ing. Pollani nel **1862-65**. Ha forma di un rettangolo compreso in un'area il cui lato maggiore misura metri **212,50** ed il minore **177,10**, contiene **13** corpi di case riuniti fra loro con ampi cortili. Vi sono locali per l'amministrazione, magazzini, farmacia, ecc., **50** celle per donne, **558** per uomini, ogni cella larga m. **2,20**, lunga m. **4**, alta **3**. È uno dei migliori d'Italia.

Magazzini generali (Docks). — Destinati a ricever ogni sorta di merci estere e nazionali, ammessibili in titolo di deposito, soggette o non a diritti di dogana, con facoltà di esportazione. Furono fabbricati nel **1862** su disegno dell'ingegnere Valerio. Ivi è anche la sede degli uffici del R. Lotto. — *Via della Cernaia presso la Stazione.*

EDIFIZI

Mole Antonelliana (Ricordo Nazionale di Vittorio Emanuele II). — Questo edifizio si eleva a metri **167,50** dal suolo compresa la statua, e la sua costruzione accoppia alla bellezza ed alla severità classica una leggerezza tale da non aver ancora confronti. Trentadue pilastri sostengono l'edifizio e sono i fulcri su cui posa tutto l'equilibrio. Come tutte le pareti intramezzate da colonne e pilastrini, così pure le due vôlte della cupola sono d'un sol mattone, meno le nervature più robuste che partono dai detti fulcri ed incrociandosi vanno a sostenere i cupolini. Una ben intesa rete di chiavi in ferro concatenate fra loro completano tutto il sistema e ne rendono l'assieme compatto e senza eccezioni. L'illustre architetto Alessandro Antonelli, ne diresse i lavori sino all'ottobre **1888**, epoca in cui morì e la direzione venne quindi affidata al figlio di lui, ingegnere Costanzo, il quale pel bene dell'arte conserva le tradizioni del venerando padre, acciò si rinnovino in avvenire capo-lavori di questo sistema di costruzione ad archi, che risparmia molto ed ottiene grandi risultati. — *Angolo vie Montebello e Gaudenzio Ferrari.*

Ponti. — Vari sono i ponti che esistono in Torino, **4** sul Po e **6** sulla Dora. Il primo chiamato Vittorio Emanuele, posto sul Po, è opera dei tempi napoleonici: esso ha cinque archi ed è rimarchevole per i due argini fiancheggiati da case che corrono lungo le due rive del fiume; vennero gettate le fondamenta nell'anno **1810** dall'ingegnere Pertinchamp, e ultimato nel **1814**, misura **150** metri. Il secondo è sulla Dora, opera del comm. Carlo Mosca, monumento meraviglioso dell'arte e dell'ingegno; esso ha un solo arco di metri **45** di corda con metri **3,50** di saetta, costrutto nel **1830**. Il terzo, in ferro, è sospeso sul Po rimpetto al corso Vittorio Emanuele II, presso il Valentino, costrutto nel **1840**; misura, compresi i due fianchi, m. **184**. L'architetto ne fu Paolo Lehaitre di Chartres: s'intitola ponte Maria Teresa. — A cura del Municipio si compirono le opere di finimento di due ponti monumentali, uno dei quali alla barriera di Piacenza (Principessa Isabella) che ha la larghezza di m. **12** e consta di cinque archi elittici di m. **24** di corda e **5,30** di saetta; è completamente rivestito di granito bianco, con grandi rosoni che campeggiano nei timpani. I piazzali di testa hanno **30** metri di larghezza e sono sostenuti da muri in armonia coll'opera. L'altro alla barriera di Casale (Regina Margherita) eziandio della larghezza di m. **12** e con archi elittici di m. **30** di corda e **5,40** di saetta: costrutto con pietra della valle di Susa e granito rosso di Baveno. Le sue spalle della lunghezza di m. **40** sono degne di nota per agilità di forme a petto dell'importanza degli archi; esse sono attraversate dalle strade d'alaggio di m. **7** di larghezza. Entrambi vennero ideati e costrutti sotto la direzione dell'ingegnere Ernesto Ghiotti. — Vi sono poi altri due ponti in ferro costrutti entrambi sulla Dora, l'uno al passaggio della barriera detta dagli uni di Borgaro, da altri della Bianchina, ma ufficialmente chiamata barriera Valdocco; l'altro al fondo di via Rossini per andare al Camposanto.

Galleria dell'Industria Subalpina. — Da più anni era sentito il bisogno di aprire una comunicazione da piazza Castello, all'angolo dei portici detti della Fiera, colla piazza Carlo Alberto e gli uffizi postali. Il Municipio mandò ad effetto questa idea nel **1873** cedendo l'antico palazzo occupato dal Ministero delle finanze a moderato prezzo alla Banca Industriale Subalpina, la quale si assunse la costruzione di una Galleria. Fra i molti progetti presentati fu prescelto quello dell'ingegnere cav. Pietro Carrera, che scioglieva il quesito dell'obliquità dell'asse con un rettangolo, le cui porte di entrata ed uscita fossero diametralmente opposte.

La Galleria è un grandioso salone lungo m. **62** a due ordini, costituito da pilastri formanti cogli archi sovrastanti trenta arcate inferiormente, e trenta superiormente, di stile adatto ad un edifizio per uso *Emporio Commerciale*. Il terrazzo che corre tra i due ordini predetti fu munito di ringhiera a pilastrini portanti ciascuno un candelabro. Allo stesso egregio ing. Carrera devesi pure l'idea ed il progetto del grandioso salone costrutto sotto il suolo della Galleria, avente un'altezza di m. **6,50**, una larghezza di m. **12**, e una lunghezza di m. **44**, riuscito di vago aspetto per la leggerezza della volta che sembra quasi piana, e degli archi traforati nei fianchi, ornati di quadri a stucchi. I lavori s'incominciarono il **25** giugno **1873**, e la galleria aperta il **30** dicembre **1874**. I marmi provenienti parte dal Veronese, da Carrara e da Susa, furono lavorati dai signori Gussoni e Catella. Gli ornati furono eseguiti dai fratelli Moro, e dal signor Piattini. Il pavimento formato di quadrelle di cemento compresso, a disegni, devesi al nuovo sistema dei signori Chopin e Châtagnon. La ringhiera di ghisa a difesa del terrazzo venne fusa nello stabilimento dei fratelli Poccardi; i quadri a stucchi con vaghi putti che ornano il sotterraneo furono modellati dal signor Fossati, ed eseguiti dal signor Lanfranconi. Le opere di decorazione sono del signor Pietro Sceti.

La Galleria è lunga m. **45**, larga **14** e alta **18**. Ne è proprietaria la Reale Compagnia Italiana d'Assicurazioni sulla vita di Milano.

Splendidi sono i suoi negozi, fra cui quello dei confettieri Baratti e Milano, ed il caffè Romano, che tiene pure tutto il salone sotterraneo.

Galleria Geisser già **Natta.** — Si trova in v. Roma **18**, poi sbocca in v S.Teresa **4**. È coperta a vetri e incrostata di marmi, e foggiata sul gusto dei *passages* di Parigi; fu fatta costrurre dal march. Natta ed aperta al pubblico nel **1838**, ora proprietà degli eredi del banchiere Geisser.

Forma quasi un angolo retto, tendendo a formare una croce della lunghezza di m. **100**, quando l'intero progetto fosse eseguito, ciò che non pare attendibile per ora, essendo concatenato a molte riforme di cui hanno bisogno le vie adiacenti.

Questa Galleria contiene molti bei negozi, fra cui primeggia il Caffè ristorante della Meridiana.

Galleria Nazionale. — Sorge in via Roma n. **28**, dove si trova l'entrata principale e sbocca in via Venti Settembre n. **28**. Dalla via Arcivescovado si accede al braccio secondario incrociantesi alla sua metà col braccio principale e

terminato da un ampio cortile coperto, per cui si accede alle scale secondarie e donde si diramano due altri sbocchi verso le vie Carrozzai e Venti Settembre n. 22. Essa è costrutta in parte con marmi, con copertura a vetri e cupola centrale lunga m. 142. Fu eseguita su disegno dell'ingegnere Camillo Riccio dai costruttori Calleri e Mosotto, e fu solennemente inaugurata il 24 nov. 1889.

Galleria Umberto I. — La Galleria Umberto I, costrutta per iniziativa dei proprietari sigg. fratelli Marsaglia e C., venne aperta al pubblico il 1° aprile 1890. Fu eretta sull'area ove prima esisteva l'antico Ospedale Mauriziano a Porta Palazzo, allo scopo di mettere in comunicazione diretta la via Basilica colla piazza Emanuele Filiberto. È composta di due bracci principali fra di loro paralleli, aventi i loro sbocchi da una parte in via Basilica ai num. 1 e 3, e dall'altra in piazza Emanuele Filiberto ed in via del Bastion Verde. — Un terzo braccio di galleria, sul prolungamento dei portici della piazza Milano interseca normalmente gli altri due, dando a questi comunicazione e maggiore vaghezza, e misura m. 197 di lunghezza. — Tutte le gallerie sono coperte a vetri, colle pareti rivestite di marmi e stucchi, in modo che sebbene la Galleria non sia monumentale, riesce tuttavia di gradevolissimo aspetto, e coi numerosi, vasti ed eleganti negozii risponde perfettamente ai bisogni del centro commerciale in cui è costrutta.

I lavori di costruzione furono eseguiti secondo il progetto e disegni del signor ing. cav. prof. Lorenzo Rivetti dalla ditta Musso e Copperi.

Vie. — Fra le vie, generalmente ampie, diritte e lunghe, incrocicchiantisi ad angoli retti, le più notevoli sono quella di Garibaldi, benchè troppo stretta in proporzione della sua lunghezza, quella di Roma, quella della Cernaia, e quella di Po, opera del duca Carlo Emanuele II, Accademia Albertina, Madama Cristina, via Nizza. Tutte le vie ricordano qualche nome illustre o qualche fatto di storia patria, o indicano la chiesa o l'istituto di beneficenza o la città o paese a cui esse guidano, e delle quali noi cercammo nelle pagine prec. di dare un succinto cenno. Già da tempo scomparvero i nomi di nessuna significazione.

Piazze. — Le piazze sono uno dei più grandi ornamenti di Torino, in particolar modo perchè non molto lontane le une dalle altre, e parecchie perchè fatte a giardino, o, come dicono gli inglesi, *squares*, per la loro vastità e per la regolarità loro. Sette di esse meritano particolare menzione, due antiche, del Castello e di S. Carlo, e cinque assai recenti, di Vittorio Emanuele I, di Emanuele Filiberto, di Carlo Emanuele II, (già Carlina), dello Statuto, e di Carlo Felice con giardino, nel centro del quale havvi una fontana, con getto d'acqua che oltrepassa l'altezza di metri 40. Nella prima havvi la reggia con un cancello di ferro fuso riccamente ornato, sui pilastri maggiori del quale furono collocate le bellissime statue equestri raffiguranti i genii tutelari Castore e Polluce, opera di Abbondio San Giorgio, milanese. La piazza di S. Carlo è un magnifico quadrilungo, in cui mettono capo sei strade. Al conte Carlo di Castellamonte va dovuto l'uniforme disegno de' suoi palazzi: i magnifici portici furono fatti erigere da Carlo Emanuele I: i trofei militari vennero aggiunti da Carlo Emanuele III. Le facciate delle due chiese, che fronteggiano la piazza a mezzogiorno, sono del Juvara. Nel mezzo sorge il magnifico monumento, di cui Carlo Alberto volle rendere adorna la capitale; vogliamo dire la statua equestre di Emanuele Filiberto, in bronzo, sur un piedestallo di granito di Baveno, con bassorilievi e fregi di bronzo, opera dello scultore Marocchetti. La piazza Vittorio Emanuele I non ha forse l'eguale in ampiezza in tutta l'Europa. Essa è cinta da portici ed è maravigliosa veduta dal ponte che le sorge rimpetto, pel bellissimo tempio grecoromano della Gran Madre di Dio, e sovratutto per la collina, una delle più belle che si possano vedere in Italia. Finalmente, la piazza Emanuele Filiberto, a settentrione della città, è poco minore di ampiezza, è di forma ottangolare, e la rendono pittoresca e frequentatissima i mercati, i viali e le tettoie che nel suo grembo e a' suoi fianchi si elevano. Colla recente fabbricazione di piazza d'armi si formò pure una piazza ottangolare, circondata di case con disegni variati, opera dei migliori artisti di Torino; altra sorse non è guari chiamata piazza Nizza, sulla via di questo nome, e in via Madama Cristina già fa bella mostra una piazza con questo nome.

Portici. — Torino ha un vanto tutto suo speciale per gli splendidi portici che adornano quasi tutte le sue piazze, e in particolar modo quelli che fiancheggiano la lunga e spaziosa via di Po, quelli di via Cernaia, via Nizza e parte dei corsi Vittorio Emanuele II, e Vinzaglio che si congiungono con quelli di via Cernaia, e questi con quelli di piazza dello Statuto, formando una passeggiata di quasi tre chilometri. Essi non hanno alcuni di quei difetti che nelle altre città sogliono verificarsi, di render cioè più tetre le strade, mentre ne presentano tutti i comodi: i nostri portici sono per avventura i più ampi e i più eleganti d'Europa. Non contiamo quelli del Dock, quelli della piazza del Palazzo di Città quelli della piazza Emanuele Filiberto, ed i nuovi di via Pietro Micca.

Cittadella. — Quello che fosse la Cittadella di Torino non è più che nella memoria di pochi. Fatta costrurre da Emanuel Filiberto appena tornato in Piemonte dopo la battaglia di S. Quintino ed il trattato di Cateau-Cambrésis, sopra disegni dell'architetto militare Paciotto (veggasi *via*) resistette agli assalti nemici, e rimase sempre come monumento d'arte militare. Volevansi togliere gli ultimi avanzi, ma con savia deliberazione il Municipio stabilì di mantenere il *Mastio* o *Maschio* (Dongione), e di convertirlo in Museo storico d'artiglieria. Affidò la cura di questo difficile lavoro all'ing. cav. Riccardo Brayda, che si era già così ben segnalato nelle ricostruzioni del Castello Medioevale, e nella scoperta delle case antiche di Torino. Una ragione di momentanea economia non permette di scavare il pozzo o cisterna che sta sepolto sotto il piazzale della Caserma Pietro Micca; quale esso fosse, è stato dimostrato dall'ing. Brayda. I dintorni sono stati abbelliti da artistici giardini, ora aperti al pubblico, progettati e diretti dal conte di Sambuy, e ricchi di piante rarissime, segnatamente nella famiglia conifere.

A rendere perfettamente conservata questa preziosa memoria del Piemonte, questa gloria che ha costato tanti denari, ed ha richiesti tanti sacrifizi, concorrono tutti coloro che hanno rispetto al passato perchè è maestro per l'avvenire.

Ora si stanno trasportando in questo vecchio edifizio, adattato all'uopo, tutte le armi antiche che furono fuora nel Museo dell'Arsenale.

Nell'androne vi sono due lapidi. In quella di destra àvvi il disegno della pianta della Cittadella in color rosso, ed in nero il disegno della parte che ancora rimane.

Nella lapide a sinistra sta scritto:
A GLORIOSO RICORDO — DELLA CITTADELLA — DISEGNATA DA FRANCESCO PACIOTTO DA URBINO — ERETTA NEL 1565 — DAL DUCA EMANUELE FILIBERTO — FORTEMENTE PROVATA — NEGLI ASSEDI DEL 1640, 1706, 1799 — TESTIMONE DEL SACRIFICIO — DI PIETRO MICCA — IL MUNICIPIO — QUESTI AVANZI NEL 1895 RISTAURAVA.

Arsenale e Caserme. — Fra le opere di architettura militare, merita il primo luogo l'Arsenale, rifabbricato e ampliato dal Devincenti nel 1738. Nell'Arsenale vi ha un laboratorio chimico-metallurgico, un gabinetto mineralogico, un gabinetto di fisica, una biblioteca, un laboratorio di precisione, una fonderia di cannoni, nella quale vennero fusi il cannone Rosset di 36 tonnellate, e nel 1873 uno di 80 tonnellate per i forti della Spezia, oltre al monumento ad Alfonso Lamarmora, officine di costruzione, un laboratorio dei bombardieri. Una nuova facciata, eminentemente artistica su disegni lasciati dal Devincenti fu nel 1890 costrutta. Ha magnifiche statue in pietra arenaria. *Angolo vie Arsenale ed Arcivescovado.*

Sono pure a ricordarsi le due caserme di Porta Susa, ideate dal Juvara e decantate or fa un secolo, come le prime d'Europa. La Caserma della Cernaia, nella via dello stesso nome, fu costrutta nel 1864 sopra disegno del generale Barabino modificato dal Castellazzi. Per la costruzione degli affusti si costruì nel Borgo Dora altro grandioso fabbricato, e si aumentò la vicina fucina delle canne dotandoli entrambi di grandi forze motrici; e la nuova Caserma *Micca* or compiuta.

Stazioni delle Ferrovie. — Va notata la stazione di Porta Nuova cominciata nel 1865, ultimata nel 1868; è formata di due edifizi laterali congiunti fra loro da un portico lungo m. 129, cioè quanto è lunga la facciata verso piazza Carlo Felice; dalla parte sinistra sotto un porticato lungo 105 metri si accede alla sala di distribuzione dei biglietti, lunga m. 33, larga 16, alta 20 metri, sulla vôlta della quale sono dipinti gli stemmi delle principali città d'Italia; stanno in seguito gli uffici di ricevimento dei bagagli e delle merci: a destra sta l'edificio di arrivo, sale di distribuzione dei bagagli, uffici di consegna delle merci soggette a dazio. La tettoia è lunga 139 metri, sostenuta da 20 archi appoggiati ai due edifizi laterali, alta 48 metri al centro. La parte che guarda verso piazza Carlo Felice è chiusa da invetriata che lascia scorgere il movimento dei treni, sormontata da arditissimo arco. Vanno pure distinte per disposizione di sale la stazione di Porta Susa; quella della Ferrovia di Ciriè e quella della Ferrovia di Rivoli di nuova costruzione.

EDIFIZI RELIGIOSI

NB. *L'asterisco* (*) *segna le Chiese degne di essere visitate per qualche loro pregio, specialmente in fatto di architettura. — Per ogni Parrocchia è indicato il numero degli abitanti che da essa dipendono.*

Chiese comprese nella cinta daziaria le quali sono ogni giorno aperte al Pubblico almeno nelle ore mattutine.

1* **San Giovanni Battista**, Metropolitana, posta sulla piazza di San Giovanni. Fatta erigere dal Cardin. Domenico Della Rovere, vescovo di Torino nel 1498, con architettura di quei tempi, e sullo stile di Bramante, con disegno, come credesi, di Meo del Caprino. Ai dì nostri il primitivo disegno vedesi mutilato a cagione della R. Cappella della SS. Sindone, eretta dal Duca Carlo Emanuele II sul disegno del Guarini, verso il fine del secolo XVII. Per l'erezione di questa Cappella si troncò l'abside semicircolare che compiva il Coro, e si occupò l'estremità delle due navate laterali per fare le grandi due scale in marmo. Dipinti pregevoli sono nella Cappella dei Ss. Crispino e Crispiniano, una tavola a scompartimenti e diciotto quadretti di Defendente De Ferrari, o, come altri dicono, di Alberto Durer. Il quadro della Vergine con San Giovanni, nella terza Cappella, è del Caravoglia, discepolo del Guercino. Il grande quadro della *Coena Domini* è opera del vercellese Sanna, e fu donata dal Re Carlo Alberto. Dalla parte destra entrando, a fianco dell'altare maggiore, havvi la Cantoria con grandioso organo moderno; a sinistra la tribuna destinata alla Famiglia Reale per assistere alle Sacre Funzioni. Questa Chiesa è la sede dell'Arcivescovo; vi ha un Capitolo composto di 12 Canonici effettivi e di alcuni onorari. Un Canonico degli effettivi è nominato a Vicario perpetuo della parrocchia di San Giovanni Battista, e dicesi comunemente Curato. Havvi pure la Collegiata sotto il titolo della SS. Trinità, composta di 12 Sacerdoti; dei quali 6 sono addetti alla Chiesa del *Corpus Domini*, col titolo di *Preti Teologi della Città*, ed abitano in congregazione, via Milano 3; ed altri 6 ufficiano la Chiesa di S. Lorenzo presso cui vivono in congregazione, via Palazzo di Città 4. — Abit. 11,772.
Elia cav. can. Gio. Ant., curato, v. Venti Sett 85.

2. **S. Agostino.** — Parrocchia antica sotto il titolo dei Ss. Apostoli *Filippo* e *Giacomo*, posta sull'angolo delle vie S. Agostino e S. Chiara. — Abit. 7858.
Reviglio teol. cav. Felice, cur., via S. Chiara 9.

3* **Ss. Angeli Custodi.** — Parrocchia nuova, posta sull'angolo delle vie Amedeo Avogadro e S. Quintino. Essa fu costrutta su disegno dell'ing. Tonta. — Abit. 8500.
Cravesana sac. G. B., amministr., v. S. Quintino 37.

4. **S. Anna.** — Monastero posto in via Massena 34. (V. altra chiesa di S. Anna pagina 96).
Corno teol. Gius. Bernardo, rettore.

5. **SS Annunziata.** — Parrocchia e Confraternita posta in via Po, rimpetto alla via Rosine. Questa Chiesa fu ristaurata nel 1888 sotto la direz. del prof. arch. cav. G. A. Boidi-Trotti. — Ab. 10,460.
Bianchetta teol. Tommaso, curato, via Po, 49.

6* S. Antonio da Padova.— Chiesa posta in via S. Quintino 49 Disegno dell'architetto Porta.

7. Santa Barbara. — Parrocchia (già della Cittadella) consecrata ed aperta li 24 aprile 1869. Essa è posta sull'angolo delle vie Bertola ed Assarotti; e fu disegnata dall'ing. Carrera. — Ab. 14,045.

Colombero can. Giacomo, curato, v. Perrone 11.

8* Basilica Magistrale. — Chiesa principale in Italia dell'Ordine Mauriziano e della R. Confraternita di SantaCroce, angolo vie Milano e Basilica. Essa fu disegnata dal Lanfranchi. Per disposizione del Re Vittorio Amedeo II, con bolle magistrali del 15 febbr. 1729, da chiesa parrocchiale di San Paolo fu costituita Basilica e Confraternita dell'Ordine dei Ss. Maurizio e Lazzaro. Fu compiuta ed abbellita nel 1835, sotto la direzione dell'ing Mosca. Si conservano in essa pitture del Meiler, del Franceschini, del cav. Bianchi di Milano, di Antonio Milocco, di Sebastiano Taricco, ecc., e fra i moderni, di Paolo Morgari.

Bossatis can. cav. D. Antonino, rett., v. Milano 20.

9* S. Carlo. — Parrocchia posta sulla piazza dello stesso nome, angolo via Roma e via Alfieri. Essa fu fondata nel 1619 dal Duca Carlo Emanuele I. La facciata fu disegnata dall'architetto Grassi, 1836. — Abit. 10,000.

P. Baima Carlo, curato, via Alfieri 1.

10* Carmine (S. Maria del Monte Carmelo). — Parrocchia posta sull'angolo delle vie del Carmine e delle Scuole. Essa fu costrutta nel 1729 sul disegno del Juvara. — Abit. 8632.

Cumino D. Vincenzo, curato, ivi.

11. S. Chiara. — Chiesa delle monache della Visitazione, angolo delle vie Orfane e S. Chiara.

Casale D. Giov., amministr., via Orfane 15.

12* Consolata (Santuario della B. V. Consolatrice). — Unita a questa Chiesa è l'antica di S Andrea. Questo Santuario fu ristorato ed abbellito nel 1885, conservando però l'antico disegno del Juvara. Esso è posto sulla piazzetta dello stesso nome tra le vie Orfane e Consolata. Ivi (a sinistra del tempio) sorge la colonna votiva per la liberazione dal coléra nel 1835. A destra havvi il Convitto dei novelli Sacerdoti, che attendono allo studio della teologia morale. Campanile antichissimo.

Allamano can. teol. coll. Giuseppe, rettore, ivi.

13* Corpus Domini, ossia Chiesa del SS. Sacramento. — Essa fu fondata dalla Città nel 1607 a perpetuare la memoria dell'insigne miracolo Eucaristico ivi avvenuto il 6 giugno 1453. Il disegno di questo tempio è del conte Vittozzi. Essa è parrocchia dal 1801, ed è posta in via Palazzo di Città sull'ang. di via Porta Palatina. — Ab. 4262.

Nicco can. Ant., ammin. parroc. v. Milano 3.

14. Concezione Immacolata di M. V. — Parrocchia posta in via S. Donato, secondo isolato. Fu aperta il 5 aprile 1868. — Abit. 14,500.

Griva cav. teol. Filippo, curato, ivi.

15. Crocetta (B. V. delle Grazie). — Parrocchia antica con nuova Chiesa Parrocchiale, su disegno dell'architetto P. Pietro d'Orsara. — Abitanti 10,250.

Roccati teol. Alessandro, vicario parrocchiale, strada Orbassano 5.

16. S. Cristina. — Chiesa posta a fianco di quella di S. Carlo. Fu fondata da Madama Reale Cristina l'anno 1639, disegno del Pellegrini. La facciata è dovuta a Madama Reale Maria Giovanna Battista che la fece edificare nel 1707 sul disegno del Juvara.

Gallina D. Giorgio, rettore, via Ospedale 2.

17* SS. Cuore di Maria. — Nuova Chiesa Parrocchiale del S. Cuore di Maria, refugio dei peccatori, posta fra le vie del Pallamaglio, dei Fiori e via Campana. Iniziata e promossa dal M. R. Teol. Olivero Carlo fin dall'anno 1888, sotto i disegni dell'illustre Conte prof. Carlo Ceppi, che la ideò e ne dirige i lavori; essa riesce un vero monumento d'arte moderna e per la sua originalità è più unica che rara. All'Esposizione cinquantenaria di Architettura e belle Arti, tenutasi in Torino nel 1892 il Giurì decretava per questo lavoro la grande medaglia d'oro all'illustre Architetto. Le spese di costruzione sono frutto esclusivo delle offerte dei fedeli. In essa già si spesero circa 800,000 lire e ne mancano 450,000 a darle compimento. È dotato del più grande organo d'Italia, che consta di oltre 5000 canne: opera recentissima del cav. Vegezzi Bossi, torinese. Contiene eziandio molti altri pregevolissimi lavori e fra tutti il grande finestrone istoriato della facciata, disegnato dal Gaidano ed eseguito dal Moretti di Perugia. Presentemente è già aperta, come Oratorio pubblico, una Cappella provvisoria nella futura sacrestia; con accesso da via Campana n° 8.

Olivero teol. Carlo, rettore, via Campana 8.

18* S. Dalmazzo. — Parrocchia antica posta sull'angolo delle vie Garibaldi ed Orfane, costrutta da Mons. A. Della Rovere vescovo Ageniense, ed abbellita posteriormente dal Vittone. In essa si sono recentemente ristaurate ed abbellite due magnifiche ed artistiche cappelle. — Ab. 5239.

Montuoro P. Filippo, curato, via Orfane 3.

19. S. Domenico. — Chiesa antica posta in via S. Domenico angolo verso via Milano.

Moriondo P. Gabriele, rettore.

20* S. Filippo. — Parrocchia antica sotto il titolo di *S. Eusebio*, posta sull'angolo delle vie Maria Vittoria ed Accademia delle Scienze. Fu architettata dal Guarini e rifabbricata dal Juvara. (Pavimento in legno). — Abit. 8465

Bruno P. Gius., curato, via Maria Vittoria 5.

21. S. Francesco d'Assisi. — Posta in via Genova angolo via Barbaroux.

Ferrero padre Vinc., rettore, via Mercanti 10.

22. S. Francesco da Paola. — Parrocchia posta in via Po, a fianco della via omonima. Fondata nell'anno 1625 da Madama Reale Cristina, sul disegno del Pellegrini. — Abit. 10,224.

Pola teol. Gius., curato, ivi.

23* Sacro Cuore di Gesù. — Parrocchia posta sull'angolo delle vie Nizza e Brugnone fondata dall'arcivescovo Gastaldi nel 1873 ed aperta il 1° gennaio 1877. Il disegno è del conte Arborio Mella da Vercelli. — Abit 12,000.

Delorenzi padre Cornelio, curato, ivi.

24* S. Giovanni Evangelista. — Chiesa stata aperta nel 1882 per cura della Congregazione Salesiana. Essa è posta lungo il corso Vittorio Emanuele II, angolo via Madama Cristina. Disegno del conte Arborio Mella da Vercelli, la porta e la bussola furono costrutte su disegno del cav. G. A. Boidi-Trotti. La servono i Sacerdoti Salesiani residenti nell'attiguo Ospizio.

Sammorì D. Giovanni Batt., rettore, ivi.

25* S Gioachino — Parrocchia antica sotto il titolo dei Ss. Apostoli *Simone e Giuda*. Chiesa edificata sul disegno del conte Ceppi, ed aperta il 7 dicembre 1882 Via al Ponte Mosca 12. (Soffitto in legno). — Abit. 29,120.

Cairola cav. D. Giovanni, curato, ivi.

26* S. Giulia V. M. — Parrocchia stata fondata dalla Marchesa Giulia Falletti di Barolo, nata Colbert; la di cui salma veniva ivi dopo

51 anno deposta con solenne pompa alli 19 gennaio 1899. Posta sull'angolo della piazza e via S. Giulia. Disegno dell'ing. Ferrante Giovanni Batt. Aperta il 25 gennaio 1866. — Abit. 20,000.

Vigo mons teol. coll. D. Ilario Maurizio, curato, via Barolo 41.

27. S. Giuseppe. — Chiesa antica posta in via S. Teresa, tra le vie Mercanti e Genova, ristaurata nel 1838 sotto la direzione del cav. G. A. Boidi-Trotti, già uffiziata dai PP. Ministri degli infermi.

Sacco P. Francesco, rettore, via Mercanti 28.

28* Gran Madre di Dio. — Parrocchia surrogata a quella dei *Santi Marco e Leonardo*, posta sulla piazza omonima allo sbocco del ponte in pietra sul Po. Fu innalzata in adempimento d'una deliberazione del Corpo Decurionale di Torino nel 1814, in rendimento di grazie a Dio pel ritorno della R. Casa di Savoia nei suoi Stati di terraferma dopo l'invasione francese. Il Re Vittorio Emanuele I pose la prima pietra il 23 luglio 1818, e la chiesa fu compiuta ed aperta il 20 maggio 1831. Il prof cav. Bonsignore ne diede il disegno imitando il Panteon di Roma. Abit. 9170.

Piano D. G. B., curato, p. Gran Madre di Dio 4.

29. S. Lazzaro. — Già chiesa del Cimitero così detto della Rocca, posta allo sbocco della via dei Mille a fianco del corso Cairoli. Presentemente ridotta a cappella interna del vicino Ospedale.

30* S. Lorenzo. — Chiesa già uffiziata dai Teatini, ed ora dalla Congregazione di sei Sacerdoti canonici della collegiata della SS. Trinità. Questa chiesa, degna di osservazione per la sua cupola ed ornamenti, angolo di via Palazzo di Città e piazza Castello, fu costrutta sul disegno del P. Guarini.

Berta canon. comm. mons Augusto, rettore, via Stampatori 15.

31. S. Maria o Madonna degli Angeli. — Parrocchia posta sull'angolo di via Carlo Alberto e via Cavour, già uffiziata dai Francescani Minori Riformati. — Abit. 10,514.

Borgna P. Luigi Teodoreto, curato, ivi.

32* S. Maria Ausiliatrice. — Chiesa dell'Oratorio Salesiano, uffiziata dai Sacerdoti Salesiani, via Cottolengo, n. 32 (in Valdocco). Fu costrutta sul disegno dell'ing. Spezia con generose oblazioni; terminata ed aperta il 9 giugno del 1868.

Pesce prof. D. Luigi, rettore, ivi.

33. S. Maria di Piazza. — Parrocchia antica, posta nella via dello stesso nome tra le vie Stampatori e Botero. — Abit. 3329.

Lotteri teol. Mich., curato, vicolo S. Maria 5.

34* Ss. Martiri Solutore, Avventore ed Ottavio. — Parrocchia antica sotto il titolo dei *Ss. Stefano e Gregorio*. Chiesa ricca di marmi, bronzi e doratur-, costrutta sul disegno del Pellegrini. Già uffiziata dai P. Gesuiti e posta in via Garibaldi, tra le vie Botero e Stampatori. — Abit. 3169.

Gianombello teol. Gio., ammin., v. Barbaroux 30.

35* S. Massimo. — Parrocchia eretta in Borgonuovo via Mazzini, consecrata ed aperta il 23 giugno 1854 — Abit. 15,000

Corgiatti teol Pietro, curato, v. dei Mille 28.

36. Misericordia. — Confraternita di *S. Giovanni Decollato*, posta allo sbocco della via della Misericordia sulla via Barbaroux 41.

Geddà teol. Giuseppe, rettore, ivi.

37. Monte (S. Maria del). — Chiesa posta sopra d'un ameno colle di Torino sulla sponda destra del Po. Essa fu eretta da Carlo Emanuele I sul disegno di Bernardo Vittozzi, e data ad uffiziare ai Frati Cappuccini di S. Francesco.

P. Ottavio da Saliceto, rettore, ivi.

38. SS. Natale. — Oratorio posto in via Madama Cristina sull'angolo di via Pallamaglio aperto nel 1882.

Sartoris D. Giovanni, cappellano, ivi.

39. Orfane. — Chiesa posta nella via delle stesso nome, sull'angolo di via S. Domenico; dedicata alla SS. Annunziata.

Gaido D. Sebastiano, vice-rettore, ivi.

40. S. Pelagia. — Chiesa posta in via S. Massimo (già S. Pelagia) a sinistra, terzo isolato, ad uso dell'Opera Pia della Mendicità istruita.

Cerino D. Pietro, rettore, ivi.

41. SS. Nome di Gesù. — Chiesa posta sul corso Regina Margherita di fronte alla via Montebello. Eretta per cura della Confraternita dello stesso nome, in surrogazione della chiesa dei SS. Processo e Martiniano in via Genova, demolita a causa dello sventramento. Il disegno è dovuto all'ing. cav. Maurizio Vigna, e la costruzione affidata all'impresario Gastaldi Gioachino.

Fassini teol. Marco, rettore.

42* Ss. Pietro e Paolo. — Parrocchia posta sulla piazza Saluzzo. Eseguita dal cav. Velasco Carlo, ed aperta il 12 novembre 1865. — Abit. 21,944.

Spandre teol. mons. Luigi, curato, v. Saluzzo.

43. S. Rocco. — Confraternita, posta a sinistra del primo isolato di via Genova. In questa chiesa si esercitarono per lungo spazio di tempo le funzioni della parrocchia dei Ss. Stefano e Gregorio.

Caudera D. Gius., rettore, v. Mercanti 3.

44* Sacramentine, cioè Suore dell'adorazione perpetua del SS. Sacramento. Chiesa consacrata ed aperta nel 1850. Essa è posta sull'angolo delle vie dei Mille e Belvedere.

Gavigliani teol. Carlo, cappelli, v. dei Mille 27.

45* S. Secondo. — Parrocchia stata eretta sul disegno del Formento, s'incominciò ad aprire al pubblico nel 1877. Essa è posta tra le vie S. Secondo e Gioberti. — Abit. 10,600.

Prato cav. D. Leone, curato, via S. Secondo.

46* SS. Sindone. — Regia Cappella a cui si accede o dalla Metropolitana di San Giovanni, o dal Palazzo Reale. Essa fu fondata dal Principe Carlo Emanuele II di Savoia, ed edificata sul disegno del P. Guarino Guarini. Oggetto di ammirazione per la sua costruzione, pei marmi che la rivestono e pei monumenti ivi eretti da Re Carlo Alberto. Ivi si conserva e si venera la Sindone Sacrosanta entro di cui fu involto nel sepolcro il Corpo adorabile di N. S. G. C.

Bosia teol. Edoardo, rettore.

47 Spirito Santo — Confraternita, chiesa nuovamente costrutta nel 1767 sul disegno di Giambattista Feroggio. Essa è posta dietro la chiesa del Corpus Domini, in via Porta Palatina.

Nicco cav. Antonio, rettore, via Milano 3. — Papera D. Severino, vice rettore.

48. S. Sudario. — Confraternita sotto il titolo del S. Sudario e della B. Vergine delle Grazie. Fu fondata nel 1729, nel sito donato dal Re Vitt. Amedeo II, e fabbricata sul disegno del Botta. È posta sull ang. delle vie Deposito e S. Domenico. A questa Confraternita si deve la prima erezione del Manicomio, nel fabbricato annesso alla chiesa.

Artuffo teol. cav. G. B., via S. Domenico 26.

49. N.S. del Suffragio (Cappuccine). — Chiesa eretta in Borgo Po, corso Casale. Essa fu consecrata ed aperta il 2 luglio 1874.

Quirico D. Pietro, rettore, c. Casale 42.

50* N. S. del Suffragio e S. Zita. — Chiesa eretta in via S. Donato 31. Fu aperta il 30 ottobre 1877. Degno di ammirazione è l'arditissimo campanile che sorge dietro la chiesa.
Berteu can. Agostino, rettore, ivi

51* S. Teresa. — Parrocchia antica, trasferta dalla Chiesa di S. Martiniano. Essa è posta nella via dello stesso nome. Fu fondata dal Duca Vittorio Amedeo I circa l'anno 1633 e recentemente ristaurata. In questa chiesa è riguardevole la Reale Cappella di S. Giuseppe, per la magnifica e sontuosa architettura, disegnata dal Juvara e fatta costrurre dal Re Carlo Emanuele. Ivi si conservano le ceneri della torinese B. Maria degli Angeli — Abit. 5596.
Muriana teol. Domen., curato, via S. Teresa 5.

52. S. Tommaso. — Parrocchia antica, posta nella via dello stesso nome, angolo via Monte di Pietà. Essa fu già ufficiata dai Minori Osservanti di S. Francesco, nel 1897 venne modificata e coordinata per la visuale della diagonale Pietro Micca su disegno dell'ing. conte Carlo Ceppi. — Abit. 3667.
Eurietti padre Bonaventura, curato, ivi.

53* SS. Trinità. — Confraternita. Questa chiesa Fu architettata dal Vittozzi e rabbellita dal Juvara. Essa è posta in via Garibaldi, sull'angolo della via Venti Settembre.
Mosca D. Giovanni, rett., v. Garibaldi 6.

54* Visitazione. — Chiesa e Monastero dell'Istituto di S. Franc. di Sales, fondato l'anno 1638 da S. Gio. Francesca di Chantal, e la chiesa costrutta nel 1667, sul disegno del conte di Castellamonte. Ora è ufficiata dai Missionari di S. Vincenzo de' Paoli. Essa è posta sull'angolo delle vie Arcivescovado e Venti Settembre.
Parodi P. Emilio, rettore, ivi.

S. Zita. — Vedi N. S. del Suffragio e S. Zita.

Monache della Visitazione. — V. Santa Chiara 50.

Chiese fuori della cinta daziaria.

N. S. della Salute. — Chiesa nel borgo della Vittoria presso la Madonna di Campagna, in corso di costruzione su disegni del prof. ing. Angelo Reycend. Sorge su quel tratto di terreno sul quale il 7 Settembre 1706 si combattè la memoranda battaglia che terminava colla peggio dei Francesi e liberava Torino dall'assedio che la stringeva.

La chiesa avrà davanti alla facciata un chiostro ad arcate, destinato a conservare le memorie relative all'assedio del 1706, con accesso ad una Cappella per accogliere le ossa dei prodi caduti sul campo di battaglia ai termini di pietra che segnavano i confini dell'accampamento francese. Ora si funziona in una Chiesa provvisoria, nella quale con intervento di R. R Principi e di tutte le Autorità, si fecero funzioni commemorative di avvenimenti storici e religiosi.
Giaume can. avv. cav. Carlo, rettore.

Nostra S. della Pace, monumento al Venerando Gius. Benedetto Cottolengo. — Erigenda Parrocchia, situata sul prolungamento della via Ponte Mosca oltre barriera di Leyni; forma Croce greca, in costruzione. Ora si funziona nella chiesetta attigua della Confraternita di S. Benedetto (costrutta nel 1892).
Mossotto D. Michele, rettore ed economo della Parrocchia di S. Gaetano al R. Parco.

S. Alfonso de' Liguori. — Erigenda Parrocchia nel borgo del Campidoglio, oltre la barriera del Martinetto.
Bongiovanni teol. Domen., curato promotore.

San Bernardino da Siena. — Santuario sito nella borgata San Paolo a dieci minuti dalla barriera. Detto Santuario con annesso convento fatto costrurre dai Padri Minori Riformati, è bella opera dell'architetto Giuseppe Gallo; è ricco di bellissime decorazioni e pitture ed adorno di statuette in marmo di distinti artisti torinesi.
Padre Filiberto da Bra, rettore.

S. Gaetano Thiene. — Questa chiesa parrocchiale, posta nel sobborgo del R. Parco, è un monumento di stile Romanico, architettura delle costruzioni Medioevali del sec. XI e XII. La chiesa è a tre navate, due laterali larghe cinque metri ciascuna ed una centrale larga il doppio delle due prime e lunga oltre a metri cinquanta. - La fronte principale dell'edifizio decorata con pietre e mattoni con un loggiato sporgente sopra la porta principale d'ingresso, è di gradevole effetto e di elegante aspetto estetico. - Tutto l'edifizio, sia nell'interno che all'esterno, nell'insieme ed in ogni particolare è rigorosamente improntato ai documenti delle costruzioni medioevali sopraccennate. - Notevoli per coscienziosa esecuzione sono le pitture del Rollini e le sculture dell'Arboletti, e principalmente gli innumerevoli capitelli dei pilastri interni che variano tutti per disegno e per fattura senza disturbare l'euritmia del fabbricato, nonchè il gruppo del De Biagi figurante il buon Pastore. - Due corpi di fabbrica uniti alla chiesa sono destinati uno alla Canonica e l'altro per Convitto di Chierici, e fra di essi la Sacristia in capo alla quale si eleva a ragguardevole altezza il Campanile, il quale, come i fabbricati descritti, presenta lo stesso carattere della chiesa. - Questo monumento venne eretto nel 1887 per cura di S. E. il Cardinale Alimonda allora Arcivescovo di Torino, consacrato ed aperto al culto del pubblico il 7 agosto 1889. - Il progetto fu ideato e sviluppato dal march. Fernando Scarampi di Villanova, insigne amatore e cultore dell'arte antica e dal chiar. arch ing. cav. Lorenzo Rivetti, i quali ne diressero l'esecuzione affidata all'impresa di costruzioni di Torino Musso e Copperi. — Abit. 3000.
Mossotto D. Michele, economo

S. Giuseppe. — Chiesa annessa all'istituto Sordo-Muti, costrutta nel 1894. Stradale di Fran ci a

Vergine SS. della Carità (Chiesa della), annessa al R. Ospizio di Carità sul viale di Stupinigi, edificata sui disegni dell'ing. C. Casell i nel 1884-88.
Marchino teol. Pietro, rettore, ivi.

Vergine SS. Addolorata. — Chiesa di nuova costruzione situata nella borgata Pilonetto, oltre il Ponte Isabella.
Padre Alessio Obelly, rettore ivi.

Parrocchie del territorio di Torino.

Abbadia di Stura (Abitanti 5700) Casale teol. Carlo, vicario parrocchiale.

Campidoglio (Abitanti 4000) Bongiovanni teol. Domenico, curato.

Cavoretto (Abitanti 1100) Fileppo D. Maurizio, vicario parrocchiale.

Lingotto (Abitanti 5000) Gay teologo Vittorio, prevosto.

Lucento (Abitanti 2400) Buri cav. D. Vincenzo, prevosto.

Madonna di Campagna (Abitanti 4500) Martinengo padre Innocenzo, curato.

Madonna del Pilone (Abitanti 3000) Giordanengo D. Bartolomeo, curato.

Mirafiori (Abitanti 614) Robert cav. D. Antonio, curato.

Mongreno (Abitanti 400) Turco teologo Domenico, curato.

Pozzo di Strada (Abitanti. 5800) Bono Don Francesco, vicario parrocchiale.

Reaglie (Abitanti 970) Rossi cav. teol. Giacomo, amministratore.

S. Gaetano (R. Parco) (Abitanti 7000) Mossotto D. Michele, economo.

S. Vito (Abit. 1430) Barberis D. Vitt., curato.

S. Margherita (619) Grande D. Pietro, curato.

Sassi (Abit. 1470) Meano teol. cav. Lor., curato.

Superga (Abit. 394) Berardi teol. cav. Carlo, curato.

Chiese che si aprono solo in determinati giorni e per lo più nelle solennità.

1. **S. Anna** (presso la Consolata). Questa chiesa destinata al servizio religioso del Monastero di S. Anna, fu aperta nell'agosto del 1840, e vi si accede per la scala corrispondente alla porta del Monastero sito a destra dell'ultimo isolato della via Consolata 16.
2. **Arcivescovado (Chiesa dell')**, posta in via Arsenale tra le vie Alfieri e Arcivescovado; fondata dai signori Missionari, sul disegno del P. Guarini, i quali abitavano il fabbricato attualmente abitato in parte dall'Arcivescovo ed in parte dall'Autorità militare. Essa è dedicata in onore della Concezione Immacolata di M. V.
3. **Concezione (Chiesa del Ritiro della)** fondata dal cav. Giriodi teol. Filippo. Essa è posta in via Pallamaglio strada di Nizza.
4. **S. Croce** (Monache). Chiesa costrutta sul disegno del Juvara, ad uso delle Monache Canonichesse Lateranensi, e ora faciente parte dell'Ospedale milit., posta in piazza Carlo Emanuele II, sull'angolo via Accad. Albertina.
5. **S. Giuseppe** (Monastero o Casa di educazione di S. Giuseppe), via S. Massimo, terzo isolato a sinistra partendo da via Po.
6. **S. Luigi (Ospedale)**. Chiesa interna, aperta circa il 1850, a cui si accede per la porta principale del Pio Istit. nell'ultimo isolato della v. Deposito a sinistra. Il disegno è dell'ing. G. Talucchi.
7. **Piccola Casa della Divina Provvidenza.** Chiesa in onore di S. Vincenzo De Paoli, annessa al Pio Istituto sul *primitivo* disegno dell'ing. Farinelli. Essa ha l'ingresso in via San Pietro in Vincoli, attigua al monumento Cottolengo. Ivi si conservano diligentemente le ossa del venerabile Cottolengo, fondatore della Piccola Casa.
8. **Sacra Famiglia (Oratorio della).** Quest'Istituto fu fondato dal sac. cav. Saccarelli D. Gaspare il 1° aprile 1853 e l'Oratorio festivo il 1851, e servì provvisoriamente per la vicina parrocchia del Borgo S. Donato. Essa è posta in via S. Donato 17. Direttore Rosaz D. Emiliano.
9. **S. Salvario o S. Salvatore.** Fondata dai PP. Serviti e posta in via Nizza tra i n. 16-18, di rimpetto al corso del Valentino. Essa fu fatta costrurre nel 1653 dalla Duchessa Cristina di Savoia sul disegno del barone Valperga.
Padre Rinaldi Gio., rettore.

ALTRI CULTI.

Tempio Israelitico. — Costrutto dal 1880 al 1884 su disegni dell'ing. Enrico Petiti in stile moresco; è di forma rettangolare e misura m 40 di lunghezza per 24 di larghezza. Ai quattro angoli si elevano torri merlate che terminano con una cupola sferica acuminata a guisa di quelle dei minareti orientali. L'interno comprende una gran sala circuita da gallerie, ed adorna di ricchissime decorazioni e stucchi in rilievo in stile arabo, ed è illuminata da grandi lampadari a gas. Esso è posto sull'angolo delle vie Pio Quinto e Sant'Anselmo.

Tempio Valdese. — Condotto a termine nel 1853 su disegni dell'architetto Luigi Formento di Torino; è di forma rettangolare a tre navate divise da colonne in muratura. Lo stile architettonico particolare dell'autore si conforma alquanto al gotico. Sull'angolo del corso Vittorio Emanuele II e via Principe Tommaso.

CAMPOSANTO

☞ Vedi a pag. 232 i *Prezzi delle sepolture particolari.*

Orario { *Gennaio, Febbraio, Novembre e Dicembre*, dalle ore 9 alle 16.
Marzo e Ottobre, dalle ore 8 alle 17.
Aprile, Maggio, Giugno, Luglio, Agosto e *Sett.*, dalle 8 alle 12 e dalle 14 alle 19.
Dal 1° al 10 *Novembre* dalle 8 alle 17.

Cimitero Cattolico.

Torino fu delle prime città che abolirono l'uso anti-igienico di seppellire nelle chiese, e nel **1829**, sopra un disegno del Lombardi, ampliato poi dall'architetto Sada, venne fabbricato tra la Dora, la Stura ed il Po questo grandioso Camposanto, il quale verrà ampliato quando si farà il rettilineo della Dora, e che, frattanto, comprende già **6** ampliazioni, ed attualmente è pressochè ultimato un nuovo campo di forma quasi rettangolare per dar posto alle sepolture comuni. (Vedi Tariffe Cimiteri).

Si ha accesso dalle vie Rossini, Reggio e dal viale del Regio Parco che conduce sino alla barriera del camposanto, oppure pel nuovo viale in prolungamento della via Catania d'incontro alle vie Reggio e Pisa che conduce direttamente al piazzale d'ingresso.

Fronteggia il sacro edifizio la cappella mortuaria tutta in marmo nero, che dal lato esterno ha l'aspetto di tempietto di stile greco, e dal lato opposto verso le fosse di un monumento sepolcrale. L'interno è di forma circolare, debolmente rischiarato da un lucernario; un altare di marmo bianco e nero sormontato da un gruppo che ritrae il Cristo morto, ed altri ricchissimi e artistici monumenti ornano questa necropoli. Dietro di essa trovasi un vasto campo di forma ottagonale, diviso in quattro parti uguali da quattro viali fiancheggiati da fiori ed aiuole che mettono capo ad un'alta croce in pietra che si innalza nel mezzo; si accede quindi alla 1ª ampliazione formata di tre ali di portici uniti insieme con un semicircolo centrale; ed agli angoli del suddetto campo si ha accesso alle 2ª, 3ª, 4ª, 5ª e 6ª ampliazioni, pure circondate in parte da portici ed arricchite di aiuole e fiori.

Al Camposanto primitivo in questi ultimi anni si arrecarono molti miglioramenti, per rendere meno triste ciò che è già triste per se stesso. I monumenti, i tempietti, i più ricordi dominano liberi nel mesto campo funerario e formano un assieme di dolce armonia sempre più bella nella sua sublime mestizia.

Molti sono i monumenti degni d'osservazione, fra cui merita menzionare quello che ricorda i morti allo scoppio della polveriera, quello delle sorelle Stackelberg, del conte Barbaroux, del prof. Buniva, di Pinelli, di Silvio Pellico, del conte di San Tommaso, dei Nigra, di Santarosa, della Marchionni, la *Speranza*, l'*Angelo* sorridente sulla tomba di Federico Palestrini, dello scultore Vela; quello del Promis, dell'Arcivescovo Ricardi, della famiglia Toesca di Castellazzo; l'Angelo che avvolto in ampio paludamento protende all'indietro le mani a tutela del sarcofago eretto al marchese Nicanore; del Ferrero, del Plana, del Balbino, del Doyen, della contessa Salmour, della famiglia Dettoni, del Sada; varie cappelle per sepolture private, tutti capilavori della scoltura italiana e degni di essere visitati. Citeremo quella della famiglia Calosso, dove ammirasi una statua del Vela: *La Gratitudine;* quella della famiglia Della-Rovere, della famiglia Rochstol, la statua del Marchino, del Bolmida, ecc., il sarcofago in ferro fuso della famiglia Colla; delle famiglie Mazzonis, Denina e Janetti opere del Comm. Tabacchi, quello della famiglia Auxilia dello scultore Cav. Ambrosio; quello della famiglia Pozzi dello scultore Pozzi figlio; quello dedicato all'avv. Vinc. Demaria, opera del Della Vedova; quella del pittore Pastoris, opera, dello scultore P. Costa; quello delle famiglie Genero Tealdi, Pansa, Negri e Colombo, dello scultore C. Musso; quello della famiglia Gibello, dello scultore Canonica; della famiglia Rigat, dello scultore Vergnano; della famiglia Carrera, dello scultore Reduzzi; quello della famiglia Cora, del pittore Stratta, e tanti altri di valenti artisti. — Questi grandi monumenti hanno delle figure più alte dal vero, di squisito lavoro artistico e vennero fuse con molta lode, col sistema di cera persa, dal Sig. Cav. Emilio Sperati. — Una statua di donna in bronzo del Tabacchi, nella quale non si cessa di ammirarne la potenza del concetto e dell'esecuzione; il monumento della famiglia Birago di Vische dell'Argenti; quello della famiglia Regis disegnato dal Polli ed eseguito dal Cussini; quello della famiglia Triulzi del Trabucco; quello della famiglia Albani, del Vergnano, rappresentante il corpo del defunto portato in cielo da un angelo, argomento sempre grazioso ed efficace, che il Vela, il Della Vedova ed il Cuglierero già trattarono sì egregiamente; quello della signora Rizzetti Teresa dello scultore S. Bianchi; della famiglia Engelfred; quello della famiglia Malinverni, dello scultore Ambrosio; dei signori Tosco-Villa del Gerosa; il monumento Ricchetti-Cardone-Vernier, opera dello scultore Biscarra che rappresenta una gran croce ove una figura di donna vi si appoggia; quelli delle famiglie Collino e Boasso. Notevole per importanza artistica è quello eretto alla memoria della signorina Bianco, opera dello scultore Canonica: esso rappresenta la figura della defunta giovinetta sorretta da un angelo in atto di entrare nel sepolcreto; quello della famiglia Servais, opera dello scultore Vergnano; quello delle famiglie Moscioni e Negri, opera dello scultore Bianchi, di cui un busto riproduce le sembianze del barone Cristoforo Negri quello della famiglia Muratori dedicato alla memoria del loro figlio, esso rappresenta una grande cripta in granito di Baveno dove ammirasi l'immagine del bambino sopra un sarcofago, è opera dello scultore Ambrosio; quello della famiglia Aghemo di Perno, opera pregevole del Canonica, ove campeggia su uno sfondo di granito rosso incorniciato da

colonne che sostengono un architrave a fregi, una simbolica figura di donna appoggiata sopra un grande vaso che rappresenta l'*Abbandono della vita;* il busto in bronzo del Tabacchi eretto alla memoria di Luigi Mancio. Degno d'osservazione è quello eretto alla memoria del compianto senatore dott. Pacchiotti; esso è di bronzo e rappresenta il Pacchiotti in atto di esaminare le ferite di un operaio colpito da infortunio sul lavoro, posa su di un basamento in granito rosso di Baveno ed è opera del Contratti; quello della famiglia De-Bernochi di imponenti dimensioni, ove spicca una bara coperta in parte da un drappo e da un fascio di crisantemi, e, più sotto sprentisi in forma di nicchia, si affaccia una mistica figura colle braccia tese in atto di consolare una povera donna abbandonata al dolore e all'angoscia, opera dello stesso Contratti; quello della famiglia Falletti, ove ammirasi una statua che rappresenta il Redentore, lavoro diligente e finissimo, vera manifestazione dell'arte del Canonica. Merita speciale attenzione nella sua semplicità, ma severa e di buon gusto, la tomba del compianto pubblicista marchese Aristide Calani; su di un fondo di marmo nero, sorge una croce pure nera, sulla quale poggia nel centro una bella palma, opera pregevole del Fumagalli. Il disegno è dovuto al prof. Bosco. — Continuamente poi il Camposanto si arricchisce di pregevoli monumenti, nei quali si rilevano i progressi vigorosi della scultura e dell'architettura moderna, ed infinite sono le opere d'arte architettoniche o pittoriche, in incausto ed in mosaico profuse in questo campo di pietose memorie, fra cui vanno annoverati i lavori del Peverelli, del Rossi, del Bosco, del Gerosa, del Realini, del Silvestri, del Giani, del Catella, ecc.

Non si può passare sotto silenzio l'istituzione dell'*Ara Crematoria* posta a destra appena entrati nel cimitero primitivo; opera dell'ing. Pompeo Marini, ed ampliata su disegni dell'ing. Daniele Donghi. Sull'edifizio leggesi il seguente distico del prof. Eusebio Garizio:

QUO CITIUS RURSUM NATURA PEREMPTA RESOLVAT
DA TUA PURGANTI MEMBRA CREMANDA ROGO.

Oltre al forno crematorio vi sono le stanze d'aspetto ove i parenti dei defunti possono assistere all'incenerimento, nonchè il colombario destinato ad accogliere le urne ed il cognome dei trapassati scritto su lapidine. All'infuori di ciò nessun apparato di teatrale desolazione: decoro e severa semplicità in ogni parte. Dinanzi al forno crematorio vi sono due belle statue in gesso dello scultore Della Vedova. V'è pure una buona pittura dell'artista Andrea Vinaj, testè defunto. Ultimamente il crematorio venne arricchito di nuovi porticati con cripte e aiuole.

Prima della costruzione di questo Camposanto generale, ve ne erano due: uno nel Borgo chiamato di S. Pietro in vincoli, composto di ampio palazzo con portici, nel quale vennero sepolti il Vernazza, il Priocca, il Dellala. Vi si ammira il monumento alla principessa Belloseschi; l'altro, il Cimitero di S. Lazzaro, ora abolito.

Cimitero Israelitico.

Il Cimitero Israelitico trovasi all'estremità occidentale del Camposanto; ha due aree, una rettangolare di prima fondazione, l'altra triangolare, corrente dietro l'emiciclo del Camposanto, che fu aggiunta per amplificazione. Sorgono innumerevoli cippi eleganti con lampade funerarie; alcuni di ottimo disegno e di squisita esecuzione. Primeggia, tra i vari monumenti, quello della famiglia Fubini, siccome il più rimarchevole per ricchezza di stile e originalità di concetto; superbo e maestoso il mausoleo della famiglia Falco; altro grandioso mausoleo e di grandissimo effetto è quello della famiglia Olivetti; non meno colossale, quello della famiglia Segre, di stile egizio, con architrave e trabeazione ornata di rilievi; quella della famiglia Segre eseguita dal Giani; nè vanno scordate le infinite lapidi che coprono il muro che separa le due aree del cimitero da entrambe le parti. Alcune sono notevoli per magnificenza di ornati, eleganza e semplicità di stile; quasi tutte, del resto, con somma opportunità in carattere ebraico.

Cimitero Acattolico.

Il Cimitero Acattolico forma un quadrilatero, accanto a quello Israelitico, con viali di cipressi, adorno qua e là di aiuole fiorite. Confina ad occidente colla strada del Parco e contiene settanta sepolture private, una delle quali appartiene allo Stato e Cantone di Ginevra; sei scompartimenti per sepolture trentennarie e quattro scompartimenti per sepolture comuni. In una delle casette che fiancheggiano il cancello d'ingresso trovasi una piccola cappella.

A destra del visitatore una lapide ricorda l'artista drammatico Gustavo Modena; poi i sarcofagi della famiglia Mestrezat, di Elisabetta Stein; i cippi a Michele Giulio Pellegrin, delle famiglie Caffarel, Dutoit, Gugginsberg, Geymet, ecc.; sarcofagi, mausolei, ritratti a bassorilievo, tempii con lapidi, monumenti e busti sono sparsi in abbondanza in questo cimitero, degni tutti di speciale ammirazione.

TEATRI

NB. *I prezzi d'ingresso segnati a ciascun teatro, possono essere variati secondo l'importanza dello spettacolo e della Compagnia che vi agisce.*

Alfieri (piazza Solferino, 2). — Costrutto nel **1857** su disegno dell'architetto Panizza e distrutto da un incendio nel **1858**, venne ricostrutto nel luglio sullo stesso disegno. Nel **1877** veniva demolito il vecchio teatro e su nuovo disegno del medesimo architetto Panizza fu ricostrutto ed abbellito di nuova facciata. Ha due gallerie spaziosissime ed una vastissima platea convertibile in Circo equestre. Teatro molto arieggiato ed adatto per ogni genere di spettacolo. Aperto in tutte le stagioni dell'anno. Può contenere 2700 spettatori.

Prezzi d'ingresso: Poltrone coll'ingresso L. 3. — Numerati coll'ingresso L. 2. — 1ª galleria L. 1. — 2ª Galleria L. 0,50. — Platea L. 0,70.

Balbo (via Andrea Doria, 15). — Così chiamato dal nome dell'illustre storico Cesare Balbo; fu costrutto in legno nel **1856** per spettacoli diurni e nel **1863** fu ricostrutto in muratura per rappresentazioni serali. Può contenere **2000** persone, ha una galleria ed una vasta platea, la quale facilmente si converte ad uso di rappresentazioni equestri e ginnastiche. Venne rimodernato nel **1889**, su disegno dell'ing. Levi, ed arricchito di pregevoli dipinti, opera del defunto pittore Ferri.

Prezzi d'ingresso: Sedie chiuse compreso l'ingresso L. 3. — Posti numerati in galleria compreso l'ingresso L. 1,50 — Galleria L. 1. — Platea L. 0,70.

Carignano (piazza Carignano). — Il più antico teatro ed uno dei più giustamente famosi è il Carignano, eretto nel **1752** su disegno del conte B. Alfieri sulle rovine d'un precedente, d'ordine del principe Luigi di Savoja Carignano. Incendiato nel **1787**, fu rifatto dal Ferroggio sul primitivo disegno. Sopra disegni dell'ing. Carrera questo teatro venne riabbellito nel **1885** ed è sempre degno della antica fama.

Prezzi d' ingresso: Platea e palchi L. 1. — Poltrone oltre l'ingresso L. 2,50. — Sedie a bracciuoli oltre l'ingresso L. 1,30. — Posti numerati di platea e prima galleria oltre l'ingresso cent. 80. — 2ª Galleria cent. 50 — Loggione cent. 40. — Palchi di 1ª fila L. 5. — Di 2ª fila L. 3. — Di 3ª fila L. 2.

Gerbino (via Maria Vittoria, 44, angolo via Plana). — Porta questo nome dal proprietario che lo fece costrurre in legno nel **1834** e riedificare nel **1857** in muratura su disegni del Leone. Nel **1897** l'attuale proprietario avv. A. Gerbino, lo riordinava su progetto dell'ing. A. Vandone, rifacendone la volta più elevata ed in parte servibile uso politeama, ingrandendo ed aumentando le aperture esterne, allargando la platea e dotandolo di un più comodo vestibolo d'ingresso e di un ampio foyer. Le eleganti decorazioni a dorature ed i pregievoli dipinti ne fanno il più elegante dei teatri a gallerie.

Adatto a spettacoli diurni e serali in tutte le stagioni dell'anno, colla sua ampia platea e due spaziose gallerie è capace di circa 2000 spettatori.

Prezzi d'ingresso: Sedie chiuse compreso l'ingresso L. 5. — Posti distinti di platea compreso l'ingresso L. 2. — Posti numerati in galleria compreso l'ingresso L. 2. — 1ª Galleria L. 1. — 2ª Galleria L. 0,70. — Platea L. 0,60.

Gianduja (già **D'Angennes**) via Principe Amedeo, 24. — Nel **1786** chiamavasi *Teatro Guglielmone*, dal nome del suo costruttore, e quindi si chiamò *D'Angennes* dal successivo suo proprietario. Nel **1820** fu ristaurato sui disegni dell'architetto Pregliasco. Ha tre ordini di palchi oltre una spaziosa galleria. Nella stagione invernale vi si danno trattenimenti diurni e serali colle *Marionette Torinesi*, che da oltre settant'anni sono una specialità della famiglia Lupi.

Prezzi d'ingresso. Sedie chiuse oltre l'ingresso L. 1. — Posti riservati di galleria oltre l'ingresso L. 0,40. — Platea L. 0,40. — Galleria L. 0,30.

Nazionale (via Bogino, all'estremità dei portici già Lamarmora) (per balli carnevaleschi e rappresentazioni popolari). — Fu aperto nel **1848** e ne fu architetto il Courtial, che diede pure i disegni delle case attigue. Ha 4 ordini di palchi, una galleria ed un loggione e può contenere **2000** persone. La gran tela di questo teatro contiene un'allegoria nazionale rappresentante l'Italia coronata di torri e circondata dalle 4 figure Roma, Napoli, Torino e Firenze. Fu dipinta da Francesco Gonin.

Prezzi d'ingresso: Platea cent. 40. — Galleria centesimi 60. — Sedie chiuse L. 1.

Regio, piazza Castello, attiguo al Palazzo Reale, costrutto nel **1738** con disegni del conte Alfieri. L'esterno in nulla palesa la sua qualità, ma l'interno si fa osservare specialmente dopo i ristauri fatti sotto la direzione del pittore architetto Pelagio Palagi o quelli ordinati dal municipio di Torino, fra cui devesi accenuare l'ampio vestibolo. Si contano oltre il loggione cinque ordini di palchi, di cui il quarto ed il quinto furono nella parte centrale ridotti a gallerie. Dopo la Scala di Milano ed il San Carlo di Napoli, è questo il più ricco teatro d'Italia e può contenere circa 3000 spettatori. La gran tela è opera del Gonin.

Prezzi d'ingresso: Sedie chiuse, oltre l'ingresso L. 10. — Posti numerati di platea oltre l'ingresso L. 5. — Posti numerati di 1ª Galleria oltre l'ingresso L. 4. — Posti numerati di 2ª Galleria oltre l'ingresso L. 2. — Platea L. 3. — 2ª Galleria L. 2. — Loggione centro L. 1,50 — Loggione fianchi L. 1.

Rossini (via Po, 24), (per commedia piemontese). — Costrutto nel **1793** dall'architetto Ogliani, venne detto in varii tempi Gallo, Ughetti, Sutera e presentemente Rossini. Fu incendiato nel **1828**, ma risorse riformato ed abbellito sui disegni dell'arch. Gabetti. Venne in questi ultimi anni abbellito con ricche dorature. Può contenere 800 persone, parte nella platea e parte nelle tre gallerie formatevi a vece dei 52 palchi che esistevano prima.

Prezzi d'ingresso: Platea e 3ª Galleria cent. 50. — 1ª e 2ª Galleria cent. 80. — Sedie chiuse L. 2. — Posti numerati in platea L. 1,50 — Posti numerati in 1ª Galleria cent. 50 oltre l'ingresso.

Scribe (via della Zecca, 29) (per balli carnevaleschi e rappresentazioni popolari). — Innalzato nel **1857** da una società di azionisti sui disegni dell'architetto Bollati, è uno dei più eleganti teatri torinesi, capace di contenere **1400** spettatori. I palchi sono in numero di **97**, di proprietà privata, ripartiti in quattro ordini oltre un loggione.

Torinese. — Fronteggia il Corso Regina Margherita presso al *Rondò* all'incontro del Corso San Maurizio e strada del Regio Parco, dirimpetto al Giardino Reale.

Costrutto su disegni degli Ingegneri Gilodi e Riccio, ha una vasta platea ed una sola galleria, capaci di circa **1500** spettatori. È adatto per rappresentazioni di qualunque genere anche equestri e tanto serali che diurne.

Completamente isolato tutto attorno, ha le condizioni più favorevoli per comodità, ventilazione e sicurezza.

Ne sono proprietari i fratelli Albertazzi.

Prezzi d'ingresso: Sedie chiuse L. 2,50. — 1ª Galleria L. 1. — Posti numerati di galleria L. 1,50. — Platea cent. 50.

Vittorio Emanuele (via Rossini, 11). — Fu costrutto nel **1856** ad uso di ippodromo e quindi venne adattato alle rappresentazioni di opera in musica e di balli, sempre però convertibile, ove si presenti il bisogno al primitivo uso. Nella vasta platea e nelle due grandi gallerie possono capirvi ben 4500 spettatori, vale a dire circa 1000 persone di più che il teatro del *Liceo* a Barcellona di Spagna, che è considerato uno dei più grandi teatri del mondo. In esso si diedero i più famosi concerti musicali di Torino, iniziati dal rimpianto maestro Pedrotti. È il luogo delle grandi distribuzioni di premi. Comunica col Palazzo Reale.

Prezzi d'ingresso: Sedie chiuse oltre l'ingresso L. 3,50. — Posti numerati di platea e 1ª Galleria oltre l'ingresso L. 1,50. — Seggioline di platea oltre l'ingresso L. 0,80. — Palchi ingresso L. 2. — Barcaccie L. 1,50. — 1ª Galleria L. 2. — 2ª Galleria L. 0,70. — Platea L. 1,50.

Arena Torinese, corso s. Maurizio tra la via Rossini e la strada R. Parco.

Prezzi d'ingresso: Platea cent. 40. — Galleria cent. 60. — Sedie chiuse L. 1.

Palestra Ristori, via Mercanti 14.

Salone Bassi, Galleria Nazionale, per rappresentazioni drammatiche, conferenze, balli, ecc.

Salone Romano, piazza Castello (Galleria Subalpina). — (Di giorno *Pattinaggio*, di sera *Spettacoli di varietà*).

Panorama Reale (gall. Subalpina). — Rosa Budan, *proprietaria*.

DINTORNI DI TORINO

Soperga. — Sorge a tre miglia ad oriente di Torino, sulla cresta di un pittoresco monte: è un magnifico tempio dedicato alla Natività di Maria Vergine: il disegno è del Juvara. Ecco come lo descrive il Milizia: « Questo tempio è di pianta circolare: otto pilastri, molto rilevati dal muro maestro, con altrettante colonne incastrate in essi pilastri, sostengono la cupola. Negli interpilastri sono sei cappelle elittiche centinate. Per quell'interpilastro, che è dicontro all'ingresso principale, si passa ad una gran cappella ottagona, in fondo di cui è l'altare. Al di fuori la scalinata gira in centina, facendo rette e curve. La facciata ha un portico di otto colonne corintie, l'intercolunnio di mezzo è maggiore dei laterali. Sopra l'ordine è un frontone che interrompe la balaustrata. La cupola, di buona figura, è in mezzo a due svelti campanili ». Nei sotterranei della basilica stanno le tombe dei Re e principi della Casa Sabauda; vi sono stupende statue e bassorilievi dei fratelli Ignazio e Filippo Collino, ed un bellissimo monumento eseguito dal Della Vedova in onore della Duchessa Maria Vittoria. La vista che si gode dall'altura, alla quale con comodità si può accedere col mezzo della ferrovia funicolare Agudio, è una delle più meravigliose del mondo. Il tempio della Madonna di Soperga fu fatto erigere da Vittorio Amedeo II in memoria della liberazione di Torino nel **1706**; m. **733** sul livello del mare.

Eremo. — Antico convento dei Camaldolesi situato sulla collina di Torino verso Pecetto. La chiesa fu fabbricata nel **1602** con disegno del Valperga. Questo convento serve ora di villa estiva pei chierici del Seminario di Torino.

Castello di Moncalieri. — Fu edificato da Jolanda, moglie del beato Amedeo di Savoia. V'ha una lunga galleria adorna dei ritratti dei Principi di Savoia: e d'altri splendidi quadri relativi alla Storia d'Italia, o raffiguranti principesse e dame della corte di Carlo Eman. II, a cavallo e in abito da caccia.

Stupinigi. — A quattro miglia a libeccio da Torino, sorge il castello di Stupinigi, coi suoi boschi destinati alla caccia reale. Il palazzo, fattovi edificare dal re Carlo Emanuele III, è opera del Juvara. V'hanno deliziosi giardini e selve amene. Si conservano bei quadri di prospettiva: sopra il tetto si nota un bellissimo cervo di bronzo fuso dal Ladatte. Bonaparte vi soggiornò prima di andare a Milano a cingersi la corona d'Italia.

Collegno. — Antico convento con bella facciata di ordine ionico ornata da quattro statue, ampio fabbricato e ricca cappella. Venne convertito nel **1855** ad uso di Manicomio e recentemente ampliato: piccolo comune ricco di stabilimenti industriali, dei molini anglo-americani, filatoi e torcitoi da seta.

Rivoli. — Presentasi maestosa questa piccola città posta su di una collina rivolta a levante; si accede per ampio stradale fiancheggiato da olmi e da una ferrovia a scartamento ridotto. Nella parte più elevata torreggia un grandioso castello dove abitò Vittorio Amedeo II dopo avere abdicato al trono. È il parco stato adattato come residenza estiva pei giovani delle scuole militari.

Castello di Racconigi. — Costrutto nel **1570** da Emanuele Filiberto, fu dato in appannaggio dal duca Carlo Emanuele I al suo secondogenito Tommaso, principe di Carignano: i suoi discendenti lo possedettero non interrottamente. Il Re Carlo Alberto ristorava ed ampliava il Castello e Re Umberto I in questi ultimi anni faceva assestare ed ingrandire l'ameno e grandioso parco sotto disegni e direzione dei Fratelli Roda, architetti di giardini. Ogni anno vi si fanno nuovi lavori.

Rovine di Pollenzo. — Pollenzo era antica e bella città, posta fra Bra ed Alba lungo il Tanaro. Quivi fu combattuta nel **402** la celebre battaglia vinta sui Goti da Stilicone. Nel **1060** gli Astigiani e i Pavesi la distrussero. Ora non si veggono che le rovine di un teatro, di un acquedotto e di antichi templi; però Vittorio Emanuele II vi fece eseguire moltissimi ristauramenti, ed altri ne ha recentemente ordinati Re Umberto.

Venaria. — Piccola città chiamata per la regolarità delle sue vie la piccola Torino, con vasti fabbricati per uso dei quartieri d'artiglieria, lunga piazza d'armi; il Castello, intorno al quale Carlo Emanuele II spese circa **4** milioni, è su disegno del Juvara, modificato poi dal conte Alfieri.

A breve distanza dalla Venaria Reale è la Mandria, luogo già prediletto da Vittorio Emanuele II che vi teneva allevamento di animali domestici, giardino zoologico, peschiere. Il terreno è intieramente cintato e misura **3367** ettari coltivato a svariate colture. È ora proprietà privata del marchese Medici.

Parco Reale. — È a settentrione da Torino, tra le foci della Dora e della Stura nel Po. Esso è opera di Carlo Emanuele: ed è splendido suo vanto l'avere inspirato al Tasso la Pittura dei giardini d'Armida. I dintorni, che erano incantevoli per parchi da caccia e giardini furono devastati dai Francesi nelle guerre col Piemonte. Il castello del Parco è stato convertito in manifattura di tabacchi.

Sacra di San Michele. — Antichissimo Monastero sulla cresta del monte Pircheriano, in val di Susa, fondato nel Secolo X da Ugone di Montboissier di Alvernia sul posto ove S. Giovanni Vincenzo ed alcuni altri romiti avevano eretto una piccola cappella.

La Chiesa rifatta ed ampliata nel Secolo XII venne continuata nel Secolo XIV, ma rimase incompleta fino ai nostri giorni. Le vôlte delle navate minacciando di rovinare sono ora sostenute con armature, ed a spese del Ministero dell'Istruzione si stanno eseguendo importanti lavori di consolidamento e di restauro per rimettere l'edifizio in buone condizioni statiche.

L'accesso alla Chiesa è ora interdetto per causa di detti lavori, e per visitarla occorre provvedersi di uno speciale permesso che l'Ufficio regionale per la conservazione dei Monumenti del Piemonte e della Liguria (Palazzo Madama, Torino) concede alle persone che vi si volessero recare a scopo di studio.

Dall'alto della Badia si presenta al riguardante uno stupendo panorama. L'occhio scorre dalla bella catena delle Alpi sino al confine della ridente pianura lombarda. Sebbene in gran parte rovinato, tuttavia l'edifizio presenta ancora avanzi preziosi che attirano la curiosità dei nazionali e degli stranieri. Si fa osservare al visitatore una rupe tagliata a picco da cui una fanciulla fuggendo a chi la inseguiva per disonesti fini, si precipitò invocando la Vergine: e ne rimase illesa. Una sorgente d'acqua salutare, la bellezza del sito, l'aria purissima attira ogni giorno gran numero di visitatori, i quali trovano a mezzo cammino, in luogo detto S. Pietro, due confortevoli alberghi In questo borgo sorsero eleganti palazzine per chi vuole nella stagione estiva sfuggire gli ardori della città. La via più breve è per la ferrovia di Susa sino a S. Ambrogio, e di qui per una strada tagliata nella roccia quasi a scala si accede alla Badia. Dalla parte di Giaveno trovasi una strada più comoda ma più lunga.

La borgata S. Pietro s'erge a **753** metri sopra il livello del mare; da poco tempo i terrazzani stabilirono una specie di slitta che tien luogo di vettura per le persone deboli e affaticate, con risparmio anche di tempo. Sarebbe però desiderabile, per la sempre crescente accorrenza di visitatori, un mezzo di trasporto più comodo e gradevole, quale si applicò alle salite di Soperga e del Monte dei Cappuccini.

Agliè. — Questo borgo, benchè non molto grande, è tuttavia tenuto per uno de' borghi più rinomati del Canavese, siccome quello che era cinto di mura, e atto a fare una lunga e vigorosa difesa, secondo che scrive Azario nella sua storia *De bello canapitiano*, inserita nelle antichità italiane del medio evo del Muratori. I francesi vi posero un presidio, e Cesare di Napoli nel **1536** lo espugnò, con perdita di due mila uomini, al riferire di Agostino Della Chiesa. L'etimologia del suo nome viene attribuita alla forma di un'ala che aveva l'anzidetto castello, e così *Alladium* da *Ala Dei*. Questo castello innanzi all'anno **1000** formava in un col piccolo recinto una fortezza di qualche rilievo, come lo dimostrano i diroccati baluardi, ed i frantumi delle porte e delle torri, i cui siti sono tuttora denominati il Bastion-Verde, il Rivellino ed il Fossato; e come apparisce dalla storia sopr'accennata. Nel **1775** il duca del Chiablese, fattone acquisto, lo fece riedificare ed ampliare secondo il disegno del conte Borgaro: lo arricchì d'interni ornamenti e di copiosa biblioteca; vi fece fare dal signor Bernard un ampio e delizioso giardino, con bellissima fontana adorna di statue, ed un grandioso parco: sì che questo castello può dirsi il più vasto e sontuoso che veder si possa in tutta la provincia del Canavese. Venuto quindi in proprietà del re Carlo Felice, vi aggiunse egli nuovi abbellimenti: fecevi nel **1825** costrurre un bel teatrino sul disegno dell'architetto Borda, saluzzese; e ridusse nel **1829** l'antico parco a giardino inglese della superficie di **400** ettari circa, pari a giornate **100**. Di presente appartiene a S. A. R. il principe Tommaso, Duca di Genova.

Questo magnifico edifizio sta sopra un rialto in capo all'abitato: un ampio e superbo salone tutto ornato di bassorilievi ne dà l'ingresso dalla parte che guarda la piazza; ed un altro eguale salone serve d'entrata dalla parte opposta, verso il giardino: in questa sala si osservano i dipinti a fresco, opere di G. Paolo Ricci da Como, rappresentanti i principali fatti, e l'incoronazione del re Arduino. Negli appartamenti si osservano i dipinti del Crivelli, del Demora, del Perego, e del cav. Beaumont. Quattro eleganti gallerie agevolano la comunicazione cogli appartamenti, oltre ad una quinta, che dà l'accesso alla tribuna della chiesa parrocchiale. In una di quelle gallerie è disposta la serie cronologica dei ritratti dei cavalieri dell'Ordine Supremo dell'Annunziata. Nel giardino, dove sono diversi piani, osservasi un dilettevole gitto d'acqua ornato di statue di marmo, che rappresentano il Po e la Dora, pregiati lavori dei fratelli Collino, torinesi. Una regolare e spaziosa piazza è fra il castello e la chiesa parrocchiale, e a ponente dell'abitato havvi la vasta piazza d'armi, così detta di S. Anna. *È distante miglia 14 a settentrione da Torino.*

R. POSTE

ORARI - NORME e TARIFFE

Orario degli uffizi.

Uffizio Centrale, Via Principe Amedeo 10.

Distribuzione	dalle ore	8	alle	21
Raccomandazione, Francatura ed Assicurate	id.	8	id.	20,30
Vaglia e Risparmi (*)	id.	8	id.	16
Cassa	id.	8,30	id.	16
Arrivo e Partenza	id.	8	id.	21

(*) Vaglia telegrafici e cartoline-vaglia fino alle ore 21 presso l'ufficio raccomandate.

Uffizio Succursale N. 1 e servizio Pacchi postali
presso la Stazione ferroviaria di P. N., Via Sacchi, rimpetto al N. 18.

Raccomandazione e Francatura	dalle ore	8	alle	22
Vaglia e Risparmi, Assicurate, Ass. Giornali	id.	8	id.	22
Servizio dei Pacchi postali - Accettazione - Distribuzione	id.	8	id.	22

Uffizi Succursali di seconda classe.

Piazza Lagrange 1.	Via Ponte Mosca 4.	Barriera di Francia.
Via Garibaldi 22.	Via Nizza 71.	Barriera di S. Paolo.
Piazza Statuto 1.	Via S. Donato 36.	Via Roma 28, Galleria Nazionale.
Piazza Vitt. Em. I, 19.	Borgo Vittoria.	Via Barbaroux 6.
Via Berthollet 13.	Borgo Rubatto.	Piazza Solferino 4.
Corso Vitt. Em. II, 86.	Frazione Regina Margherita (Collegno).	Barriera di Casale 71.
Via Mazzini 34.		

Raccomand., Assicur., Francat. e riscossioni cambiali	dalle ore	8	alle	20
Vaglia e Risparmi, Assicurate, Assoc. Giornali	id.	9	id.	18
Servizio dei Pacchi postali - Accettazione	id.	8	id.	20

Distribuzione a domicilio col mezzo dei portalettere.
Alle ore 7,30; 10; 12,30; 15; 18.

Vuotatura delle cassette della città.
Giri completi: Alle ore 6,15; 12; 15; 17; 18,30; 21. — Giri parziali: Alle 11 e 13

Avvertenze generali.

L'impostazione delle corrispondenze presso l'Ufficio postale alla stazione, ha luogo mezz'ora prima della partenza dei treni; quelle però da *raccomandare*, devono essere presentate un'ora prima della partenza dei treni stessi.

Le lettere che si vogliono raccomandare od assicurare presso l'Ufficio centrale, e le stampe, devono essere presentate un'ora prima del tempo utile per l'impostazione delle lettere ordinarie.

Le lettere da assicurare per l'interno del Regno, devono essere presentate all'Ufficio delle raccomandate.

L'applicazione dei francobolli sulle lettere da raccomandarsi ed assicurarsi, è devoluta di massima all'Ufficio postale.

Le lettere contenenti valori debbono essere assicurate o per lo meno raccomandate, essendo impossibile seguire le traccie delle medesime se non sono sottoposte ad una tale formalità.

Si rammenta che, a termini delle Convenzioni, non possono aver corso le lettere dirette all'estero in cui fossero inchiuse monete, oggetti preziosi od altri qualsiansi, soggetti a diritti doganali, salvo speciali eccezioni.

Non si dà corso agli stampati non affrancati.

Le corrispondenze che portano sull'indirizzo il recapito, o che sono dirette a persone conosciute dall'Ufficio di Posta, sono distribuite a domicilio dai porta-lettere *senza aumento di tassa*.

Le lettere colla dichiarazione *ferma in posta* sono trattenute in Ufficio, e non sono rimesse che al destinatario stesso, od a persona legalmente autorizzata.

Per facilitare al Pubblico la riscossione dei Vaglia, per quanto riguarda l'accertamento dell'identità degli esibitori, è aperto, presso gli Uffici Centrali e Succursali, un apposito registro per apporvi le *firme* di tutte quelle persone, che per ragione del loro impiego o professione sogliono ricevere di frequente vaglia postali.

NORME E TARIFFE
per le Corrispondenze dell' interno del Regno
compresa la Colonia Eritrea (possedimenti Italiani).

1° Tassa delle lettere.

La tassa di francatura, a carico dei mittenti, delle lettere che circolano da un luogo ad un altro del Regno e di quelle dirette nella Repubblica di S. Marino, nella Colonia Eritrea, e Tripoli di Barberia, è di 20 cent., e quella a carico dei destinatari, delle non francate, è di 30 cent., purchè le une e le altre non oltrepassino il peso di 15 grammi: oltre il quale cotali tasse progrediscono rispettivamente in ragione di cent. 20, e di cent. 30, ogni 15 grammi o frazione di 15 grammi di peso maggiore.

La tassa delle lettere da distribuirsi nel distretto dell'ufficio postale d'impostazione è di 5 centesimi se francate e di 10 centesimi se non francate, colla progressione di peso di cui sopra.

In eccezione al disposto dell'articolo precedente, la tassa delle lettere semplici dirette a sott'ufficiali e soldati in servizio effettivo è di centesimi 10 se francate e di 20 cent. se non francate.

Le lettere non francate spedite da sott'ufficiali, caporali e soldati in servizio attivo alle rispettive famiglie, sono sottoposte a carico dei destinatari ad una tassa pari a quella che avrebbe dovuto essere pagata per la loro francatura.

Ad uguale trattamento sono sottoposte le lettere indirizzate dagli uffici governativi, designati per decreto reale, ad altri uffici coi quali non abbiano diritto di corrispondere con esenzione di tassa, a corpi morali od a privati.

2° Cartoline postali.

Per mezzo degli uffici postali possono essere fatte da un luogo ad un altro del Regno comunicazioni, scritte sopra speciali *cartoline*, da essere spedite aperte.

Il prezzo complessivo di acquisto e di tassa postale di quelle emesse dallo Stato è fissato a centesimi 5 per quelle dirette nel distretto, ed a centesimi 10 per quelle dirette fuori del distretto.

Potranno pure essere usate cartoline di corrispondenza duplici, cioè con risposta pagata, al prezzo complessivo di cent. 15 per la proposta e la risposta.

Le prime parti di cartoline doppie che fossero spedite senza le seconde, debbono essere munite di un francobollo da centesimi 5, tranne se dirette nel distretto dell'ufficio d'impostazione.

Le prime parti di cartoline doppie spedite senza la parte di risposta e non munite di francobollo da cent. 5 hanno parimenti corso, ma vanno soggette ad una tassa di cent. 5 a carico del destinatario.

Sono ammesse cartoline postali semplici emesse dall'industria privata, purchè abbiano la forma, le dimensioni ed il peso di quelle dello Stato. Su ciascuna di tali cartoline, il mittente deve applicare un francobollo da centesimi 10 o da cent. 5 a seconda che sono dirette nel distretto dell'ufficio d'impostazione od in altre località del regno. Se non sono francate o lo sono insufficientemente sono trattate come lettere.

Sono assimilati alle cartoline dell'industria privata i cartoncini ed i biglietti come quelli di visita, non eccedenti il peso e le dimensioni della cartolina postale semplice, che abbiamo da un lato l'indirizzo e dall'altro contengano comunicazioni manoscritte, o parte stampate e parte manoscritte; le ultime di natura tale che non consentano di trattare i cartoncini stessi come stampe.

Le cartoline dell'industria privata possono portare lo stemma governativo purchè, sia pel posto ove trovisi impresso, sia per la sua forma e le sue dimensioni, non possa confondersi con quello delle cartoline postali governative.

3° Biglietti postali.

È ammessa una forma di corrispondenza epistolare chiusa, denominata: *Biglietto postale*. Esso porta impresso il francobollo ed è fornito dall'Amministrazione delle Poste. La tassa è la medesima che per le lettere semplici di 15 grammi. Se il biglietto postale, contenendo fogli od altro, sorpassa il peso di 15 grammi, deve essere francato per il dippiù coll'applicazione dei necessari francobolli colla progressione fissata per le lettere.

4° Pieghi di carte manoscritte.

Le *carte manoscritte* poste sotto fascia da potersi facilmente verificare, potranno francarsi colla tassa fissa di venti centesimi fino al peso di 50 grammi. Per quelle che superino il peso di 50 grammi, si riscuoterà una tassa fissa di 40 centesimi di 500 in 500 grammi o frazione di 500 grammi. Non essendo francate saranno sottoposte al pagamento del doppio della tassa di francatura. Essendo francati insufficientemente pagano pure il doppio, tenuto però conto dei francobolli applicati.

Ai pieghi di carte manoscritte da distribuirsi nel distretto dell'ufficio in cui vengono impostate, si applica però la tassa stabilita per le lettere del distretto, cioè 5 centesimi di 15 in 15 grammi, tutte le volte che quest' ultima risulti inferiore a quelle testè indicate. Si spediscono sotto fascia mobile od in busta aperta od entro involucri di carta, di tela o di altro, ugualmente aperti; altrimenti sono trattati come lettere. Ciascun pacco non deve superare 5 chilogrammi e 45 centimetri di dimensione in verun dei lati. La lunghezza però dei pieghi aventi forma di rotolo può giungere a 75 cm. purchè tali pieghi sieno di diametro non eccedente dieci centimetri. Quelli di peso o dimensioni maggiori non hanno corso.

5° Giornali e stampe.

La tassa di francatura dei giornali quotidiani pubblicati nel Regno e spediti direttamente dalle amministrazioni o dagli editori, inclusi quelli che escono sei volte per settimana, è mantenuta nella misura di 6 millesimi per esemplare non eccedente 50 grammi, comprese le fasce, aggiungendo altri 6 millesimi ogni 50 grammi o frazione di 50 grammi di maggior peso.

Il pagamento della tassa stessa dev'essere eseguito anticipatamente, aprendosi appositi conti correnti fra gli Uffici di Posta incaricati di ricevere le spedizioni, e gli editori o amministratori dei giornali.

Questi debbono essere consegnati agli Uffici medesimi con dichiarazioni, che ne indichino le quantità.

Il riscontro delle quantità dichiarate è fatto dall'Amministrazione delle Poste con quei modi che creda più solleciti e precisi, e specialmente mediante pesatura, computando il numero totale delle copie contenute in ciascuna spedizione dal numero di una porzione di essa spedizione, riscontrato e pesato a parte.

Gli editori ed amministratori che avessero dichiarato quantità inferiori alle vere, saranno passibili di ammende da L. 10 a L. 100, estensibili a L. 500 in caso di recidiva.

La tassa di francatura dei rimanenti giornali, delle riviste, dei bullettini e di tutti gli altri periodici, sottoposti alle disposizioni del capo VIII della Legge sulla stampa, in data del 26 marzo 1848, pubblicati ugualmente nel Regno e spediti direttamente dagli editori o dagli amministratori, è mantenuta nella misura di un centesimo per esemplare, nei limiti di peso ed applicando tutte le altre disposizioni di cui sopra.

Per essere ammessi a profittare di tali tasse, i giornali e gli altri periodici debbono essere consegnati alla Posta, ripartiti per linee e località, a seconda delle disposizioni che saranno emanate dall'Amministrazione, ed almeno quindici minuti prima della partenza delle corrispondenze per quelle linee.

I giornali e gli altri periodici, pei quali non fosse stato ottemperato alle dette prescrizioni, possono essere ritenuti fino alla corsa successiva.

Non sono ammesse al trattamento di cui sopra spedizioni cumulative di più giornali o periodici con altre stampe, salvo le eccezioni indicate nel regolamento.

Quelle che fossero presentate non avranno corso.

L'aggiunta nei giornali o periodici di qualsiasi scritto, tranne quelli di cui all'art. 32, lettera *G*, della Legge postale (testo unico) 20 giugno 1889, è punita con ammenda da L. 5 a L. 50.

Il trattamento dei giornali spediti di seconda mano è pareggiato a quello delle stampe non periodiche.

I supplementi sono assoggettati alla tassa di cui nell'articolo precedente, purchè di eguale formato dei fogli principali, fatta eccezione soltanto per quelli del *Giornale ufficiale*, che contengano atti del Governo o del Parlamento i quali saranno esenti da tassa, purchè spediti unitamente al giornale.

I giornali e le opere periodiche gettati nelle buche postali, od altrimenti consegnati alla Posta isolatamente, saranno soggetti alla tassa di francatura di centesimi 2 per ogni 50 gr. o frazione di 50 gr.

Le stampe non periodiche di qualunque specie, le incisioni, fotografie e disegni, la carta di musica stampata e manoscritta, gli opuscoli ed i libri anche rilegati, pagheranno la tassa di 2 centesimi ogni 50 grammi o frazione di 50 grammi.

Il peso di ogni pacco non può superare cinque chilogrammi.

La francatura delle stampe non periodiche, oltrechè mediante francobolli, può essere fatta anche mediante abbonamento, alle condizioni di cui negli articoli 30 e 33 della Legge postale (testo unico) o negli articoli 8 (capoversi primo, secondo e terzo) e 10 di quella in data 12 giugno 1890.

I giornali e le stampe non periodiche che non fossero francate non avranno corso: ma saranno restituiti possibilmente ai mittenti.

Le stampe, i libri, le incisioni, le fotografie, le litografie e simili, francati con tariffa ridotta, debbono essere spediti sotto fascia o in buste aperte o sciolte col semplice indirizzo scrittovi sopra. In siffatti pieghi non si possono includere lettere ed altre carte scritte a mano, ad eccezione dei manoscritti, che accompagnino e corrispondano alle bozze di stampe, e delle fatture o dei conti che si riferiscono ai pieghi stessi.

Non può esservi fatta dopo la tiratura veruna aggiunta oltre l'indirizzo sulle fascie, sulle buste o nel testo; tranne:

a) d'indicare all'esterno dell'invio il nome, la ragione di commercio, e il domicilio del mittente;

b) d'aggiungere a mano sui biglietti di visita stampati l'indirizzo del mittente, il suo titolo, come pure auguri, felicitazioni, ringraziamenti, complimenti, condoglianze od altre frasi di convenienza espresso al massimo in cinque parole o mediante iniziali convenzionali (p. f., ecc.);

c) d'indicare o modificare sullo stampato stesso a mano o con mezzi meccanici, la data di spedizione, la firma o la casa di commercio, la professione e il domicilio del mittente;

d) d'unire alle bozze corrette il manoscritto, e di fare alle bozze stesse le modificazioni ed aggiunte che si riferiscono alla correzione, alla forma ed alla stampa; le quali modificazioni ed aggiunte, mancando lo spazio, possono essere fatte su foglio a parte;

e) di correggere gli errori di stampa, non solo sulle bozze, ma su tutti gli stampati in genere;

f) di cancellare talune parti di un testo a stampa per renderle illeggibili;

g) di far risaltare con tratti, e di sottolineare le parole od i passi del testo sui quali si vuol richiamare l'attenzione;

h) di segnare o correggere a penna o mediante mezzi meccanici le cifre sui listini di prezzi correnti, le offerte di annunci, le quotazioni di borsa, le circolari di commercio ed i prospetti, nonchè il nome del viaggiatore, la data e l'indicazione del luogo per il quale egli conta di passare, sugli avvisi di passaggio.

i) d'indicare a mano sugli avvisi relativi a partenza di navigli, la data di tali partenze.

k) d'indicare sui biglietti d'invito o carte di convocazione il nome della persona invitata, la data, lo scopo e il luogo della riunione;

l) d'aggiungere una dedica sui libri, sulle carte di musica, sui giornali, sulle fotografie ed incisioni, sui biglietti di Natale e di Capo d'anno, come di accludervi la fattura relativa;

m) nei bullettini di richiesta o di sottoscrizioni relativi ad opere librarie (libri, giornali, incisioni, pezzi di musica), d'indicare a mano le opere domandate od offerte, e di cancellare o sottolineare in tutto o in parte le comunicazioni stampatevi;

n) di dipingere i figurini di mode, le carte geografiche;

o) di aggiungere a mano o con procedimento meccanico ai brani tagliati dai giornali o dalle pubblicazioni periodiche il titolo, la data, il numero e l'indirizzo della pubblicazione dalla quale l'articolo è tolto;

p) d'indicare a mano i numeri d'ordine, i nomi degli elettori, le date delle elezioni ed i luoghi di riunione sui certificati elettorali diramati dai Municipi, in ordine a disposizioni legislative o regolamentari dello Stato;

q) di aggiungere a mano od altrimenti, su cartelle ed avvisi spediti da esattori ai contribuenti, il nome, cognome e la qualità del debitore e l'importo d'imposte dovute, con l'indicazione di quali precisamente si tratti; nonchè delle rispettive rate o scadenze;

r) di riempire a mano i diplomi, i certificati e simili, rilasciati in forma autentica su modelli a stampa, da enti morali o da ufizi ed istituti cui sono affidati pubblici servizi, purchè le aggiunte

manoscritte siano limitate a quelle poche strettamente necessarie alla completa intelligenza del testo, e non abbiano il carattere di corrispondenza epistolare;

c) di unire piccoli ritagli di stoffe o di altri campioni, a giornali di mode o tecnici, ed ai listini, ai cataloghi e alle circolari di commercio. Tutte le suddette aggiunte riguardano le stampe considerate come non periodiche, francate mediante francobolli, mentre per le stampe periodiche francate col metodo del conto corrente, le eccezioni ammesse sono le seguenti:

1° Indicazioni di scadenze di associazioni e di residui prezzi da pagarsi o della natura degli invii, per esempio gratuito, o per cambio;

2° Correzione di errori tipografici;

3° Segni per richiamare l'attenzione su determinati punti.

È ammesso di unire piccoli ritagli di stoffa o di altri campioni a giornali di mode o tecnici ed ai listini o cataloghi, francati come stampe periodiche.

È ammesso che i pieghi di stampe periodiche siano accompagnati da fatture o da conti riferentisi alle stampe stesse e manoscritti in tutto o in parte limitatamente all'indicazione dei destinatari, ed a quelle degli oggetti spediti, del loro prezzo, dello sconto, del termine e modo di pagamento, delle date di spedizione e delle firme. È ammesso ugualmente che sulle relative fasce sia scritta l'indicazione del prezzo. È ammesso infine che siano applicate marche da bollo sulle fatture o sui conti uniti ad esse, che vi siano predisposti francobolli per un'ulteriore spedizione, e pel rinvio delle stampe medesime, o che queste siano accompagnate con cartoline dello Stato semplici in bianco.

Salve le eccezioni esplicitamente consentite da questo articolo, sono vietate le aggiunte fatte a mano, o per mezzo di processi meccanici che tolgano allo stampato il suo carattere di generalità, dandogli quello di corrispondenza personale.

Nel caso di contravvenzione ad uno o ad altro dei divieti espressi nel presente articolo, l'intiero piego è assoggettato alla tassa delle lettere non francate, sotto deduzione del valore dei francobolli appostivi.

I giornali, gli altri stampati ed i campioni di merci, francati come tali, che sieno invece passibili della tassa delle lettere, perchè contengono scritti non ammessi, o per altre ragioni, non hanno corso, quando la rispettiva tassa sia per superare una lira, e debbono essere restituiti possibilmente ai mittenti, salvo sempre il disposto dell'art. 12 della precitata legge 12 giugno 1890 che commina un'ammenda da L. 5 a L. 50 ai contravventori.

6° Servizio dell'associazione ai giornali.

Gli uffici di Posta, compresi quelli situati in Africa, e le Collettorie di 1ª classe, sono autorizzati a ricevere associazioni ai giornali ed ai periodici che si pubblicano nel Regno e nelle località dell'Africa provviste di ufficio postale italiano, mediante una tassa di cent. 20 per ciascuna associazione.

Gli uffici sopraindicati, sono pure autorizzati a ricevere associazioni ai giornali ed ai periodici esteri.

Pei giornali e le opere periodiche dell'estero, il diritto spettante all'Amministrazione postale è compreso nei rispettivi prezzi d'abbonamento, indicati nell'elenco apposito di cui sono provvisti gli uffici e le collettorie.

Il richiedente deve anticipare il prezzo dell'associazione indicato nell'elenco di cui sono provvisti gli uffici e le collettorie, oltre il diritto spettante all'Amministrazione postale, se l'associazione riguarda giornali dell'interno del Regno.

Pei giornali esteri il prezzo d'associazione devesi pagare in oro od in scudi d'argento eccetto per le frazioni di L. 5, per le quali sono accettati buoni di cassa.

È però fatta facoltà ai committenti di versare l'importo in moneta cartacea, a condizione che, oltre al prezzo di ciascun giornale, si assoggettino a pagare quel tanto di più che occorra pel cambio della moneta cartacea in moneta metallica.

L'Amministrazione delle Poste non assume responsabilità pel mantenimento degli impegni degli editori verso gli associati.

7° Campioni di merci.

Le mostre ed i campioni di merci sono assimilati alle stampe non periodiche. Debbono perciò essere francati al prezzo di cent. 2 per ogni 50 grammi o frazione di 50 grammi di peso.

Non essendo francati non hanno corso.

Il peso di ogni pacco non può superare 550 gr.

I campioni non debbono avere valore commerciale. Sono però ammessi, se spediti in raccomandazione, purchè il loro valore non superi approssimativamente lire cinque.

8° Corrispondenze francate insufficientemente o con francobolli non ammissibili.

Le lettere insufficientemente francate sono considerate come non franche e gravate delle tasse normali, di cui nell'art. 1°, per porto di 15 grammi, sotto deduzione del valore dei francobolli appostivi, arrotondando le frazioni di 5 centesimi.

I pacchi di carte manoscritte, le stampe e i campioni insufficientemente francati, sono assoggettati al doppio della tassa di francatura, fatta pure deduzione del valore dei francobolli applicativi.

Le corrispondenze di qualsiasi natura, su cui fossero apposti francobolli legittimi, ma che avessero già servito alla francatura di altre corrispondenze, saranno considerate come non francate.

Gli oggetti di francatura libera saranno sottoposti alle tasse relative; gli altri oggetti non avranno corso.

Qualora però apparisse che qualche francobollo fosse stato lavato o sottoposto a preparazioni tendenti a far scomparire da esso le traccie del bollo annullatore, la persona che ne avrà fatto uso verrà punita con multa di lire 50, estensibile a 500 in caso di recidiva.

9° Corrispondenze raccomandate.

Le lettere ed i pieghi possono essere spediti con *raccomandazione*, mediante la tassa fissa di centesimi 25, oltre quelle progressive di cui negli articoli precedenti.

La francatura di queste lettere o pieghi è obbligatoria.

Possono essere spediti raccomandati anche gli altri oggetti di corrispondenza.

Pei pieghi di stampe, libri, incisioni, litografie, fotografie e simili, non eccedenti il peso di 500 grammi, e pei campioni di merci, la tassa fissa di raccomandazione è di cent. 10.

Pei rimanenti oggetti è uguale a quella delle lettere.

La tassa fissa di raccomandazione delle corrispondenze indirizzate nel distretto dell'Ufficio d'impostazione è ridotta a centesimi 5 per i pieghi di stampe, libri, ecc., di cui nell'articolo 38 della Legge postale (testo unico) ed a centesimi 10 per gli altri oggetti.

L'Amministrazione delle Poste non risponde degli oggetti, nè dei valori inclusi nelle corrispondenze raccomandate.

In caso di perdita, non cagionata da forza maggiore, di corrispondenze raccomandate, accorda una

indennità di lire 25 per quelle sottoposte alla tassa di cent. 25 e di lire 5 per quelle sottoposte alla tassa di cent. 10: nè è tenuta ad altri risarcimenti.

Questo compenso è dovuto al destinatario; se per altro egli non ne abbia fatto reclamo entro due mesi dalla spedizione, può essere corrisposto al mittente.

Il tempo utile per domandarlo è di un anno dal giorno dell'impostazione.

10° Lettere assicurate contenenti valori dichiarati.

Le lettere contenenti biglietti di banca, cartelle del debito pubblico, azioni di società industriali, od altri valori simili, possono essere *assicurate* in tutti gli uffici di Posta per le somme dichiarate dai rispettivi mittenti, con le norme e nei limiti stabiliti dal regolamento, senza ricognizione dei detti valori per parte degli uffici medesimi.

Per tale assicurazione, oltre alle tasse stabilite dagli articoli 20, 37 e 5 (*L. n.*) si pagheranno dai mittenti cent. 10 ogni 300 lire o frazione di 300 lire di valore dichiarato, il quale dovrà essere scritto in tutte lettere sulle sopracarte.

È fatta eccezione per gli oggetti indirizzati nel distretto dell' Ufficio d'impostazione, pei quali la tassa sarà di cent. 5 ogni 300 lire, come sopra.

L'Amministrazione delle Poste è mallevadrice del valore assicurato, salvo i casi di perdita per forza maggiore.

La sua responsabilità cessa con la consegna ai destinatari, e, quando questa non sia possibile, con la riconsegna ai mittenti delle lettere assicurate, in istato di perfetta integrità esterna.

Col pagamento del valore assicurato l'Amministrazione subentra nel diritto di proprietà pel relativo rimborso.

Il mittente ed il destinatario saranno obbligati a cederle le ragioni ed a somministrarle le notizie necessarie all'esercizio di tale diritto.

11° Lettere supposte contenere valori non raccomandate nè assicurate.

Le corrispondenze circolanti nell'interno del Regno, non raccomandate e non assicurate, nelle quali da segni esterni si giudicasse che contengano denaro, gioie o carte di valori esigibili dal portatore, saranno raccomandate d'ufficio e sottoposte al doppio della tassa fissa stabilita per quelle raccomandate a richiesta dei mittenti.

Il destinatario sarà però esonerato dal pagamento della tassa, se proverà che l'oggetto raccomandato d'ufficio al suo indirizzo non contenga valori della natura dei sunnominati.

12° Ricevute di ritorno.

I mittenti di oggetti raccomandati o assicurati potranno esigere, mediante l'aggiunta di cent. 10 per le corrispondenze nel distretto e di cent. 20 fuori distretto, la contemporanea richiesta ai destinatari e la trasmissione d'ufficio di una *ricevuta detta di ritorno*.

13° Corrispondenze gravate di assegni.

Tutti gli oggetti raccomandati ed assicurati possono essere gravati di assegni; nel limite di lire 1000 per oggetto, nei rapporti fra Direzioni e fra Direzioni ed Uffici, e di lire 100 nei rapporti fra Direzioni, Uffici e Collettorie di prima classe o fra queste.

L'indicazione dell'assegno dev'essere scritta dai mittenti sull'indirizzo dei detti oggetti, colla formula: *Assegno* L. .....

La sopratassa di assegno è di centesimi 15 per gli oggetti circolanti nel distretto dell'Ufficio di impostazione e di centesimi 25 per gli altri. Nel caso però della spedizione contemporanea da uno stesso mittente ad uno stesso destinatario di più oggetti gravati di assegno, la sopratassa è una sola.

Gli oggetti gravati di assegno non sono rimessi ai rispettivi destinatari, senza l'integrale pagamento per parte loro del relativo importo.

14° Oggetti da essere recapitati per espresso.

Tanto gli oggetti spediti in via ordinaria, quanto quelli spediti in raccomandazione o con assicurazione del contenuto, sieno o no gravati di assegni, possono essere fatti recapitare per *espresso*, a richiesta dei rispettivi mittenti, mediante il pagamento per parte di questi di una sopratassa di cent. 25. Per gli oggetti assicurati la consegna per espresso è limitata però agli avvisi del loro arrivo.

15° Franchigia ed esenzione dalle tasse postali.

La *franchigia postale* è concessa esclusivamente al carteggio del Re, della Regina e del Sommo Pontefice.

Il carteggio ufficiale delle presidenze del Senato e della Camera dei deputati e quello degli uffici governativi tanto in pieghi quanto in lettere chiuse, sotto fascia, contenenti carte manoscritte, stampe o campioni, ha corso con esenzione di tassa, purchè porti un contrassegno che ne indichi la provenienza, alle condizioni determinate pei singoli uffici con decreti reali.

L'esenzione è estesa a quelle società, istituti od uffici, non a carico del bilancio dello Stato, ai quali fu accordata per contratto la franchigia postale, e ciò limitatamente alle corrispondenze riguardanti il servizio previsto dal contratto e per il tempo da questo stabilito.

La corrispondenza di cui negli articoli precedenti potrà anche essere sottoposta a raccomandazione, con le norme che regolano il trattamento delle corrispondenze private.

Sarà sottoposto al pagamento della metà delle tasse di francatura stabilite per le corrispondenze private il carteggio ufficiale, regolarmente contrassegnato, diretto dai sindaci alle seguenti autorità, la cui giurisdizione o ingerenza sia esercitata nel territorio dei rispettivi comuni:

Prefetti, sotto-prefetti ed ufficiali di pubblica sicurezza;

Procuratori generali, presidenti di tribunali, procuratori del Re, giudici istruttori e pretori;

Intendenti di finanza ed agenti delle imposte erariali;

Comandanti dei distretti militari e dei carabinieri reali.

Uguale riduzione di tassa sarà applicabile alle corrispondenze sotto fascia di tutti i sindaci del Regno fra loro e coi comandanti di corpo e coll'ufficio centrale di statistica, limitatamente agli affari dello stato civile, della leva e della statistica; il che dovrà risultare da dichiarazione apposta sull'indirizzo.

La francatura delle corrispondenze, di cui nel presente articolo, sarà obbligatoria.

È fatta inoltre facoltà ai Sindaci di spedire in esenzione totale dalle tasse fogli aperti o piegati in modo da essere aperti e senza verun allegato, all'indirizzo delle Amministrazioni centrali e degli uffici qui sopra indicati.

☛ Vedi a pag 103 il tabellino *Riassunto delle Tariffe.*

Norme e Tariffe per le Corrispondenze coll' Estero.

1° Tariffe.

La tariffa generale, stampata in questa stessa Guida, indica a quali condizioni sono sottoposte le corrispondenze ordinarie, raccomandate ed assicurate, cambiate coi singoli paesi esteri.

2° Norme generali.

Gli oggetti ammessi a circolare per mezzo della Posta sono gli stessi nell'interno e coll'estero, fatta eccezione per le scatolette che sono ammesse soltanto nei rapporti con taluni Stati esteri.

Sono applicabili ai singoli oggetti le disposizioni che regolano la corrispondenza interna, quando non sia altrimenti indicato negli articoli e nelle tariffe che seguono.

3° Cartoline semplici o con risposta e biglietti postali.

Le cartoline sono di due specie, cioè:

a) semplici da **10**;

b) con risposta da **20**.

Sono ammesse del pari cartoline semplici provvedute dall'industria privata, da essere francate mediante francobolli.

La parte destinata alla risposta sulle cartoline doppie provenienti dall'estero, può essere messa in posta nel Regno senz'altra francatura, purchè sia indirizzata nello stesso paese d'origine.

I biglietti postali interni valgono anche per l'estero, completandone la francatura mediante francobolli.

4° Carte manoscritte.

Ai pieghi di carte manoscritte non può essere unita veruna lettera aperta o chiusa. I pieghi cui ne sieno unite o che per qualunque altra ragione non possano essere ammessi come carte manoscritte, non hanno corso.

I pieghi stessi non possono superare **2000** grammi di peso e le dimensioni di **45** centimetri per lato. Pei rotoli centimetri **75** × **10**.

La musica manoscritta è compresa in questa categoria di corrispondenze e non in quella delle stampe.

5° Campioni in genere.

Ciascun pacchetto di campioni non può superare il peso di **350** grammi e le dimensioni di **30** centimetri per **20** e per **10**.

Pei campionini in forma di rotolo, lunghezza massima **0,30**, diametro **0,15**.

Qualunque oggetto può essere spedito come campione, salve le eccezioni stabilite, purchè, oltre al non avere un vero e proprio valore commerciale, sia di tale natura ed in tale quantità da poter essere considerato quale mostra, destinata a far conoscere il tipo della merce che rappresenta, e non quale provvista.

I campioni, ad esempio, di seme di bachi o di seta greggia o filata sono considerati come di valore e rimangono esclusi, quando superino rispettivamente, il peso di **15** o di **125** grammi, nel cambio colla Francia, e di **15** o di **100**, nel cambio con altri paesi.

6° Stampe.

Le stampe in genere, periodiche e non periodiche, formano una categoria sola e sono sottoposte a pari trattamento.

La tassa si applica sempre sul peso complessivo di ciascun piego, qualunque sia il numero degli oggetti contenutivi, purchè tutti diretti ad uno stesso destinatario.

I limiti di peso e di dimensioni sono identici a quelli fissati per le carte manoscritte.

Per le stampe spedite in forma di rotoli basta che non superino 75 centim. di lunghezza e 10 di diametro.

Le indicazioni manoscritte ammesse sulle stampe sono limitate alle seguenti:

1° Alla firma del mittente, od alla designazione del suo nome o della sua ragione sociale, della sua qualità, del luogo e della data di spedizione;

2° Alla dedica od omaggio dell'autore;

3° Ai segni tendenti soltanto ad indicare passaggi del testo, sui quali si voglia richiamare l'attenzione;

4° Ai prezzi aggiunti o modificati a mano sui listini o prezzi correnti delle borse o dei mercati, sui cataloghi, prospetti e avvisi diversi;

5° Alle offerte e ordinazioni di libri, sulle quali sieno indicati a mano, cancellando o sottolineando il testo stampato, i libri che sono offerti o domandati;

6° Alle fatture o conti annessi alle stampe, alle quali si riferiscano;

7° Alle stampe sulle quali sieno state fatte correzioni di errori tipografici.

Sono vietate le aggiunte fatte in qualsiasi modo sugli stampati che tolgano ad essi il carattere di generalità, dando loro il carattere di corrispondenza individuale.

7° Raccomandazione delle corrispondenze.

È ammesso il cambio di corrispondenze raccomandate con tutti i paesi, pei quali non è altrimenti indicato nella tariffa generale, seguendo le norme prescritte per l'interno del Regno; tranne che la indennità per quelle smarrite è di lire **50** invece di lire **25** o di lire 5.

8° Lettere assicurate contenenti carte di valore.

Il cambio di lettere assicurate contenenti carte di valore, è ammesso coi paesi indicati nella tariffa speciale nel limite di lire **10,000** per piego; con facoltà di spedirne in qualsiasi numero ad eccezione di quelle dirette nella Gran Brettagna il di cui limite massimo è stabilito di **L. 3000**.

9° Scatolette con valore dichiarato.

Possono avere corso col mezzo della posta-lettere, in aggiunta agli oggetti di corrispondenza veri e propri, scatolette *con valore dichiarato*, contenenti gemme, gioielli ed altri oggetti preziosi.

La dichiarazione di valore, da essere fatta nei modi prescritti per le lettere assicurate, non dovrà eccedere lire **10,000** per oggetto.

Questo servizio sarà però ammesso soltanto coll'Argentina, Austria-Ungheria, Belgio, Chili (limitatamente agli uffizi di Santiago, Valparaiso, Talca, Chillan e Conception), Danimarca ed isole Feröe (escluse l'Islanda e la Groenlandia), Montenegro, Paesi Bassi, Bulgaria, China, (Uffizio Germanico Shanghai), Egitto, Francia, Algeria e Principato di Monaco, Germania, Lussemburgo, Marocco (Uffiz. francese di Tangeri), Portogallo (comprese le isole Azorre e Madera), Romania, Svizzera, Salvador, Tunisia, Turchia (Uffizi austriaci), Colonie francesi e possedimenti germanici di Camerun. — Le scatolette dovranno essere di legno e formate con assicelle di uno spessore non inferiore ad otto millimetri. Non potranno eccedere le dimensioni di 30 centimetri in lunghezza, 10 centimetri in larghezza e 10 centimetri in altezza, nè il peso di un chilogramma.

La tassa di spedizione delle scatolette con valore dichiarato risulta dalla tariffa che segue.

10° Associazioni ai giornali.

Le Direzioni e gli Uffici accettano associazioni a giornali esteri alle condizioni ed ai prezzi risultanti dall'elenco che si trova presso ogni Ufficio postale.

Nei prezzi sono compresi i diritti spettanti all'Amministrazione, onde i committenti non debbono sopportare a verun carico supplementare.

Salvo nei casi indicati per ogni periodico, le associazioni si accettano di regola soltanto per trimestri, semestri, od anni regolari; quelle trimestrali decorrono dal 1° gennaio, 1° aprile, 1° luglio, 1° ottobre; quelle semestrali dal 1° gennaio e dal 1° luglio, e quelle annuali dal 1° gennaio.

Pei soli giornali francesi le associazioni possono avere qualsiasi decorrenza, tranne che dall'elenco risultino date speciali.

I prezzi d'associazione debbono essere pagati dai committenti in moneta d'oro o scudi d'argento; fatta eccezione per le frazioni di lire 5, per le quali è ammessa la moneta divisionaria d'argento.

L'Amministrazione non risponde dei premi o doni relativi alle associazioni. Nè è tenuta a rimborsi ai committenti qualora cessi la pubblicazione di qualche periodico.

RIASSUNTO DELLA TARIFFA POSTALE

per l'interno e per l'estero (Unione Postale).

	Distretto	Italia	Estero
Lettere e biglietti postali per ogni 15 grammi . . . . . L.	0. 05	0. 20	0. 25
» » » raccomandati, oltre l'affrancatura »	0. 10	0. 25	0. 25
Manoscritti sotto fascia fino a 50 grammi . . . . . »	0. 20	0. 20	»
» » » da 50 gr. fino a 500 . . . . . »	0. 40	0. 40	»
» » » per ogni 500 gr. fino a 5000 ultim. lim. »	0. 50	0. 40	»
» » » raccomandazione tassa fissa . . . . »	0. 10	0. 25	»
» » » fino a 250 grammi . . . . . »	»	»	0. 25
» » » da 250 gr. fino a 2000 ultimo limite per ogni 50 grammi . . . . . »	»	»	0. 05
» » » raccomandazione tassa fissa . . . . »	»	»	0 25
Cartoline semplici manoscritte . . . . . »	0. 05	0. 10	0. 10
» con risposta . . . . . »	0. 15	0. 15	0. 20
Campioni di merce fino a 350 gr. ultimo limite, per ogni 50 gr. »	0. 02	0. 02	»
» » raccomandazione tassa fissa . . . . . »	0. 05	0. 10	»
» » fino a 100 grammi . . . . . »	»	»	0. 10
» » da 100 fino a 350 gr. ultimo limite, per ogni 50 grammi. . . . . »	»	»	0. 05
» » raccomandazione tassa fissa . . . . . »	»	»	0. 25

Stampati (1)

	Distretto	Italia	Estero
Periodici quotidiani fino a 50 grammi (2) . . . . . L.	0. 006	0. 006	0. 05
» Settimanali, quindicinali, mensili, trimestrali e semestrali (2) . . . . . »	0. 01	0. 01	0. 05
Stampati non periodici fino a 5000 gr. per ogni 50 . »	0. 02	0. 02	»
» » » raccomandati fino a 500 grammi »	»	0. 10	»
» » » da 500 a 5000 gr. tassa fissa . »	»	0. 25	»
» » » ogni 50 gr. fino a 2000 ultimo lim. »	»	»	0. 05
» » » raccomandazione tassa fissa . . »	»	»	0. 25

(1) La Tariffa postale sugli stampati oggidì vigente in Italia, è inferiore a quella applicata per l'interno in qualsiasi paese del mondo e questo per sempre meglio agevolare il nostro sviluppo industriale.

(2) Impostati direttamente dagli editori: impostati invece da privati si applica la Tariffa normale.

TARIFFA

per le lettere e scatolette con valore dichiarato (1).

PAESI DI DESTINAZIONE	Diritto di assicurazione ogni 300 lire o frazione di 300 lire	Diritto fisso per il porto delle scatolette		Quantità delle dichiarazioni doganali per le scatolette
	Centesimi	Lire	Cent.	
Argentina — *via di Genova*	20	2	»	via Genova 2
Austria-Ungheria	10	1	»	2
Belgio — *via di Francia.*	25	150	»	»
Bulgaria — *via d'Austria*	25	2	»	3
Chilì (limitatamente agli uffizi di Santiago, Valparaiso, Talca, Chillan, e Conception)	35	»	»	»
China — Stabilimenti russi — *via d'Austria*	25	»	»	»
— Uffizio germanico di Shanghai — *via di Brindisi.*	20	2	»	2
Danimarca, isole **Feroë** e **Islanda** — *via d'Austria o di Svizzera*	25	2	»	»
Egitto — *coi piroscafi italiani*	20	2	»	2
Francia, Algeria, Principato di Monaco.	10	1	»	2
Germania — *via d'Austria o di Svizzera*	25	1	50	via Svizzera 2 / via Austria 2
Gran Bretagna (limite massimo L. 3000)	35	»	»	»
Lussemburgo — *via di Francia.*	25	1	50	2
Marocco (uffizio francese di Tangeri)	35	2	50	2
Norvegia — *via d'Austria o di Svizzera*	25	2	»	3
Paesi Bassi — *via di Francia*	25	2	»	»
Portogallo, comprese le isole **Azzorre** e **Madera** — *via di Ventimiglia*	25	2	»	»
Id. — *Scatolette.*	35	2	50	4
Romania — *via d'Austria.*	25	1	50	2
Russia — *via d'Austria*	25	1	50	3
Salvador — *via di Francia*	35	2	50	3
Serbia — *via d'Austria*	25	1	50	3
Spagna, compresa la Repubblica d'Andorra, le isole **Baleari** e le **Canarie** — *via di Francia.*	25	1	50	3
Svezia — *vie d'Austria o di Svizzera*	25	2	»	»
Svizzera	10	1	»	2
Tripoli (ufficio italiano) — *coi piroscafi italiani, via di Messina*	10	»	»	»
Tunisia	20	»	»	»
Turchia (uffici austriaci) (2), *via di Trieste.*	25	2	50	2
COLONIE				
DANESI — **Antille** — *via di Francia* (3)	35	3	»	3
DANESI — **Groenlandia** — *via d'Austria o di Svizzera.*	35	»	»	»
FRANCESI — *via di Francia* (4)	35	2	50	2
PORTOGHESI — *via di Lisbona* (5).	35	3	»	
Possedimento germanico di **Cameroun** — *via di Germania*	35	3	»	2

(1) Nella Colonia Eritrea vige la tariffa dell'interno del Regno.

(2) Beirut. Caffa, Candia, Canea, Cavalla, Costantinopoli, Dardanelli, Dede-Agatsch, Durazzo, Gerusalemme, Giaffa, Kerassunda, Metelino, Prevesa, Rettimo, Rodi, Salonicco, Samsum, S. Giovanni di Medua, Santi Quaranta, Scio, Smirne, Trebisonda, Valona e Vathi.

(3) Santa-Croce, San-Giovanni, San-Tommaso.

(4) Guadalupa, Martinica, Gujana, Senegal (compresi il Soudan francese, gli stabilimenti della Guinea francese, della costa d'Avorio e del golfo di Benin), Riunione, Congo francese (per Libreville soltanto), Oboch, Madagascar (uffizi francesi), Cocincina, Annam, Tonchino, Pondichery, Nuova Caledonia, Gabon.

(5) Per le sole città di Santiago del Capo Verde, San Thomé e Loanda (Angola).

Dei Vaglia Postali.

1° Dei vaglia interni.

I vaglia postali servono per commettere pagamenti, a richiesta di qualunque persona.

Gli interni sono di tre specie: *ordinari*, *telegrafici* e *militari*.

Gli ordinari ed i telegrafici valgono per pagamenti da essere fatti a persone di qualunque ceto, ed esiste fra gli uni e gli altri la sola differenza, che i primi sono avviati per posta ed i secondi per telegrafo.

Sono pagabili gli uni e gli altri esclusivamente nei rispettivi uffici di destinazione: gli ordinari previo avviso degli uffici postali traenti, ed i telegrafici previo avviso degli uffici del telegrafo cui sono annunziati.

I vaglia militari valgono esclusivamente per pagamenti a sotto-ufficiali, caporali e soldati dell'esercito o dell'armata e loro assimilati, in attività di servizio, compresi quelli addetti a corpi irregolari.

Sono pagabili dai Comandi dei corpi o stabilimenti cui appartengono i destinatari e per eccezione da qualunque ufficio di posta, quando trattisi di uomini di truppa isolati, in viaggio od in licenza.

Tutti gli uffici del Regno, nonchè quelli di Massaua, Asmara, Assab e Keren, e così pure le Collettorie di 1ª classe, partecipano al servizio dei vaglia interni di ogni specie.

Gli uffici della Repubblica di San Marino sono assimilati essi pure agli uffici dell'interno del Regno, limitatamente però ai servizi dei vaglia ordinari e telegrafici.

Gli agenti rurali delle Poste provveduti di cauzione possono essere richiesti di far emettere e di riscuotere vaglia non eccedenti lire 25. Essi rilasciano ricevute provvisorie del denaro o dei titoli loro affidati.

La tassa di emissione dei vaglia ordinari e telegrafici progredisce come segue:

Fino a lire 10			centesimi	10
Oltre a lire 10	fino a lire	25	»	20
» 25	»	50	»	40
» 50	»	75	»	60
» 75	»	100	»	80

aggiungendo successivamente centesimi 20 ogni 100 lire o frazione di 100 lire in più, come meglio appare dalla tabella inserta più sotto.

Le tasse di cui sopra sono ridotte a metà pei vaglia pagabili nel distretto postale dell'ufficio traente.

La tassa dei vaglia militari è di 5 centesimi.

I vaglia da avviarsi per telegrafo nell'interno del Regno sono sottoposti ad una sopratassa fissa di lire 1,20 ciascuno, nella quale sopratassa è compresa la spesa d'invio del telegramma.

Per quelli da e per gli uffici della colonia eritrea la tassa telegrafica è di lire 2 per parola di non più di dieci lettere o per numero di non più di dieci cifre, aggiungendo altre due lire nel caso di precedenza, oltre una tassa fissa di 20 centesimi.

I singoli vaglia ordinari non possono superare i seguenti limiti:

a) Gli uffici del Regno, quelli di Asmara, di Assab e di Keren e quelli della Repubblica di San Marino, possono cambiarne fino a lire 1000 fra loro, e fino a lire 100 colle collettorie;

b) Le collettorie fino a lire 100 fra loro e cogli uffici.

In eccezione alle norme generali, il limite pei vaglia ordinari cambiati coll'ufficio di Massaua è di lire 3000 per tutti gli uffici, fermo rimanendo quello di lire 100 per le collettorie.

I limiti di cui sopra valgono anche pei vaglia telegrafici; tranne per l'ufficio di Massaua, pel quale non si possono eccedere lire 1000.

Per i vaglia militari il limite è di lire 25, indistintamente per gli uffici e per le collettorie.

È ammesso che uno stesso ufficio possa trarre, in uno stesso giorno, più vaglia a favore di un identico destinatario, quando debbano essere spedite somme eccedenti i limiti normali. Le collettorie invece non possono trarne per somme eccedenti il limite loro assegnato. È vietato, tanto agli uffici quanto alle collettorie, di ripartire in più vaglia una somma che possa essere spedita con un vaglia solo.

Riguardo ai vaglia militari è vietato di emetterne nello stesso giorno per oltre lire 25 a favore di una stessa persona.

I vaglia ordinari sono consegnati ai mittenti nell'atto dell'emissione affinchè li mandino ai rispettivi destinatari. I vaglia militari invece sono rimessi direttamente dagli uffici traenti a quelli di destinazione, i quali li consegnano ai Comandi dei rispettivi corpi, pel pagamento ai destinatari.

I vaglia telegrafici infine sono avviati col mezzo del telegrafo per cura dell'Amministrazione postale, e gli uffici telegrafici di destinazione rilasciano titoli nuovi, che rimettono ai destinatari.

Trattandosi di vaglia telegrafici emessi in località non servite dal telegrafo, gli uffici di posta l'inoltrano, coi mezzi più celeri di cui dispongono, ad uno degli uffici telegrafici più vicini, a scelta dei mittenti, per essere avviati a destinazione.

Quando sia invece la località di destinazione che non abbia servizio telegrafico, l'ufficio del telegrafo cui pervengono li fa proseguire ai rispettivi destinatari per posta o per espresso, giusta le indicazioni date dai mittenti. Le spese di espresso vanno a carico dei destinatari.

I mittenti di vaglia ordinari hanno facoltà di scrivervi a tergo qualunque comunicazione che intendano fare ai destinatari, e possono poi spedirli in buste chiuse od aperte, le quali sono però sottoposte alla tassa delle lettere. Essi vaglia possono essere spediti anche in pieghi di carte manoscritte, nel quale caso sono pareggiate a queste. Non possono invece essere mai sottoposti al trattamento delle stampe.

I mittenti dei vaglia telegrafici hanno pure facoltà di aggiungere qualche parola al testo dei vaglia stessi; pagando però 5 centesimi in più per ogni parola aggiuntavi se per l'interno del Regno, e lire 2 se da o per Massaua, Asmara, Assab e Keren.

L'Ammin. non assume impegni intorno alle specie di moneta con cui debbano essere pagati i vaglia int.

Sono ammesse tutte le valute aventi corso legale, nei limiti fissati dalle leggi.

I vaglia ordinari e telegrafici possono essere ceduti da una persona ad un'altra mediante girata, limitatamente però ad una girata sola per ogni

TARIFFA

per le lettere e scatolette con valore dichiarato (1).

PAESI DI DESTINAZIONE	Diritto di assicurazione ogni 300 lire o frazione di 300 lire	Diritto fisso per il porto delle scatolette		Quantità delle dichiarazioni doganali per le scatolette
	Centesimi	Lire	Cent.	
Argentina — *via di Genova*	20	2	»	via Genova 2
Austria-Ungheria	10	1	»	2
Belgio — *via di Francia.*	25	150	»	»
Bulgaria — *via d'Austria*	25	2	»	3
Chilì (limitatamente agli uffizi di Santiago, Valparaiso, Talca, Chillan, e Conception)	35	»	»	»
China — Stabilimenti russi — *via d'Austria*	25	»	»	»
— Uffizio germanico di Shanghai — *via di Brindisi.*	20	2	»	2
Danimarca, isole **Feroë** e **Islanda** — *via d'Austria o di Svizzera*	25	2	»	»
Egitto — *coi piroscafi italiani*	20	2	»	2
Francia, Algeria, Principato di Monaco.	10	1	»	2
Germania — *via d'Austria o di Svizzera*	25	1	50	via Svizzera 2 via Austria 2
Gran Bretagna (limite massimo L. 3000)	35	»	»	»
Lussemburgo — *via di Francia.*	25	1	50	2
Marocco (uffizio francese di Tangeri)	35	2	50	2
Norvegia — *via d'Austria o di Svizzera*	25	2	»	3
Paesi Bassi — *via di Francia*	25	2	»	»
Portogallo, comprese le isole **Azzorre** e **Madera** — *via di Ventimiglia*	25	2	»	»
Id. — *Scatolette.*	35	2	50	4
Romania — *via d'Austria.*	25	1	50	2
Russia — *via d'Austria*	25	1	50	3
Salvador — *via di Francia*	35	2	50	3
Serbia — *via d'Austria*	25	1	50	3
Spagna, compresa la Repubblica d'Andorra, le isole **Baleari** e le **Canarie** — *via di Francia.*	25	1	50	3
Svezia — *vie d'Austria o di Svizzera*	25	2	»	»
Svizzera	10	1	»	2
Tripoli (ufficio italiano) — *coi piroscafi italiani, via di Messina*	10	»	»	»
Tunisia	20	»	»	»
Turchia (uffici austriaci) (2), *via di Trieste.*	25	2	50	2
COLONIE				
DANESI — **Antille** — *via di Francia* (3)	35	3	»	3
DANESI — **Groenlandia** — *via d'Austria o di Svizzera.*	35	»	»	»
FRANCESI — *via di Francia* (4)	35	2	50	2
PORTOGHESI — *via di Lisbona* (5).	35	3	»	
Possedimento germanico di **Cameroun** — *via di Germania*	35	3	»	2

(1) Nella Colonia Eritrea vige la tariffa dell'interno del Regno.

(2) Beirut, Caffa, Candia, Canea, Cavalla, Costantinopoli, Dardanelli, Dede-Agatsch, Durazzo, Gerusalemme, Giaffa, Kerassunda, Metelino, Prevesa, Rettimo, Rodi, Salonicco, Samsum, S. Giovanni di Medua, Santi Quaranta, Scio, Smirne, Trebisonda, Valona e Vathi.

(3) Santa-Croce, San-Giovanni, San-Tommaso.

(4) Guadalupa, Martinica, Gujana, Senegal (compresi il Soudan francese, gli stabilimenti della Guinea francese, della costa d'Avorio e del golfo di Benin), Riunione, Congo francese (per Libreville soltanto), Oboch, Madagascar (uffizi francesi), Cocincina, Annam, Tonchino, Pondichery, Nuova Caledonia, Gabon.

(5) Per le sole città di Santiago del Capo Verde, San Thomé e Loanda (Angola).

Dei Vaglia Postali.

1° Dei vaglia interni.

I vaglia postali servono per commettere pagamenti, a richiesta di qualunque persona.

Gli interni sono di tre specie: *ordinari*, *telegrafici* e *militari*.

Gli ordinari ed i telegrafici valgono per pagamenti da essere fatti a persone di qualunque ceto, ed esiste tra gli uni e gli altri la sola differenza, che i primi sono avviati per posta ed i secondi per telegrafo.

Sono pagabili gli uni e gli altri esclusivamente nei rispettivi uffici di destinazione: gli ordinari previo avviso degli uffici postali traenti, ed i telegrafici previo avviso degli uffici del telegrafo cui sono annunziati.

I vaglia militari valgono esclusivamente per pagamenti a sotto-ufficiali, caporali e soldati dell'esercito o dell'armata e loro assimilati, in attività di servizio, compresi quelli addetti a corpi irregolari.

Sono pagabili dai Comandi dei corpi o stabilimenti cui appartengono i destinatari e per eccezione da qualunque ufficio di posta, quando trattisi di uomini di truppa isolati, in viaggio od in licenza.

Tutti gli uffici del Regno, nonchè quelli di Massaua, Asmara, Assab e Keren, e così pure le Collettorie di 1ª classe, partecipano al servizio dei vaglia interni di ogni specie.

Gli uffici della Repubblica di San Marino sono assimilati essi pure agli uffici dell'interno del Regno, limitatamente però ai servizi dei vaglia ordinari e telegrafici.

Gli agenti rurali delle Poste provveduti di cauzione possono essere richiesti di far emettere e di riscuotere vaglia non eccedenti lire **25**. Essi rilasciano ricevute provvisorie del denaro o dei titoli loro affidati.

La tassa di emissione dei vaglia ordinari e telegrafici progredisce come segue:

Fino a lire	**10**			centesimi	**10**
Oltre a lire	**10**	fino a lire	**25**	»	**20**
»	**25**	»	**50**	»	**40**
»	**50**	»	**75**	»	**60**
»	**75**	»	**100**	»	**80**

aggiungendo successivamente centesimi **20** ogni 100 lire o frazione di **100** lire in più, come meglio appare dalla tabella inserta più sotto.

Le tasse di cui sopra sono ridotte a metà pei vaglia pagabili nel distretto postale dell'ufficio traente.

La tassa dei vaglia militari è di **5** centesimi.

I vaglia da avviarsi per telegrafo nell'interno del Regno sono sottoposti ad una sopratassa fissa di lire **1,20** ciascuno, nella quale sopratassa è compresa la spesa d'invio del telegramma.

Per quelli da e per gli uffici della colonia eritrea la tassa telegrafica è di lire **2** per parola di non più di dieci lettere o per numero di non più di dieci cifre, aggiungendo altre due lire nel caso di precedenza, oltre una tassa fissa di **20** centesimi.

I singoli vaglia ordinari non possono superare i seguenti limiti:

a) Gli uffici del Regno, quelli di Asmara, di Assab e di Keren e quelli della Repubblica di San Marino, possono cambiarne fino a lire **1000** fra loro, e fino a lire **100** colle collettorie;

b) Le collettorie fino a lire **100** fra loro e cogli uffici.

In eccezione alle norme generali, il limite pei vaglia ordinari cambiati coll'ufficio di Massaua è di lire **5000** per tutti gli uffici, fermo rimanendo quello di lire **100** per le collettorie.

I limiti di cui sopra valgono anche pei vaglia telegrafici; tranne per l'ufficio di Massaua, pel quale non si possono eccedere lire **1000**.

Per i vaglia militari il limite è di lire **25**, indistintamente per gli uffici e per le collettorie.

È ammesso che uno stesso ufficio possa trarre, in uno stesso giorno, più vaglia a favore di un identico destinatario, quando debbano essere spedite somme eccedenti i limiti normali. Le collettorie invece non possono trarne per somme eccedenti il limite loro assegnato. È vietato, tanto agli uffici quanto alle collettorie, di ripartire in più vaglia una somma che possa essere spedita con un vaglia solo.

Riguardo ai vaglia militari è vietato di emetterne nello stesso giorno per oltre lire **25** a favore di una stessa persona.

I vaglia ordinari sono consegnati ai mittenti nell'atto dell'emissione affinchè li mandino ai rispettivi destinatari. I vaglia militari invece sono rimessi direttamente dagli uffici traenti a quelli di destinazione, i quali li consegnano ai Comandi dei rispettivi corpi, pel pagamento ai destinatari.

I vaglia telegrafici infine sono avviati col mezzo del telegrafo per cura dell'Amministrazione postale, e gli uffici telegrafici di destinazione rilasciano titoli nuovi, che rimettono ai destinatari.

Trattandosi di vaglia telegrafici emessi in località non servite dal telegrafo, gli uffici di posta l'inoltrano, coi mezzi più celeri di cui dispongono, ad uno degli uffici telegrafici più vicini, a scelta dei mittenti, per essere avviati a destinazione.

Quando sia invece la località di destinazione che non abbia servizio telegrafico, l'ufficio del telegrafo cui pervengono li fa proseguire ai rispettivi destinatari per posta o per espresso, giusta le indicazioni date dai mittenti. Le spese di espresso vanno a carico dei destinatari.

I mittenti di vaglia ordinari hanno facoltà di scrivervi a tergo qualunque comunicazione che intendano fare ai destinatari, e possono poi spedirli in buste chiuse od aperte, le quali sono però sottoposte alla tassa delle lettere. Essi vaglia possono essere spediti anche in pieghi di carte manoscritte, nel quale caso sono pareggiate a queste. Non possono invece essere mai sottoposti al trattamento delle stampe.

I mittenti dei vaglia telegrafici hanno pure facoltà di aggiungere qualche parola al testo dei vaglia stessi; pagando però **5** centesimi in più per ogni parola aggiuntavi se per l'interno del Regno, e lire **2** se da o per Massaua, Asmara, Assab e Keren.

L'Ammin. non assume impegni intorno alle specie di moneta con cui debbano essere pagati i vaglia int.

Sono ammesse tutte le valute aventi corso legale, nei limiti fissati dalle leggi.

I vaglia ordinari e telegrafici possono essere ceduti da una persona ad un'altra mediante girata, limitatamente però ad una girata sola per ogni

vaglia, quand'anche per effetto della girata stessa debbano esser pagati in un ufficio diverso da quello di destinazione e se non eccedono lire 100 anche in una collettoria di 1ª classe.

Sono pagabili ai destinatari od ai giratari che giustifichino la propria identità od a loro rappresentanti o mandatari, pure conosciuti.

Il pagamento ne è sospeso quando manchino gli avvisi corrispondenti, quando manchino fondi, quando i vaglia stessi siano errati, quando sieno colpiti da opposizioni e quando sia trascorso il termine della loro validità, che è di due mesi, oltre quello di emissione.

I vaglia militari sono pagabili ai soli destinatari, e per prevenire errori, è utile che vi sia fatta aggiungere l'indicazione della paternità dei destinatari stessi. In ogni caso è indispensabile l'indicazione del corpo cui appartengano o dello stabilimento cui sieno addetti o della nave sulla quale sieno imbarcati.

Ne è sospeso il pagamento quando presentino irregolarità o sia decorso il termine dianzi accennato, che è applicabile anche ad essi.

Qualora debbano essere pagati vaglia ordinari o telegrafici in località diverse da quelle di destinazione, o ne debba essere restituito l'importo ai rispettivi mittenti in località del pari diverse da quelle di destinazione, i vaglia stessi debbono essere presentati all'ufficio di posta affinchè ne richiami gli avvisi.

Senza questi non ne è ammesso il pagamento, tranne in via d'eccezione quando trattisi di persone ben conosciute e solventi.

I vaglia militari invece possono essere pagati e rimborsati da qualunque ufficio di posta.

I vaglia ordinari e telegrafici smarriti possono essere duplicati a favore dei destinatari durante il periodo della rispettiva validità, purchè ne sia fatta domanda dagli stessi destinatari o dai mittenti.

I vaglia duplicati annullano gli originali e possono essere girati al pari di questi.

Non è ammessa invece la duplicaz. dei vaglia mil.

La duplicazione è fatta dal Ministero; ma gli uffici possono anticipare il pagamento dell'importo di quei dati vaglia, quando trattisi di destinatari ben conosciuti e solventi.

I vaglia ordinari e telegrafici, originali o duplicati, che non sieno più validi, non possono essere pagati ulteriormente ai destinatari, nè rimborsati ai mittenti, se non previa rinnovazione, per opera del Ministero. Se sono presentati in originale sono rinnovati subito, purchè non ne sieno stati emessi dei duplicati; mentre se si sono smarriti gli originali o se, pur esistendo, risulti che sieno stati duplicati, la rinnovazione ne è ammessa soltanto dopo decorso il tempo utile perchè l'Amministrazione possa accertare che il vaglia originale, od il duplicato di esso non venne pagato.

La rinnovazione ne può essere chiesta dai mittenti, dai destinatari o dai giratari; da questi ultimi però soltanto a condizione che eglino possano presentare i titoli originali, e può essere eseguita a favore degli uni o degli altri sugli uffici che i richiedenti sieno per indicare.

I vaglia ordinari e i telegrafici non riscossi entro un anno, sono rinnovati d'ufficio a favore dei mittenti, senza domanda dei medesimi.

I vaglia militari scaduti sono rinnovati pure d'ufficio, a favore dei mittenti, dopo decorsi solo cinque mesi, oltre quello di emissione.

I nuovi vaglia sono validi a loro volta per altri due mesi, oltre quello nel corso del quale sono rilasciati.

L'importo dei vaglia interni, non pagati entro tre anni dal giorno della emissione, è devoluto all'erario dello Stato.

I vaglia pagati sono custoditi negli archivi del Ministero fino al termine del periodo qui sopra indicato.

PROGRESSIONE DELL'IMPORTO DEI VAGLIA	TASSA DEI VAGLIA ordinari	TASSA DEI VAGLIA telegrafici (*a*)
Fino a L. 10	0. 10	1. 50
Oltre » 10 fino a L. 25	0. 20	1. 40
» » 25 » » 50	0. 40	1. 60
» » 50 » » 75	0. 60	1. 80
» » 75 » » 100	0. 80	2. »
» » 100 » » 200	1. »	2. 20
» » 200 » » 300	1. 20	2. 40
» » 300 » » 400	1. 40	2. 60
» » 400 » » 500	1. 60	2. 80
» » 500 » » 600	1. 80	3. »
» » 600 » » 700	2. »	3. 20
» » 700 » » 800	2. 20	3. 40
» » 800 » » 900	2. 40	3. 60
» » 900 » (*b*) 1000	2. 60	3. 80

(*a*) Per quelli cambiati cogli uffici di Massaua, Asmara, Assab e Keren la tassa telegrafica è quella indicata più sopra.

(*b*) Per Massaua si progredisce fino a lire 3000, ma soltanto pei vaglia ordinari, aggiungendo centesimi 20 di tassa ogni 100 lire di maggiore somma o frazione di lire 100. Per lire 3000 la tassa è quindi di lire 6. 60.

2° Delle cartoline-vaglia.

Le cartoline-vaglia servono, in concorrenza coi vaglia ordinari, per commettere pagamenti di somme fino a lire 20,99 nell'interno del Regno, e per località fuori di questo ove esistono uffici italiani.

Le cartoline consistono in cartoncini di colore bianco col fondo di colore giallo cromo.

La parte anteriore è divisa in due: la prima destinata all'indirizzo, la seconda è composta di tre serie di quadretti numerati da zero a venti per le lire, da zero a nove per le unità di centesimi e da zero a novanta per le decine di centesimi.

L'importo delle cartoline verrà segnato dall'ufficio postale, all'atto della vendita, in cifre nell'apposito spazio e convalidato mediante la perforazione dei quadretti relativi alle lire ed ai centesimi corrispondenti al valore della cartolina.

Le cartoline debbono essere riempite dai mittenti sia nella parte dell'indirizzo del destinatario che in quella riguardante il domicilio dello speditore.

I mittenti possono fare comunicazioni pei destinatari sui polizzini appositi annessi alle cartoline.

Le cartoline vaglia raschiate nelle scritturazioni od alterate che portano l'indicazione del mittente, si rimborsano al medesimo previo ritiro della ricevuta.

Le cartoline-vaglia sono vendute esclusivamente dagli uffici di posta e dalle collettorie durante l'intiero loro orario. Per l'acquisto si paga la somma che si vuol spedire più le tasse spettanti all'Amministrazione delle poste, cioè:

fino a L. 5,99	. . .	cent 10
da L. 6 a » 10,99	. . .	» 15
» » 11 » » 15,99	. . .	» 20
» » 16 » » 20,99	. . .	» 25

mittenti delle cartoline possono chiederne il reto per espresso, pagando la sopratassa di cent. 25 vendovi sopra la parola: **Per espresso.**

ssono pure chiederne la raccomandazione, e ecevuta di ritorno mediante il pagamento delle stabilite per le altre corrispondenze.

cartoline-vaglia sono distribuite come le altre spondenze, ed i rispettivi destinatari debbono alla posta per riscuoterne l'importo; tranne principali città, ove sono pagate a domicilio mezzo dei portalettere.

o pagabili in qualunque ufficio di posta del o e negli uffici italiani fuori di questo, non qualunque collettoria durante il periodo di mesi, oltre il mese in cui sono state vendute le stesse norme che sono stabilite pei vaglia, ccezione della girata, che non è ammessa.

cartoline non riscosse dai destinatari e non orsate ai mittenti durante il periodo di vali- si rinnovano dal Ministero subito dopo la enza, purchè gli interessati presentino le carne stesse e non sia trascorso il periodo della enzione triennale.

3° Vaglia internazionali.

Vaglia ordinari. — I vaglia internazionali ordinari servono all'invio di somme dall'Italia e agli Uffici italiani in Africa e per la Canea (isola di Candia), per i paesi esteri appresso indicati, nonchè per l'Ufficio italiano di Tripoli e viceversa.

Le collettorie di 1ª classe potranno pagare vaglia internazionali, ordinari e telegrafici, non eccedenti L. 100 ed emetterne anche degli ordinari; ma soltanto nei rapporti coi paesi dell'Austria Ungheria, del Belgio, della Bulgaria, dell'Egitto, della Francia, dell'Algeria, della Grecia, del Lussemburgo, del Portogallo, della Reggenza di Tunisi, della Serbia, della Romania, della Svizzera e Tripoli di Barberia e della Canea (isola di Candia).

Per l'emissione di tali vaglia si accettano soltanto monete d'oro o scudi d'argento, fatta eccezione per le frazioni di 5 lire, per le quali sono accettate monete divisionarie.

Colle medesime valute si pagano i vaglia in arrivo, pei quali non è ammessa la girata.

I paesi e gli uffici esteri pei quali si possono emettere vaglia, sono i seguenti, comprese la Bosnia e l'Erzegovina e il Sangiaccato di Novi-Bazar.

In *Europa*: l'Austria-Ungheria e il Belgio, la Bulgaria, la Danimarca coll'Islanda e colle Isole Feroë, la Finlandia (Gran ducato), la Francia col Principato di Monaco, la Germania e l'ufficio germanico di Costantinopoli, la Gran Bretagna coi suoi possedimenti di Malta, Gibilterra, la Grecia, il Lussemburgo, il Montenegro, la Norvegia, i Paesi Bassi, il Portogallo, le Isole Azzorre e di Madera, la Romania, la Svezia, la Serbia e la Svizzera. Turchia (uffici austriaci di Costantinopoli, Beyrouth, Salonicco, Smirne e Adrianopoli e gli altri uffici austriaci del Levante), (uffici francesi di Costantinopoli, Beyrouth, Salonicco, Smirne, Sitia e Hierapetra (Candia), Ufficio germanico di Costantinopoli).

In *Africa*: l'ufficio francese di Tangeri (Marocco), Tripoli, l'Algeria, la Reggenza di Tunisi, l'Egitto colle città di Wadi-Halfa e di Souakim e le colonie francesi. Stato indipendente del Congo, Zanzibar (ufficio francese), Africa orientale sotto il protettorato germanico.

In *America*: gli Stati Uniti dell'America Settentrionale, le Antille Danesi, Antille Neerlandesi, Guiana Neerlandese detta anche *Surinam*, le tre Repubbliche Argentina, del Chilì e del Salvador, il Canadà e gli altri possedimenti inglesi, coll'ufficio inglese di Panama, Uraguay.

In *Asia*: gli uffici austriaci di Beyrouth e di Smirne, i possedimenti inglesi, nonchè le Indie Orientali Inglesi e Neerlandesi, Siam. Agenzia Germanica di Tientsin (China), Shang-Haï (China), Possedimenti portoghesi nell'Indostan, Giappone. Tsintau (Baia di Chiautschou, China).

Australia: Colonia Britannica della Nuova Galles del Sud e colla Colonia Britannica di Vittoria.

Il limite delle somme che gli uffici possono spedire con ciascun vaglia è di L. 500, per quelli a destinazione delle Antille Danesi, delle Antille Neerlandesi (pel solo ufizio di Willemstadt isola di Curaçao), dell'Argentina (pel solo ufizio di Buenos Ayres), della Bulgaria, della Danimarca (colle isole Féroë e l'Islanda), della Finlandia (Granducato), degli ufizi francesi all'estero della Grecia, della Guiana neerlandese (pei soli ufizi di Paramaribo e di Nieuw Nickeried), delle Indie orientali neerlandesi, della Romania, della Serbia e del Siam (pei soli ufizi di Bangkok e di Chienghmai); L. 1000 per quello a destinazione di tutti gli altri paesi ed ufizi fatta eccezione per quelli per la Gran Bretagna, l'Irlanda, le colonie e possedimenti inglesi, tranne il Canadà e le Indie Orientali, il cui limite è di lire 252. Per le Indie Orientali Inglesi il limite è di lire 504 nonchè per la Nuova Guinea germanica e per l'uso germanico di Apia (Samoa) il di cui importo non deve superare marchi 400.

La tassa dei vaglia diretti nell'ufficio italiano di Tripoli, è uguale a quella dei vaglia ordinari interni. Quella dei vaglia diretti in tutti gli altri paesi ed uffici, è di centesimi 25 ogni lire 25 o frazione di lire 25 per le prime 100 lire, ed al di là delle prime 100 lire 25 centesimi per 50 lire o frazione di 50 lire.

I vaglia internazionali non si consegnano ai mittenti, ma si spediscono a destinazione dagli uffici traenti. I mittenti hanno facoltà di aggiungere, senza spesa, comunicazioni private a tergo delle cedolette dei vaglia, e possono ottenere un avviso con cui sia loro notificata la data del pagamento del vaglia, pagando la tassa di centesimi 25.

Queste due facoltà non sono però consentite pei vaglia diretti a Malta, nel Regno Unito della Gran Bretagna e dell'Irlanda, nelle colonie e nei possedimenti inglesi ed all'ufficio inglese di Panama, nelle Indie Orientali Inglesi e Neerlandesi, negli Stati Uniti del Nord America, nel Canadà e nel Giappone.

Per alcuni paesi è ammesso il recapito per espresso, con sopratassa di 50 cent.

I vaglia internazionali sono validi per due mesi oltre il mese di emissione, fatta eccezione per quelli cambiati colle Antille Danesi e Neerlandesi, colla Guiana Neerlandese (*Surinam*), colle tre Repubbliche, Argentina, del Chilì e del Salvador, colle Indie Neerlandesi, col Regno di Siam, i quali invece sono validi per sei mesi oltre quello in cui sono emessi.

Al pagamento dei vaglia smarriti prima della scadenza e di quelli non riscossi durante la validità, si provvede mediante duplicazione o rinnovazione con o senza tassa a seconda delle condizioni vigenti coi diversi paesi, purchè non sia trascorsa l'epoca della prescrizione, che pei vaglia

emessi in Italia è di tre anni dal giorno del rilascio, e per quelli emessi all'estero varia a seconda dell'Amministrazione speditrice.

Vaglia telegrafici. — Gli uffici situati nel Regno sono autorizzati al cambio dei vaglia internazionali telegrafici coi seguenti Stati esteri:

In *Europa*: coll'Austria-Ungheria, Belgio, Bulgaria, Danimarca, Norvegia, Rumania, Svezia, Francia, Germania, Lussemburgo, Paesi Bassi (provvisoriamente è sospeso il servizio col Portogallo), Svizzera e Serbia.

In *Africa*: coll'Algeria, colla Reggenza di Tunisi e coll'Egitto.

Il limite delle somme che si possono spedire con ciascun vaglia telegrafico è uguale a quello stabilito pei vaglia ordinari.

La tassa postale è pure uguale a quella dei vaglia ordinari, cioè cent. 25 ogni 25 lire o frazione di 25 lire.

La tassa telegrafica invece è commisurata al numero delle parole e dei segni di cui risulta composto il telegramma, ed in base alle tariffe di ciascun paese estero, di cui sono provvisti gli uffici di posta.

I mittenti hanno facoltà di aggiungere al testo dei vaglia qualunque comunicazione pel destinatario, pagando la tassa stabilita per ogni parola e per ogni segno.

Vaglia consolari. — Alcuni consolati italiani all'estero sono autorizzati a ricevere somme di denaro per essere pagate mediante vaglia a persone dimoranti nel Regno e nelle località dell'Africa provviste d'ufficio postale italiano.

Questi vaglia sono emessi dal Ministero all'ordine dei consoli, i quali li girano a favore delle persone cui debbono essere pagati, assegnando l'ufficio di destinazione. Il pagamento può aver luogo soltanto previo avviso del Ministero, il quale, a richiesta degli interessati, può autorizzare il pagamento in altro ufficio.

I vaglia consolari sono di somme fisse da lire 1, 2, 5, 10, 20, 50, 100, 200 e 500.

La tassa è regolata come segue: centesimi 20 ogni lire 10 o frazione di lire 10 pei vaglia rilasciati nei consolati stabiliti in Europa e negli scali del Mediterraneo e del Mar Nero; centesimi 30 per ogni lire 10 o frazione di lire 10 pei vaglia cui sono rilasciati negli altri consolati.

I vaglia sono validi per sei mesi oltre quello in cui sono rilasciati dai consoli.

I vaglia smarriti possono essere duplicati prima della scadenza, e la relativa domanda è esente da tassa.

I vaglia non riscossi durante il periodo di validità possono essere rinnovati in esenzione di tassa, soltanto però dopo che siano trascorsi otto mesi, oltre quello in cui furono rilasciati dai consoli.

Trascorsi tre anni dalla data del rilascio, l'importo dei vaglia consolari non riscossi è devoluto all'erario dello Stato.

4° Riscossioni per conto di terzi

L'Amministrazione delle Poste si incarica di far operare riscossioni, da rimborsarsi agli interessati, per conto di chi le presenti all'uopo titoli di qualsiasi specie, nominativi od al portatore, quietanze ordinarie, fatture, cambiali, vaglia od assegni cambiarii, cedole di interessi o di dividendi sopra carte di pubblico credito od altri titoli in genere sulla cui presentazione un terzo possa fare riscossioni per conto del committente, che siano pagabili in qualunque località del Regno e in altre determinate località estere.

Nei rapporti coll'estero non sono però ammessi titoli al portatore.

L'Amministrazione Postale si incarica pure di far protestare, a richiesta ed a spese degli interessati, i titoli che non siano pagati a scadenza.

L'importo massimo dei singoli titoli esigibili per l'interno del Regno, Eritrea, Tunisia, Tripolitania pel Belgio, Francia, Algeria, Montenegro, Principato di Monaco è di L. 2000. Negli altri paesi è di L. 1000.

Ogni spedizione può comprendere un numero illimitato di titoli, purchè l'importo complessivo non superi il limite fissato a condizione però (nei rapporti coll'estero) che questi non siano pagabili di più di cinque debitori diversi.

Le tasse dovute all'Amministrazione Postale sono le seguenti:

Tasse di francatura e raccomandazione dei titoli stessi, che devono essere in regola anche per le tasse di bollo e di registro.

Un diritto fisso di cent. 10 per ciascun titolo riscosso e le tasse di emissione dei vaglia di rimborso delle somme incassate.

I titoli non riscossi o riscossi soltanto in parte sono rimandati gratuitamente ai rispettivi mittenti.

È vietato di unire ai titoli lettere o note aventi carattere di corrispondenza.

5° Libretti di ricognizione personale.

L'Amministrazione delle Poste è autorizzata a rilasciare *libretti di ricognizione personale*, ai cui titolari possono essere pagati senza altre cautele vaglia di qualunque specie e fatti rimborsi sopra libretti di risparmio o titoli di credito loro intestati e possono essere consegnati pacchi postali ed oggetti raccomandati od assicurati loro diretti. Possono infine essere eseguite con loro quietanza tutte le altre operazioni postali, per le quali occorra accertare l'identità del richiedente.

Cessa ogni responsabilità dell'Amministrazione pei pagamenti, le consegne e le altre operazioni fatte col ritiro di cedolette firmate dai titolari di libretti intestati a quelle date persone e staccate dai libretti medesimi.

Per la consegna delle lettere ordinarie *ferme in posta* basta la sola presentazione dei libretti, senza che l'ufficio ne stacchi veruna cedoletta.

I libretti sono distinti con un numero progressivo e contengono dieci biglietti caduno.

I biglietti non possono essere rilasciati separatamente, ma a libretti e contro ricevuta dell'interessato o di uno speciale procuratore.

Il prezzo di ogni libretto è di centesimi 50 per l'interno del Regno.

Per l'estero costa una lira.

PACCHI POSTALI (Tariffa interna).

	Limiti di peso	Tasse generali di trasporto	Sopratasse per i pacchi: ingombranti (2)	Sopratasse per i pacchi: con dichiarazione di valore (3)	Sopratasse per i pacchi: con assegno (4)	Limiti degli importi delle assicuraz. e degli assegni	Tariffa speciale per i recipienti vuoti di ritorno: non ingombranti	Tariffa speciale per i recipienti vuoti di ritorno: ingombranti
Pacchi diretti fuori del distretto dell'ufizio d'impostazione	fino a 3 kg.	cent. 60	cent. 30	cent. 10 ogni 300 lire o frazione di 300 lire	cent. 25	L. 1000 (5)	cent. 25	cent. 40
	da 3 a 5 kg.	L. 1 (1)	cent. 50					
Pacchi circolanti entro il distretto dell'ufizio d'impostaz.	fino a 3 kg.	cent. 30	cent. 15	cent. 5 ogni 300 lire o frazione di 300 lire	cent. 15	L. 1000 (5)	cent. 15	cent. 20
	da 3 a 5 kg.	cent. 50	cent. 25					

AVVERTENZA. — È ammessa la spedizione senza francatura di pacchi postali ordinari o con dichiarazione di valore, ma senza assegni, la cui tassa debba far carico ai rispettivi destinatari. Quest'agevolezza è però limitata ai pacchi circolanti nell'interno del Regno e nei rapporti cogli ufizi della Repubblica di San Marino e dell'Eritrea, non che cogli ufizi italiani all'estero, che siano spediti da persone note e non contengano oggetti di troppo facile deperimento. Sono denominati **pacchi con porto assegnato.**

Le relative tasse, aumentate di dieci centesimi, fanno carico ai rispettivi destinatari.

PRINCIPALI NORME (6)

§ 1. **Estensione del servizio.** — È ammessa la circolazione di pacchi fra gli ufizi postali dell'interno del Regno, e fra essi e quelli della maggior parte dei paesi stranieri. Le condizioni risultano dalle tariffe che precedono e dalle istruzioni che seguono. — Lo scambio di pacchi ingombranti e di recipienti vuoti con trattamento di favore è limitato all'interno del Regno. — Sono pareggiati agli ufizi dell'interno del Regno quelli della Colonia Eritrea, l'ufizio italiano della Tripolitania e quelli della Repubblica di S. Marino.

§ 2. **Peso, dimensione e volume dei pacchi.** — I limiti di peso sono indicati nelle tariffe. Le dimensioni massime non possono eccedere 60 centimetri per lato; fatta eccezione nel servizio interno per i pacchi ingombranti, le cui dimensioni possono giungere a metri 1,50 per un lato. — Nel servizio interno non è determinato verun minimo o massimo pel volume dei pacchi in genere, purchè nessun lato oltrepassi i centim. 60, se trattasi di pacchi ordinari. — Nel servizio estero esiste un massimo di volume nei rapporti con taluni paesi, come è indicato nelle tariffe.

§ 3. **Pacchi con valore dichiarato.** — Le dichiarazioni di valore debbono essere scritte sopra l'indirizzo dei pacchi con la formula: *Valore dichiarato lire... cent...* — Trattandosi di pacchi diretti all'estero, la formula deve essere: *Valeur declarée francs... cents...*

§ 4. **Pacchi con assegni.** — L'importo degli assegni deve essere pure indicato sopra l'indirizzo dei pacchi colla formula: *Assegno lire... cent...* oppure: *Remboursement francs... cents...* per l'estero.

§ 5. **Assicurazione ed assegni simultanei.** — Uno stesso pacco può essere assicurato e gravato pure di assegno nel servizio interno e nel cambio coi paesi, che ammettono amendue questi modi di trasmissione. Tali pacchi sono sottoposti alle tre tasse di francatura, di assicurazione, e di assegno.

L'assicurazione e l'assegno per uno stesso pacco possono essere di somme differenti.

§ 6. **Pacchi per espresso.** — Il servizio dei pacchi per espresso non è ammesso per l'interno del Regno. È ammesso, invece mediante pagamento anticipato per parte dei mittenti di una sopratassa di cent. 50, i pacchi diretti nell'Austria-Ungheria, nel Belgio, nella Francia continentale, nella Germania, nel Lussemburgo, nei Paesi Bassi, nel Siam e nella Svizzera.

---

(1) *I pacchi cambiati cogli ufizi di Ghinda, Asmara e di Keren sono sottoposti rispettivamente ad una sopratassa di cent. 10, 20 e 40, se non eccedono il peso di 3 kg., e ad una sopratassa doppia se lo eccedono. Le sopratasse sono fatte pagare dai mittenti per quelli in partenza, dai detti ufizi e dai destinatari per quelli in arrivo negli ufizi stessi.*

(2) *Sono considerati* ingombranti *i pacchi che eccedano in qualche lato la dimensione di centim. 60, senza superare quella di metri 1,50. In questa categoria vanno pure compresi i pacchi di qualsiasi dimensione, che esigano nel trasporto cure speciali, cioè le piante, gli arbusti, le ruote, le gabbie, le sedie, simili, quelli con l'indicazione* fragile *o che contengano animali vivi, chiusi in ceste o gabbie.*

(3) *Non sono ammessi pacchi con dichiarazione di valore a destinazione di Ghinda, Asmara e Keren.*

(4) *La tassa è pagata una sola volta, quando lo stesso mittente spedisca contemporaneamente più pacchi ad uno stesso destinatario, tutti gravati di assegni.*

(5) *Pei pacchi da o per località servite da collettorie di prima classe, tali limiti sono ridotti a L. 100; pei quelli da e per località servite da collettorie di seconda classe sono ridotti a L. 50.*

(6) *A chi interessa avere tutte le norme, consigliamo l'acquisto dell'*Indicatore ufficiale *dei* Franchi Pozzo.

PACCHI POSTALI (Tariffa per l'Estero).

PAESI DI DESTINAZIONE	LIMITI				TASSE		dichiarazioni in dogana
	assegno	dichiarazione valore	volume (in decim. cubi)	peso	trasporto	assicurazione ogni 300 lire	
1	2	3	4	5	6	7	8
	Lire	Lire		Kg.	L. c.	cent.	
Aden (Agenzia inglese nella Arabia)	. . .	. . .	20	1/2	2 25	. .	2
Id. id.	. . .	. . .	. .	1	3 25	. .	2
Id. id.	. . .	. . .	. .	1 1/2	4 25	. .	2
Id. id.	. . .	. . .	. .	2	5 25	. .	2
Id. id.	. . .	. . .	. .	2 1/2	6 25	. .	2
Id. id.	. . .	. . .	. .	3	7 25	. .	2
Id. id.	. . .	. . .	. .	3 1/2	8 25	. .	2
Id. id.	. . .	. . .	. .	4	9 25	. .	2
Id. id.	. . .	. . .	. .	4 1/2	10 25	. .	2
Id. id.	. . .	. . .	. .	5	11 25	. .	2
Africa Orientale germanica (Bagamoyo; Dar es-Salaam; Kilva; Lindi; Mikindani; Mohorro; Pangani; Saadani; Tanga)	. . .	. . .	. .	5	3 25	. .	2
Id. Orientale britannica (Golhauti Kismagu, Lamu, Metindi, Mombasa, Takunga, Wanga e Witu)	. . .	500	. .	1	4 50	40	3
Id.	. . .	. . .	. .	3	6 50	. .	3
Id.	. . .	. . .	. .	5	8 50	. .	3
Id. del Sud Ovest (Protettorato germanico) — (Vindock-o-Swakopmund, Otjimbingue)	. . .	. . .	. .	3	8 15	. .	2
Id. Centrale britannica (Blantyre, Chinde, Chikwawa, Chiromo, Fort Anderson, Fort Johnston, Fort Lister, Kalimgurzi, Karonga, Manje, Port Kerald, Rhodesia, Tanganika, Upper Shire, Zombu)	. . .	. . .	. .	1	3 75	. .	2
Id.	. . .	. . .	. .	2	5 75	. .	2
Id.	. . .	. . .	. .	3	8 »	. .	2
Id.	. . .	. . .	. .	5	10 »	. .	2
Algeria (Possedimento francese in Africa)	1000	500	25	5	1 75	25	3
Annam (Protettorato francese in Asia) — (Port. di Quinhou e Tourane)	. . .	. . .	25	5	4 75	. .	2
Antille Danesi (San Tommaso, Santa Croce, San Giovanni), America	. . .	. . .	25	5	3 75	. .	2
Id.	. . .	. . .	. .	5	4 25	. .	2
Id. Neerlandesi - America (Willelmstdat) - Curaçao), Philipsbury, S. Martino. Sant'Eustacchio (Isola di Sant'Eustacchio)	. . .	. . .	20	5	4 50	. .	3
Id.	. . .	. . .	20	5	5 »	. .	3
Id.	. . .	. . .	20	5	5 50	. .	4
Assia (Isole Samoa - Polinesia) - Ufficio germanico.	. . .	. . .	. .	5	5 25	. .	2
Argentina (Repubblica)	. . .	. . .	20	5	3 »	. .	3
Austria-Ungheria	1000	1000	. .	5	1 25	10	2
Belgio (via di Francia)	1000	500	. .	5	1 75	25	3
Id. (via di Svizzera)	1000	1000	. .	5	2 25	25	3
Belucistan (solo per Guadur)	Come l'India inglese						
Brasile	Tasse e condizioni diverse						
Bulgaria	. . .	. . .	. .	3	2 50	. .	3
Chili	. . .	. . .	28	5	5 25	. .	3
Cina (limitatamente alle località ove esistono ufizi postali europei)	Tasse e condizioni diverse						
Colombia (via di Genova)	. . .	. . .	25	5	3 »	. .	3

(Vedi le *Avvertenze* a pag. 112).

PAESI DI DESTINAZIONE	LIMITI				TASSE		dichiarazioni in dogana
	assegno	dichiarazione valore	volume (in decim. cubi)	peso	trasporto	assicurazione ogni 300 lire	
1	2	3	4	5	6	7	8
	Lire	Lire		Kg.	L. c.	cent.	
Congo (Stato libero del)	. . .	. . .	20	5	3 75	. .	3
Costarica	. . .	. . .	. .	5	2 50	. .	3
Danimarca (con le Feroë e l'Islanda)	500	1000	. .	5	2 25	25	3
Id. Antille danesi (via di Francia)	. . .	. . .	20	5	3 75	. .	3
Id. id. (via Svizzera)	. . .	. . .	. .	5	4 25	. .	3
Egitto	1000	1000	. .	5	1 75	20	2
Francia (Continentale)	1000	500	. .	5	1 25	10	2
Id. (Corsica)	. . .	. . .	. .	5	1 75	. .	2
Id. (Algeria)	. . .	. . .	25	5	1 75	. .	2
Id. (colonie)	Tasse e condizioni diverse						
Germania	1000	1000	. .	5	1 75	25	3
Id. (Protettorati)	Tasse e condizioni diverse						
Giappone compresa Formosa (Isola) (via di Francia)	. . .	. . .	54	5	5 25	. .	3
Gran Bretagna (via di Francia)	. . .	500	20	5	2 75	. .	2
Id. (via di Svizzera)	. . .	1000	20	5	3 35	25	2
Id. colonie: Gibilterra	. . .	1000	20	5	diverse		2
Id. Malta	. . .	. . .	54	3	1 75	. .	2
Id. Canadà	. . .	. . .	54	1	4 25	. .	2
Id. Id.	. . .	. . .	54	3	7 »	. .	2
Id. Cipro	. . .	1000	54	5	2 75	. .	1
Id. India inglese	. . .	. . .	54	5	(*)	. .	2
Id. Australasia	. . .	. . .	54	5	diverse		2
Id. altre colonie	Tasse e condizioni diverse						
Grecia	. . .	. . .	20	3	1 75	. .	2
Guatemala Repubbl (v. Svizzera. Austria, Germania)	. . .	. . .	. .	5	5 50	. .	3
Honduras (Repubblica)	. . .	. . .	54	1	4 75	. .	4
Id. id.	. . .	. . .	. .	3	6 25	. .	4
Id. id.	. . .	. . .	. .	5	7 75	. .	4
La Canea (Isola di Candia)	Come per l'interno						
Liberia	. . .	. . .	. .	5	3 50	. .	4
Lussemburgo Granducato (via di Svizzera, Austria e Germania)	500	1000	. .	5	2 »	. .	2
Id. (via di Francia)	500	500	. .	5	1 50	. .	3
Marocco (Tangeri, via di Francia)	. . .	. . .	20	5	2 25	. .	2
Id. (Tangeri ed altre località, via di Svizzera)	. . .	. . .	. .	5	3 25	. .	2
Mascate	Come l'India inglese						
Messico (via di Francia)	. . .	. . .	20	5	3 75	. .	3
Id. (via di Svizzera)	. . .	. . .	54	5	4 25	. .	3
Montenegro	1000	1000	. .	5	2 25	35	»
Natal	. . .	. . .	. .	1	4 35	. .	»
Id.	. . .	. . .	. .	3	6 85	. .	»
Id.	. . .	. . .	. .	5	9 35	. .	»
Norvegia	1000	1000	. .	5	3 25	25	3
Orange	. . .	. . .	20	3	diverse		2
Paesi Bassi	1000	1000	. .	5	2 25	25	3
Id. Indie orientali neerlandesi	. . .	. . .	20	5	5 »	. .	2
Paraguai	. . .	. . .	20	3	3 25	. .	4
Persia (ufizi persiani ed anglo-indiani)	. . .	. . .	20	3	9 50	. .	3
Perù (Repubblica)	Vedere tariffa presso ufizi postali Tassa L. 5,50 p. ogni pacco, lim. peso 5 kg., lim. dim. 60 cent. di lato e lim. v. 20 d.c., dich. in d. 4.						
Portogallo (continentale — via di Francia)	. . .	. . .	20	5	2 50	. .	3
Id. (continentale — via di Svizzera)	. . .	500	. .	3	3 50	35	3
Id. Madera (via di Svizzera)	. . .	500	. .	3	3 50	35	3
Id. id. (altre vie)	Tasse e condiz. diverse, rivolgersi alle R. Poste						
Id. Azzorre	. . .	500	. .	3	4 50	45	3

(*) Per il primo mezzo chilogramma lire 2,25. In seguito una lira per ogni mezzo chilogramma o frazione di chilogr.

(Vedi le *Avvertenze* a pag. 112).

PAESI DI DESTINAZIONE	LIMITI				TASSE		
	assegno	dichiarazione valore	volume (in decim. cubi)	peso	trasporto	assicurazione ogni 300 lire	dichiarazioni di dogana
1	2	3	4	5	6	7	8
	Lire	Lire		Kg.	L. c.	cent.	
Portogallo India portoghese	Come l'India inglese						
Id. Macao (Cina)	Come la Cina						
Romania	500	500	..	5	2 »	25	3
San Salvador	...	...	20	5	4 50	..	2
Sarawak (Isola Borneo)	...	...	54	1	5 »	..	2
Id. (id.)	...	...	54	5	10 50	..	2
Serbia	...	500	20	5	1 75	25	2
Siam (pacchi per le sole località di Bangkok, Paknampon, Nakon, Sawan e Raheng)	...	...	20	5	5 75	..	3
Spagna	...	...	20	3	2 »	..	5
Stati Uniti (America settentrionale)	Tasse e condiz. diverse, rivolgersi alle R. Poste						
Svezia	1000	1000	..	3	3 25	25	3
Svizzera	1000	1000	..	5	1 25	10	2
Transvaal	...	...	20	3	diverse		2
Tripoli di Barberia (ufizio italiano)	Come per l'interno						
Tunisia	500	500	25	5	1 75	20	2
Turchia (limitatamente alle località ove esistono ufizi austriaci, via Brindisi)	...	1000	..	5	1 75	20	2
Id. id. (via Austria)	...	1000	..	5	2 75	35	2
Id. (limitatamente alle località ove esistono ufizi francesi)	...	...	20	5	2 75	..	2
Id. Bagdad e Bassorah	Come l'India inglese						
Id. Diedda	...	...	20	5	3 25	..	3
Uruguay	...	...	..	5	3 »	..	3
Venezuela (Repubblica)	...	...	..	3	3 (*)	..	4
Zanzibar (ufizio anglo-indiano)	Come l'India inglese						
(Id.) (via Egitto, ufizio francese)	...	...	25	5	4 25	..	3

(*) Tassa lire 3, 50, aumentata di lire 1,50 per ogni pacco impostato nella Colonia Eritrea e di centesimi 25 se impostato negli ufizi italiani all'estero.

AVVERTENZE.

Alle tasse indicate nelle colonne 6 e 7 si aggiungono:

a) Centesimi 10 ogni 10 lire o frazione di 10 lire pei pacchi gravati di assegni, con un minimo di centesimi 20, quando l'importo dell'assegno sia inferiore a lire 20.

b) Centesimi 50 pei pacchi da recapitarsi per espresso diretti nell'Austria-Ungheria, nel Belgio, nella Francia continentale, in Germania, nel Lussemburgo, nei Paesi Bassi, nel Siam e nella Svizzera.

Quando qualche colonna della tariffa è in bianco, s'intende che nei rapporti con quel dato paese non sono ammessi pacchi con dichiarazione di valore o con assegno, o che non esiste limite di volume.

Per la francatura di pacchi diretti in paesi pei quali sono indicate **tasse e condizioni diverse** è necessario ricorrere per maggiori notizie all'*Indicatore postale e telegrafico*, che trovasi visibile in tutti gli stabilimenti postali.

Sopra l'indirizzo di tali pacchi deve essere scritta in grossi caratteri la parola *Exprès*, sottolineata con matita in colore.

TARIFFE PER LA SPEDIZIONE DEI COLLI A GRANDE VELOCITÀ

del peso fino a **20** *chilogrammi*

Tariffa speciale comune N. 1 G. V., in servizio interno delle Reti Adriatica e Mediterranea e cumulativo fra le Reti Adriatica, Mediterranea e Sicula per le spedizioni di un solo collo ciascuna, di peso fino a 20 chilogrammi, con affrancazione obbligatoria.

ZONE DI PERCORRENZA	Serie **A**. Messaggerie e Merci — Prezzo per ogni spedizione				Serie **B**. Derrate alimentari ed altre merci indicate nell'elenco qui sotto — Prezzo per ogni spedizione			
	sino a 5 Kg.	da oltre 5 a 10 Kg.	da oltre 10 a 15 Kg.	da oltre 15 a 20 Kg.	sino a 5 Kg.	da oltre 5 a 10 Kg	da oltre 10 a 15 Kg	da oltre 15 a 20 Kg
fino a 400 chilometri.	0.60	0.90	1.20	1.50	0.50	0.60	0.80	1.—
oltre 400 chilometri...	1.20	1.80	2.40	3.—	0.80	1.20	1.60	2.—

Avvertenze. — In aggiunta ai prezzi di cui sopra, si riscuotono per ogni spedizione:
Centesimi 5 di tassa di trasbordo per la traversata dello stretto di Messina;
» 15 per le formalità doganali al punto di confine, per le spedizioni destinate a Chiasso;
» 6 per tassa di facchinaggio esterno per le spedizioni da o per Venezia Santa Lucia.

I prezzi della serie **B** sono applicabili unicamente alle merci designate nell'elenco qui sotto. — A tutte le altre merci, compresi il bestiame minuto e gli animali piccoli in ceste o gabbie, di cui all'art. 82 delle Tariffe, non nominate nel detto elenco sono applicabili i prezzi della serie **A**. Sono esclusi dalla presente tariffa i giornali e i colli contenenti numerario, carte valori, oggetti preziosi, merci assicurate, oggetti d'arte e di collezione, mobili e pizzi a mano. — Ai colli contenenti merci delle due serie **A** e **B** sono da applicarsi i prezzi della serie **A**.

ELENCO delle merci che fruiscono dei prezzi della serie B.

Aceto comune.
Acqua dolce, gazosa e minerale.
Aglio.
Agrumi, cioè: aranci, cedri, mandarini, limoni, bergamotti, e simili.
Barbabietole in natura.
Bestiame minuto vivo, in ceste od in gabbie (agnelli, capretti, porcellini).
— minuto (agnelli, capretti, porcellini e simili) macellato con o senza pelle.
Birra in bottiglie od in barili.
Biscotto di mare.
Bottarga.
Bulbi o radici di fiori.
Burro fresco.
— fuso.
Cacciagione o selvaggina.
Caglio solido e liquido.
Carni affumicate, insaccate (salami, ecc.), salate od altrimenti preparate e fresche macellate.
Castagne.
Caviale.
Cereali, compreso l'orzo mondato e perlato.
Cipolle.
Conigli vivi.
— morti.
Conserva di ginepro.
Conserve alimentari di legumi, di ortaglie, di verdura e di frutta, escluse le frutta candite.
Crusca.
Estratti di carne.
Farina di castagne.
Farine di cereali ed ogni altro prodotto derivante dalla macinaz. dei cereali.
Fecola di patate, di riso, di lenticchie.
Fiori freschi sciolti od in mazzi, in casse, scatole o ceste, e fiori in acqua salata.
Formaggi freschi.
— sodi.
Frutte fresche.
— secche.
Funghi freschi,
— secchi od in conserva.
Gamberi e granchi.
Ghiaccio.
Grascie naturali fresche, di bue, di vitello, di porco e simili.
Grasso d'oca.
Lardo e lardoni.
Latte fresco e sterilizzato.
Latte condensato.
Latticini.
Legumi freschi e secchi.
Lievito e glutine.
Lumache in recipienti ben chiusi.
Margarina.
— burrificata (burro artific.)
Miele.
Mortadella conservata in scatole.
Mostarda (conserva di frutta senapata).
Mosto.
Neve.
Olii mangerecci, compresi quelli di lino, di sesamo e di noci.
Olive in natura ed in conserva.
Ortaglie e verdure fresche.
— e verdure semplicemente essiccate.
Ostriche, cappe, ricci e frutti di mare in genere
Pane comune, compresi i gris-sini.
Paste da vermicellaio.
Patate.
Pesci vivi d'ogni specie e pesci morti freschi.
— secchi e in qualunque modo preparati
Piante (rami e foglie fresche di) per ornamento.
— vive fruttifere ed ornamentali con o senza terra.
Piantine da aria aperta, da tepidario e da serra, con o senza vaso, in ceste o casse coperte con tela o paglia.
— come sopra, in cassette di legno impagliate od imballate.
Pine o **pigne** e noci di cocco intere.
Pollame vivo o morto, compresi i piccioni (anche viaggiatori), le tortore e simili animali domestici.
Pomidoro al naturale conservati in scatole di latta.
— (conserva o salsa di).
Rane.
Recipienti vuoti nominati nella tariffa spec. n. 5 G. V.
Riso e **risone**.
Senapa in composta.
Siero di latte e di sangue.
Strutto o grasso cotto di porco.
Sugna fresca.
Tartarughe.
Tartufi.
Tonno sott'olio.
Uova e chiaro d'uova.
— vive di pesce.
— di tonno compresse ed essiccate (Bottarga).
Vermouth anche con china.
Vini comuni (1).

(1) Per la distinzione della qualità dei vini, agli effetti della tassazione, vedasi quanto è stabilito per i vini nella nomenclatura e classificazione delle merci a P. V.

Estratto delle condizioni.

Ogni spedizione non può essere costituita da più di un collo e non può effettuarsi che in porto affrancato.
I prezzi di questa tariffa non sono applicabili ai colli ingombranti, quelli cioè di volume eccedente i mc. 0,60, o che abbiano una delle dimensioni superiore a m. 2. Possono tuttavia essere accettati anche quelli

eccedenti tali limiti, purchè paghino il 50 per cento in più sui prezzi relativi. Sono esclusi dal fruire di questa tariffa i colli che, a giudizio del Capo stazione, non possono trasportarsi con treni viaggiatori.

5ª Non sono ammesse le spese anticipate. Il mittente può gravare le spedizioni di assegno.

6ª Per i trasporti da eseguirsi in base a questa tariffa occorre la presentazione di una speciale *richiesta spedizione* conforme al modello stabilito.

7ª La consegna a domicilio è obbligatoria in tutte quelle località nelle quali, esistendo tale servizio, la relativa tassa non è superiore a cent. 15 per ogni spedizione.

8ª In caso di perdita, ammanco od avaria, l'interessato non può pretendere un indennizzo superiore a L. 2 per Kg. pei trasporti tassati coi prezzi della serie **A** ed a L. 2 per Kg. per quelli tassati coi prezzi della serie **B**, fermo il diritto dell'Amministrazione ferroviaria di liquidare l'indennizzo predetto in ragione del prezzo degli oggetti in comune commercio al luogo di partenza, ove questo sia ad essa più vantaggioso.

10ª Previa domanda del mittente, scritta sulla richiesta di spedizione, i colli non eccedenti i 10 Kg. potranno essere trasportati coi treni diretti od accelerati, aumentando rispettivamente del 50 o del 25 per cento i prezzi sopra indicati.

Servizio ferroviario marittimo fra il Continente e: la Sicilia (via Napoli-Palermo), l'isola d'Elba (via Piombino), la Sardegna (via Civitavecchia) e fra la Sicilia e la Sardegna (via Palermo).

Prezzi da applicarsi separatamente pel percorso marittimo, delle ferrovie Sarde (Compagnia Reale) e della Rete Sicula:

	sino a K. 10	oltre 10 e sino a 20 Kg
Percorsi marittimi fra il Continente e la Sardegna (1), fra Napoli e Palermo, fra Palermo e Cagliari	L. 0.80	L. 1.00
Piombino-Isola d'Elba (2)	» 0.60	» 0.70
Ferrovie Sarde (Compagnia Reale)	» 0.60	» 0.90

(1) La via normale è Civitavecchia-Golfo Aranci. I transiti di Genova, Livorno, Napoli, e, rispettivamente, Porto Torres e Cagliari sono facoltativi per il pubblico per le spedizioni fra il Continente e la Sardegna, ma senza garanzia per i termini di resa, a sensi dell'art. 20 della Tariffa del servizio cumulativo ferroviario marittimo colla Sardegna.

(2) Compresa la sovratassa di 0,10 per la consegna dalla stazione al piroscafo e viceversa.

Tariffa N. 1 interna della Rete Sicula.

ZONE DI PERCORRENZA		Sino a 5 Kg.	Oltre 5 e sino a 10 Kg.	Oltre 10 e sino a 15 Kg.	Oltre 15 e sino a 20 Kg.
Sino 200 chilometri	Serie A	0.50	0.65	0.80	0.95
	» B	0.35	0.50	0.65	0.80
Oltre 200	Serie A	0.65	1.—	1.35	1.70
	» B	0.45	0.75	1.05	1.25

Servizi cumulativi fra le tre grandi Reti, le ferrovie secondarie, i laghi e le linee in esercizio speciale.

Per i detti servizi cumulativi si applicheranno in tutti i casi i seguenti prezzi, in aggiunta ai prezzi di cui sopra:

FERROVIE SECONDARIE, LAGHI e linee in esercizio speciale	Fino a Kg. 10	Da oltre Kg. 10 a Kg. 20	FERROVIE SECONDARIE, LAGHI e linee in esercizio speciale	Fino a Kg. 10	Da oltre Kg. 10 a Kg. 20
	L.	L.		L.	L.
Ferrovie. Società Veneta (1) (2)	0.30	0.40	*Ferrovie*. Sicula Occidentale	0.30	0.40
— — — linea Torre-Schio-Arsiero (1)	0.05	0.10	*Laghi*. Maggiore	0.30	0.40
— Nord Milano (1)	0.30	0.30	— di Como (Lariana)	0.30	0.40
— Reggio Emilia (1)	0.30	0.40	— d'Iseo	0.30	0.40
— Ferrara-Suzzara	0.30	0.40	*Linee*. Cerignola Staz-Cerignola Città	0.05	0.10
— Valle Seriana (1)	0.30	0.30	— Ofantino-Saline Margherita di Savoia	0.05	0.10
— Verona-Caprino-Garda	0.30	0.30	— Roma-Ronciglione-Viterbo	0.20	0.35
— Rezzato-Vobarno e Valle Sabbia	0.20	0.20	— Varese-Porto Ceresio	0.15	0.20
— Santhia-Biella	0.30	0.35			
— Poggibonsi-Colle val di Elsa	0.20	0.30			

(1) Sovratassa di transito o di trasbordo compresa. — (2) È ammesso il cumulo delle distanze fra tutte le linee della Veneta, esclusa la Torre-Schio-Arsiero.

Servizio locale delle linee in esercizio speciale.

Le spedizioni in servizio locale delle linee sotto indicate si eseguiscono in base ai seguenti prezzi:

Varese-Porto Ceresio	fino a kg. 10 L. 0.30	da oltre Kg. 10 a Kg. 20 L.	0.50
Roma-Ronciglione-Viterbo	» » » 0.50	» » » »	0.70

NB. *Le condizioni stabilite per le grandi Reti valgono anche per le ferrovie secondarie, comprese le ferrovie Sarde (Compagnia Reale), pei Laghi, per le linee in esercizio speciale e per la Navigazione Generale Italiana*, con eccezione per la condizione 4ª (periodi primo e secondo) e per la condizione 10ª.

CASSE POSTALI DI RISPARMIO

§ 1. — *Uffici autorizzati al servizio.*

Tutti gli uffici di posta del Regno, quelli di Massaua, di Asmara, di Assab e di Keren, operano come succursali della Cassa di risparmio centrale, istituita colla Legge del **27** maggio **1875**, n. **2779**, sotto la guarentigia dello Stato.

Le collettorie di 1ª classe possono essere utilizzate come intermediarie fra il pubblico e gli uffici di posta, tanto per depositi, quanto per rimborsi, nel limite di lire **100** per operazione; ma non hanno facoltà di emettere libretti.

§ 2. — *Libretti di risparmio.*

I libretti sono provveduti gratuitamente.

Una stessa persona od uno stesso ente non possono possederne più di uno in proprio nome; tranne nel caso di persone che agiscano in più qualità, o di enti che abbiano più gestioni distinte.

Nè possono essere intestati semplicemente in nome di una o di più persone, od in nome di una o di più persone rappresentate da altre, od in nome di una data persona come agente per conto altrui, od in nome di enti di qualsiasi specie.

I libretti non sono soggetti a sequestri od a pignoramenti per veruna ragione, nè possono essere vincolati. Possono essere però dati in pegno.

Se vanno smarriti, possono essere duplicati, mediante autorizzazione del Ministero, previe le prescritte pubblicazioni ed il pagamento della tassa di una lira; onde chi ne riceva in pegno deve informarne il Ministero affinchè non ne emetta dei duplicati.

§ 3. — *Conti correnti e loro trasferimenti da un ufficio ad un altro.*

Il Ministero tiene un conto corrente col titolare di ciascun libretto. Uguale conto è tenuto dall'ufficio che ha emesso il libretto medesimo, e può essere trasferito da un ufficio ad un altro a richiesta del titolare predetto o di altra persona che ne faccia domanda in nome di lui, purchè presenti esso libretto.

I trasferimenti possono essere chiesti anche telegraficamente, ma la spesa dei telegrammi fa carico ai richiedenti.

§ 4. — *Facoltà di fare depositi in nome proprio o di altri.*

Qualunque persona può fare depositi in nome proprio o per conto di altre persone, di enti morali, di società, ecc.

§ 5. — *Emissione di libretti.*

Nell'atto del primo deposito l'ufficio di posta emette il libretto in nome della persona o dell'ente per cui conto è fatto il deposito stesso, giusta la dichiarazione scritta o verbale del depositante e glielo consegna o glielo fa consegnare per mezzo della collettoria che abbia ricevuto esso deposito.

§ 6. — *Depositi successivi sui libretti già in corso.*

Allorquando un dato libretto sia stato emesso a richiesta di una persona per conto di un'altra, il suo titolare deve aggiungervi successivamente la propria firma a suo luogo e farla convalidare da un ufficiale di posta. Tali firme hanno per oggetto di facilitare i rimborsi.

I depositi successivi, da essere inscritti sui libretti già in corso, possono essere fatti dalle stesse o da altre persone negli uffici che abbiano rilasciato i libretti medesimi od in altri e, se non eccedenti lire **100**, anche in qualunque collettoria.

§ 7. — *Limite dell'importare dei depositi.*

Ciascun deposito non può essere inferiore ad **1** lira.

Dal giorno del primo deposito fino al **31** dicembre di quel dato anno, il credito finale di ciascun libretto, cioè la differenza fra i depositi e i rimborsi, non può superare lire **1000**.

In ciascuno degli anni successivi può aumentare di uguale somma senza però superare il capitale di L. **2000**, non compresi nell'aumento gl'interessi e gli utili capitalizzati.

§ 8. — *Ricevute dei depositi fatti negli uffici di posta.*

Gli uffici di posta rilasciano ricevuta dei singoli depositi.

Le collettorie rilasciano invece ricevute provvisorie, staccate da libri a matrice; salvo a rimettere entro tre giorni ai depositanti i libretti e le ricevute definitive, ritirando quelle provvisorie.

§ 9. — *Conferma dei depositi per opera del Ministero.*

I depositi di somme superiori a lire **50** debbono essere poi confermati dal Ministero entro quindici giorni dalla data di essi.

I titolari dei libretti debbono chiedere le dichiarazioni di conferma mancanti e respingere le irregolari, ripetendo all'occorrenza i propri reclami ogni quindicina, finchè non le abbiano ottenute in perfetta regola.

I reclami possono essere fatti direttamente con lettere o con modelli provveduti dagli uffici di posta, oppure per mezzo dei Sindaci, dei Pretori o dei Comandanti dei carabinieri. Debbono essere indirizzate al Ministero delle poste e dei telegrafi (servizio dei risparmi) a Roma.

§ 10. — *Franchigia postale pel carteggio fra i titolari dei libretti ed il Ministero.*

Tanto i reclami, quanto le altre comunicazioni che i titolari dei libretti debbano fare al Ministero predetto, hanno corso senza tassa.

I titolari stessi possono esigerne eziandio la raccomandazione gratuita, ritirandone ricevuta.

§ 11. — *Depositi mediante francobolli.*

Per agevolare il risparmio a chi non possa disporre di una lira per volta, sono ammessi depositi di una lira ciascuno mediante francobolli da **5** o da **10** centesimi, da applicarsi su appositi cartellini, che sono distribuiti gratuitamente da tutti gli uffici e dalle collettorie postali. Tali cartellini sono poi accettati come danaro da essi uffici o di esse collettorie quando sono loro presentati riempiuti di francobolli, ed il relativo importare è

convertito in depositi, che sono inscritti su libretti di nuova emissione o sono aggiunti su libretti già in corso, a seconda dei casi.

Sullo stesso libretto non può essere però inscritto più di uno di questi depositi per settimana.

§ 12. — *Depositi mediante cedole del Debito pubblico.*

Sono ammessi eziandio depositi mediante cedole scadute di rendita consolidata del Debito pubblico, al portatore o mista, al 3, al 4, al 4,50 od al 5 %, il cui importare netto è considerato come denaro.

Gli Uffici postali accettano pure dette cedole di rendita e le cambiano in danaro, quand'anche non occorra di convertirle in vaglia od in depositi nel limite dei fondi disponibili.

§ 13. — *Interesse annuale e sua decorrenza.*

Sulle somme depositate è corrisposto un interesse annuale netto del 2,88 per cento.

L'interesse sui depositi fatti dall'1 al 15 di ogni mese comincia a decorrere dal giorno 16; su quelli fatti dal 16 in poi comincia a decorrere dal primo giorno del mese successivo.

§ 14. — *Capitalizzazione degli interessi.*

Gli interessi di ogni anno si capitalizzano col primo giorno dell'anno successivo e diventano essi pure fruttiferi.

Qualora il credito di un libretto giunga a superare lire 2000, non comprendendo in tale somma gl'interessi capitalizzati e gli utili ripartiti, l'eccedenza rimane infruttifera; ma il frutto sul capitale fino alla somma preindicata di lire 2000, il rifrutto degli interessi e degli utili proseguono senza interruzione e senza limite.

§ 15. — *Inscrizione degl'interessi sui libretti.*

Gli interessi scaduti sono inscritti sui libretti per opera del Ministero.

Qualunque sia la data dell'iscrizione sui libretti degl'interessi, le relative somme sono a loro volta fruttifere dal 1° gennaio dell'anno che seguono quelli cui si riferiscono.

Mentre i libretti si trovano presso il Ministero od in viaggio, i titolari di essi possono fare nuovi depositi e possono del pari ritirare rimborsi, mediante quietanze provvisorie.

§ 16. — *Norme generali intorno ai rimborsi.*

I libretti di risparmio sono personali. Le somme inscrittevi non possono quindi essere rimborsate, tránne a richiesta dei rispettivi titolari o di chi li rappresenti legittimamente.

È permesso anche ai minorenni ed alle donne maritate di ritirare rimborsi sui propri libretti, tranne nel caso di opposizione per parte dei rispettivi genitori, tutori o mariti.

§ 17. — *Quietanza delle somme rimborsate.*

Nessun rimborso può essere fatto senza l'esibizione dei libretti, salvo il disposto dell'ultimo capoverso del § 15, e la giustificazione dell'identità personale dei richiedenti.

Le quietanze delle somme rimborsate si rilasciano sulle cedole aderenti ai libretti, le quali debbono essere staccate per ordine di numero.

Pei libretti della serie 52 e segg. le cedole si staccano da apposito libretto che viene consegnato ai depositanti in occasione del primo deposito, insieme ad un libretto di conto corrente.

§ 18. — *Accertamento dell'identità dei titolari dei libretti.*

L'identità del titolare di un libretto si ha per giustificata, purchè la sua firma per quietanza della somma che ritira corrisponda perfettamente a quella da lui apposta nel frontespizio del libretto medesimo. Se la firma manca, o se non concorda in modo non dubbio, l'identità del titolare dev'essere giustificata altrimenti.

I rappresentanti di enti morali, di società e simili, debbono giustificare inoltre la propria qualità ed il diritto che abbiano di ritirare i rimborsi che domandano.

§ 19. — *Facoltà di ritirare rimborsi in qualunque ufficio. Termini vigenti.*

I rimborsi possono essere ritirati in qualunque ufficio di posta, purchè questo possegga i conti corrispondenti a quei dati libretti, oppure il titolare del libretto sia conosciuto o possa presentare garanzia e, quando non superino L. 100, anche in qualunque collettoria.

I rimborsi sono fatti per regola a vista, quantunque l'Amministrazione abbia diritto di lasciare decorrere i seguenti termini dal giorno della domanda a quello della esecuzione:

	Fino a L.	100	giorni	dieci;
Da L. 100	»	200	»	venti;
» » 200	»	1000	»	trenta;
Oltre		1000	»	sessanta.

§ 20. — *Cessazione degli interessi sulle somme rimborsate.*

L'interesse sulle somme rimborsate cessa dal primo giorno della quindicina nel corso della quale sono fatti i singoli rimborsi.

§ 21. — *Estinzione dei libretti.*

È permesso di ritirare tutto il capitale, lasciando aperti i libretti per i soli interessi. Chi vuol ritirare anche questi, deve farne domanda in un ufficio di posta ed attenderne la liquidazione dal Ministero.

§ 22. — *Cessioni.*

I titolari dei libretti possono cederne la proprietà a terze persone, mediante la semplice consegna dei libretti stessi, colla prima cedoletta in bianco, quietanzata e munita di apposita dichiarazione a tergo. La cessione è valida purchè la firma apposta sulla cedola concordi con quella risultante dal foglio del frontespizio. Se questa manca, la cessione dev'essere fatta per atto pubblico o per scrittura privata autenticata da notaio.

§ 23. — *Dell'acquisto di rendita del Debito pubblico.*

I titolari dei libretti hanno diritto che l'Amministrazione delle poste acquisti per loro conto rendita del Debito pubblico (consolidato al 3, al 4 al 4 1/2 od al 5 per cento) nel limite del loro credito.

L'Amministrazione s'incarica anche di far convertire i titoli che acquista in certificati di rendita mista o di rendita nominativa, e di far sottoporre contemporaneamente questi ultimi a vincoli ipotecari.

Tali servizi sono prestati mediante il semplice rimborso del prezzo della rendita e delle spese effettive stabilite queste nella misura di cent. 50 per ogni operazione non eccedente L. 30, 45 o 50 di rendita secondo che si tratti di Consolidato al 3, al 4 1/2 od al 5 per % ossia L. 1000 di capitale nominale, coll'aumento graduale di cent. 5 ogni 3 o 4 1/2 ed infine ogni 3 lire di rendita ossia ogni 100 lire di capitale nominale in eccedenza alle prime L. 1000 oltre la spesa di bollo di ciascun titolo in cent. 60. Sono ammesse eziandio domande telegrafiche, limitatamente però agli acquisti di rendita al portatore.

§ 24. — *Dei depositi nella Cassa dei depositi e prestiti.*

L'Amministrazione postale s'incarica eziandio di fare depositi, liberi o vincolati, nella Cassa dei depositi e prestiti per conto dei titolari di libretti, nel limite del loro credito, su domande dei titolari stessi, che debbono essere presentati ad un ufficio di posta.

§ 25. — *Della riscossione d'interessi su titoli nominativi del Debito pubblico.*

I titolari di libretti possono inoltre affidare alla Amministrazione delle poste la riscossione per loro conto degl'interessi semestrali su certificati di rendita nominativa del Debito pubblico (consolidato al 5, al 4, al 4,50 od al 3 per cento), comunque intestati, che sieno esigibili fuori delle località dove risiedono, sulla semplice esibizione dei certificati medesimi, a condizione che i certificati presentati in una sola volta non abbiano un importo superiore a L. 10000 lorde per ogni libretto che si presenta ed i titolari si obblighino di ritirare subito dopo quella parte che possa eccedere il limite massimo fissato pei depositi annuali.

Sono però ammessi anche certificati sottoposti a vincoli di usufrutto vitalizio od a tempo determinato, purchè, assieme ai certificati medesimi, sieno presentate, quando occorra, attestazioni regolari comprovanti l'esistenza in vita degli usufruttuari.

Chi voglia valersi della posta per la riscossione d'interessi, deve consegnare di volta in volta ad un ufficio o ad una collettoria il proprio libretto coi certificati sui quali sieno da riscuotere rate d'interessi già scadute o d'imminente scadenza. L'ufficio o la collettoria li riscuote e ne fa inscrivere l'importare netto sui libretti come nuovi depositi; dopo di che fa restituire libretti e certificati ai rispettivi titolari. Questi possono poi ritirare in qualunque tempo le somme stesse, per intero od in parte, come rimborsi ordinari, oppure lasciarle a frutto nelle casse postali.

§ 26. — *Della conversione di vincite al lotto in depositi di risparmio.*

Le vincite al lotto non superiori a lire 1000 nette, possono essere convertite in depositi di risparmio. A tale oggetto basta che i possessori di bullette vincenti le consegnino ad un ufficio di posta, il quale si incarica di tutte le altre operazioni.

Titoli postali di credito.

Le Direzioni e gli Uffici postali di prima classe sono autorizzati a rilasciare titoli di credito, contro deposito di somme non inferiori a L. 200, nè superiori a L. 5000, le quali somme possono poi essere ritirate in qualsiasi ufficio per altre non inferiori a L. 50, nè superiori a L. 1000 per volta.

La tassa di emissione dei titoli è eguale a quella dei vaglia ordinari.

Tali titoli non possono essere emessi in nome di terzi, nè di analfabeti: non possono essere accresciuti del valore primitivo e la loro proprietà non ammette girata.

L'importo è rimborsabile durante il mese di emissione e i quattro mesi successivi. Trascorso tale tempo pel rimborso occorre l'autorizzazione del Ministero.

In caso di smarrimento se ne emetterà un duplicato purchè non sia stato fatto, sul titolo non ancora scaduto, alcun pagamento.

I titoli scaduti sono rimborsabili soltanto dopo 6 mesi dalla emissione. Quello dei titoli non riscossi entro tre anni va a profitto dell'erario.

Questa emissione di titoli serve per chi, dovendo viaggiare, possa provvedersi sempre di denaro senza il pericolo del materiale trasporto di esso.

Legalizzazione di Atti.

Gli Uffici postali sono autorizzati a curare la legalizzazione di atti ed altri documenti di provenienza estera da valere nel Regno, nonchè di quelli interni da valere all'estero od in altri circondari giudiziarii del Regno.

Atti esteri (di competenza del Ministero degli Esteri). — Gli atti, precedentemente fatti bollare e previo, se del caso, il pagamento delle tasse di Registro, per la legalizzazione sono soggetti alle seguenti tasse anticipate:

L. 3,60 per atti concernenti lo stato civile; — L. 6 per tutti gli altri atti o documenti.

Atti interni. — Per questi le tasse (anticipate) di legalizzazione sono le seguenti:

L. 1,20 per atti la cui legalizzazione spetta ai Presidenti di Tribunali; — L. 2,40 per quelli di spettanza del Ministero di Grazia e Giustizia; — L. 6 per quelli concernenti affari di stato civile od altro; — L. 8,40 per quelli che oltre le due anzidette legalizzazioni devono essere sottoposte anche a quella del Ministero degli Esteri.

Tanto gli atti esteri che interni sono inoltre soggetti alle tasse postali per la spedizione e rispedizione degli atti stessi in raccomandazione.

Concorso degli uffici di posta nella registrazione di verbali o di sentenze di giudici conciliatori.

Gli uffici e le collettorie postali sono pure tenuti ad accettare dai cancellieri degli ufizi di conciliazione i verbali o sentenze da far registrare per opera di ricevitori del registro residenti in altre località.

Le tasse occorrenti per la registrazione verranno dagli uffici postali trasmesse ai ricevitori del registro mediante vaglia unitamente alle copie dei verbali e delle sentenze senza riscossione di tassa alcuna.

TELEGRAFI

☛ Vedi nelle **Amministrazioni** l'*Elenco della Direzione e degli impiegati.*

Sommario delle disposizioni che regolano la corrispondenza telegrafica dei privati nell'interno del Regno e coll'estero.

§ 1. Responsabilità del Governo — Il Governo prende tutte le disposizioni necessarie per assicurare la regolare trasmissione ed il segreto delle corrispondenze telegrafiche, ma non assume alcuna responsabilità civile in conseguenza del servizio telegrafico, salvo il rimborso delle tasse nei casi previsti dal Regolamento.

§ 2. Presentazione dei telegrammi. — Qualunque persona ha diritto di corrispondere per mezzo dei telegrafi ad uso del pubblico.

I telegrammi debbono essere possibilmente presentati dal mittente in persona o da un suo incaricato che sia in grado di dare schiarimenti all'ufizio, e di prestarsi, occorrendo, a rendere regolari i telegrammi stessi.

Il mittente è tenuto a comprovare la sua identità nei casi in cui l'ufizio lo reputi opportuno.

§ 3. Compilazione. — Ogni telegramma si scrive possibilmente sui modelli che fornisce l'Amministrazione. Se è scritto sopra altro foglio, questo s'incolla sul modello.

In ogni modello non si scrive che dal lato stampato; quando un modello non basta, se ne adoperano altri, che si collegano al primo.

Il telegramma dev'essere scritto leggibilmente ed in caratteri latini che abbiano il loro equivalente nel quadro regolamentare dei segni telegrafici.

Qualsiasi richiamo, cancellatura od aggiunta, dev'essere approvata dal mittente del telegramma o dal suo incaricato.

Le parole dubbie possono essere riprodotte a piè del foglio, e devono essere approvate come sopra.

I telegrammi debbono essere scritti preferibilmente con inchiostro, ma sono anche ammessi se scritti con matita, impressi con carta a calcare od altrimenti.

Le varie parti di cui può comporsi un telegramma debbono essere disposte nell'ordine seguente: 1° indicazioni eventuali; 2° indirizzo; 3° testo; 4° firma. Il testo e la firma possono anche essere omessi.

Le indicazioni eventuali sono quelle relative ai telegrammi da tenersi *fermi in posta* o *fermi telegrafo*, per consegnarli a richiesta del destinatario (V. in fine di questo paragrafo), e quelle destinate a designare i telegrammi speciali, cioè: *urgenti, con risposta pagata, con collazionamento, da far proseguire, con avviso di ricevimento, multipli, da recapitarsi in mani proprie del destinatario, da recapitarsi aperti, da spedirsi per posta o per espresso* (Trattano di questi telegrammi speciali i §§ dal 15 al 28).

Le indicazioni eventuali, nei telegrammi per l'estero, debbono essere scritte in francese, quando non si usi la forma abbreviata ammessa. Adoperando la forma abbreviata la relativa formula dev'essere chiusa fra parentesi.

L'indirizzo deve sempre rappresentare una persona o un ente collettivo riconosciuto, e deve contenere tutte le indicazioni necessarie perchè la consegna del telegramma a destinazione possa farsi con sicurezza e senza bisogno di ricerche o domande di schiarimenti.

A tal scopo deve comprendere, per le grandi città, la indicazione della via e del numero dell'abitazione; o, in mancanza di queste indicazioni, quella della professione del destinatario, od altra notizia atta a renderlo reperibile; e, per le piccole città, il nome del destinatario dev'essere possibilmente accompagnato da un'indicazione complementare atta a servir di guida all'ufizio di arrivo in caso di alterazione del nome proprio.

Le indicazioni dell'indirizzo, ad eccezione dei nomi di persone, nella corrispondenza internazionale, devono essere scritte in francese.

Per la corrispondenza internazionale, l'indicazione dello Stato o della suddivisione territoriale dove è il luogo di destinazione, è necessaria in tutte le circostanze nelle quali vi può essere dubbio sulla direzione da darsi al telegramma, e specialmente in caso di esistenza di luoghi omonimi.

In ogni caso, tutte le conseguenze dell'insufficienza dell'indirizzo stanno a carico del mittente.

L'indirizzo dei telegrammi da rimettersi alla posta, per la consegna al destinatario quando si presenti a farne ricerca, si fa come appresso: per l'interno: *Fermo posta*, oppure (PG), *Adolfo Conti, Napoli*; per l'estero: *Poste restante*, oppure (PG); *Poste restante recommandée*, oppure (PGR), *Louis Dubois, Paris*. I telegrammi interni da consegnarsi alla posta sono raccomandati d'ufizio. Per l'estero invece la raccomandazione postale è soggetta alla tassa fissa di 50 centesimi, pagabili dal mittente che intenda richiederla.

L'indirizzo dei telegrammi da trattenersi nell'ufizio telegrafico fino a richiesta del destinatario, si fa come appresso: *Fermo telegrafo*, oppure (TR); per l'estero: *Télégraphe restant*, oppure (TR), *Luigi Guasti, Roma*.

L'indirizzo dei telegrammi può essere scritto sotto forma convenzionale od abbreviata (Vedasi § 14).

§ 4. Linguaggio. — I telegrammi, tanto interni quanto internazionali, possono essere scritti in linguaggio *chiaro* e anche in linguaggio *segreto* (che si distingue in *convenuto* e *cifrato*), salvo alcune eccezioni, che sono indicate dagli ufici telegrafici.

Per telegrammi in linguaggio *chiaro* s'intendono quelli che offrono in tutto il testo un significato intelligibile in una o in più d'una delle lingue ammesse per la corrispondenza telegrafica internazionale, che sono le seguenti: italiana, annamita, armena, araba, boema, bulgara, croata, danese, ebraica, fiamminga, francese, giapponese, greca, illirica, inglese, lapona, lussemburghese, malese, norvegese, olandese, persiana, polacca, portoghese, rumena, russa e piccolorussa, rutena, serba, siamese, slavonia, slovaca, slovena, spagnuola, svedese, tedesca, turca e ungherese.

Per telegrammi in linguaggio *convenuto* s'intendono quelli con testo intieramente, o in parte, composto di parole le quali, benchè presentino ciascuna un senso intrinseco, non formano però frasi intelligibili nelle lingue ammesse.

Le parole del linguaggio *convenuto* non possono contenere più di 10 caratteri secondo l'alfabeto Morse, e debbono essere tratte ciascuna da una qualsiasi delle lingue: francese, inglese, italiana, latina, olandese, portoghese, spagnuola e tedesca.

I nomi propri non possono entrare nella composizione dei telegrammi in linguaggio *convenuto*, che nel loro significato in linguaggio chiaro. Tuttavia, i nomi propri che figurano nel Vocabolario ufficiale, possono essere ammessi con un senso convenuto.

Per telegrammi in linguaggio *cifrato* s'intendono quelli dei quali il testo è integralmente, o in parte, composto di gruppi o di serie di cifre di significato segreto.

Il testo cifrato dei telegrammi privati dev'essere composto esclusivamente di cifre arabe.

Il testo di un telegramma privato a destinazione di uno qualunque degli Stati che ammettono la corrispondenza segreta può contenere delle parti in linguaggio chiaro e delle parti in linguaggio segreto.

§ 5. Computo delle parole. — Tutto ciò che il mittente scrive sulla minuta del telegramma per essere trasmesso entra nel computo delle parole tassabili, salvo i segni d'interpunzione, apostrofi e tratti d'unione; però la trasmissione di questi segni non è obbligatoria nel regime extra-europeo (1).

Tutto quanto forma il preambolo del telegramma (nome dell'ufficio di origine, numero del telegramma, numero delle parole, data e ora di presentazione) non è soggetto a tassa. Queste indicazioni sono inscritte d'ufficio sulla minuta del telegramma, e riprodotte sulla copia del destinatario.

Tuttavia il mittente può comprendere queste medesime indicazioni, in tutto o in parte, nel testo del telegramma. In tal caso esse entrano nel computo delle parole tassabili.

È pure compresa nel preambolo dei telegrammi per l'estero, l'indicazione della via d'istradamento, quando piaccia al mittente di designarla, scrivendola in margine del telegramma.

Nel linguaggio chiaro la massima lunghezza una parola è fissata a 15 caratteri, secondo l'alfabeto Morse; ciò che eccede, fino alla concorrenza di 15 caratteri, si conta per una parola.

Nel linguaggio convenuto la massima lunghezza di una parola è fissata a 10 caratteri.

I numeri scritti in cifre sono contati per altrettante parole quante volte essi contengono cinque cifre, più una parola per l'eccedenza.

La stessa regola è applicabile al computo dei gruppi di lettere impiegati sia come marche di commercio, sia nei telegrammi semaforici (§ 27).

(1) *Il* regime europeo *comprende, oltrechè tutta l'Europa, anche gli Stati e territori seguenti:* Africa occidentale (*possedimenti francesi e portoghesi e territorio germanico di* Togo), Africa costa settentrionale (*possedimenti spagnuoli*) Algeria, Azzorre e Canarie (*isole*), Marocco, Russia del Caucaso, Senegal, Tripolitania, Tunisia, Turchia asiatica. *Il* regime extra-europeo *comprende tutti gli altri paesi.*

Sono contati per una cifra o una lettera i punti, le virgole, i tratti d'unione e i segni di divisione che entrano nella formazione dei gruppi; e così ciascuna lettera aggiunta alle cifre per designare i numeri ordinali.

Nei telegrammi misti, composti di parti in linguaggio chiaro e di parti in linguaggio convenuto, le parole in linguaggio chiaro si contano come quelle del linguaggio convenuto, cioè, per tante parole quante volte esse contengono 10 caratteri, più una parola per l'eccedenza. Se il telegramma misto comprende altresì dei passaggi in cifra, questi passaggi sono contati secondo la regola applicabile al computo dei numeri scritti in cifra. Se poi il telegramma misto non comprende che parti in linguaggio chiaro e parti in linguaggio cifrato, si applica alle une e alle altre la regola rispettivamente stabilita per il computo delle parole nei telegrammi in linguaggio chiaro e dei numeri scritti in cifre.

Le parole separate da apostrofo o riunite da tratto d'unione sono contate come tante parole isolate.

Nei telegrammi in qualunque linguaggio si contano rispettivamente per una sola parola:

a) le indicazioni eventuali destinate a designare i telegrammi speciali, quando sono scritte nella forma abbreviata rispettivamente ammessa;

b) il nome dell'ufficio telegrafico destinatario, il nome del paese e il nome della suddivisione territoriale di destinazione, ma soltanto nell'indirizzo, qualunque sia il numero di parole e di caratteri occorrenti ad esprimerli, a condizione che queste parole siano scritte conforme alle indicazioni della Nomenclatura ufficiale per i telegrammi internazionali, e conforme alla Guida-Indice degli uffici telegrafici o all'Indicatore postale-telegrafico per i telegrammi interni.

c) qualsiasi carattere, lettera o cifra isolati;

d) la sottolineazione (*di una parola o di più parole consecutive*);

e) la parentesi (*i due segni che servono a formarla*);

f) le virgolette (*segni distintivi messi in testa e in fine di un solo passaggio*).

Le riunioni o alterazioni di parole contrarie all'uso della lingua non sono ammesse. Tuttavia i nomi propri di città e di paesi, i nomi patronimici appartenenti a una medesima persona, i nomi di luoghi, piazze, *boulevards*, strade, ecc., i nomi di bastimenti, come pure i numeri interi e frazionari scritti in tutte lettere possono essere rispettivamente riuniti, e sono contati per altrettante parole quante ne ha usate il mittente nello scriverli, sempre però nel limite dei caratteri sopra indicato.

Quando un telegramma contiene riunioni o alterazioni abusive di parole della lingua del paese di destinazione, sfuggite nella tassazione dell'ufficio di origine, la tassa dev'essere completata dal destinatario, altrimenti il telegramma non gli è consegnato.

§ 6. Telegrammi inviati per posta agli Uffici telegrafici. — Gli uffici telegrafici del Regno che fanno servizio per i privati, accettano, per istradarli sulle linee telegrafiche, i telegrammi che pervengono loro col mezzo della posta, affrancati con francobolli, in base alle norme stabilite dal R. Decreto del 25 aprile 1889, n. 6059 (serie 3ª).

I mittenti di questi telegrammi devono scrivere prima del testo l'indicazione del luogo di provenienza ed il giorno del mese, e queste indicazioni sono comprese fra le parole tassabili. Per questi telegrammi non è ammesso il servizio dell'*espresso pagato* anticipatamente dal mittente. Inoltre essi non possono essere compilati che in lingua italiana o francese.

Le buste contenenti i telegrammi da inviarsi per posta ad un ufficio telegrafico, per il successivo inoltro, debbono portare l'indirizzo:

(*Telegramma*)

All'ufficio telegrafico di...

e debbono essere presentate aperte all'ufficio postale, per poter godere dell'invio in franchigia e con raccomandazione.

§ 7. Telegrammi per luoghi ove coesistono Uffizi governativi e ferroviari. — Se il mittente di un telegramma interno diretto a un luogo ove siavi tanto l'ufficio telegrafico governativo quanto quello ferroviario, intende che, in caso di chiusura dell'ufficio governativo, il telegramma sia recapitato dall'ufficio ferroviario, quand'anche fosse necessaria una spesa di espresso, dovrà nell'indirizzo far seguire al nome dell'ufficio destinatario le parole: « *eventualmente scalo* » che sono soggette a tassa.

§ 8. Telegrammi per uffici ferroviari che servono a più Comuni. — Se il telegramma è diretto ad un ufficio ferroviario che fa servizio per due o più Comuni come *Mapello-Ambivere, Aquino-Castrocelo-Pontecorvo*, ecc., il mittente deve scrivere nell'indirizzo soltanto il nome del luogo nel quale deve effettuarsi il recapito, perchè l'ufficio di destinazione possa meglio regolarsi.

§ 9. Telegrammi per l'interno delle città ed adiacenze. — Gli uffici telegrafici governativi e quelli ferroviari esistenti nel medesimo luogo, collegati ai primi telegraficamente, accettano telegrammi da recapitarsi nella città o nelle sue adiacenze sprovviste di ufficio telegrafico.

Questi telegrammi si trattano con precedenza sugli altri che hanno una destinazione diversa.

§ 10. Corrispondenze postali da recapitarsi per espresso. — Gli uffici telegrafici, come quelli postali, accettano gli oggetti di corrispondenza che loro vengono presentati per l'immediato recapito, a mezzo di espresso, nella città o nelle sue adiacenze.

Gli oggetti da recapitarsi per espresso, oltre il preciso indirizzo della persona cui sono destinati, debbono avere scritta, sulla parte stessa dell'indirizzo, l'indicazione *per espresso*, ed il nome, cognome e domicilio dei rispettivi mittenti. Debbono inoltre essere affrancati per intero, mediante francobolli, con la tassa postale ordinaria e con la sopratassa di centesimi 25 per il recapito immediato, se questo deve effettuarsi entro limiti stabiliti per il recapito gratuito dei telegrammi; oltre tali limiti gli oggetti sono sottoposti ad un supplemento di tassa da pagarsi in contanti dal destinatario all'agente incaricato del recapito. Gli uffici telegrafici non accettano direttamente dai mittenti gli oggetti che si vogliono sottoporre alla formalità di raccomandazione, o di assicurazione, nè quelli con ricevuta di ritorno, nè quelli il cui peso eccela i 15 grammi, i quali tutti devono essere presentati agli uffici postali.

§ 11. Affrancamento dei telegrammi con francobolli. — L'importo dei telegrammi può esser pagato anche mediante francobolli postali da applicarsi sul foglio sul quale è scritto il telegramma.

Gli uffici telegrafici non vendono francobolli. I mittenti che intendessero servirsi di francobolli per l'affrancamento dei loro telegrammi, dovranno procurarseli e attaccarli essi stessi sul telegramma.

La tassa d'ogni telegramma, sia quella ordinaria, sia quella corrispondente a servizi eventuali di risposta pagata, collazionamento e simili, dev'essere pagata o completamente in numerario, o completamente in francobolli.

I telegrammi insufficientemente affrancati con francobolli, che venissero trovati nelle casse appositamente stabilite, non sono trasmessi.

I francobolli postali sono di undici specie, cioè: da centesimi 1, 2, 5, 10, 20, 25, 40, 45 e 60, da lire 1 e da lire 5.

§ 12. Ricevute. — Gli uffici non rilasciano ricevuta dei telegrammi che accettano, ammenochè il mittente la richieda contro il pagamento della tassa fissa di 5 centesimi.

§ 13. Recapito — I telegrammi in arrivo con indirizzo *fermo posta* (PG) nel luogo stesso dell'ufficio telegrafico di destinazione, sono, a cura di quest'ultimo, depositati immediatamente all'ufficio di posta, come lettere raccomandate, a disposizione del destinatario.

Quelli con indirizzo *fermo telegrafo* (TR) sono trattenuti nell'ufficio telegrafico di destinazione per consegnarli al destinatario quando si presenti a farne ricerca.

I telegrammi con indirizzo *fermo posta* o *fermo telegrafo*, non si consegnano che al destinatario in persona od al suo delegato.

I telegrammi da recapitarsi a domicilio, in assenza temporanea del destinatario, sono consegnati ai membri adulti della famiglia, ai suoi impiegati, locatari od ospiti, oppure al portiere della casa o dell'albergo, eccetto che il destinatario abbia designato per iscritto un delegato speciale, o che il mittente abbia richiesta la consegna in mani proprie del destinatario, nel modo prescritto dal § 21.

Quando un telegramma non può essere consegnato, per qualsiasi motivo, il fattorino lascia al domicilio del destinatario un avviso, perchè si rechi in ufficio a ritirarlo.

Qualsiasi telegramma non consegnato o non ritirato entro le sei settimane è annullato.

In generale i telegrammi sono rimessi gratuitamente al destinatario e nei pochi casi speciali nei quali occorra una spesa od una sovratassa, il relativo ammontare non deve essere pagato dal destinatario se non contro ricevuta preventivamente preparata dall'ufficio e che gli sarà presentata dal fattorino.

§ 14. Indirizzi convenzionali od abbreviati. — I destinatari che desiderassero di ritirare *fermi telegrafo* o di farsi recapitare i telegrammi con indirizzo sotto forma convenzionale od abbreviata, devono far registrare su apposito repertorio il loro indirizzo completo e la corrispondente designazione abbreviata o convenzionale. Per questa registrazione è fissata la retribuzione mensile anticipata di L. 2.

Il pagamento della retribuzione dev'essere fatto in una sola volta per tutta la durata dell'accordo, la quale può essere di un mese o più, terminando sempre coll'ultimo del mese (per modo che la frazione di mese è calcolata per mese intero) e non può oltrepassare il 31 dicembre dell'anno.

§ 15. Telegrammi urgenti. — Il mittente può ottenere la precedenza di trasmissione e di consegna a destinazione del suo telegramma sugli altri telegrammi ordinari, scrivendovi, prima dell'indirizzo la indicazione *urgente* (*urgent*) oppure (D), e pagando il triplo della tassa.

I telegrammi urgenti sono ammessi nella corrispondenza interna, e anche nella corrispondenza internazionale, salvo alcune eccezioni che sono indicate dagli uffici telegrafici.

§ 16. Telegrammi con risposta pagata. — Ciascun mittente può affrancare la risposta che richiede al suo corrispondente; però l'affrancamento non può oltrepassare la tassa di un telegramma qualsiasi (semplice o urgente) di 30 parole, calcolata per la stessa destinazione e via del telegramma col quale la risposta è pagata.

Allorchè il mittente affranca la risposta deve scrivere, prima dell'indirizzo, l'indicazione: *Risposta pagata..* (*Réponse payée..*) oppure (RP..); *Risposta pagata urgente.....* *Réponse payée urgente..*) oppure (RPD ..), seguita dalla designazione del numero delle parole pel quale, nel limite suddetto, intende di pagare la risposta; in mancanza di tale designazione la risposta si considera di 15 parole pei telegrammi interni e di 10 parole pei telegrammi internazionali, semplici o urgenti, secondo il caso.

L'ufficio d'arrivo consegna al destinatario un buono corrispondente alla tassa pagata per la risposta, il quale può servire per l'emissione di un telegramma, nei limiti dell'ammontare del buono, per qualunque destinazione, da qualunque ufficio dello Stato.

Quando la tassa del telegramma supera il valore del buono, l'ufficio riscuote la differenza; quando la tassa del telegramma è minore, la differenza resta acquisita all'Amministrazione se si tratta di un buono emesso per un telegramma del regime europeo (1), ed è rimborsata al mittente, dietro sua domanda, se si tratta di un buono emesso, per un telegramma del regime extra-europeo (1).

Il buono non può essere utilizzato per l'emissione di un telegramma che durante il periodo di sei settimane successivo alla data di emissione.

Il valore di un buono non utilizzato per la risposta è rimborsato al mittente del telegramma relativo su domanda del destinatario, il quale ne faccia restituzione all'ufficio che lo ha emesso prima che siano trascorsi tre mesi dalla data di emissione. È pure rimborsato al mittente che ne faccia domanda entro il termine suddetto il valore di un buono rimasto in possesso dell'ufficio che lo ha emesso, in conseguenza di non avvenuta consegna del telegramma relativo.

§ 17. Telegrammi con collazionamento — Ciascun mittente può domandare che il suo telegramma sia collazionato, cioè ripetuto integralmente fra i vari uffici che concorrono alla sua trasmissione. A tal uopo egli deve scrivere, prima dell'indirizzo, l'indicazione: *Collazionamento* (*Collationnement*) oppure (TC).

La tassa di collazionamento è uguale al quarto di quella di un telegramma ordinario dello stesso numero di parole per il medesimo percorso.

§ 18. Telegrammi con avviso di ricevimento. — Ciascun mittente può domandare che siagli notificato per telegrafo o per posta la data e l'ora di consegna del suo telegramma al destinatario. A tal uopo egli deve scrivere, prima dell'indirizzo, l'indicazione: *Avviso di ricevimento* (*Accusé de réception*) oppure (PC) se l'avviso deve essere dato per telegrafo; *Avviso di ricevimento postale* (*Accusé de réception postale*) oppure (PCP) se l'avviso deve esser dato per posta.

La tassa dell'avviso di ricevimento telegrafico è uguale alla tassa di un telegramma ordinario di 15 parole per l'interno e 5 parole per l'estero, calcolata per la stessa via del telegramma cui l'avviso si riferisce; la tassa dell'avviso di ricevimento postale è di 20 centesimi per le corrispondenze dell'interno del Regno e della Colonia Eritrea, e fra la Colonia e la madre-patria, e di 50 centesimi per le corrispondenze del Regno e della Colonia Eritrea coll'estero.

Pei telegrammi da mettersi in posta s'indica la data e l'ora precisa della consegna dell'ufficio postale; per quelli semaforici la data e l'ora della segnalazione.

§ 19 Telegrammi da far proseguire a richiesta del mittente o del destinatario. — Il mittente può chiedere, scrivendo prima dell'indirizzo l'indicazione: *Far proseguire* (*Faire suivre*) oppure (FS), che l'ufficio d'arrivo faccia proseguire il suo telegramma; in tal caso l'ufficio di destinazione, dopo averlo presentato all'indirizzo dato, se il destinatario è partito, lo rispedisce al successivo indirizzo contenuto nel telegramma, o che gli viene indicato al domicilio del destinatario stesso.

Sono a carico del destinatario le tasse di ulteriore inoltro dalla destinazione primitiva.

Non sono ammessi, per l'estero, telegrammi da farsi proseguire a richiesta del mittente, con *risposta pagata*, nè con *avviso di ricevimento*.

Chiunque, fornendo le necessarie giustificazioni, può chiedere che i telegrammi che giungessero ad un ufficio telegrafico per essergli consegnati a cura del medesimo, gli siano rispediti all'indirizzo che avrà indicato. La rispedizione può anche esser chiesta, in assenza del destinatario, da terza persona a ciò autorizzata. Le domande di rispedizione devono essere fatte per iscritto.

Possono farsi proseguire i telegrammi anche quando per consegnarli debbasi impiegare l'espresso o la posta.

Tanto il mittente primitivo, quanto le persone che avessero chiesto il proseguimento di un telegramma, sono tenuti al pagamento delle tasse di proseguimento se il telegramma fatto proseguire non siasi potuto consegnare al destinatario per irreperibilità di esso o per rifiuto di riceverlo per non pagarne le tasse.

Il proseguimento dei telegrammi non può essere richiesto per paesi del regime extra-europeo (1), le cui Amministrazioni (note agli uffici telegrafici) hanno dichiarato di non ammetterlo.

§ 20 Telegrammi multipli. — Un telegramma può essere indirizzato, sia a più destinatari in un medesimo luogo o in luoghi differenti, ma serviti da un medesimo ufficio telegrafico, sia a un solo destinatario, ma a più domicili entro il perimetro servito dall'ufficio telegrafico di destinazione, con o senza invio per posta o per espresso. A tal uopo il mittente deve scrivere, prima dell'indirizzo, l'indicazione: *x indirizzi* (*x adresses*) oppure (TM*x*).

Se un telegramma multiplo importa dei servizi speciali, come *risposta pagata, avviso di ricevimento*, ecc., la relativa indicazione deve essere inscritta nell'indirizzo innanzi al nome di ciascun destinatario cui vuolsi riferirla; se però si tratta di un telegramma multiplo *urgente* o con *collazionamento*, basta che l'indicazione relativa preceda soltanto il primo indirizzo.

Pei telegrammi indirizzati a più destinatari, ciascuna copia del telegramma non conterrà se non che l'indirizzo della persona cui è destinata, a meno che il mittente non abbia domandato il contrario facendo precedere agli

(1) *Il* regime europeo *comprende, oltrechè tutta l'Europa, anche gli Stati e territori seguenti:* Africa occidentale (*possedimenti francesi e portoghesi e territorio germanico di Togo*), Africa costa settentrionale (*possedimenti spagnuoli*) Algeria, Azzorre e Canarie (*isole*), Marocco, Russia del Caucaso, Senegal, Tripolitania, Tunisia, Turchia asiatica. *Il* regime extra-europeo *comprende tutti gli altri paesi.*

indirizzi l'indicazione: *Comunicare tutti indirizzi* (*Communiquer toutes adresses*).

Il telegramma multiplo viene tassato come un solo telegramma, computando nel numero delle parole tutti gli indirizzi, ma si riscuote a titolo di diritto di copia, tante volte 50 centesimi per ogni telegramma di non più di 100 parole, quanti sono gl'indirizzi, meno uno. Pei telegrammi urgenti il diritto di copia è di una lira. Oltre le 100 parole questo diritto aumenta di 50 centesimi o di una lira per ogni 100 parole o frazione, compreso l'indirizzo riferibile a ciascuna copia o tutti gl'indirizzi se questi sono da comunicarsi a ciascun destinatario.

§ 21. Telegrammi da recapitarsi in mani proprie del destinatario. — Il mittente può esigere che il suo telegramma non sia consegnato che al destinatario in persona. A tal uopo deve scrivervi, prima dell'indirizzo: *Da consegnarsi in mani proprie* (*Remettre en mains propres*) oppure (MP).

Questo modo di consegna non può essere richiesto pei telegrammi per l'estero a destinazione di quei paesi (noti agli uffici telegrafici) le cui Amministrazioni hanno dichiarato di non ammetterlo.

§ 22. Telegrammi recapitabili aperti. — Il mittente può domandare che il suo telegramma sia rimesso aperto al destinatario, scrivendo prima dell'indirizzo: *Recapitabile aperto* (*Remettre ouvert*) oppure (RO).

Questo modo di consegna non può essere richiesto pei telegrammi per l'estero a destinazione di quei paesi (noti agli uffici telegrafici) le cui Amministrazioni hanno dichiarato di non ammetterlo.

§ 23. Telegrammi da inviarsi a destinazione col mezzo della posta. — L'indirizzo dei telegrammi che debbono raggiungere la loro definitiva destinazione col mezzo della posta si fa nella forma qui appresso:

Posta (*Poste*) *Antonio Calzolari, Certosa Firenze.*

(Il nome dell'ufficio telegrafico che deve fare l'invio per posta si scrive per ultimo; il nome del luogo dove deve inviarsi il telegramma per posta si scrive penultimo).

Siffatti telegrammi sono messi in posta dall'ufficio telegrafico di arrivo senza spesa nè pel mittente, nè pel destinatario, salvo i due casi seguenti:

1° Ogni telegramma internazionale da mettersi in posta come lettera raccomandata è soggetto alla tassa di 50 centesimi pagabile dal mittente. In questo caso l'indirizzo deve essere preceduto dall'indicazione: *Poste recommandée* oppure (PR): (in Italia l'invio dei telegrammi per posta è sempre fatto con raccomandazione senz'aumento alla tassa ordinaria del telegramma);

2° Ogni telegramma che debba essere rispedito per posta al di là dello Stato o territorio della destinazione telegrafica è soggetto (oltre alla tassa di raccomandazione quando questa è richiesta) alla tassa di 50 centesimi a carico del mittente. È però gratuito il trasporto per posta dei telegrammi per la Colonia Eritrea e per le località estere ove sono stabiliti uffici di posta italiani.

§ 24. Telegrammi da recapitarsi a mezzo di espresso. — L'indirizzo dei telegrammi da recapitarsi in luogo sprovvisto di ufficio telegrafico, a mezzo di espresso, si fa nel modo seguente:

Espresso (*Exprès*). *Carlo Sarti, Villa Persiani, Cavoretto*

Torino.

(Il nome dell'ufficio telegrafico che deve fare l'invio per espresso si scrive per ultimo; il nome del luogo dove deve inviarsi il telegramma per espresso si scrive penultimo).

Il recapito per espresso non può essere richiesto per i telegrammi internazionali a destinazione di paesi (noti agli uffici telegrafici) le cui amministrazioni hanno dichiarato di non ammettere tale servizio.

La spesa di espresso è pagata generalmente dal destinatario. Però il mittente che desideri di affrancare tale spesa può farlo in uno dei seguenti modi:

1° Se egli conosce l'ammontare della spesa occorrente, scrive, prima dell'indirizzo, l'indicazione: *Espresso pagato L..... Exprès payé frs.....*), oppure (XP frs.....). Se la somma da lui pagata è insufficiente, il complemento è percetto sul destinatario; se è di troppo, la differenza non si rimborsa.

2° Se egli non conosce l'ammontare della spesa, deposita una certa somma da determinarsi dall'ufficio telegrafico, e scrive, prima dell'indirizzo, una delle indicazioni seguenti: *Espresso pagato telegrafo* (*Exprès payé télégraphe*, oppure (XPT); *Espresso pagato lettera* (*Exprès payé lettre*), oppure (XPP); nel primo caso paga 50 centesimi per l'interno e la tassa di un telegramma di 5 parole per l'estero, calcolata per la stessa destinazione e via; nel secondo caso paga la tassa di 20 centesimi per l'interno e di 50 centesimi per l'estero.

L'ufficio telegrafico di destinazione annunzia, o per telegrafo o per posta, secondochè si tratta di telegramma con indicazione (XPT) o di telegramma con indicazione (XPP), la spesa incontrata per l'espresso all'ufficio di origine del telegramma, il quale ne informa il mittente, perchè si presenti a liquidare il deposito fatto.

Qualora poi la spesa di espresso sia nota all'ufficio telegrafico cui è presentato il telegramma, perchè già prevista e notificata dall'Amministrazione alla quale appartiene l'ufficio telegrafico di destinazione, il mittente è tenuto ad anticiparne l'importo. In questo caso deve scrivere, prima dell'indirizzo, l'indicazione: *Espresso pagato* (*Exprès payé*), oppure (XP).

I telegrammi da consegnarsi a bordo di bastimenti sono portati per espresso anche quando ciò non sia indicato nell'indirizzo, e il destinatario paga la tassa di espresso.

§ 25. Telegrammi diretti a persone viaggianti sui treni. — Possono essere diretti telegrammi a persone viaggianti sui treni, purchè l'indirizzo specifichi il treno col quale viaggiano e la stazione nella quale deve farsi ricerca del destinatario. Tali telegrammi sono consegnati al Capo-stazione, perchè ne curi il recapito all'arrivo del treno designato.

§ 26. Vaglia telegrafici. — I vaglia telegrafici possono essere emessi e pagati da qualunque ufficio postale del Regno, da quelli dei domini italiani in Africa, da quelli della Repubblica di San Marino, e dagli uffici postali esteri, autorizzati a questo servizio, degli Stati che lo ammettono.

I vaglia telegrafici, tanto interni quanto internazionali, possono essere *urgenti*, con *risposta pagata*, con *collazionamento*, con *avviso di ricevimento*, spediti per *posta* o per *espresso*.

Per i vaglia telegrafici interni (fra i quali si comprendono anche quelli scambiati con gli uffici della Colonia Eritrea), è ammesso altresì l'*avviso* (telegrafico) *di pagamento*, che si indica con le parole: *Avviso di pagamento*.

Gli uffici postali situati in luoghi ove non esiste ufficio telegrafico fanno pervenire per posta, o con altro mezzo sicuro, a loro scelta, i vaglia telegrafici da loro accettati, all'ufficio telegrafico che deve curarne l'inoltro.

La tassa telegrafica di questi vaglia deve essere pagata mediante francobolli. L'invio per posta è fatto in franchigia, con raccomandazione.

Gli uffici telegrafici fanno pervenire a destinazione per posta o per espresso, secondo il desiderio del mittente, i vaglia pagabili da uffici postali situati in luoghi differenti da quello in cui essi si trovano.

§ 27. Telegrammi semaforici. — Sono telegrammi semaforici quelli scambiati con i bastimenti in mare, per mezzo dei posti semaforici situati sul litorale di uno qualunque degli Stati facenti parte dell'Unione telegrafica.

Questi telegrammi debbono essere compilati nella lingua del paese ove è il semaforo incaricato di segnalarli o in segnali del Codice commerciale universale (1). In quest'ultimo caso sono considerati come telegrammi cifrati.

Quando sono a destinazione dei bastimenti in mare, l'indirizzo deve comprendere, oltre le indicazioni ordinarie, il nome o il numero ufficiale del bastimento destinatario e la sua nazionalità.

La indicazione: *Semaforico* (*Sémaphorique*) è trasmessa d'ufficio nel preambolo.

Il pagamento delle tasse dev'essere fatto dal mittente quando il telegramma è diretto ad un bastimento, e dal destinatario quando il telegramma è proveniente da un bastimento.

§ 28. Servizio di scoverta nei posti semaforici italiani. — Chi ha interesse di ricevere avviso telegrafico del prossimo arrivo di un bastimento, può farne direttamente domanda al semaforo od ai semafori da cui desidera che l'avviso sia trasmesso.

Chi ha interesse di essere avvertito per telegrafo del passaggio, davanti a uno o più semafori, di navi facenti viaggi periodici, può inoltrarne domanda al Comando o ai Comandi in capo dei Dipartimenti competenti.

Nelle domande dovrà essere indicata la nazionalità, la specie, il distintivo della nave e, quando ne sia il caso, il distintivo della Società cui appartiene, oltre le maggiori indicazioni particolari che possono facilitarne il riconoscimento.

Il posto semaforico che fa la scoverta richiesta ne dà notizia all'interessato mediante un breve telegramma, la cui tassa è da pagarsi dal destinatario all'atto del ricevimento.

La tassa del telegramma di scoverta è quella di un telegramma interno di egual numero di parole, ordinario od urgente, se l'urgenza fu domandata dall'interessato.

§ 29. Presagi meteorologici. — I posti semaforici, quando ne sono richiesti da qualche bastimento in navigazione, gli segnalano gratuitamente le probabilità di tempo, desunte dalla parte finale del telegramma meteorico giornaliero comunicato ad essi dall'ufficio centrale di meteorologia.

§ 30. Annullamento di telegrammi. — Il mittente di un telegramma, fatta constatare la propria identità, può arrestarne la trasmissione, se ancora in tempo. La tassa incassata gli è restituita con deduzione di 50 centesimi a profitto dell'Amministrazione.

(1) *L'edizione italiana del detto Codice è vendibile presso la tipografia del Senato, palazzo Madama, al prezzo di L. 10. È pure vendibile presso il Ministero della marina la lista dei bastimenti italiani, a L. 1.*

Egli può anche annullarlo, se il telegramma è già stato trasmesso dall'ufficio d'origine; in questo caso l'annullamento si fa mediante un telegramma d'ufficio (detto avviso di servizio tassato) di cui egli paga l'importo.

La tassa del telegramma annullato gli è restituita per la parte che riguarda il percorso non effettuato, quando si tratti di telegrammi per l'estero.

Il telegramma nel suo originale, quale fu presentato dal mittente, non gli è in nessun caso restituito.

Per la constatazione della propria identità il mittente deve presentare la ricevuta del telegramma se, a sua richiesta, fu distaccata dal bullettario; oppure prestarsi al confronto della propria firma o della propria scrittura colla firma o scrittura del telegramma.

§ 31. Telegrammi di servizio emessi nell'interesse dei privati. — Il mittente e il destinatario di qualsiasi telegramma trasmesso o in corso di trasmissione, possono entro il periodo di 72 ore (non comprese le domeniche) dalla data di presentazione o di arrivo, far richiedere informazioni o dare istruzioni per telegrafo relativamente al telegramma medesimo. Essi possono anche far ripetere integralmente, o in parte, un telegramma spedito o ricevuto, e che suppongono errato dal telegrafo. A tal uopo essi debbono pagare la tassa del telegramma di domanda e quella del telegramma di risposta, quando occorra una risposta per telegrafo.

Questi telegrammi prendono il nome di *avvisi di servizio tassati*, e debbono essere scambiati esclusivamente fra uffici telegrafici, i quali sono incaricati di compilarli nella forma voluta.

Le tasse pagate per detti avvisi di servizio sono rimborsate in tutto o in parte, secondo il caso, quando risulti che l'emissione di essi siasi resa necessaria in seguito ad irregolarità del servizio telegrafico.

§ 32. Controllo da parte del Governo. — Il Governo si riserva la facoltà di arrestare la trasmissione di qualsiasi telegramma privato che sembrasse pericoloso per la sicurezza dello Stato o che fosse contrario alle leggi del paese, all'ordine pubblico o ai buoni costumi.

§ 33. Rimborsi. — L'Amministrazione rimborsa al mittente, che ne faccia domanda:

a) la tassa integrale di qualsiasi telegramma che abbia subito un notevole ritardo, o che non sia giunto a destinazione per dato e fatto del servizio telegrafico;

b) la tassa integrale di qualsiasi telegramma con *collazionamento*, il quale in seguito ad errori, non abbia potuto manifestamente raggiungere il suo scopo;

c) la tassa integrale di qualsiasi telegramma arrestato in corso di trasmissione, a causa di una interruzione di via, e del quale il mittente abbia, per questo motivo, domandato l'annullamento;

d) la tassa accessoria relativa a un servizio speciale (come *risposta pagata*, *avviso di ricevimento*, ecc.), non reso;

e) la tassa relativa al percorso elettrico non effettuato, quando, per interruzione di una via telegrafica, il telegramma sia stato inviato a destinazione per posta o per altro mezzo, sotto deduzione delle spese all'uopo occorse;

f) nella corrispondenza del *regime extra-europeo* la tassa delle parole omesse in un telegramma qualsiasi, per dato e fatto del servizio telegrafico.

Nei casi sopra indicati, il rimborso si applica ai soli telegrammi che non ebbero corso,

od ebbero corso in modo irregolare, ma non si estende alle corrispondenze motivate o rese inutili da tali irregolarità.

Non è però dovuto il rimborso quando si tratti d'inconvenienti dipendenti dal servizio di posta o di espresso, o da quello delle Amministrazioni qui sotto indicate, le quali, non facendo parte dell'Unione telegrafica, si ricusano di dar corso ai reclami e di rimborsare le tasse in qualsiasi circostanza: Bolivia, Colombia (eccetto Bonaventura, Colon e Panama), Costa Rica, Equatore (eccetto Guayaquil e Sant'Elena). Guatemala (eccettuato San José), Honduras, Perù (eccetto Callao, Lima, Mollendo e Payta), San Salvador (eccetto La Libertad) e Venezuela. Gli uffici eccettuati appartengono a Compagnie private, le quali danno corso ai reclami e ammettono il rimborso delle tasse quando è del caso.

Sono del pari rimborsate le tasse riscosse in più per errore e quelle di cui ai §§ 16, 30, 31 e 33.

§ 34. Tasse non riscosse o riscosse in meno. — Le tasse riscosse in meno per errore e le tasse che non si poterono riscuotere dal destinatario, in seguito a rifiuto o ad irreperibilità del medesimo, devono essere completate dal mittente.

§ 35. Copie. — Entro il termine di sei mesi dalla data della presentazione, se trattasi di un telegramma del *regime europeo*, ed entro il termine di dodici mesi, se trattasi di un telegramma del *regime extra-europeo*, il mittente ed il destinatario, o la persona da essi debitamente autorizzata, hanno diritto di farsene comunicare copia, dopo constatazione della loro identità, e mediante il pagamento di 50 centesimi se il telegramma non contiene più di 100 parole. Questa tassa aumenta di 50 centesimi per ogni serie o frazione di serie di 100 parole.

Le domande di copie per parte dei mittenti o dei destinatari possono esser fatte verbalmente se le copie si possono desumere dai documenti esistenti in ufficio; e per lettera o per telegrafo negli altri casi; se per telegrafo con telegramma di servizio tassato, diretto alla Direzione provinciale od all'ufficio, secondo che ne sia il caso.

Le domande devono essere accompagnate da tutte le indicazioni necessarie per la facile ricerca dei telegrammi dei quali si vuole copia.

La constatazione della propria identità si fa, dal mittente, in uno dei modi indicati nel § 30; dal destinatario, se sconosciuto all'ufficio, mediante testimoni; dal mandatario, mediante esibizione di regolare procura.

§ 36. Reclami. — I reclami per restituzione di tasse, secondochè si tratta di telegrammi del *regime europeo* (1), o di telegrammi del *regime-extra europeo* (1), debbono essere presentati, per iscritto, entro tre mesi nel primo caso ed entro sei mesi nel secondo, dalla data della presentazione del telegramma; e debbono essere scritti su carta bollata da una lira, se diretti al Ministero, e da 50 centesimi se diretti ad una Direzione provinciale. (Sono esenti da questa formalità i reclami per restituzione di tasse di telegrammi originari da uffici ferroviari o da uffici esteri). Il valore della carta bollata è restituito al reclamante se si riconosce dovuto il rimborso della tassa reclamata.

(1) *Il* regime europeo *comprende oltrechè tutta l'Europa, anche gli Stati e territori seguenti:* Africa occidentale (*possedimenti francesi o portoghesi e territorio germanico di Togo*), Africa costa settentrionale (*possedimenti spagnuoli*) Algeria, Azzorre *e* Canarie (*isole*), Marocco, Russia del Caucaso, Senegal, Tripolitania, Tunisia, Turchia asiatica. *Il* regime extra-europeo *comprende tutti gli altri paesi.*

§ 37. Ora degli uffici telegrafici. — Gli orologi degli uffici italiani sono regolati sul tempo solare medio del meridiano situato 15 gradi all'Est di Greenwich, detto: tempo dell'Europa centrale; e, per la corrispondenza scambiata nell'interno del Regno, le ore si contano di seguito da una mezzanotte all'altra.

§ 38. Orario degli uffici telegrafici italiani. — Gli uffici italiani aperti al pubblico, secondo l'importanza loro, hanno i seguenti orari di servizio:

Permanente. — (Di giorno e di notte).

Fino alla mezzanotte. — (Dalle 7 del 1° aprile a tutto settembre, e dalle 8 dal 1° ottobre a tutto marzo).

Completo di giorno. — (Dalle 7 ovvero dalle 8, come sopra, fino alle 21).

Limitato. — (Nei giorni feriali: dal 1° aprile a tutto settembre, dalle 8 alle 12 e dalle 15 alle 19; dal 1° ottobre a tutto marzo, dalle 9 alle 12 e dalle 14 alle 19. Nelle domeniche e altre feste riconosciute dallo Stato, dal 1° aprile a tutto settembre, dalle 8 alle 11 e dalle 16 alle 17; dal 1° ottobre a tutto marzo, dalle 9 alle 11 e dalle 16 alle 17).

Gli uffici telegrafici di ferrovia hanno essi pure orari di servizio analoghi, tranne che l'orario *limitato* è affatto speciale e coincide con gli arrivi e con le partenze dei treni.

L'orario di servizio dei posti semaforici è dalla levata al tramonto del sole.

§39. Avvertenze ed informazioni. — I mittenti sono pregati di scrivere il proprio indirizzo nel registro esistente in ogni ufficio per le comunicazioni che l'ufficio stesso avesse loro da fare.

I mittenti di telegrammi diretti all'America devono scrivere il loro indirizzo a piè dei telegrammi medesimi. Tale indicazione non è tassata, nè trasmessa, a meno che il mittente lo abbia richiesto.

Le persone alle quali, per conformità di nome col destinatario o per altra causa, fosse consegnato un telegramma che riconoscessero non appartenere loro, sono pregate di restituirlo prontamente all'ufficio telegrafico, scrivendo sulla sopraccarta analoga dichiarazione.

Le tasse dei telegrammi per l'interno del Regno e quelle dei telegrammi per l'estero (per la via meno costosa) sono indicate dalla Tariffa affissa nella sala di accettazione di ciascun ufficio telegrafico (1).

(1) *La tariffa telegrafica trovasi anche inserita nell'indicatore ufficiale delle strade ferrate.*

TARIFFA TELEGRAFICA INTERNA

(Specchio A) (Per gli ufizi della *Colonia Eritrea*, vedi Specchio *B*).

QUALITÀ DEL TELEGRAMMA		Tassa pel telegramma che non oltrepassa le 15 parole	Aumento di tassa per ciascuna parola oltre le 15	*Osservazioni*
		L. cent.	L. cent.	
Telegramma ordinario		1 —	0. 05	Oltre la tassa semaforica quando ne è il caso.
Id.	urgente	3 —	0. 15	Id. Ha la precedenza sui telegrammi ordinari.
Id.	contenente i resoconti delle sedute del Parlamento e diretto ai giornali . .	0. 50	0. 05	Se urgente paga la tassa comune d'urgenza.
Id.	nell'interno della città. .	0. 50	0. 05	Oltre la tassa semaforica quando ne è il caso.
Id.	semaforico	1 —	....	Tassa fissa. Si aggiunge la tassa di percorrenza delle linee quando ne è il caso
Id.	per vaglia telegrafico. . ordinario .	1 —	....	Tassa fissa, più 5 cent. per ogni parola aggiunta dal mittente.
	per vaglia telegrafico. . urgente. .	3 —	....	Tassa fissa, più 15 cent per ogni parola aggiunta dal mittente.

TASSE FISSE DI ESPRESSO.

Le tasse fisse di espresso segnate di contro ad un certo numero di ufizi nella *Guida-indice degli ufizi e portatori*, sono pagate dal destinatario a meno che il mittente desideri soddisfarle egli stesso. In questo caso l'indirizzo del telegramma deve esser preceduto dalla formula *Espresso pagato* oppure *XP.*

TARIFFA TELEGRAFICA INTERNAZIONALE

(Specchio B) (Per la via meno costosa).

Ufizi italiani della Colonia Eritrea.

Massaua, Assab, Asmara, Aztacieran, Cheren e **Ghinda**: tassa per ciascuna parola, senza tassa fissa addizionale (regime extra-europeo) L. **2**.

N. B. *I telegrammi vi si possono pure spedire per telegrafo fino al porto italiano di partenza dei vapori postali, e di là per posta fino a destinazione, pagandosi la sola tassa telegrafica interna italiana*

(Specchio C)

(REGIME EUROPEO)

Europa, Africa occidentale (*possedimenti francesi e portoghesi, e territorio germanico di Togo*) **Africa, costa settentrionale** (*possedimenti spagnuoli*), **Algeria, Azzorre** e **Canarie** (*isole*), **Marocco, Russia del Caucaso, Senegal, Tripolitania, Tunisia** e **Turchia d'Asia.**

PAESI DI DESTINAZIONE	Tassa per ciascuna parola (1)	PAESI DI DESTINAZIONE	Tassa per ciascuna parola (1)
	L. cent.		L. cent.
Africa, costa settentrionale, possedimenti spagnuoli	0.22	**Algeria**	0.24
		Andorra (Vallate d')	0.14
Africa occidentale: Possedimenti francesi (2).	....	**Austria-Ungheria** . . (4) (5) . . .	0.06
Africa occidentale: Possedimento germanico, territorio di Togo . .	8.03	**Azzorre** (isole)	0.14
Africa occidentale: Possedim. portoghesi (3).	....	**Belgio**	0.87
			0.19

(1) Oltre la tassa fissa di **L. 1** per ciascun telegramma.

(2) Tassa per parola **(oltre quella fissa indicata dalla nota 1)** ufizi del *Congo*, L. 8,23; ufizi della *Côte d'Ivoire*, Grand Bassam, L. 6,13; altri ufizi, L. 6.33; ufizi del *Dahomey*, L. 7,63; ufizi della *Guinea*, L. 5.53. Pei telegrammi a destinazione di Boffa, Boké e Dubreka (uffici della Guinea) si riscuota, oltre la tassa per parola, una sopratassa di **L. 1** per le prime dieci parole e di L. 0.10 per ogni parola oltre le prime dieci.

(3) Tassa per parola **(oltre quella fissa indicata dalla nota 1)**: ufizi della *provincia di Angola:* Benguela, L. 12,14; Loanda (S. Paolo di), L 10,48; Mossamedes, L. 13,24; Chibia, Huilla, Humpatha e Lubango, L. [illegible]; altri ufizi, L. 10,58; Bissao e Bolama, L 5,48; Principe (Isola), L. 8,65; St-Thomé (Isola), L. 7,98.

(4) Tassa applicabile ai telegrammi originari da ufizi italiani compresi fra il Po, il Ticino ed il Lago Maggiore per ufizi austriaci del Tirolo, Vorarlberg, Carinzia, Carniola, Littorale illirico e Principato di Liechtenstein, e per quelli ungheresi del territorio della Città di Fiume e dei Comitati situati sulla costa dell'Adriatico (Modrus-Fiume e Lika-Krbava). — Nella Nomenclatura degli ufizi telegrafici sono indicati col richiamo *c*) quelli che appartengono ai detti territori.

(5) Tassa applicabile ai telegrammi fra l'Italia e l'Austria-Ungheria, ai quali non si può applicare quella della nota (4).

(*Segue:* SPECCHIO C) (*Segue:* REGIME EUROPEO).

PAESI DI DESTINAZIONE	Tassa per ciascuna parola (1)	PAESI DI DESTINAZIONE	Tassa per ciascuna parola
	L. cent.		L. cent.
Bosnia-Erzegovina	0.49	**Norvegia**	0.[illegible]
Bulgaria	0.22	**Paesi Bassi** (5)	0.[illegible]
Canarie (Isole)	0.82	**Portogallo** (6)	0.[illegible]
Cipro (Isola di)	0.39	**Rumania**	0.[illegible]
Danimarca (2)	0.23	**Russia d'Europa e del Caucaso**	0.[illegible]
Francia (compresa la Corsica)	0.14	**San Marino** (Repubblica di) (7)	[illegible]
Germania (3)	0.14	**Senegal**	[illegible]
Gibilterra	0.27	**Serbia**	[illegible]
Gran Bretagna (Inghilterra, Irlanda, Isole della Manica e Scozia)	0.20	**Spagna**	[illegible]
		Sudan francese. Vedi Senegal	[illegible]
Grecia — Continente ed Isole Eubea e Poros (4)	0.34	**Svezia**	[illegible]
Grecia — Isole (meno Eubea e Poros)	0.38	**Svizzera** (8)	[illegible]
Lussemburgo	0.19	**Tripolitania**	[illegible]
Malta (Isola di)	0.24	**Tunisia**	[illegible]
Marocco (Tangeri)	0.39	**Turchia** d'Europa, d'Asia e Arcipelago	0.[illegible]
Montenegro	0.49	**Ungheria**, Vedi Austria	[illegible]

(1) Oltre la tassa fissa di L. 1 per ciascun telegramma.

(2) Per il servizio di espresso da qualsiasi ufficio danese, è stabilita una tassa fissa di L. 0,90, che [illegible] pagarsi *obbligatoriamente* dal mittente.

(3) Per il servizio di espresso da qualsiasi ufizio germanico, è stabilita una tassa fissa di 50 cen[illegible] che è pagata dal destinatario, oppure dal mittente, a scelta di quest'ultimo.

(4) Ai telegrammi per le Isole di Petalious, Scopelos, Skiatos, e Skyros (sebbene dipendenti dalla pr[illegible] di Eubea) si applica la tassa di L. 0,38.

(5) Per il servizio di espresso da qualsiasi ufizio dei Paesi Bassi, è stabilita una tassa fissa di una lir[illegible] è pagata *obbligatoriamente* dal mittente.

(6) Per il servizio di espresso da qualsiasi ufizio portoghese, è stabilita una tassa fissa di L. 1,50 che è p[illegible] *obbligatoriamente* dal mittente.

(7) Tasse come per l'interno del Regno.

(8) Per i telegrammi trasmessi da ufizi italiani distanti non oltre i cento chilometri dai confini svizz[illegible] indicati nella Nomenclatura col richiamo z), la tassa è ridotta a L. 0,06.

(SPECCHIO D) (REGIME EXTRA-EUROPEO)

Asia (*esclusa la regione della Turchia*).

PAESI DI DESTINAZIONE	Tassa per ciascuna parola	PAESI DI DESTINAZIONE	Tassa per ciascuna parola
	L. mill.		L. mill.
Annam (1)	5.975	**Giappone**	7.[illegible]
Arabia — Aden, Perim (Isola di) e Hediaz	4.025	**Golfo Persico** (4) (5)	5.[illegible]
Arabia — Yemen	4.775	**Indie Britanniche** (1)	4.[illegible]
Birmania	4.750	**Macao** (Isola di) (4)	7.—
Bokhara	2.200	**Malacca** (Penisola) (1) (5)	5.[illegible]
Ceylan (Isola) (1)	4.615	**Penang** (Isola di) (1)	5.[illegible]
China (1) (2)	6.750	**Persia** (4)	4.[illegible]
Cocincina (1)	5.075	**Russia d'Asia** — Siberia 1ª regione	4.[illegible]
Corea (3) — Chemulpo, Fusan e Seoul	7.700	**Russia d'Asia** — » 2ª »	4.[illegible]
Corea (3) — Altri uffizi	8.500	**Siam** (1)	4.[illegible]
Formosa (Isola) (4)	7.950	**Singapore** (Isola di) (4)	5.[illegible]
		Tonkino (1)	6.[illegible]

(1) Queste tasse sono per la via meno costosa di Turchia. Si suggerisca al mittente di preferire la via [illegible] cata, per ciascun paese, nell'elenco che segue, la quale è sempre molto più celere della via Turca. Il mitte[illegible] che si vale del suggerimento, paga la sopratassa segnata nell'elenco, e scrive, l'indicazione della via in m[illegible] o a piè del telegramma. L'impiegato riporta questa indicazione nel preambolo:

Annam, Cocincina, Tonchino	Via Malta-Singapore	Sopratassa per parola	L. 0.[illegible]
Birmania, Ceylan, Indie britanniche	Via Malta-Aden	» »	» 0.[illegible]
China, Formosa, Macao	Via Malta-Singapore	» »	» 0.[illegible]
Golfo Persico	Via Malta-Aden	» »	» 0.[illegible]
Malacca, Penang, Singapore	Via Malta-Singapore	» »	» 0.[illegible]
Persia	Via Berlino-Indo	» »	L. 0,64 pel l'uffizio di Bushire e di L. 0 30 per gli altri uffizi
Siam	Via Malta-Moulmein	Sopratassa per parola	L. 0.[illegible]

(2) Per Taipa (possedimento portoghese in China) la tassa indicata aumenta di L. 0,25.

(3) Possono spedirsi telegrammi a Ginsery, ed a Kyong per espresso da Fusan. La tassa da pagarsi *obbligatoriamente* dal mittente è di L. 30 per ambedue le destinazioni.

(4) Possono spedirsi telegrammi a Bassidore, Bunder-Abbas e Lingah (Golfo Persico) e a Mascate [illegible] per espresso da Jask. La tassa da pagarsi *obbligatoriamente* dal mittente, è di L. 45 per Bassidore, Bun[illegible] Abbas e Lingah, e di L. 90 per Mascate.

(5) Per un certo numero di destinazioni nella penisola di Malacca, sono fissate le tasse di espresso a partir[illegible] diversi ufizi della Penisola. Queste tasse, da pagarsi *obbligatoriamente* dal mittente, sono indicate a pag[illegible] e seguente della Guida Amministrativa pel servizio dei telegrammi, parte 1ª.

(*Segue:* REGIME EXTRA-EUROPEO)

(SPECCHIO E) **Africa** (*esclusi i paesi compresi nello specchio* C).

PAESI DI DESTINAZIONE	Tassa per ciascuna parola	PAESI DI DESTINAZIONE	Tassa per ciascuna parola
	L. mill.		L. mill.
Africa centrale britannica (Nyassaland) - Vedi Africa meridionale, Zambese, Regione nord	.....	**Africa orientale portoghese**	7.200
Africa del sud-ovest (possessione germanica)	6.450	**Capo di Buona Speranza** — Cape Town	6.250
Africa, Mar Rosso (poste tim. francesi) — Obock	4.175	**Capo di Buona Speranza** — Altri uffizi	6.450
Africa, Mar Rosso (poste tim. francesi) — Djibouti (Gibuti)	4.375	**Capo Verde** (Isole del) — St-Vincent	3.205
Africa Mar Rosso, possedimenti italiani. - Vedi Specchio *B*	.....	**Capo Verde** (Isole del) — S. Thiago	4.330
Africa meridionale — Bechuanaland (Protettor.)		**Egitto** (2). 1ª regione — Alessandria	4.425
Africa meridionale — Beira Railway Cº, Rodhesia e territorio della British South Africa Cº	6.750	**Egitto** (2). 1ª regione — Altri uffizi	4.450
Africa meridionale — Zambese — Regione Sud	6.750	**Egitto** (2). 2ª regione — Souakim	4.950
Africa meridionale — Zambese — Regione Nord	7.050	**Egitto** (2). 2ª regione — Altri uffizi	4.700
Africa occidentale — Possedimento germanico di Kamerun	10.648	**Egitto** (2). 3ª regione	4.950
Africa occidentale — Possedimenti inglesi (4)	.....	**Madagascar**	7.050
Africa orientale — Possedimenti germanici	6.450	**Madera** (Isola di)	4.485
Africa orientale — Territ. della British East Africa Cº — Mombassa	6.250	**Maurizio** (Isola)	6.250
Africa orientale — Territ. della British East Africa Cº — Altri uffizi	6.750	**Mozambico** — Mozambico e Lourenco Marquez	6.300
Africa orientale germanica - V. Africa orientale possedim. germanici	.....	**Mozambico** — Altri uffizi	6.400
		Natal — Durban	6.250
		Natal — Altri uffizi	6.450
		Orange (Stato libero d')	6.450
		Repubblica Sud-Africana	6.450
		Seychelles (Isole)	6.250
		Zanzibar	6.250

(1) Tassa per parola: Bathurst L. 5.818; Sierra Leone (Freetown) L. 6.868; ufizi del *Benin*: Brass L. 9.918; Bonny L. 10.418; Lagos L. 8.918; altri ufizi L. 9.118; ufizi della *Costa d'Oro*: Accra L. 7.918; altri ufizi L. 8.118.

(2) Pei vaglia telegrafici è stabilita la tassa di L. 1.44 per parola per qualsiasi uffizio dell'Egitto.

(SPECCHIO F) **America del Nord.**

PAESI DI DESTINAZIONE	Tassa per ciascuna parola (1)	PAESI DI DESTINAZIONE	Tassa per ciascuna parola (1)
	L. cent.		L. cent.
America Britannica — **Cap Breton**	1.60	*Segue:* Stati Uniti — **Georgia**	1.90
America Britannica — **Columbia britannica, Manitoba e North West** (Territorii)	2.25	*Segue:* Stati Uniti — **Idaho** (Territorio)	2.25
America Britannica — **Nuova Scozia, New Brunswich, Ontario, Prince Edward's** (Isola), **Quebec e TerreNeuve** (Newfoundland)	1.60	*Segue:* Stati Uniti — **Illinois e Indiana**	1.90
America Britannica — **Vancouver** (Isola)	2.25	*Segue:* Stati Uniti — **Indian** (Territorio), **Iowa e Kansas** (Territorio)	2.45
Isole di Bahama	3.40	*Segue:* Stati Uniti — **Kentucky**	1.90
Isole Bermude	3.50	*Segue:* Stati Uniti — **Luisiana** — New Orleans	1.90
Isole S. Pierre-Miquelon	1.60	*Segue:* Stati Uniti — **Luisiana** — Altri uffizi	2.15
Segue: Stati Uniti — **Alabama**	1.90	*Segue:* Stati Uniti — **Maine**	1.60
Segue: Stati Uniti — **Arizona**	2.25	*Segue:* Stati Uniti — **Maryland**	1.80
Segue: Stati Uniti — **Arkansas**	2.15	*Segue:* Stati Uniti — **Massachusetts**	1.60
Segue: Stati Uniti — **California**	2.25	*Segue:* Stati Uniti — **Michigan**	1.90
Segue: Stati Uniti — **Carolina**, del Nord e del Sud	1.90	*Segue:* Stati Uniti — **Minnesota** — Duluth, Minneapolis, St-Paul, Winona	1.90
Segue: Stati Uniti — **Colorado** (Territorio)	2.15	*Segue:* Stati Uniti — **Minnesota** — Altri uffizi	2.15
Segue: Stati Uniti — **Columbia** (Distretto di)	1.80	*Segue:* Stati Uniti — **Mississipì**	1.90
Segue: Stati Uniti — **Connecticut**	1.60	*Segue:* Stati Uniti — **Missouri** — St-Louis	1.90
Segue: Stati Uniti — **Dakota**	2.15	*Segue:* Stati Uniti — **Missouri** — Altri uffizi	2.15
Segue: Stati Uniti — **Delaware**	1.80	*Segue:* Stati Uniti — **Montana e Nebraska** (Territori)	2.15
Segue: Stati Uniti — **Florida** — Key West	2.15	*Segue:* Stati Uniti — **Nevada** (Territorio)	2.25
Segue: Stati Uniti — **Florida** — Pensacola	1.90	*Segue:* Stati Uniti — **New Hampshire**	1.60
Segue: Stati Uniti — **Florida** — Altri uffizi	2.15	*Segue:* Stati Uniti — **New Jersey** — Hoboken, Jersey City	1.60
		Segue: Stati Uniti — **New Jersey** — Altri uffizi	1.80

(1) La tassa indicata è comune a tutte le vie transatlantiche del Nord: *Anglo*, *Française* (o *P Q*), *Commercial*, *Direct Cable*, *Western Union* e *Emden*.

(*Segue:* REGIME EXTRA-EUROPEO)

Segue: America del Nord.

(*Segue:* Specchio **F**)

PAESI DI DESTINAZIONE	Tassa per ciascuna parola (1)
	L. cent.
Segue: Stati Uniti — New Messico	2.45
Stati Uniti — New York — Bay Ridge, Brooklin, Flatbush, Fort Hamilton, Governor's Island, Green Ridge, Long Island City, New Brighton, New Dorp, New York, Port Richmond, Quarantine, Saint George, Stapleton, Tompkinsville, West New Brigkton, Yonkers	1.60
Stati Uniti — New York — Altri uffizi	4.80
Stati Uniti — Ohio	4.90
Stati Uniti — Ohlahoma (Territorio)	2.45
Stati Uniti — Oregon	2.25
Stati Uniti — Pennsylvania	4.80
Stati Uniti — Rhode Island	1.60
Stati Uniti — Tennessee	4.90
Stati Uniti — Texas	2.45
Stati Uniti — Utah (Territorio)	2.25
Stati Uniti — Vermonth	1.60
Stati Uniti — Virginia, orientale ed occident.	1.90
Stati Uniti — Washington (Territorio)	2.25
Stati Uniti — Wisconsin	1.90
Stati Uniti — Wyoming	2.45

(1) La tassa indicata è comune a tutte le vie transatlantiche del Nord: *Anglo, Française* (o *P Q*), *Commercial, Direct Cable, Western Union* e *Emden*.

America Centrale.

(Specchio **G**)

PAESI DI DESTINAZIONE	Tassa per ciascuna parola (1)
	L. cent.
Costa-Rica	5.55
Guatemala — San Josè	4.20
Guatemala — Altri uffizi	4.55
Honduras	5.05
Indie occidentali — Antigua	6.40
Indie occidentali — Barbade (Isole)	6.60
Indie occidentali — Cuba — Aguadas de Pasageros, Caibarien, Camajuani, Camerones, Isabella de Sagua, Las Cruces, Las Lajas, Las Vueltas, Las Abreus, Macagua, Placetas, Remedios, Rodas, Sagua la grande, Santa Clara, Santo Domingo, Santi Spiritus, Tunas de Zaza, Yaguaramas.	4 —
Indie occidentali — Cuba — Bahia Honda, Batabano, Bejucal, Cabanas, Cardenas, Consolacion del Sud, Guanabacoa, Guane, Guines, Hato Nuevo, Havana, Jaruco, Jovellanos, Mantua, Marianao, Mariel, Matanzas, Pinar del Rio, Regla, San Antonio de los Banos, San Cristobal, San Felipe, San Juan y Martinez, Union de Reyes	2.85
Indie occidentali — Cuba — Altri uffizi	4.20
Indie occidentali — Curaçao	8.75
Indie occidentali — Dominica	5.90
Segue: Indie occidentali — Giamaica	4.40
Segue: Indie occidentali — Grenada	6.50
Segue: Indie occidentali — Guadalupa	8.45
Segue: Indie occidentali — Haïti — Cap Haïtien, Portau Prince e Môle-St-Nicolas	7.05
Segue: Indie occidentali — Haïti — Altri uffizi	9.65
Segue: Indie occidentali — Mariegalante	9.05
Segue: Indie occidentali — Martinica	8.45
Segue: Indie occidentali — Porto-Rico	5.55
Segue: Indie occidentali — Repubblica Domenicana	8.45
Segue: Indie occidentali — Saintes (île de)	8.45
Segue: Indie occidentali — St-Croix	7.45
Segue: Indie occidentali — St-Kitt's (St-Cristophe)	6.50
Segue: Indie occidentali — Santa Lucia	6.30
Segue: Indie occidentali — St-Thomas	6.80
Segue: Indie occidentali — St-Vincent	6.30
Segue: Indie occidentali — Trinidad	6.90
Segue: Indie occidentali — Turks Island (Iles Turques)	4.40
Istmo di Panama	6.60
Messico — Altar, Banamichi, Chihuahua, Guaymas, Hermosillo, Matamoros (del Tamaulipas), Monterey, Sabinas, Saltillo, Sauz	2.25
Messico — Messico, Tampico, Vera Cruz	3.50
Messico — Altri uffici	3.60
Nicaragua — St-Juan del Sur	5.25
Nicaragua — Altri uffici	5.55
Salvador — Libertad	4.75
Salvador — Altri uffizi	5.05

(1) La tassa indicata è comune a tutte le vie transatlantiche del Nord: *Anglo, Française* (o *P Q*), *Commercial, Direct Cable, Western Union* e *Emden*.

(*Segue:* REGIME EXTRA-EUROPEO)

America del Sud.

Specchio **H**)

PAESI DI DESTINAZIONE	Tassa per ciascuna parola	PAESI DI DESTINAZIONE	Tassa per ciascuna parola
	L. mill.		L. mill.
Bolivia (4)	8.050	Paraguay (4)	5.538
Brasile — Pernambuco (2)	4.600	Perù (4)	8.050
Brasile — Regione dell'Amazone (3)(4)	.....	Repubblica Argentina (4)	5.538
Brasile — Altri uffizi (4)	5.538	Repubblica di Colombia (5) — Buonaventura	7.250
Chilì (1)	8.050	Repubblica di Colombia (5) — Altri uffizi	7.550
Equatore (5)	8.050	Uruguay (4)	5.538
Fernando Noronha (Isola di) (4)	4.600	Venezuela (5) (6)	40.400
Guiana — Francese (4)	8.675		
Guiana — Inglese (5)	9.300		
Guiana — Olandese (4)	8.675		

(1) La tassa indicata è comune alle vie *Teneriffa-Noronha*, *Francia-Madera* e *Anglo* (o *PQ*, o *Commercial*, o *Direct Cable*, o *Western Union*, o *Emden*)-*Galveston*.

(2) La tassa indicata è comune alla via *Teneriffa-Noronha* e alla via *Madera*.

(3) Agli ufizi della regione dell'Amazone si applica la tassa indicata di contro ad *Altri ufizi*, aumentata della tassa addizionale per parola di L. 2,00 per Alemquer Itacoatiara Manàos, Obidos e Parintins, e di L. 1,00 per gli altri uffizi.

(4) La tassa indicata è per la via *Teneriffa-Noronha* (la meno costosa).

(5) La tassa indicata è comune a tutte le vie transatlantiche del Nord: *Anglo Française* (o *PQ*), *Commercial*, *Direct Cable*, *Western Union* e *Emden*.

(6) Per Higuerote, Puerto Cabello e Maracaibo la tassa indicata aumenta di L. 0,50.

Oceania.

Specchio **I**)

PAESI DI DESTINAZIONE	Tassa per ciascuna parola (1)	PAESI DI DESTINAZIONE	Tassa per ciascuna parola (1)
	L. mill.		L. mill.
Australia — Meridionale e occidentale	5.700	Isole Filippine — Uffizi delle isole Cebu, Negros e Panay	11.000
Australia — Nuova Galles del Sud	5.900	Isole Filippine — Uffizi delle altre isole	10.500
Australia — Queensland	6.400	Nuova Caledonia	6.956
Australia — Vittoria	5.800	Nuova Zelanda	6.200
Borneo Britannico (2)	6.025	Tasmania	6.500
Indie Neerlandesi — Uffizi dell'isola di Giava	6.025		
Indie Neerlandesi — Uffizi delle altre isole	6.325		

(1) Queste tasse sono per la via meno costosa di Turchia. Si suggerisca al mittente di preferire la via *Malta-Singapore*, la quale è sempre più celere della via Turca. Il mittente che si vale del suggerimento paga una sopratassa di L. 0,25 a parola, e scrive l'indicazione della via in margine, o a piè del telegramma. L'impiegato riporta questa indicazione nel preambolo.

(3) Per Sandakan la tassa indicata aumenta di L. 0,25.

Avvertenze. — Nell'importo totale di ciascun telegramma, la frazione di lira inferiore a 5 centesimi è computata per 5 centesimi. — Gli uffizi non sono tenuti a dare il resto che per le frazioni di lira; perciò il pubblico è pregato di presentarsi allo sportello dell'accettazione dei telegrammi col valore adeguato al pagamento da farsi.

Si richiama l'attenzione del pubblico sulle note degli specchi F, G e H, relative all'uguaglianza di tassa delle varie vie transatlantiche, che i telegrammi possono seguire a scelta del mittente. L'indicazione della via non è soggetta a tassa.

SERVIZIO TELEFONICO GOVERNATIVO INTERCOMUNALE

TASSA DELLE COMUNICAZIONI.

Torino Milano o viceversa . . .			L. 4.50
Torino	con Como .	o viceversa	» 2.00
	» Monza .		
	» Legnano		
	» Lecco .		
	» Bergamo		
Torino con Novara o viceversa . .			» 1.00
Torino con Pinerolo o viceversa .			» 0.50
Pinerolo-Milano o viceversa . . .			» 2.00
Pinerolo con Novara o viceversa .			» 4.50

Pinerolo	con Como .	o viceversa	L. 2.50
	» Monza .		
	» Legnano		
	» Lecco		
	» Bergamo		
Milano-Bergamo o viceversa . . .			» 0.50
Como .			
Monza .			
Legnano	con Bergamo o viceversa		» 1.00
Lecco .			
Novara			

POSTE TELEFONICHE

a pagamento di cent. 10, tranne per gli abbonati mediante presentazione tessera.

Camera di Commercio, v. Ospedale 28.
Cornara G. B., *liquorista*, c. Vitt. Em. II, 80.
Doks Magazzini Generali, via Cernaia 29.
Gabinetto di scrittura, Fino D., rimpetto alla Posta Centrale.
Polidori Alessandro, Edicola presso la Stazione Porta Nuova (lato arrivi).
Società Telefonica Alta Italia, Galleria Nazionale.

CASSETTE TELEFONICHE

dipendenti dall'Ufficio di Polizia Municipale e ad esclusivo servizio delle Guardie.

1 *Barr. di Orbassano*, presso la barr. omonima.
2. » *S. Paolo*, presso il casotto del Dazio.
3. » *Stupinigi*, casa Daziaria.
4. » *Vanchiglia*, presso casa Daziaria.
5 *Borgo Aurora*, accanto all'ingresso delle Scuole.
6. » *Crocetta*, accanto alla Chiesa Parrocchiale.
7. » *Pilonetto*, v. Moncalieri n. 246, casa Calcagno.
8. » *Po*, nella camera dei sommersi
9. *Corso Dante*, v. Nizza, ang. c. Dante.
10. » *Principe Oddone*, ang v. Cottolengo.
11. *Piazza Carlo Emanuele II*, angolo v. Accademia Albertina.
12. » *Madama Cristina*, presso il n. 2.
13. » *Nizza*, ultimo pilastro a giorno del lavatoio.
14. » *S. Martino*, palazzo del Dock, terzo pilastro a sinistra.
15. *Strad. Lanzo*, (Camello), isolato 84.
16 » *Stupinigi*, cascina detta delle Corse.
17. *Teatro Alfieri*, accanto al teatro, p. Solferino 2.
» *Carignano*, accanto al teatro, piazza Carignano.
19. *Teatro Gianduia*, di fronte al teatro, accanto alle scuole, v. Pr. Amedeo 19.
20. » *Gerbino*, v. Maria Vitt. ang v. Plana.
21. » *Regio*, piazza Castello, accanto all'ingresso del Custode.
22. » *Rossini*, nel pilastro nanti il teatro, via Po.
23. » *Scribe*, vicolo Benevello angolo via della Zecca 29.
24. » *Vittorio*, accanto al teatro, v. Rossini.
25. *Via Cernaia*, accanto alla Caserma.
26. » *Cigna*, ang. v. Cottolengo.
27. » *del Deposito*, accanto all'ingresso della chiesa del SS. Sudario.
28. » *Madama Cristina*, ang. c. Raffaello.
29. » *Pisa*, ang. v. Catania.
30. » *Principi d'Acaia*, accanto al n. 2.
31. » *Saluzzo*, presso il n. 20.
32 » *S Donato*, ang. v. Vagnone.
33. » *S. Secondo*, c. Duca di Genova, casa Weber.
34. » *S. Giulia*, v. Balbo, contro la chiesa.
35. » *Volta*, ang. v. S. Quintino, casa municipale.
36. *Ponte Isabella*, casotto del Dazio.
37. *Teatro Torinese*, accanto all'entrata.

TARIFFA DEI BIGLIETTI FERROVIARI

da TORINO (Porta Nuova) per tutte le Stazioni di Ferrovie e Laghi d'Italia

NORME PEI VIAGGIATORI

Sopratasse da esigersi per l'anno 1899
sulle Reti Mediterranea Adriatica e Sicula a favore degl'Istituti ferroviari di Previdenza
(R. Decreto 15 agosto 1897, N. 383).

1 % per i viaggi a tariffa di treno omnibus, con percorso di Km. 21 o più.
3 % per i viaggi a tariffa promiscua per treni diretti e omnibus ed a tariffa ridotta con qualsiasi treno, con percorso di Km. 21 a 29 inclusivi.
5 % per i viaggi a tariffa intiera di treno diretto, con percorso di Km. 21 a 29 inclus.
5.50 % per i viaggi a tariffa promiscua per treni diretti e omnibus ed a tariffa ridotta con qualsiasi treno, con percorso di Km. 30 o più.
10 % per i viaggi a tariffa intiera di treno diretto, con percorso di Km. 30 o più.

I prezzi sui Biglietti non sono rettificati.

Al treno diretto (3) delle 20.20 fa servizio un Courswagen (Sleeping-car) della Compagnia Internazionale dei Vagoni-Letti. Detto treno fa servizio viaggiatori per Sampierdarena ed oltre.

In detta vettura sonvi 15 posti ordinari di 1ª Classe e possono prendere posto i possessori di Biglietti di 1ª Classe per oltre Genova senza il pagamento della prescritta sopratassa.

Al treno diretto (7) delle 19 fa servizio una vettura di 3ª classe espressamente per Roma.

Il diretto (17) delle 20.5 da Novara a Milano diventa accelerato e quindi fa servizio di 3ª classe tra queste due stazioni.

Al treno (21) delle ore 7 diretto per Genova fa servizio una vettura di 3ª classe e possono prendervi posto i viaggiatori muniti di biglietto per Sampierdarena ed oltre.

Al treno (17) delle ore 20,5 diretto per Milano fa servizio una vettura di Lusso-Bars. Sono ammessi soltanto i detentori di biglietti di 1ª classe di qualunque serie e per qualunque percorso col supplemento di L. 0,02 oltre a L. 0,0046 per Chilometro per imposta erariale e sovratassa Istituti Previdenza.

Per ogni supplemento è dovuta la tassa di bollo.

I viaggiatori possono farsi servire delle bevande e dei piatti freddi ai prezzi esposti nell'apposita tariffa.

Al treno diretto (10) delle 23,25 per la Francia fa servizio una vettura di 3ª classe per i soli viaggiatori con biglietti per Parigi e Ginevra.

Avvertenze riguardanti la tariffa dei Biglietti Ferroviari

(Vedi pag. 134 e seguenti).

Nelle tasse qui oltre esposte, non è compresa quella del bollo (cent. 5 ogni biglietto).

È esposta la tassa per diretti anche a stazioni ove i diretti non fermano, ma è chiaro che un viaggiatore può portarsi col diretto fin dove questo arriva, scendendo cioè all'ultima stazione di transito. Per Zoagli, per esempio, può andar col diretto fino Genova e prendere, da questa, il treno omnibus.

Le tasse per le ferrovie secondarie precedute da un asterisco * servono pei signori militari, ai quali solo il servizio cumulativo è esteso, ed in parte anche ad impiegati che godono di speciali concessioni.

Presso le Librerie G. B. PARAVIA e Comp.
Via Arsenale 21-23 e Garibaldi 29

GUIDA DI ROMA E DINTORNI

compilata da V. E. Bianchi

Elegantissima operetta illustrata da numerose fotoincisioni
dai piani topografici dei Palazzi Vaticani e della Basilica di S. Pietro
da una Cartina geografica della Campagna romana
e da una Pianta della Città.

Edizione italiana L. 2. — *Edizione inglese* L. 3

PIANTA DI ROMA

alla scala di 1:10.000.

Foglio di centimetri 55×70 stampato a 5 colori, coll'indice nominativo di tutte le piazze, i corsi, le vie, le chiese, i monumenti, gli edifici pubblici civili, militari, ecc., e colla indicazione delle linee tramviarie.

Prezzo L. 1,20

TORINO

GUIDA DEL VIAGGIATORE

illustrata da 20 fotoincisioni e dalla Pianta della Città,
pubblicata in quattro edizioni
sotto il patrocinio del Municipio e della Soc. Promotr. dell'Ind. Naz. di Torino.
Edizioni Italiana, Francese, Inglese e Tedesca, caduna L. 1.

PIANTA DI TORINO

alla scala di 1:10.000.

Foglio di centimetri 57×76 stampato a 5 colori, coll'indice nominativo di tutte le piazze, i corsi, le vie, le chiese, i monumenti, gli edifici pubblici civili, militari, ecc., e colla indicazione delle linee tramviarie.

Prezzo L. 1

Orario gen. dei Treni in arrivo e partenza nelle Stazioni di Torino P. Nuova e P. Susa dal 15 Nov. 1906.

P. N.	P. S.	ARRIVI a TORINO	Treni	Qualità
0.17	—	Roma	20	Lusso (1)
7.—	—	Roma-Firenze-Pisa-Genova	2	Diretto
7.33	—	Torre Pellice-Saluzzo	652	Omnibus
7.40	7.42	Parigi-Modane-Susa	101	Id.
—	—	Cuorgnè-Castellam.-Rivarolo	11	Ordinario
7.55	—	Cuneo-Alba	632	Omnibus
8.10	—	Chieri	632	Id.
8.15	—	Parigi-Modane	9	Diretto
8.25	8.4	Novara-Ivrea	302	Omnibus
8.35	—	Alessandria	122	Id.
8.55	—	Bologna-Alessandria	8	Diretto
9.46	—	Chieri	634	Accelerato
9.52	9.35	Aosta-Casale	474	Omnibus
10.—	—	Parigi	19	Lusso (2)
10.11	—	Roma-Pisa-Piacenza-Genova	24	Direttissimo
10.15	10.1	Milano-Luino-Venezia	12	Diretto
10.25	—	Modane-Susa	103	Omnibus
—	10.33	Cuorgnè-Castellam.-Rivarolo	IV	Ordinario
10.47	—	Torre Pellice-Cuneo-Saluzzo	654	Omnibus
10.55	—	Savona-Mondovì	442	Id.
11.48	11.40	Cuneo-Saluzzo-Limone	634	Accelerato
12.—	—	Milano-Luino	304	Omnibus
12.5	—	Genova-Piacenza-Alessandria	124	Id.
12.20	—	Roma-Pisa-Genova	4	Diretto
13.30	—	Ventimiglia-Savona-Mondovì	28	Id.
—	13.51	Cuorgnè-Castellam.-Rivarolo	VI	Ordinario
13.43	13.30	Verona-Milano	14	Diretto
14.9	—	Chieri	636	Omnibus
14.42	—	Parigi-Modane-Susa	1	Diretto
16.5	—	Torre Pellice-Cuneo-Saluzzo	656	Omnibus
16.12	15.56	Aosta-Casale	476	Accelerate
16.40	—	Cuneo-Saluzzo-Limone	696	Omnibus
16.55	—	Modane-Susa	105	Id.
17.8	—	Milano-Luino	306	Id.
—	16.48	Cuorgnè-Rivarolo	VIII	Ordinario
17.15	17.—	Spezia-Genova-Piacenza	126	Omnibus
17.46	—	Ventimiglia-Savona-Mondovì	444	Id.
18.59	—	Chieri	638	Id.
19.15	19.2	Venezia-Milano	16	Diretto
19.28	—	Firenze-Pisa-Genova-Bologn.	6	Id.
19.50	—	Parigi-Modane	107	Accelerato
—	19.51	Cuorgnè-Castellam.-Rivarolo	X	Ordinario
21.22	—	Torre Pellice-Cuneo-Saluzzo	658	Omnibus
21.40	—	Chieri	640	Misto
21.50	—	Pisa-Genova	128	Omnibus
22.10	—	Ventimiglia-Savona-Mondovì	446	Id.
22.15	21.56	Aosta	478	Id.
22.43	—	Roma-Firenze-Pisa-Genova	10	Diretto
22.50	22.28	Venezia-Milano-Luino-Casale	308	Accelerato
23.—	—	Cuneo-Saluzzo-Limone	698	Omnibus
23.5	22.51	Venezia-Milano	18	Diretto

(1) Il treno di lusso **20** si effettua il sabato di ogni settimana a cominciare dal 25 Novembre c. a.
(2) Id. id. **19** id. mercoledì id. id. id. **22** id. id.

P. N.	P. S.	PARTENZE da TORINO	Treni	Qualità
0.30	—	Roma	20	Lusso (1)
4.30	—	Alessand.-Genova-Pisa-Piac.	125	Omnibus
4.50	—	Milano-Luino-Venezia	301	Accelerato
5.3	5.18	Casale-Aosta	471	Accelerato
5.10	—	Cuneo-Saluzzo-Limone	691	Omnibus
5.15	—	Susa-Modane	102	Id.
5.20	—	Mondovì-Savona-Ventimiglia	441	Id.
5.30	—	Torre Pellice-Saluzzo-Cuneo	651	Id.
5.40	—	Chieri	631	Id.
—	6.25	Rivarolo-Castellam.-Cuorgnè	I	Ordinario
6.20	6.38	Milano	303	Omnibus
7.—	—	Genova-Sestri Levante	21	Diretto
7.45	—	Susa-Modane-Parigi	104	Accelerato
7.50	—	Chieri	633	Omnibus
8.40	—	Genova-Firenze-Roma-Bolog.	9	Diretto
8.45	8.57	Milano-Venezia-Luino	15	Id.
8.50	—	Genova-Spezia-Bologna	127	Omnibus
—	9.10	Rivarolo-Castellam.-Cuorgnè	111	Ordinario
9.05	9.26	Chivasso-Aosta-Casale	473	Omnibus
9.10	—	Torre Pellice-Saluzzo-Cuneo	653	Id.
9.20	—	Mondovì-Savona-Ventimiglia	27	Diretto
9.40	—	Cuneo-Saluzzo-Limone-Bra	693	Accelerato
10.15	—	Roma	19	Lusso (2)
—	11.15	Rivarolo-Castellam.-Cuorgnè	V	Ordinario
11.10	11.31	Milano-Verona	305	Omnibus
11.30	—	Chieri	635	Misto
12.10	—	Modane	106	Omnibus
12.30	—	Alessandria-Spezia-Piacenza	129	Id.
13.50	—	Cuneo-Saluzzo-Limone	695	Id.
14.10	—	Mondovì-Savona-Ventimiglia	443	Id.
14.15	—	Susa-Modane-Parigi	4	Diretto
—	14.30	Rivarolo-Castellam.-Cuorgnè	VII	Ordinario
15.10	15.22	Milano-Luino-Verona	11	Diretto
15.15	—	Genova-Pisa-Firenze-Roma	1	Id.
16.15	16.32	Milano	307	Accelerato
16.20	—	Torre Pellice-Saluzzo-Cuneo	655	Omnibus
16.25	16.46	Casale-Aosta	475	Id.
16.30	—	Mondovì-Savona	445	Accelerato
16.55	—	Chieri	637	Id.
17.15	—	Alessandria	131	Omnibus
17.55	18.15	Novara-Ivrea	309	Id.
18.10	—	Susa-Modane	108	Id.
—	18.30	Rivarolo-Castellam.-Cuorgnè	IX	Ordinario
19.—	—	Genova-Bologna	7	Diretto
19.25	—	Chieri	639	Omnibus
19.42	—	Torre Pellice-Saluzzo	657	Id.
19.50	—	Cuneo-Alba-Saluzzo	697	Id.
20.5	20.18	Milano-Luino-Venezia	17	Diretto
20.15	—	Genova-Pisa-Firenze-Roma	3	Direttissimo
23.25	—	Modane-Parigi	10	Diretto
23.45	—	Modane-Parigi	1706	Misto

(1) Il treno di lusso **20** si effettua il sabato di ogni settimana a cominciare dal 25 Novembre c. a.
(2) Id. id. **19** id. mercoledì id. id. id. **22** id. id.

TARIFFA DEI BIGLIETTI FERROVIARI

da TORINO (Porta Nuova) per tutte le Stazioni di Ferrovie e Laghi d'Italia

☛ Vedi a pag. 131 le *Norme pei Viaggiatori* ☚

Avvertenze: **a** = Rete Adriatica; **f-e** = Strade ferrate dell'Emilia; **m** = Rete Mediterranea; **m-a** = Rete Mediterranea ed Adriatica; **n-m** = Ferrovie Nord Milano; **r-e** = Ferrovie Reggio-Emilia; **s** = Strade ferrate Sicule; **s-b** = Santhià-Biella; **s-o** = Strade ferrate Sicule Occidentali; **s-v** = Società Veneta; **l-c** = Lago Como; **l-m** = Lago Maggiore; **f-s-f** = Ferrovie Suzzara Ferrara; **p-s** = Poste Svizzere.

STAZIONI E LINEE	RETE	Distanza in Chilometri	PREZZI DEI BIGLIETTI — Treni diretti 1	Treni diretti 2	Treni omnibus 1	Treni omnibus 2	Treni omnibus 3	Andata-ritorno 1	Andata-ritorno 2	Andata-ritorno 3
Abano	a	381	47.45	33.25	43.45	30.20	19.45			
Abbadia	a	208	25.95	18.15	23.60	16.55	10.65			
Abbiategrasso	m	434	16.20	11.40	14.85	10.40	6.70			
*Abbiateguazzone	n-m	454	19.45	13.40	17.45	12.20	7.85			
Acciano	a	777	96.65	67.70	87.90	61.55	39.60			
Acerra	m	899	114.75	78.25	104.60	71.45	45.75			
Acireale, *v. Batt.-Villa S. G.-Mes.*	s	1446	179.85	125.95	163.50	114.50	73.65			
» » *Reggio* »	s	1470	182.85	128.05	166.25	116.40	74.85			
Acquafredda	m	1083	134.65	94.25	122.40	85.70	55.10			
Acqualagna	a	651	80.95	56.65	73.60	51.50	33.05			
Acquanegra	a	240	26.20	18.35	23.80	16.70	10.75			
Acquappesa	m	1155	143.60	100.50	130.55	91.40	58.75			
Acquasanta	m	143	17.80	12.45	16.20	11.35	7.30			
Acquatetta, *v. Piac.-Barletta.*	a	983	122.25	85.55	111.75	77.85	50.05			
» *Piac. - Rocchetta S. Venere-Spinazzola.*	a	984	122 —	85.45	110.95	77.65	49.95			
Acquaviva Fonti	a	1026	127.60	89.35	116 —	81.25	52.25			
Acquaviva Marche	a	640	79.60	55.70	72.35	50.65	32.55			
Acquaviva Platani, *via Battip.-Villa S. G.-Mess.-Bic.-Roccap.*	s	1624	202 —	141.45	183.65	128.60	82.70			
Acquaviva Platani, *via Battip.-Reggio-Mess.-Bicocca-Roccap.*	s	1648	204.95	143.50	186.35	130.50	83.95			
Acqui, *via Alessandria*	m	125	15.20	10.65	14.15	9.90	6.40			
» *Asti-Nizza*	m	102	12.20	8.55	11.55	8.10	5.20	17.45	12.20	7.90
Acri Bisignano	m	1275	158.50	110.95	144.10	100.90	64.85			
Adria	a	401	49.90	34.95	45.40	31.80	20.45			
Agira *v. Pisa-Battip.-Villa S. G. Bicocca-Arag.-Caldare*	s	1516	188.55	132.05	171.45	120.05	77.20			
Agira, *v. Pisa-Batt.-Reggio-Mes. Arag.-Caldare*	s	1540	191.55	134.10	174.15	121.95	78.45			
Agliano C. C.	m	73			8.30	5.80	3.75	12.70	8.90	5.75
Agropoli	m	1000	124.30	87.05	113 —	79.10	50.85			
Aielli	a	787	97.90	68.55	89 —	62.35	40.10			
Airasca	m	25			2.30	1.70	1.15	3.40	2.55	1.70
Airuno	a	188	23.45	16.45	21.30	14.95	9.65			
Ala	a	335	43.85	30.85	39.75	27.95	18.05			
Alanno	a	744	88.85	62.20	80.75	56.55	36.40			
Alano-Fener	a	466	58 —	40.60	52.75	36.95	23.75			

STAZIONI E LINEE	RETE	Distanza in Chilometri	PREZZI DEI BIGLIETTI — Treni diretti 1	Treni diretti 2	Treni omnibus 1	Treni omnibus 2	Treni omnibus 3	Andata-ritorno 1	Andata-ritorno 2	Andata-ritorno 3
Alassio, *via Savona*	m	495	24.25	17 —	22.15	15.50	10.05			
» *Aless.-Sampierdarena*	m	254	31.20	21.85	28.40	19.90	12.80			
» *Asti-Ovada*	m	246	30.60	21.45	27.80	19.50	12.55			
Alba, *via Sanfrè-Bra*	m	68	8.40	5.90	7.75	5.45	3.55	11.75	8.25	5.15
» *Cavallermaggiore*	m	76			7.75	5.45	3.55			
Albacina	a	585	72.80	51 —	66.20	46.35	29.80			
Albanella	m	984	122.35	85.65	111.20	77.85	50.05			
Albano di Lucania	m	1087	135.15	94.60	122.85	86 —	55.30			
Albano Laziale	a	695	86.40	60.50	78.55	55 —	35.35			
Albano S. Aless.	m	209	26.05	18.25	23.70	16.60	10.70			
Albaredo	s-v	391	48.65	34.05	44.20	30.95	19.90			
Albarese	m	491	61.05	42.75	55.50	38.85	25 —			
Albate Camerlata	m-a	493	24 —	16.80	21.85	15.30	9.85			
Albate Trecallo	a	496	24.75	17.15	22.20	15.60	10.05			
Albegna	m	507	63.05	44.15	57.30	40.15	25.80			
Albenga	m	488	23.40	16.40	21.35	14.95	9.70			
Alberona	a	559	69.55	48.70	63.25	44.30	28.50			
Albissate	m	159	19.80	13.85	18 —	12.60	8.10			
Albissola Capo	m	152	18.90	13.25	17.20	12.05	7.75			
Alcamo, *v. Aless.-Pisa-Battip Villa S. G.-Palermo*	s-o	1680	208.85	146.20	189.85	132.90	85.45			
Alcamo, *v. Aless.-Pisa-Batlip. Reggio C.-Palermo*	s-o	1704	211.85	148.30	192.60	134.80	86.65			
Alcantara, *Pisa-Villa S.G.-Mess.*	s	1449	176.40	123.50	160.35	112.25	72.20			
» » *Reggio C.-Mess.*	s	1443	179.50	125.70	163.20	114.25	73.50	15.65	11 —	7.10
Alessandria	m	91	11.35	7.95	10.30	7.20	4.65			
Alezio	a	1182	147 —	102.90	133.65	93.55	60.20			
Alfedena Scontrone	a	822	102.20	71.55	92.90	65.05	41.80			
Alfonsine	a	428	53.30	37.30	48.45	33.95	21.85			
Alì, *v. Pisa-Villa S.G.-Messina.*	s	1389	172.70	120.90	157 —	109.90	70.65			
» » *Reggio C.-Mesina.*	s	1413	175.75	123.05	159.80	111.90	72 —			
Alice Belcolle	m	94			10.65	7.50	4.80			
Almese (*servizio d'omnibus da Avigliana*)					3.55	2.60	1.55			
Alpignano	m	14	1.75	1.25	1.60	1.15	0.75	2.50	1.75	1.10
(*festivi*)	m							1.80	1.30	0.85
Alseno	m-a	247	27.05	18.95	24.60	17.25	11.10			
Altamura	a	1017	126.50	88.55	115 —	80.50	51.80			
Altavilla Irpina	m	952	118.35	82.85	107.60	75.35	48.45			
Altavilla Milicia, *v. Batt.-Villa S. G.-Messina-Termini*	s	1577	196.05	137.25	178.25	124.75	80.20			
Altavilla Milicia, *v. Batt.-Reggio C.-Messina-Termini*	s	1601	199.15	139.45	181.05	126.75	81.55			
Altopascio	a	347	43.20	30.25	39.30	27.50	17.70			
Alviano	a	590	73.40	51.40	66.75	46.75	30.05			
Amantea	m	1196	148.70	104.10	135.45	94.65	60.85			
Amendola	a	878	109.20	76.45	99.30	69.30	44.70			
Amendolara	m	1198	148.95	104.25	135.40	94.80	60.95			
Amendolea	m	1440	175.30	122.70	159.35	111.55	71.70			
Amorosi	a	906	112.70	78.90	102.45	71.75	46.15			
Anagni	m	738	91.75	64.25	83.40	58.40	37.55			
Ancona	a	539	67.05	46.95	61 —	42.70	27.50			
Andezzeno (*serv. d'omnib. Chieri*)					2.50	2 —	1.40			
Andora	m	202	25.15	17.60	22.85	16 —	10.30			
Angri	m	933	116 —	81.20	105.45	73.85	47.45			
Anguillara	m	688	85.55	59.90	77.75	54.45	35 —			
Annone	m	66			7.50	5.25	3.40	10.95	7.70	4.95
Antrodoco Borgo Velino	a	707	87.95	61.60	79.95	56 —	36.05			
Anversa Scanno	a	764	95.05	66.55	86.40	60.50	38.90			
Anzano del Parco	a	206	25.70	18 —	23.35	16.35	10.55			

STAZIONI E LINEE	RETE	Distanza in Chilometri	PREZZI DEI BIGLIETTI — Treni diretti 1	Treni diretti 2	Treni omnibus 1	Treni omnibus 2	Treni omnibus 3	Andata-ritorno 1	Andata-ritorno 2	Andata-ritorno 3
Anzio	m	723	89.90	62.95	81.70	57.20	36.80			
Aosta	m	429			44.65	40.25	6.65	20.70	14.50	9.35
Apice S. Carlo	a	950	148.45	82.75	107.40	75.20	48.40			
Apricena	a	822	102.25	71.60	92.95	65.40	44.85			
Aquila degli Abruzzi	a	746	92.80	65 —	84.35	59.40	38 —			
Aquilonia	m	930	115.60	80.95	105.40	73.60	47.30			
Aquino Castrocielo Pontecorvo	m	790	98.20	68.75	89.30	62.50	40.20			
*Aragona Caldare, *v. Batt.-Villa S. G.-Bicocca*	s	1644	204 —	142.80	185.45	129.85	83.45			
Aragona Caldare, *v. Batt.-Reggio C.-Bicocca*	s	1665	207.40	145 —	188.25	131.85	84.80			
Arbia	m	454	56.40	39.25	54 —	35.70	22.95			
Arce	m	796	98.95	69.30	89.95	63 —	40.50			
Archi Reggio	m	1364	169.55	118.75	154.15	107.90	69.40			
Arcisate Brenno	m	477	22.05	45.45	20.05	44.05	9.05			
Arcola	m	267	33.20	23.25	30.20	21.15	13.60			
Arcore	a	470	21.20	14.85	19.30	13.50	8.70			
Ardenno Masino	a	263	32.75	22.95	29.80	20.90	13.45			
Ardore, *v. Battip.-S. Eufemia.*	m	1365	169.70	118.80	154.25	108 —	69.45			
Arena Po	m	459	19.80	13.85	18 —	12.60	8.10			
Arenzano	m	169	21.05	14.75	19.10	13.40	8.60			
Arezzo	a	498	62 —	43.40	56.35	39.45	25.40			
Argegno	l-c		27 10	19.75			14.50			
Argenta	a	446	54.80	36.25	47.40	33 —	21.25			
Ariano di Puglia	a	925	115.05	80.55	104.60	73.25	47.10			
Arignano (*serv.d'omnib.Chieri*)					2.50	2 —	1.20			
Arnaz	m	88			40	7.05	4.55	14.45	10.15	6.50
Arona	m	137	46.65	14.65	45.50	10.85	7 —	22.65	15.85	9.85
Arosio	n-m	485								
Arpino	m	806	100.20	70.15	91.10	63.80	41			
Arqua	a	385	47.95	33.55	43.60	30.55	19.65			
Arquata Scrivia	m	124	15.15	10 80	14.05	9.85	6.35			
Arsoli	a	731	90.95	63.70	82.70	57.90	37.25			
Artena Valmontone	m	722	80.75	62.85	81 60	57.15	36.75			
Ascea	m	1031	128.20	89.75	116.55	81.65	52.45			
Asciano	m	473	58.80	41.20	53.45	37.15	24.10			
Ascoli Piceno	a	657	81.75	57.25	74.30	52.05	33.50			
Ascoli Satriano	a	893	111.05	77.75	101 —	70.70	45.50			
Asigliano	m	87	10.85	7.60	9.85	6.90	4.45			
Asola	a	272	33.90	23.75	30.80	21.60	13.90			
*Assaro Valguarnera, *v. Battip.-Villa S. G.-Messina-Bicocca*	s	1529	190.10	133.05	172.80	120.95	75.75			
Assaro Valguarnera, *v. Battip.-Reggio C.-Messina-Bicocca.*	s	1553	193.15	135.25	175.60	122.95	79.10			
Assisi	a	599	74.55	52.20	67.75	47.45	30.55			
Asti	m	56	7 —	4.90	6.35	4.45	2.85	9.85	6.90	4.45
Atena	m	1036	128.80	90.15	117.10	81.95	52.75			
Atri Mutignano	a	666	82.85	58 —	75.35	52.75	33.95			
Attigliano	a	599	74.55	52 20	67.75	47.45	30.55			
*Augusta, *v. Batt.-Villa S.G.-Mess.*	s	1546	188.45	131.95	171.35	119.95	77.10			
» *Batt.-Reggio C.-Mess.*	s	1540	191 55	134.10	174.15	121.95	78.45			
Auletta	m	1019	126 70	88.70	115.15	80.65	51.85			
Aulla	m	277	34.45	24.15	31.35	21.95	14.10			
Avellino	m	966	120.10	84.10	109.20	76.45	49.15			
Avenza	m	282	35.10	24.55	31.90	22.35	14.35			
Aversa	a	895	111.30	77.95	101.20	70.85	45.60			
Avezzano	a	773	96.15	67.35	87.10	61.20	39.40			
Avigliana	m	25	3.15	2.20	2.85	2 —	1.30	4.45	3.15	2.05
» *(festivi)*	m							3.50	2.45	1.15
Avigliano	a	967	120.20	84.15	109.30	76.50	49.20			

STAZIONI E LINEE	RETE	Distanza in Chilometri	PREZZI DEI BIGLIETTI — Treni diretti 1	Treni diretti 2	Treni omnibus 1	Treni omnibus 2	Treni omnibus 3	Andata e ritorno 1	Andata e ritorno 2	Andata e ritorno 3
Avola, *v. Batt.-Villa S.G.-Sirac.*	s	1573	195.35	136.90	177.75	124.45	80 —			
» *Batt.-Reggio C.-Siracusa*	s	1597	198.65	139.40	180.60	126.45	84.35			
Badia	a	348	43.35	30.35	39.40	27.60	17.65			
Badolato, *v. Batt.-S. Eufemia*	m	1305	162.25	113.55	147.50	103.25	66.40			
Bagheria, *v. Battip.-Villa S. G. Messina-Termini*	s	1584	196.90	137.85	179 —	125.30	80.55			
Bagheria, *via Reggio Calabria-Messina-Termini*	s	1608	200 —	140.05	181.85	127.30	81.90			
Bagnacavallo	a	396	49.30	34.55	44.80	31.40	20.20			
Bagnara	m	1338	166.35	116.45	151.20	105.85	68.05			
Bagnasco	m	113			12.85	8.95	5.80	19.10	13.40	8.25
Bagni	a	686	85.35	59.75	77.60	54.35	34.95			
Bagni della Porretta	a	394	49.05	34 35	44.60	31.25	20.40			
» di Montecatini	a	363	44 60	31.30	41.40	28.80	18.55			
» di S. Giuliano	a	340	42.35	29.65	38.50	26.95	17.35			
Bagnoli Irpino	m	983	122 20	85 55	111.40	77.80	50 —			
Bagnolo del Salento	a	1468	145.25	101.70	132.05	92.45	59.45			
» in Piano	f-e	282	35.10	24.55	32 —	22.40	14.45			
» Mella	a	246	30.65	21.50	27.85	19.55	12.60			
» Piemonte	m	55			5.25	3.90	2.65	7.70	5.75	3.90
Balestrate, *v. Batt.-Villa S. G. Messina-Palermo*	s-o	1660	206.35	144.45	187.60	131.35	84.45			
Balestrate, *v. Batt.-Reggio Calabria-Messina-Palermo*	s-o	1687	209.35	146.55	190.30	133.25	85.65			
Baldichieri Tigliole	m	45			5.10	3.60	2.30	7.55	5.30	3.40
Balsorano	m	829	103.05	72.15	93.70	65 60	42.20			
Balvano Ricigliano	m	1024	127.30	89.10	115.75	81 —	52.40			
Balzola Martinetta	m	85	10.60	7.40	9.65	6.75	4.35			
Balzolo (da P. N.)	m	71	8.85	6.20	8.05	5.65	3.65			
» (da P. S.)	m							11 —	7.70	4.95
*Bambina, *v. Battip.-Villa S. G.-Messina-Palermo*	s-o	1751	217.65	152 40	197.90	138.55	89.05			
*Bambina, *v. Batt.-Reggio Cal.-Messina-Palermo*	s-o	1775	220.65	154.45	200.60	140.45	90.30			
Bandito	m	46			5.25	3.65	2.40			
Baragiano	m	1034	128.55	90.05	116.85	81.80	52.60	7.75	5.45	3.50
Baranello	a	871	108 35	75.85	98.50	68.95	44.35			
Barasso Comerio	n-m	178								
Barbarano	m	660	82 05	57.45	74.60	52.25	33.60			
Barbianello	m	454	19.45	13.40	17.45	12.20	7.85			
Barcellona, *v. Batt.-Villa S. G.-Messina-Termini*	s	1410	175.30	122.70	159 35	111.55	71.70			
Barcellona, *v. Batt.-Reggio Cal.-Messina-Termini*	s	1434	178.35	124.90	162.15	113.55	73.05			
Bardonecchia	m	87	10.85	7.60	9.85	6.90	4.45	15 —	10.50	6.80
» confine	m	94	12 35	8.70						
Barge	m	59			5.70	4.20	2.85	8.40	6.25	4.15
Bari	a	985	122.50	85.80	111.40	78 —	50.15			
Baricella	a	396	49.30	34.55	44.80	31.40	20.20			
Barile	a	935	116 25	81.40	105 70	74 —	47.55			
Barletta	a	930	115.65	81 —	105.15	73.65	47.35			
*Bassano	s-v	387	48.15	33.70	43.75	30.65	19.70			
» di Sutri	m	669	83.20	58.25	75.60	52.95	34.05			
» in Teverina	a	604	75 15	52.65	68.35	47.85	30.80			
Bastia	a	596	74.15	51.95	67.40	47.20	30.40			
» Mondovì	m	87	10.85	7.60	9.85	6.90	4.45	15 —	10.50	6.45
Battaglia	a	373	46.45	32.55	42.20	29.60	19.05			
Battipaglia	m	976	120.60	84.40	109.65	76.75	49.35			

STAZIONI E LINEE	RETE	Distanza in Chil metri	PREZZI DEI BIGLIETTI								
			Treni diretti		Treni omnibus			Andata-ritorno		
			1	2	1	2	3	1	2	3
Baveno	l-m		48.80	43.80	47.65	43 —	8.30			
Bazzana	m	85			9.65	6.75	4.35			
Beaulard	m	81	10.40	7.05	9.20	6.45	4.45	13.35	9.35	6 —
Beffi	a	777	96.65	67.70	87.90	61.55	39.60			
Beinette	m	96	14.95	8.40	10.85	7.60	4.90			
Belgioioso	a	461	20.40	14.40	18.25	12.80	8.25			
Belgirate	l-m		17.85	12.85	16.70	12.05	7.75			
Bellagio			28.40	21.05			12.25			
Bella Muro	m	1031	128.20	89.75	116.35	81.60	52.45			
Bellano, *via Milano-Lecco*	a	226	28.45	19.75	25.60	17.95	11.55			
» *Como*			28.65	21.30			12.55			
Bellante Ripattone	a	662	82.35	57.70	74.90	52.45	33.75			
Bellaria	a	456	56.75	39.75	51.60	36.15	23.25			
Bellinzago	m	114	14.20	9.95	12.90	9.05	5.80			
Bellisio Zolfare	a	622	77.40	54.20	70.35	49.30	31.70			
Belluno	a	544	63.95	44.80	58.15	40.75	26.20			
Belmonte Calabro	m	1193	148.30	103.85	134.85	94.40	60.70			
Belvedere Marittimo	m	1137	141.35	98.95	128.50	89.95	57.85			
Benevento, *v. Aless.-Pisa-Roma*	m-a	942	117.15	82.05	106.50	74.60	48 —			
» *Piac.-Bol.-Termini*	a	947	117.80	82.45	107.10	75 —	48.25			
» (P. Rufina), *Aless.-Pisa-Roma*	m	946	117.65	82.40	106.95	74.90	48.20			
Berceto	m	292	36.30	25.45	33 —	23.10	14.85			
Bergamasco, *v. Alessandria*	m	110	13.70	9.60	12.45	8.75	5.60			
» *Asti-Nizza Monfer.*	m	93	11.60	8.10	10.55	7.40	4.75			
Bergamo	a	204	25.20	17.65	23.10	16.20	10.40			
Bergeggi	m	456	49.40	43.60	47.65	42.35	7.95			
Bernalda	m	1156	143.70	100.60	130.65	91.45	58.80			
Bertalia	a	338	42.10	29.50	38.25	26.80	17.25			
Besnate	m	157	19.55	13.70	17.75	12.45	8 —			
Besozzo	m	162	20.15	14.10	18.35	12.85	8.25			
Bevilacqua	a	338	42.10	29.50	38.25	26.80	17.25			
Bianconovo, *v. Batt.-S. Euf.*	m	1367	169.95	118.95	154.50	108.15	69.55			
Bianzè (P. N.)	m	51	6.35	4.45	5.80	4.05	2.60			
(P. S.)	m							6.70	5.05	3.35
Bibiana	m	50			4.55	3.40	2.30	6.70	5.05	3.35
*Bibbiena	s-v	329	65.80	46.05	59.80	41.85	26.90			
Bibbona Casale	m	188	48.25	33.80	43.85	30.70	19.75			
*Bicocca, *v. Batt.-Villa S. G.-Mess.*	s	1468	182.50	127.65	165.90	116.15	74.65			
» *Batt.-Reggio C.-Mess.*	s	1492	185.60	129.95	168.70	118.15	75.95			
Biella	s-b	89	11.15	8.25	10.80	7.80	5.10	16.10	11.60	7.35
*Biscari, *v. Battip.-Villa S. G.-Messina-Siracusa*	s	1710	212.60	148.80	193.25	135.30	87 —			
Biscari, *v. Battip.-Reggio C.-Messina-Siracusa*	s	1734	215.65	151 —	196.05	137.30	88.30			
Bisceglie	a	951	118.30	82.80	107.55	75.30	48.45			
Bistagno, *v. Alessandria*	m	135	16.80	11.75	15.30	10.70	6.90			
» *v. Asti-Acqui*	m	112	13.95	9.75	12.70	8.90	5.70			
Bisuschio Viggiù	m	180	22.40	15.70	20.35	14.25	9.20			
Bitetto	a	1000	124.35	87.10	113.05	79.15	50.90			
Bogliasco	m	180	22.40	15.70	20.35	14.25	9.20			
Boiano	a	893	111.05	77.75	101 —	70.70	45.50			
*Bollate	n-m	153	19.05	13.35	17.30	12.15	7.80			
Bologna	a	335	41.75	29.20	37.95	26.55	17.10	53.50	37.50	23 —
* » S. Vitale	s-v	112	54.95	38.50	49.95	35 —	22.50			
Bolognina	a	370	46.05	32.25	41.90	29.35	18.90			
Bolzaneto	m	157	19.55	13.70	17.75	12.45	8 —			
Bolzano Novarese	m	139	17.30	12.10	15.75	11 —	7.10			
Bonassola	m	232	28.85	20.20	26.25	18.40	11.80			
*Bondeno	f-s-f	367	45.65	31.95	41.50	29.05	18.70			

STAZIONI E LINEE	RETE	Distanza in Chilometri	PREZZI DEI BIGLIETTI							
			Treni diretti		Treni omnibus			Andata ritorno		
			1	2	1	2	3	1	2	3
Bonefro S. Croce	a	829	103.10	72.20	93.75	65.65	42.25			
Bonferraro	a	303	37.85	26.55	34.45	24.10	15.55			
Bordighera	m	254	31.20	21.85	28.45	19.95	12.90			
Boretto	s-v	269	33.45	23.45	30.40	21.30	13.70			
Borghetto S. Spirito	m	184	22.50	15.75	20.50	14.35	9.25			
Borgio Verezzi	m	173	21.55	15.10	19.55	13.70	8.80			
Borgo a Buggiano	a	360	44.80	31.40	40.75	28.55	18.40			
Borgo a Mozzano	a	353	43.90	30.75	39.90	27.45	18 —			
Borgoforte	a	295	36.75	25.75	33.40	23.40	15.10			
Borgofranco	m	69	8.60	6.05	7.80	5.50	3.55	11.45	8 —	5.15
Borgo Lavezzaro	m	115	14.30	10.35	13 —	9.10	5.85			
Borgomanero	m	134	16.30	11.40	14.85	10.40	6.70			
Borgone	m	38			4.30	3.05	1.95	6.10	4.50	2.90
Borgo Panigale	a	340	42.35	29.65	38.50	26.95	17.35			
Borgoratto	m	102	12.70	8.90	11.55	8.10	5.20			
Borgo S. Dalmazzo	m	101			11.15	8.05	5.20	16.50	11.55	7.45
Borgo S. Donnino	m-a	221	27.90	19.55	25.40	17.80	11.45			
Borgo S. Giovanni	a	235	29.30	20.50	26.65	18.65	12 —			
Borgo S. Lorenzo	a	115	55.10	38.80	50.35	35.25	22.70			
Borgo S. Martino	m	86	10.70	7.50	9.75	6.85	4.40			
Borgo Satollo	a	240	29.90	20.95	27.20	19.05	12.30			
Borgosesia	m	113	16.60	10.75	15.50	9.95	6.30	25.25	16.10	10.10
Borgotaro, *via Piacenza-Parma*	m	307	38.20	26.75	34.70	24.30	15.65			
» *v. Aless.-Gen.-Spezia*	m	316	39.30	27.50	35.75	25 —	16.10			
Borgo Ticino	m	128	15.95	11.15	14.50	10.15	6.55			
Borgo Vercelli	m	84	10.45	7.35	9.50	6.65	4.30			
Borzoli	m	152	18.90	13.25	17.20	12.05	7.75			
Boschi S. Anna	a	334	41.60	29.15	37.80	26.50	17.05			
Boscoreale	m	120	114.40	80.05	104 —	72.80	46.80			
Bosco Redole	a	184	109.60	76.75	99.65	69.75	44.85			
Botricello, *v. Batt.-S. Eufemia*	m	1299	161.50	113.05	146.80	102.80	66.10			
Bova, *v. Battip.-S. Eufemia*	m	1109	175.15	122.60	159.25	111.50	71.65			
Bovalino, *v. Batt.-S. Eufemia*	m	1369	170.20	119.15	154.70	108.30	69.65			
Boves	m	96			10.95	7.65	4.95	15.75	11 —	7.10
Bovino	a	896	111.15	78.05	101.30	70.95	45.65			
Bovisa	n-m	158	19.65	13.75	17.90	12.50	8.05			
Boviso Mombello	n-m	171	21.30	14.90	19.35	13.55	8.90			
Bovolone	a	331	41.20	28.90	37.50	26.25	16.90			
Bozzole Monte	m	101	12.60	8.80	11.45	8 —	5.15			
Bozzolo	a	257	32 —	22.45	29.10	20.40	13.15			
Bra, *v. Savona*	m	50	6.30	4.40	5.70	4 —	2.60	8.80	6.20	3.80
v. Cavallermaggiore	m	58			5.70	4 —	2.60			
Braceiano	m	684	85.05	59.55	77.30	54.15	34.80			
Brancaleone, *v. Batt.-S. Euf*	m	1391	172.95	121.05	157.20	110.05	70.75			
Brandizzo	m	24			2.75	1.90	1.25	4.10	2.85	1.85
Brenna Alzate		204	25.45	17.85	23.15	16.20	10.45			
Brescello	s-v	266	33.10	23.15	30.10	21.05	13.55			
Brescia	a	232	28.85	20.25	26.30	18.45	11.85			
Bressana Argine	m	148	18.40	12.90	16.75	11.75	7.55			
Bressana Boltarone	m	144	17.90	12.55	16.30	11.40	7.35			
Bricherasio	m	1266	157.40	110.20	143.10	100.15	64.40			
Brignerasio	m	47			4.25	3.20	2.15	6.30	4.75	3.15
Briga	f-s		38.75	31.95			25.80			
Brindisi di Montagna	m	1080	134.25	94 —	122.05	85.45	54.95			
Brindisi Porto, *v. Piac.-Bari*	m-a	1098	136.55	95.60	124.15	86.95	55.90			
Brindisi Stazione, *v. Piac.-Bari*	m-a	1096	136.35	95.45	123.90	86.75	55.80			
» » *Pisa-Taranto*	m-a	1283	159.60	111.75	145.05	101.55	65.30			
Brienza	m	117	14.40	9.95	13.30	9.15	5.80			
Brisighella	a	399	49.65	34.80	45.15	31.65	20.35			
Brolo Ficarra, *v. Battip.-Villa S. G.-Messina-Termini*	s	1150	180.25	126.20	163.85	114.70	73.75			

STAZIONI E LINEE	RETE	Distanza in Chilometri	PREZZI DEI BIGLIETTI							
			Treni diretti		Treni omnibus			Andata-ritorno		
			1	2	1	2	3	1	2	
Brolo Ficarra, *v. Battip.-Reggio Cal.-Messina-Termini*	s	1474	183.35	128.40	166.70	116.70	75.10			
Brondolo	a	430	53.50	37.50	48.65	34.10	21.95			
Broni	m	451	18.80	13.15	17.10	11.95	7.70			
Bruno, *v. Alessandria*	m	113	14.05	9.85	12.80	8.95	5.75			
» *Asti-Nizza Monferr.*	m	90	11.20	7.85	10.20	7.15	4.60			
*Bruzzaro	n-m	462	20.15	14.10	18.35	12.85	8.25			
Buccino	m	1010	125.55	87.90	114.15	79.90	51.40			
Bucine	a	474	58.60	41.05	53.30	37.35	24.05			
*Budrio	s-v	427	53.10	37.20	48.30	33.80	21.75			
Bugnara	a	760	94.55	66.20	85.95	60.20	38.70			
Buonalbergo	a	944	117.05	81.95	106.40	74.50	47.90			
*Buonfornello, *via Pisa-Battip.-Villa S. G.-Mess.-Termini.*	s	1550	192.70	134.90	175.15	122.65	78.85			
Buonfornello, *via Pisa-Battip.-Reggio C.-Mess.-Termini.*	s	1574	195.75	137.10	178 —	124.65	80.15			
Busalla	m	143	17.80	12.45	16.20	11.35	7.30			
» *(treno 7 sera)*			17.25	12.10						
Busca, *v. Airasca-Saluzzo*	m	79			8.95	5.90	3.85	13.05	9.25	5.95
» *Cavallermaggiore*	m	85			9.65	6.75	4.40			
Bussi	a	735	91.45	64.05	83.15	58.20	37.45			
Bussoleno	m	46	5.75	4.05	5.20	3.65	2.35	8.40	5.70	3.70
Busto Arsizio, *via Rho*	m	156	19.40	13.60	17.65	12.35	7.95			
» *Novara*	n-m	128	15.15	10.55	14 —	9.75	6.20			
*Butera, *v. Batt.-Villa S.G.-Sirac.*	s	1684	208.95	146.30	190 —	133 —	85.50			
» *Batt.-Reggio C.-Sirac.*	s	1705	212.05	148.50	192.80	135 —	86.80			
Buttrio	a	532	66.20	46.35	60.20	42.15	27.15			
Cadenabbia	l-c		28.20	20.85			12.15			
Cadeo	m-a	203	25.30	17.75	23 —	16.15	10.40			
*Cadorago	n-m	154	19.15	13.40	17.15	12.20	7.85			
Cagli	a	645	80.20	56.15	72.90	51.05	32.80			
Caianello Vairano	m	836	103.95	72.75	94.50	66.15	42.55			
Cairano	m	950	118.10	82.70	107.35	75.15	48.35			
Cairo Montenotte	m	130	16.20	11.35	14.70	10.30	6.65			
Calamandrana, *via Asti-Castagnole-Lanze*	m	97	12.10	8.45	11 —	7.70	4.95			
» *v. Asti-Nizza Monf.*	m	86	10.70	7.50	9.75	6.85	4.40			
*Calatabiano, *v. Batt.-Villa S.G.-Messina*	s	1447	176.15	123.30	160.15	112.10	72.10			
» *v. Batt.-Reggio C.-Mess.*	s	1441	179.25	125.50	162.95	114.10	73.40			
Calciano Tricarico	m	1106	137.50	96.15	125 —	87.50	56.25			
Calciavacca (P.N.)	m	40	5 —	3.50	4.55	3.20	2.05			
» (P.S.)	m							5.95	4.15	2.70
Calcio	a	202	25.15	17.65	22.90	16.05	10.35			
Calderaro di Reno	a	344	42.85	30 —	38.95	27.30	17.55			
Caldiero (Bagni di)	a	312	38.85	27.20	35.35	24.75	15.95			
Caldine	a	419	52.15	36.55	47.40	33.20	21.40			
Calenzano	a	399	49.65	34.80	45.15	31.65	20.35			
Calitri Pescopagano	m	944	117.35	82.15	106.70	74.70	48.05			
Calolzio	a	194	24.20	16.95	22 —	15.40	9.95			
Caltagirone, *v. Batt.-Villa S.G.-Valsavoia*	s	1550	192.70	134.90	175.15	122.65	78.85			
Caltagirone, *v. Batt.-Reggio C.-Valsavoia*	s	1574	195.75	137.10	178 —	124.65	80.15			
*Caltanissetta, *v. Batt.-Villa S.G. Bicocca*	s	1582	196.65	137.65	178.80	125.15	80.45			
Caltanissetta, *v. Batt.-Reggio C.-Bicocca*	s	1606	199.75	139.85	181.60	127.15	81.80			

STAZIONI E LINEE	RETE	Distanza in Chilometri	PREZZI DEI BIGLIETTI							
			Treni diretti		Treni omnibus			Andata-ritorno		
			1	2			3	1	2	3
Calvignaga	m	109	13.55	9.50	12.35	8.65	5.55			
Calvisco	a	484	22.95	16.10	20.85	14.65	9.45			
Calvisio	m	43			4.90	3.45	1.85	7.50	5.25	3.30
Calvisano	a	1258	32.15	22.50	29.25	20.50	13.20			
Cambiano Santena	m	47			4.95	4.35	— 90	2.90	2.05	1 —
Cammarata, *v. Pisa-Batt.-Villa S. G.-Messina-Termini*	s	1643	200.50	140.35	182.30	127.60	82.05			
Cammarata, *v. Pisa-Batt.-Reggio C.-Messina-Termini*	s	1637	203.60	142.55	185.10	129.60	83.35			
Camnago	m-a	179	22.25	15.60	20.25	14.20	9.15			
Camogli	m	189	23.50	16.45	21.40	14.95	9.65			
Campana	m	1274	158.40	110.90	144 —	100.80	64.80			
Canapello	a	630	78.40	54.90	71.25	49.90	32.10			
Campiglia Marittima	m	147	51.85	36.30	47.15	33 —	21.25			
Campiglione Fenile	m	50			4.65	3.50	2.40	6.90	5.20	3.45
Campobasso	a	863	107.35	75.15	97.60	68.35	43.95			
*Campobello, *v. Batt.-Villa S. G. Messina-Palermo*	s-o	1726	214.55	150.20	195.05	136.55	87.80			
*Campobello, *v. Batt.-Reggio C.-Messina-Palermo*	s-o	1750	217.55	152.30	197.75	138.45	89 —			
*Campobello Ravanusa, *v. Batt.-Villa S. G.-Canicatti*	s	1628	202.40	141.70	184 —	128.80	82.80			
Campobello Ravanusa, *v. Batt.-Reggio C.-Canicatti*	s	1652	205.45	143.85	186.80	130.80	84.15			
Campochiaro	a	887	110.35	77.25	100.30	70.25	45.20			
Campocroce	a	420	52.30	36.60	47.55	33.30	21.45			
*Campodarsego	s-v	394	49 —	34.30	44.55	31.20	20.05			
Campo di Carne	m	710	88.30	61.80	80.25	56.20	36.15			
Campo di Giove	a	784	97.50	68.25	88.60	62.05	39.90			
*Campofelice, *v. Batt.-Villa S. G. Messina-Termini*	s	1544	191.95	134.35	174.50	122.15	78.55			
Campofelice, *v. Batt.-Reggio C.-Messina-Termini*	s	1568	195.05	136.55	177.30	124.15	79.85			
*Campofranco, *via Pisa-Battip.-Villa S. G.-Mess.-Termini*		1631	202.75	141.95	184.35	129.05	82.95			
Campofranco, *v. Pisa-Batt.-Reggio C.-Messina-Termini*	s	1655	205.85	144.15	187.15	131.05	84.30			
Campolattaro	a	944	113.70	79.60	103.35	72.35	46.55			
Campolieto Monacilione	a	842	104.75	73.35	95.20	66.70	42.90			
Campoligure	m	134	16.30	11.40	14.85	10.40	6.70			
Campomaggiore Pietrapertosa	m	1094	136 —	95.20	123.65	86.55	55.65			
Campomarino	a	782	97.30	68.10	88.45	61.95	39.85			
*Camposampiero	s-v	387	48.15	33.70	43.75	30.65	19.70			
Camposanto	a	373	46.45	32.55	42.20	29.60	19.05			
Cancello	m	892	110.90	77.65	100.80	70.60	45.40			
Candela	a	901	112 —	78.40	101.85	71.30	45.85			
Cancello	s-b	83			10 —	7.15	4.70	15 —	10.70	6.80
Candia Canavese (P.N.)	m	47			5.35	3.75	2.40			
» (P.S.)	m							7.30	5.15	3.25
Candia Lomellina	m	93	11.60	8.10	10.55	7.40	4.75			
Canfiolo	m	45			4.40	4.05	— 70	2.05	1.55	1.05
» (*festivi*)	m							1.55	1.20	— 80
Canelli, *v. Asti-Castagnole-Lanze*	m	92			10.15	7.30	4.70	15.55	10.90	6.80
» *Carmagn. o Cavallermag.*	m	96			10.90	7.65	4.95	16.15	11.35	7.10
» *Asti-Nizza-Monferrato*	m	90			10.15	7.30	4.70			
*Canicatti, *v. Batt.-Villa S. G.-Bicocca*	s	1611	200.25	140.20	182.05	127.45	81.95			
Canicatti, *v. Battip.-Reggio C.-Bicocca*	s	1635	203.35	142.40	184.90	129.45	83.25			
Canino	a	945	117.55	82.30	106.85	74.80	48.15			

STAZIONI E LINEE	RETE	Distanza in Chilometri	PREZZI DEI BIGLIETTI — Treni diretti 1	Treni diretti 2	Treni omnibus 1	Treni omnibus	Treni omnibus 3	Andata-ritorno 1	Andata-ritorno 2	Andata-ritorno
Canneto Marche	a	63	78.35	54.85	71.20	49.85	32.05			
Canneto sull'Oglio	a	252	34.40	22 —	28.55	20 —	12.90			
Cannitello	m	1353	168.20	117.75	152.90	107.05	68.85			
*Cannizzaro, *v. Batt.-Villa S. G.-Messina*	s	1454	180.75	126.55	164.35	115.05	73.95			
Cannizzaro, *v. Batt.-Reggio C. Messina*	s	1478	183.85	128.75	167.15	117.05	75.30			
Cannobbio	l-m		22.40	16.15	20.50	14.80	9.60			
Cannole	a	1170	145.50	101.90	132.30	92.60	59.55			
Canosa di Puglia	a	965	118.80	83.15	108 —	75.60	48.65			
Cansano	a	781	97.15	68.05	88.35	61.85	39.80			
» *v. Piac.-Castell. Adr.*	a	779	96.85	67.80	88.05	61.65	39.65			
Cantalupo Castellazzo	m	99	12 35	8.65	11.20	7.85	5.05			
Cantalupo del Sannio e Macchiagodena	a	903	112.25	78.60	102.05	71.45	45.95			
Cantù	a	200	24.90	17.45	22.60	15.85	10.20			
Cantù Asnago	m-a	185	23.05	16.15	21 —	14.70	9.50			
Capaccio	m	988	122.85	86 —	111.65	78.20	50.25			
Capaci, *v. Battip.-Villa S. G.-Palermo*	s-o	1649	204.25	140.90	182.95	128.40	82.35			
Capaci, *v Batt.-Reggio C.-Paler.*	s-o	1643	204.25	143 —	185.70	130 —	83.55			
Capalbio	m	526	65.40	45.80	59.45	41.65	26.75			
Capannelle	m	676	84.05	58.85	76.40	53.50	34.40			
Capitello	m	1070	133.05	93.15	120.95	84.65	54.45			
Capo Spartivento, *v. Batt.-S. E.*	m	1397	173.65	121.60	157.90	110.55	71.05			
Capo Bonifati	m	1443	142.10	99.50	129.20	90.45	58.15			
Cappella dei Moreni	n	46			4.20	3.15	2.10	6.20	4.65	3.10
Cappelle Magliano	a	767	95.35	66.75	86.70	60.70	39.05			
Capralba	a	192	23.95	16.80	21.75	15.25	9.85			
Capranica	m	665	82.70	57.90	75.20	52.70	33.85			
Capriati a Volturno	m	861	107.05	74.95	97.30	68.15	43.80			
Caprigliola Albiano	m	271	33.70	23.60	30.65	21.45	13.80			
Capriolo	a	230	28.65	20.10	26.05	18.25	11.75			
Capua	m	869	108.05	75.65	98.20	68.75	44.20			
Carate			26 —	18.65			11 —			
Caravaggio	a	188	23.15	16.15	21.30	14.95	9.65			
Cariati	m	1280	159.15	111.40	144.65	101.25	65.10			
Carimate	m-a	183	22.80	16 —	20.75	14.55	9.40			
*Carini, *v Batt.-Villa S.G.-Paler.*	s-o	1624	201.90	141.35	183.55	128.50	82.60			
* » *v. Batt.-Reggio C.-Paler.*	s-o	1648	204.75	143.40	186.25	130.40	83.85			
Carinola	m	865	107.55	75.30	97.75	68.45	44 —			
Carmagnola	m	29	3.65	2.55	3.30	2.30	1.50	5.20	3.65	2.25
» *(festivi)*	m							4.05	2.85	1.65
*Carmignano	s-v	365	45.45	31.60	41.05	28.75	18.50			
*Caronia, *v Batt.-Villa S.G.-Mess.*	s	1490	185.25	129.65	168.40	117.90	75.80			
» *Batt.-Reggio C.-Mess.*	s	1514	188.30	131.85	171.20	119.90	77.10			
Carovigno	a	1068	132.85	93 —	120.75	84.55	54.40			
Carovilli Agnone	a	853	106.05	74.25	96.40	67.50	43.40			
Carpanedo	a	111	51.45	35.85	46.50	32.60	20.95			
Carpi	a	311	39.40	27.40	35.55	24.90	16.05			
Carpirone	a	872	108.40	75.90	98 55	69 —	44.35			
Carrara	m	287	35.70	25 —	32.45	22.75	14.60			
Carrito Ortona	a	789	98.15	68.75	89.25	62.50	40.20			
Carroceto	m	706	87.80	61.45	79.80	55.85	35.95			
Carrù	m	81	10.20	7.15	9 25	6.50	4.25	14.40	9.90	6.40
*Carruba, *via Batt.-Villa S. G.-Messina-Siracusa*	s	1435	178.40	124.90	162.20	113.55	73 —			
Carruba, *v. Battip.-Reggio C.-Messina-Siracusa*	s	1459	181.50	127.05	165 —	115.55	74.30			
Carsoli	a	140	92.05	64.45	83.70	58.60	37.70			
Carugo Giussano	n-m	184	22.90	16.05	20.80	14.60	9.40			

STAZIONI E LINEE	RETE	Distanza in Chilometri	PREZZI DEI BIGLIETTI — Treni diretti 1	Treni diretti 2	Treni omnibus 1	Treni omnibus 2	Treni omnibus 3	Andata-ritorno 1	Andata-ritorno 2	Andata-ritorno 3
Casacalenda Guardialfiera	a	825	102.60	71.85	93.30	65.35	42.05			
Casalbordino	a	734	91.30	63.95	83 —	58.15	37.40			
Casalbuono	m	1067	132.65	92.85	120.60	84.40	54.30			
Casalbuttano	m	230	28.65	20.10	26.05	18.25	11.75			
Casalduni Ponte	a	928	115.45	80.80	104.95	73.50	47.25			
Casalecchio di Reno	a	343	42.95	30.10	39.05	27.35	17.60			
Casale d'Altamura	a	1027	127.75	89.45	116.15	81.30	52.30			
Casale Monferrato, *via Asti*	m	102	12.70	8.90	11.60	8.15	5.25	15.40	10.60	6.70
» » *Vercelli*	m	101	12.60	8.80	11.55	8.10	5.20			
» » *Alessandria*	m	124	15.45	10.80	14.05	9.85	6.30			
» » *Chivasso*	m	78			8.85	6.25	4 —			
Casale Popolo	m	74			8.40	5.90	3.80			
Casaletto	m	1107	137.65	96.35	125.10	87.60	56.30			
Casaletto Vaprio	a	197	24.55	17.20	22.35	15.65	10.10			
Casalicchio C	m	1024	127.30	89.10	115.75	81 -	52.10			
Casalmaggiore	a	263	33 —	23.10	30 —	21.05	13.55			
Casalnuovo	m	903	112.25	78.60	102.05	71.45	45.95			
Casalpusterlengo	a	189	23.55	16.50	21.45	15 —	9.70			
Casal Velino	m	1024	127.30	89.10	115.95	81 —	52.10			
Casarsa	a	189	60.85	42.60	55.35	38.75	24.95			
Casciano	m	879	109.30	76.50	99.35	69.55	44.70			
Cascina	m	344	42.80	29.95	38.90	27.25	17.50			
Caserta	m-a	881	109.55	76.70	99.60	69.70	44.80			
Casino di Terra	m	399	49.60	34.75	45.10	31.60	20.30			
Casletto Rogeno	a	243	26.55	18.60	24.15	16.90	10.90			
Casorate	m	146	118.15	12.75	16.50	11.55	7.45			
Casoria Afragola	a	906	12.70	78.90	102.45	71.75	46.15			
Cassano all'Ionio	m	1233	153.30	107.30	139.55	97.55	62.70			
Cassano d'Adda	a	176	21.95	15.40	19.95	14 —	9 —			
Cassibile, *via Batt.-Villa S. G.-Siracusa-Licata*	s	1567	194.15	136.10	176.75	123.75	79.55			
Cassibile, *via Batt.-Reggio C.-Siracusa-Licata*	s	1588	197.50	138.30	179.55	125.75	80.85			
Cassine	m	113	14.05	9.85	12.80	8.95	5.75			
Cassino	m	807	99.95	70 —	90.90	63.60	40.90			
Castagnaro	a	340	12.35	29.65	38.50	26.95	17.35			
Castagneto	m	399	49.60	34.75	45.10	31.60	20.30			
Castagnole Lanze, *via Asti*	m	77	9.40	6.60	8.75	6.15	3.95	13.20	9.25	5.95
» *Bra*	m	82	10.20	7.15	9.30	6.50	4.20	13.80	9.70	6.05
» *Carallermagg.*	m	89			10.10	7.05	4.55			
Castano	n-m	148	14.70	10.30	13.35	9.35	6.05			
Casteggio	m	139	17.30	12.10	15.75	11 —	7.10	23.25	16.30	10 —
Castegnato	a	211	30.05	21.05	27.30	19.15	12.35			
Castellalfero	m	68	8.40	5.85	7.75	5.40	3.50	11.80	8.30	5.30
Castel Bolognese	a	377	16.95	32.90	12.70	29.90	19.25			
Castelbuono, *v. Batt.-Villa S. G.-Messina*	s	1521	189.10	132.35	171.90	120.35	77.35			
Castelbuono, *v. Batt.-Reggio C.-Messina*	s	1545	192.15	134.55	174.70	122.35	78.70			
Casteldaccia, *v. Batt.-Villa S. G.-Messina-Termini*	s	1579	196.30	137.40	178.45	124.90	80.30			
Casteldaccia, *v. Batt.-Reggio C.-Messina-Termini*	s	1603	199.40	139.60	181.25	126.90	81.65			
Castel d'Agogna	m	103	12.85	9 —	11.65	8.15	5.25			
Castel d'Ario	a	301	37.50	26.25	34.10	23.90	15.40			
Castel di Sangro	a	830	103.20	72.25	93.80	65.70	42.25			
Castel Feretti	a	538	66.95	46.90	60.85	42.65	27.45			
Castel Fiorentino	m	395	49.10	34.40	44.65	31.25	20.10			
Castelfranci, *via Piacenza-Roccaletta-S. Venere*	m	998	124.10	86.85	112.80	78.95	50.75			

STAZIONI E LINEE	RETE	Distanza in Chilometri	PREZZI DEI BIGLIETTI — Treni diretti 1	Treni diretti 2	Treni omnibus 1	Treni omnibus 2	Treni omnibus 3	Andata-ritorno 1	Andata-ritorno 2	Andata-ritorno 3
Castelfranci, *via Pisa-Avellino*	m	999	124.20	86.95	142.90	79.05	50.80			
Castelfranco d'Emilia	a	340	38.60	27.05	35.40	24.60	45.85			
*Castelfranco Veneto	s-v	384	47.75	33.45	43.40	30.40	49.55			
Castelgandolfo	m	692	86.05	60.25	78.20	54.75	35.20			
Castelguelfo	m-a	233	29.05	20.35	26.40	18.50	41.90			
Castelgiubileo	a	679	84.45	59.15	76.80	53.80	34.60			
Castel Lagopesole	a	958	119.40	83.40	108.30	75.80	48.75			
Castellalto Canzano	a	666	82.85	58 —	75.35	52.75	33.95			
*Castellamare, *v. Batt.-Villa S. G.-Messina-Palermo*	s-o	1670	207.60	145.35	188.75	132.10	84.95			
*Castellamare, *v. Batt.-Reggio C.-Messina-Palermo*	s-o	1694	210.60	147.40	191.45	134 —	86.15			
Castellamare Adriatico	a	685	85.20	59.70	77.50	54.25	34.90			
Castellamare Stabia	m	929	115.50	80.85	105 —	73.50	47.25			
Castellaneta	a	1062	132.10	92.50	120.10	84.10	54.10			
Castellanza	n-m	130	15.45	10.70	14.30	9.90	6.30			
*Castellarano	r-e	295	36.70	25.70	33.35	23.35	15.05			
Castellaro	m	108	13.45	9.40	12.25	8.55	5.50			
Castelleone	a	244	26.70	18.70	24.25	17 —	10.95			
Castelletto Ticino	m	134	16.30	11.40	14.85	10.40	6.70			
Castellina in Chianti	m	428	53.25	37.25	48.40	33.90	21.80	15.75	11.05	7.15
Castellino Tanaro	m	96			10.95	7.70	5 —			
Castello	a	406	50.55	35.40	45.95	32.20	20.70			
Castellucchio	a	272	33.90	23.75	30.80	21.60	13.90			
Castel Madama	a	713	88.70	62.10	80.65	56.45	36.35			
Castelmaggiore	a	345	42.95	30.10	39.05	27.35	17.60			
Castelnuovo d'Asti (*servizio d'omnibus Chieri*)					2.70	2.20	1.40			
Castelnuovo Belbo	m	88	10.95	7.70	9.95	7 —	4.50			
Castelnuovo Berard	m	459	57.10	39.95	51.90	36.35	23.35			
Castelnuovo Vallo	m	1024	126.95	88.85	115.10	80.80	51.95			
Castelnuovo di Verona	a	278	34.65	24.25	31.50	22.05	14.20			
Castel Planio	a	564	70.20	49.15	63.80	44.70	28.75			
Castelraimondo Camerino	a	607	75.30	52.90	68.45	47.95	30.85			
Castelrosso (P. N.)	m	32			3.65	2.55	1.65			
» (P. S.)								4.60	3.25	2.10
Castel S. Angelo	a	701	87.20	61.05	79.30	55.50	35.70			
Castel S. Giorgio	m	931	115.75	81.05	105.25	73.65	47.35			
Castel S. Giovanni	m	166	20.65	14.45	18.80	13.15	8.45			
Castel S. Pietro d'Emilia	a	359	44.70	31.30	40.65	28.45	18.35			
*Castelvetrano, *via Batt.-Villa S. G.-Palermo*	s-o	1747	213.15	149.10	194.05	135.85	87.35			
*Castelvetrano, *v. Batt.-Reggio C.-Palermo*	s-o	1741	216.15	151.30	196.75	137.75	88.55			
Castenaso	s-v	432								
Castiglione del Lago	a	543	67.55	47.30	61.45	43.05	27.65			
Castiglione Fiorentino	a	546	64.20	44.95	58.40	40.90	26.30			
Castiglione in Teverina	a	583	72.55	50.80	65.95	46.20	29.70			
Castione Andevenno	a	276	34.40	24.10	31.25	21.90	14.10			
*Castrofilippo, *v. Batt.-Villa S. G.-Messina-Bicocca*	s	1620	201.40	141 —	183.10	128.15	82.40			
Castrofilippo, *v. Batt.-Reggio C.-Messina-Bicocca*	s	1644	204.15	143.15	185.90	130.15	83.70			
*Castrogiovanni Calascibetta, *via Battip.-Villa S G.-Messina-Bicocca*	s	1550	192.70	134.90	175.15	122.65	78.85			
Castrogiovanni Calascibetta, *via Batt.-Reggio C.-Mess.-Bic.*	s	1574	195.75	137.10	178 —	124.65	80.15			
*Castronuovo di Sicilia, *v. Batt.-Villa S. G.-Palermo*	s	1609	200 —	140 —	181.85	127.30	81.85			

STAZIONI E LINEE	RETE	Distanza in Chilometri	PREZZI DEI BIGLIETTI — Treni diretti 1	Treni diretti 2	Treni omnibus 1	Treni omnibus 2	Treni omnibus 3	Andata-ritorno 1	Andata-ritorno 2	Andata-ritorno 3
Castronuovo di Sicilia, *v. Batt.-Reggio C.-Palermo*	a	1633	203.40	142.20	184.65	129.30	83.15			
Castronno	m	162	20.15	14.10	18.35	12.85	8.25			
Castroreale Bagni, *via Battip.-Villa S. G.-Messina-Termini*	s	1445	175.90	123.15	159.90	111.95	72 —			
Castroreale Bagni, *v. Batt.-Reggio C.-Messina-Termini*	s	1439	179 —	125.35	162.75	113.95	73.30			
Castroreale Novara Furnari, *via Battip.-Villa S. G.-Messina-Termini*	s	1448	176.30	129.40	160.25	112.20	72.15			
Castroreale Novara Furnari, *via Batt.-Reggio C.-Mess. Term.*	s	1442	179.35	125.60	163.05	114.20	73.45			
Catania Porto, *via Battip.-Villa S. G.-Messina-Siracusa*	s	1463	181.90	127.30	165.35	115.75	74.40			
Catania Porto, *v. Battip.-Reggio C.-Messina-Siracusa*	s	1487	184.95	129.50	168.15	117.75	75.75			
Catania Stazione, *via Battip.-Villa S. G.-Mess.-Siracusa*	s	1460	182.50	127.05	165 —	115.50	74.25			
Catania Stazione, *v. Batt.-Reggio C.-Messina-Siracusa*	s	1484	184.55	129.25						
» (*p. Pisa, Roma, Napoli, valev. 10 giorni, diritto 3 fermate*)							75.60			
Catanzaro Marina, *v. Batt.-S. E.*	m	1274	158.40	110.90	144 —	100.80	64.80			
Catanzaro Sala, *v. Batt.-S. Euf.*	m	1266	157.40	110.20	143.10	100.15	64.40			
Catenanova Centuripe, *v. Batt.-Villa S. G.-Mess.-Bicocca*	s	1506	187.20	131.05	170.20	119.15	76.60			
Catenanova Centuripe, *v. Batt.-Reggio C.-Mess.-Bicocca*	s	1530	190.30	133.25	173 —	121.15	77.95			
Catona	m	1360	169.05	118.35	153.70	107.60	69.20			
Ca Tron	a	429	53.40	37.40	48.55	34 —	21.90			
Cattolico S. Giovanni	a	466	58 —	40.60	52.75	36.95	23.75			
Caulonia, *v. Batt.-S. Eufemia*	m	1335	165.95	116.20	150.90	105.60	67.90			
Cava Carbonara	m	139	17.30	12.10	15.75	11 —	7.30			
Cava dei Tirreni	m	943	117.25	82.10	106.60	74.60	48 —			
Cavaliere	a	735	91.45	64.05	83.10	58.20	37.45			
Cavallerleone	m	49			5.55	3.90	2.50	8.25	5.80	3.75
Cavallermaggiore	m	45			5.10	3.60	2.30	7.55	5.30	3.40
Cava Manara, *v. Vercelli-Pavia*	m	152	18.90	13.25	17.20	12.05	7.75			
» » *Ales.-Voghera*	m	151	18.80	13.15	17.10	11.95	7.70			
Cavanella d'Adige	a	421	52.35	34.70	47.65	33.40	21.50			
Cavatigozzi	a	216	26.90	18.85	24.50	17.15	11.05			
Cavi	m	209	26 —	18.20	23.65	16.55	10.65			
Ceccano	m	758	94.25	66 —	85.70	60 —	38.55			
Cecchina	m	693	86.15	60.30	78.35	54.85	35.25			
Cecina	m	382	47.50	33.25	43.20	30.25	19.45			
Cefalù, *via Pisa-Battip.-Villa S. G.-Messina-Termini*	s	1530	190.20	133.15	172.90	121.05	77.85			
Cefalù, *v. Pisa-Batt.-Reggio C.-Messina-Termini*	s	1554	193.30	135.35	175.75	123.05	79.15			
Ceggia	a	448	55.75	39.05	50.70	35.50	22.85			
Celano	a	783	97.40	68.20	88.55	62 —	39.90			
Celle	m	455	19.30	13.50	17.55	12.30	7.90			
Celle Bulgheria Roccag.	m	1055	131.15	91.80	119.25	83.50	53.65			
Cellole Fasani	m	881	109.55	76.70	99.60	69.70	44.80			
Cengio	m	118			13.45	9.40	6.15			
Centallo	m	76			8.60	6.05	3.90	12.55	8.80	5.65
Centola	m	1050	130.55	91.40	118.65	83.10	53.40			
Ceprano	m	775	96.35	67.45	87.50	61.35	39.45			
Ceraino	a	324	40.35	28.25	36.70	25.70	16.55			
Cercenasco	m	33			3.20	2.35	1.55	4.80	3.50	2.35

STAZIONI E LINEE	RETE	Distanza in Chilometri	PREZZI DEI BIGLIETTI								
			Treni diretti		Treni omnibus			Andata-ritorno		
			1	2	1	2	3	1	2	3
Cerchio	a	789	98.45	68.75	89.25	62.50	40.20			
*Cerda, *v. Pisa-Batt.-Villa S. G.-Messina-Termini*	s	4569	495.05	436.55	477.30	424.05	79.80			
Cerda, *v. Pisa-Batt. Reggio C.-Messina-Termini*	s	4593	498.45	438.75	480.45	426.45	81.45			
Cerea	a	326	40 —	28 —	36.35	25.45	16.40			
Cerignano	a	381	48.05	33.65	43.70	30.60	19.75			
Ceriale	m	483	22.75	15.95	20.70	14.50	9.35			
*Ceriano	n-m	445	48.05	42.65	46.40	41.50	7.40			
Cerignola Città	a	904	142.45	78.75	102.25	71.60	46.05			
» Stazione	a	897	141.50	78.05	101.45	71.05	45.70			
Cernobbio			25.35	18 —			10.70			
Cernusco Merate	a	480	22.45	15.75	20.40	14.30	9.25			
Cerreto d'Esi	a	589	73.30	51.30	66.65	46.65	30.05			
Cerro	m	69			7.80	5.50	3.55	11.45	8 —	5.15
Certaldo	m	403	50.40	35.40	45.55	31.90	20.50			
Certosa	m	454	49.45	43.40	47.45	42.20	7.85			
Cervara di Roma	a	674	83.85	58.70	76.25	53.40	34.35			
Cervaro	a	874	108.35	75.85	98.50	68.95	44.35			
Cervia	a	441	54.90	38.45	49.90	34.95	22.50			
Cervignasco	m	53			5.45	3.85	2.60	8.40	5.85	3.90
Cervo	m	206	25.65	17.95	23.30	16.30	10.50			
Cesano	m	685	85.15	59.65	77.45	54.20	34.85			
*Cesano Maderno	n-m	451	48.80	43.45	47.40	41.95	7.70			
Cesena	a	448	52.05	36.45	47.30	33.15	21.35			
Cesenatico	a	448	57.75	39.05	50.70	35.50	22.85			
Cesio Busche	a	490	61 —	42.70	55.45	38.85	25 —			
Cetraro	m	1452	143.20	100.25	130.20	91.15	58.60			
Ceva	m	401	42.60	8.80	41.50	8.40	5.25	17.35	12.20	7.50
Chambave (P. N.)	m	409			12.40	8.70	5.60	17.65	12.40	7.95
» (P. S.)	m							16.90	11.85	7.70
Châtillon (P. N.)	m	404			11.80	8.30	5.35	16.90	11.85	7.60
» (P. S.)	m							16.20	11.35	7.35
Cherasco	m	58	7.35	5.15	6.65	4.70	3.10	9.20	7.15	4.40
Chianche	m	954	118.60	83.05	107.85	75.50	48.55			
Chianciano	m	524	64.80	45.35	58.90	41.25	26.50			
Chiaravalle	a	539	67.05	46.95	61 —	42.70	27.50			
Chiaravalle M.	m	459	49.80	43.85	48 —	42.60	8.40			
Chiari	a	209	62.05	48.25	23.70	16.60	10.70			
Chiarone	m	533	66.30	46.40	60.25	42.20	27.15			
Chiasso	m-a	202	25.15	17.65	22.85	16 —	10.30			
Chiattona	m	1417	138.85	97.20	126.25	88.40	56.80			
Chiavari	m	205	25.50	17.85	23.20	16.25	10.45			
Chiavenna, *v. Mil.-Lecco-Colico*	a	217	33.25	23.30	30.25	21.20	13.65			
» *Como*			33.10	24.80			14.75			
Chieri	m	22			2.50	1.75	1 —	3.75	2.65	1.30
» (*festivi*)	m							2.75	1.95	
Chieti	a	700	87.10	61 —	79.15	55.45	35.65			
Chieuti Serracapriola	a	792	98.50	69 —	89.55	62.70	40.35			
Chignolo Po	a	175	21.85	15.30	19.85	13.90	8.90			
Chioggia	a	433	53.90	37.75	49 —	34.35	22.10			
Chiomonte	m	60	7.50	5.25	6.80	4.75	3.10	10.55	7.40	4.80
*Chiozzola	s-v	253	31.45	22.05	28.60	20.05	12.90			
Chiusaforte	a	580	72.15	50.55	65.60	45.95	29.55			
Chiusi	m-a	530	65.90	46.15	59.90	41.95	27 —			
Chivasso	m	29	3.65	2.55	3.30	2.30	1.50	5.20	3.65	2.25
Ciampino	m	679	84.40	59.10	7.765	53.75	34.55			
Cineto Romano	a	723	89.95	63 —	81.75	57.25	36.85			
*Cinisi, *v. Batt.-Villa S. G.-Mess.-Palermo*	s-o	1635	203.25	142.30	184.80	129.35	83.15			

STAZIONI E LINEE	RETE	Distanza in Chilometri	PREZZI DEI BIGLIETTI								
			Treni diretti		Treni omnibus			Andata-ritorno		
			1	2	1	2	3	1	2	3
*Cinisi, *v. Batt.-Reggio C.-Mess.-Palermo*	s-o	1659	206.25	144.35	187.50	131.25	84.40			
Cirella Maierà	m	1426	140 —	98 —	127.25	89.40	57.30			
Cirò	m	1303	162 —	113.40	147.25	103.40	66.30			
Cisano Bergamasco	a	203	25.30	17.75	23 —	16.15	10.40			
Cisterna	m	726	90.25	63.20	82.05	57.45	36.95			
Cisternino	a	1047	130.20	91.15	118.40	82.90	53.30			
Citerna Taro	m	278	34.60	24.20	31.45	22 —	14.15			
Città Castello	a	559	69.55	48.70	63.25	44.30	28.50			
Città della Pieve	a	538	66.95	46.90	60.85	42.65	27.45			
Cittadella	s-v	372	46.25	32.40	42.05	29.45	18.95			
Cittaducale	a	692	86.10	60.30	78.25	54.80	35.25			
*Cittiglio	n-m	188	23.40	16.40	21.35	14.90	9.60			
Civalleri Canale	m	93	11.60	8.10	10.55	7.40	4.75			
Civate	a	207	25.80	18.10	23.45	16.45	10.60			
*Cividale	s-v	539	67 —	46.90	60.95	42.65	27.45			
Civita Castellana	a	625	77.75	54.45	70.70	49.50	31.85			
Civita Lavinia	m	697	86.65	60.65	78.80	55.15	35.45			
Civitavecchia	m	584	72.60	50.85	66. —	46.20	29.70			
Classe	a	424	52.80	36.95	48. —	33.60	21.65			
Coccaglio	a	248	27.40	19 —	24.65	17.25	11.10			
Cocquio S. Andrea	n-m	484	22.90	16.05	20.80	14.60	9.40			
Coculio	a	783	97.40	68.20	88.55	62 —	39.90			
*Codisotto	s-v	287	35.70	25 —	32.45	22.75	14.60			
Codogno, *via Vercelli-Pavia*	a	494	24.20	16.95	22. —	15.40	9.95			
» *Milano*	a	207	25.75	18.05	23.45	16.45	10.60			
» *Piacenza*	a	201	25.05	17.55	22.80	15.95	10.30			
Codola	m	929	115.50	80.85	105. —	73.50	47.25			
Colbroipo	a	500	26.20	18.60	56.55	39.60	25.50			
Cogoleto	m	465	20.55	14.40	18.65	13.10	8.40			
Colico	a	240	29.90	20.95	27.20	19.05	12.30			
Colico lago di Como	a		29.70	22.35			13.05			
Collarmele	a	792	98.50	69 —	89.55	62.70	40.35			
Collecchio	m	258	32.10	22.45	29.20	20.45	13.15			
Collegno	m	10	1.25	0.90	1.15	0.60	0.35	1.80	0.90	0.35
» (*festivi*)	m							1.30		
Colle Salvetti	m	346	43.05	30.15	39.10	27.40	17.60			
Colli	a	746	92.80	65 —	84.35	59.10	38 —			
Colorno	a	252	32.65	22.85	29.70	20.80	13.40			
Comiso, *via Battip.-Villa S. G.-Messina-Siracusa*		1692	210.35	147.25	191.20	133.85	86.05			
Comiso, *via Battip.-Reggio C.-Messina-Siracusa*	s	1716	213.40	149.45	194.05	135.85	87.40			
*Comitini, *via Batt.-Villa S. G.-Messina-Termini*	s	1643	204.25	143 —	185.70	130 —	83.55			
Comitini, *via Batt.-Reggio C.-Messina-Termini*	s	1667	207.35	145.15	88.50	132 —	84.90			
Comitini Zolfare, *v. Batt.-Villa S. G.-Messina-Bicocca*	s	1636	203.40	142.35	184.90	129.45	83.20			
Comitini Zolfare, *via Battip.-Reggio C.-Messina-Bicocca*	s	1660	206.45	144.55	187.70	131.45	84.55			
Como S. Giovanni	m-a	498	24.65	17.30	22.40	15.70	10.10			
Como Lago	m-a	499	24.75	17.35	22.50	15.75	10.15			
Compiobbi	a	423	52.65	36.90	47.85	33.55	21.60			
Condove	m	32			3.65	2.55	1.65	5.45	3.80	2.45
Conegliano	a	455	56.65	39.65	51.50	36.05	23.20			
Consandolo	s-v	411	51.10	35.80	46.45	32.55	20.90			
Conselice	a	407	50.65	35.50	46.05	32.25	20.75			
Contigliano	a	675	84 —	58.50	76.35	53.45	34.40			
Contursi	m	996	123.85	86.70	112.55	78.80	50.65			

STAZIONI E LINEE	RETE	Distanza in Chilometri	PREZZI DEI BIGLIETTI								
			Treni diretti		Treni omnibus			Andata-ritorno		
			1	2	1	2	3	1	2	3
Conza Andretta	m	954	118.60	83.05	107.85	75.50	48.35			
Corace	m	1264	156.75	109.75	142.50	99.75	64.45			
Corbezzi	a	394	49.05	34.35	44.60	31.25	20.40			
Corconio	m	141	17.55	12.30	15.95	11.20	7.20			
Cori	m	724	90 —	36 —	81.85	57.30	36.85			
Corigliano Calabro	m	1237	153.80	107.65	139.80	97.85	62.95			
Corigliano d'Otranto	a	1158	144 —	100.85	130.95	91.65	58.95			
Cormons Confine	a	342	67.45	47.25	61.30	42.95	27.65			
Corneto	m	564	70.15	49.10	63.75	44.65	28.70			
Corniglia	m	246	30.60	21.45	27.80	19.50	12.55			
Cornigliano	m	165	20.55	14.40	18.65	13.10	8.40			
Cornuda	a	456	56.75	39.75	51.60	36.15	23.25			
Correggio	r-e	291	36.10	25.25	33 —	23.10	14.90			
Corsico	m	147	18.30	12.80	16.65	11.65	7.50			
Corteolona	a	166	20.70	14.50	18.85	13.20	8.50			
Corticella	a	342	42.60	29.85	38.70	27.15	17.45			
Cortona	a	526	65.45	45.85	59.50	41.70	26.80			
Cosenza, *via Piacenza-Bari*	m	1292	160.65	112.50	146.05	102.25	65.55			
» *Pisa-Roma-Napoli*	m	1334	165.85	116.10	150.75	105.55	67.85			
Cosenza Casali	m	1336	166.10	116.25	151 —	105.70	67.95			
Cosio Traona	a	253	31.50	22.10	28.65	20.10	12.95			
Costa	a	368	45.80	32.10	41.65	29.20	18.80			
Costigliole d'Asti, *via Asti*	m	82			9.30	6.55	4.20			
» » *Sanfrè*	m	86			9.80	6.85	4.45			
Costigliole Motta	m	69			7.80	5.50	3.55			
Costigliole Saluzzo	m	69			7.80	5.50	3.55	11.60	8.20	5.30
Cotrone, *v. Batt.-S. Eufemia*	m	1344	167.10	116.95	151.90	106.35	68.35			
Courmayeur (*dilig. post. Aosta*)					18.65	14.25	10.65			
Cozzo	m	95			10.75	7.55	4.85			
Crema	a	204	25.45	17.85	23.15	16.20	10.45			
Cremolino Prasco	m	109	13 —	9.10	12.35	8.65	5.55			
Cremona	a	220	27.40	19.20	24.95	17.50	11.25			
Crescentino	m	47			5.35	3.75	2.45	7.95	5.55	3.60
Crespino	a	130	33.30	37.50	48.65	34.10	21.95			
Cressa Fontaneto	m	121	15.15	10.80	14.05	9.85	6.35			
Crevalcore	a	365	45.45	31.85	41.30	28.95	18.65			
Crocetta	a	363	45.20	31.65	41.10	28.80	18.55			
*Crocicchie, *v. Alessandria-Pisa-Chiusi-Viterbo*	m	692	86.05	60.25	78.20	54.75	35.20			
Crocicchie, *Aless.-Pisa-Roma*	m	693	86.15	60.30	78.35	54.85	35.25			
Cropani, *v. Battip.-S. Eufemia*	m	1295	161 —	112.70	146.35	102.45	65.90			
Crucoli	m	1290	160.40	112.30	145.85	102.10	65.65			
Crugnola Cimbro	m	161	20.05	14.05	18.20	12.75	8.20			
Crusinallo	m	156	19.40	13.60	17.65	12.35	7.95			
Cucciago	m-a	189	23.50	16.45	21.40	14.95	9.65			
Cuneo, *via Cavallermaggiore*	m	88			9.95	7 —	4.50	14.45	10.15	6.50
» *Airasca-Saluzzo*	m	94			10.65	7.45	4.80			
» *Mondovì*	m	123	14.90	10.45	13.90	9.75	6.30			
Cupramarittima	a	616	76.65	53.65	69.70	48.70	31.40			
Curinga	m	1238	153.90	107.75	139.90	97.95	63 —			
*Cusano sul Seveso	n-m	164	20.40	14.30	15.55	13 —	8.35			
Cutro, *v. Battip.-S. Eufemia*	m	1317	163.75	114.60	148.85	104.20	67 —			
Cuzzago	m	169	21.05	14.75	19.10	13.40	8.60			
Dego	m	138	17.20	12.05	15.60	10.95	7.05			
Deiva	m	226	28.10	19.70	25.55	17.90	11.50			
Delebio	a	247	30.80	21.55	28 —	19.60	12.65			
*Delia, *via Battip.-Villa S. G.-Messina-Bicocca-Canicatti*	s	1624	201.50	141.05	183.20	128.25	82.45			

STAZIONI E LINEE	RETE	Distanza in Chilometri	PREZZI DEI BIGLIETTI								
			Treni diretti		Treni omnibus			Andata-ritorno		
			1	2	1	2	3	1	2	3
Delia, *v. Batt.-Reggio C.-Mess.-Bicocca-Canicatti*	s	1645	204.60	143.25	186 —	130.25	83.75			
Dervio	a	231	28.80	20.15	26.20	18.35	11.80			
Desenzano	a	260	32.40	22.70	29.45	20.65	13.30			
Desio	m-a	170	21.15	14.80	19.25	13.45	8.65			
Diamante	m	1129	140.35	98.25	127.60	89.35	57.45			
Diano Marina	m	209	26 —	18.20	23.65	16.55	10.65			
Dogna	a	583	72.80	51 —	66.20	46.35	29.80			
Dolo	a	394	49.05	34.35	44.60	31.25	20.40			
Dolcè	a	328	40.85	28.60	37.15	26 —	16.75			
Domegliara	a	347	39.50	27.65	35.80	25.15	16.30			
Domodossola	m	190	22.70	15.90	21.55	15.10	9.70			
Donnafugata *v. Batt.-Villa S.G.-Messina-Siracusa*	s	1678	208.60	146.05	189.65	132.75	85.35			
Donnafugata, *v. Batt.-Reggio C.-Messina-Siracusa*	s	1702	211.70	148.20	192.45	134.75	86.65			
Donnaz (P. N.)	m	81			9.20	6.50	4.20	13.35	9.35	6 —
» (P. S.)	m							12.60	8.85	5.70
Dorio	a	234	29.15	20.45	26.50	18.55	11.95			
Dossobuono	a	305	38 —	26.60	34.55	24.20	15.60			
Dubino	a	247	30.80	21.55	28 —	19.60	12.65			
Dueville	s-v	361	44.90	31.45	40.80	28.60	18.40			
Eboli Campagna	m	978	121.60	85.10	110.55	74.40	49.75			
Eca Nazago	m	132	16.45	11.50	14.95	10.45	6.75			
Ellera	a	565	70.30	49.25	63.90	44.75	28.80			
Empoli	m	379	47.15	33 —	42.85	30 —	19.30			
*Erba Incino	n-m	197	24.50	17.15	22.30	15.60	10.05			
Este	a	359	44.70	31.30	40.65	28.45	18.35			
Fabriano	a	593	73.80	51.65	67.10	47 —	30.25			
Faenza	a	385	47.95	33.55	43.60	30.55	19.65			
Fagarè	a	445	55.40	38.80	50.35	35.25	22.70			
Fagnano Campana	a	767	95.40	66.80	86.75	60.75	39.10			
*Falconara, *v. Batt.-Villa S. G.-Messina-Siracusa*	s	1668	207.35	145.15	188.50	131.95	84.85			
Falconara, *via Batt.-Reggio C.-Messina-Siracusa*	s	1692	210.15	147.35	191.30	133.95	86.15			
Falconara Marittima	a	532	66.20	46.35	60.20	42.15	27.15			
*Falcone, *v. Battip.-Villa S. G.-Messina-Termini*	s	1423	176.90	123.85	160.80	112.60	72.40			
Falcone, *via Battip.-Reggio C.-Messina-Termini*	s	1447	180 —	126.05	163.65	114.60	73.70			
*Falerna	m	1246	154.15	105.85	137.45	96.20	61.85			
Fano	a	492	61.25	42.90	55.65	39 —	25.10			
Fantino	a	425	52.90	37.05	48.10	33.70	21.70			
*Fanzolo	s-v	391	48.65	34.05	44.20	30.95	19.90			
Fara	m	149	14.60	9.95	13.50	9.45	5.80			
Fara Sabina	a	638	81.85	57.35	74.45	52.10	33.55			
Farigliano	m	77			8.80	6.20	4.05	12.80	9 —	5.80
Fasano	a	1039	129.20	90.50	117.50	82.25	52.90			
Fauglia	m	332	43.80	30.65	39.80	27.85	17.90			
*Favarotta, *v. Batt.-Villa S. G.-Mess.-Bicocca-Canicatti*	s	1639	203.75	142.65	185.25	129.65	83.35			
Favarotta, *v. Batt.-Reggio C.-Mess.-Bicocca-Canicatti*	s	1663	206.85	144.80	188.05	131.65	84.70			

STAZIONI E LINEE	RETE	Distanza in Chilometri	PREZZI DEI BIGLIETTI								
			Treni diretti		Treni omnibus			Andata-ritorno		
			1	2	1	2	3	1	2	3
Favazzina	m	1343	166.95	116.90	151.80	106.25	68.30			
Felizzano	m	76	9.45	6.65	8.60	6.05	3.90	13.20	9.25	6 —
Felonica Po	f-s-f	356	44.30	31 —	40.25	28.20	18.15			
Feltre	a	483	60.40	42.40	54.65	38.30	24.60			
Ferentino	m	743	92.40	64.65	84 —	58.80	37.80			
Fermignano	a	667	82.95	58.05	75.40	52.80	33.95			
Feroleto Antico	m	1238	153.90	107.75	139.90	97.95	63 —			
*Ferrandina P. M.	m	1133	140.85	98.60	128.05	89.65	57.65			
Ferrania	m	134			14.85	10.40	6.70			
Ferrara, *via Piacenza-Bologna*	a	382	47.55	33.30	43.25	30.30	19.50			
» *Milano-Verona-Rovigo*	a	428	53.30	37.30	48.45	33.90	21.85			
Ferrera Lomellina	m	123	15.30	10.75	13.90	9.75	6.30			
*Ficarazzelli, *v. Batt.-Villa S. G.-Messina-Termini*	s	1589	197.55	138.30	179.60	125.70	80.85			
Ficarazzelli, *v. Batt.-Reggio C.-Messina-Termini*	s	1613	200.60	140.45	182.40	127.80	82.15			
*Ficarazzi, *via Batt.-Villa S. G.-Messina-Termini*	s	1591	197.80	138.45	179.80	125.85	80.95			
Ficarazzi, *v. Battip.-Reggio C.-Messina-Termini*	s	1615	200.85	140.65	182.60	127.85	82.25			
Ficulle	a	547	68.05	47.65	61.90	43.35	27.95			
Figline	a	451	56.15	39.30	51.05	35.75	23 —			
Filattiera	m	291	36.20	25.35	32.90	23.05	14.80			
*Fildidonna, *v. Batt.-Villa S. G.-Messina-Valsavoia*	s	1505	187.80	138.45	179.80	125.85	80.95			
Fildidonna, *v. Batt.-Reggio C.-Messina-Valsavoia*	s	1529	190.20	133.15	172.90	121.05	77.85			
Finalmarina	m	171	21.30	14.90	19.15	13.60	8.85			
*Fino Mornasco	t.-m	156	19.70	13.60	17.65	12.35	7.95			
Fiorenzuola	m-a	240	26.15	18.30	23.75	16.65	10.70			
Firenze Campo Marte, *v. Alessandria-Pisa-Firenze*	a	115	14.65	10.20	16.95	12.90	21.20			
Firenze Porta al Prato, *v. Alessandria-Pisa-Empoli*	m.-a	109	30.90	35.65	46.30	32.45	20.85			
Firenze S. M. N., *v. Alessand.-Pisa-Empoli*	m-a	110	31 —	35.75	46.40	32.50	20.90			
Firenze S. M. N., *v. Alessand.-Piacenza-Bologna*	m	169	38.30	10.80	33.05	37.15	23.90			
Fiumelatte	a	221	27.35	19.30	25.05	17.55	11.30			
Fiumefreddo	m	1184	147.25	103.05	133.80	93.70	60.25			
Fiumicino	m	654	81.30	56.95	73.95	51.75	33.30			
Foggia	a	862	107.20	75.10	97.50	68.20	13.90			
Fognano	a	103	30.15	35.15	15.60	34.95	20.50			
Foligno, *v. Aless.-Pisa-Firenze*	a	645	76.30	53.60	69.35	18.65	34.35			
» *Aless.-Bologna-Falcon.*	a	651	81 —	56.70	73.65	51.55	33.20			
Follonica	m	134	53.95	37.80	19.05	34.35	22.10			
Fontanarosa	a	886	110.20	77.15	100.20	70.15	15.15			
Fontana Liri	m	800	99.15	69.65	90.50	63.30	10.70			
Fontanetto Po (P. N.)	m	51	6.75	1.70	6.15	1.30	2.75			
» (P. S.)	m							8.25	5.80	3.75
*Fontaniva	s-v	369	15.90	32.15	11.70	29.20	18.80			
Fontecchio	a	772	96.05	67.20	87.30	61.15	39.35			
Forenza	a	916	117.60	82.35	106.90	71.85	18.15			
Forlì	a	399	19.65	31.80	15.15	31.65	20.35			
Forlimpopoli	a	107	30.65	35.50	16.05	32.25	20.75			
Formia	m	916	113.90	79.75	103.55	72.50	16.60			
Fornello	a	137	51.10	38.10	19.15	31.65	22.30			
Fornovo	m	269	33.50	23.50	30.15	21.35	13.75			
Fossa, *v. Aless.-Sampierdarena*	m	166	20.65	11.15	18.80	13.15	8.15			
Fossa, *via Asti-Ovada*	m	161	20.05	11.05	18.20	12.75	8.20			
Fossacesia	a	722	89.80	62.90	81.65	57.20	36.80			

STAZIONI E LINEE	RETE	Distanza in Chilometri	PREZZI DEI BIGLIETTI								
			Treni diretti		Treni omnibus			Andata-ritorno		
			1	2	1	2	3	1	2	3
*Fossalta	s-v	173	38.80	11.20	33.15	37.15	24.10			
Fossano	m	61			7.25	5.10	3.30	10.65	7.15	1.80
Fossato	a	609	75.75	53.05	68.90	18.25	31.05			
Fossetta	a	135	51.15	37.90	19.25	31.50	22.20			
Fragneto Monforte	a	921	111.35	80.20	101.15	72.95	16.90			
Framura	m	229	28.50	19.95	25.90	18.15	11.65			
Francavilla a Mare	a	695	86.15	60.35	78.60	55.05	35.10			
Francavilla Angitola	m	1216	151.90	108.15	110.80	98.60	63.10			
Francavilla Fontana	m	1133	110.90	98.65	128.10	89.70	57.70			
Frascati	m	688	85.55	59.90	77.75	51.15	35 —			
Frassineto	a	110	63.15	11.15	51.70	10.10	26 —			
Frasso	m	115	96.35	67.15	87.60	61.35	39.15			
Frasso Dugenta	a	900	111.95	78.10	101.75	71.25	15.85			
Fratta	a	361	15.30	31.75	11.20	28.85	18.60			
Frattamaggiore Grumo	a	902	112.20	78.55	102 —	71.10	15.95			
Frattocchie	m	681	81.65	59.30	77 —	53.90	31.65			
Frontone	a	635	78.95	55.30	71.80	50.25	32.30			
Frosinone	m	760	91.50	66.15	85.90	60.15	38.65			
Frugarolo	m	100	12.15	8.75	11.30	7.95	5.10			
Furbara	m	607	75.50	52.85	68.60	18.05	30.90			
Fuscaldo	m	1165	111.85	101.10	131.65	92.20	59.25			
Gaeta	m	917	113.65	79.55	103.30	72.30	16.50			
Gaggiano	m	110	17.15	12.20	15.85	11.10	7.15			
Gaggio	a	119	52.15	36.55	17.10	33.20	21.10			
Gagliole	a	607	75.55	52.90	68.65	18.10	30.95			
*Galati, *v. Batt.-Villa S. G.-Mess.*	s	1376	171.05	119.75	155.50	108.85	70 —			
» *Batt.-Reggio C.-Mess.*	s	1100	171.15	121.95	158.30	110.85	71.25			
Galatina	a	1161	111.10	101.10	131.25	91.90	59.10			
Galatone	a	1168	115.25	101.70	132.05	92.15	59.15			
Galdo	m	1011	138.10	96.70	125.55	87.90	56.50			
Gallarate, *v. Novara Sesto Calend.*	m	151	18.80	13.15	17.10	11.95	7.70			
» *Rho*	m	163	20.30	11.20	18.15	12.90	8.30			
Gallese	a	621	77.25	51.10	70.25	19.20	31.65			
Galliate	n-m	107	13.35	9.35	12.10	8.50	5.15			
Gallico	m	1362	169.30	118.55	153.95	107.75	69.30			
Galliera	a	365	15.15	31.85	11.30	28.95	18.65			
Gallipoli	a	1188	117.75	103.15	131.30	91.05	60.50			
Galugnano	a	1116	112.50	99.80	129.55	90.70	58.35			
Gamalero	m	105	13.10	9.15	11.90	8.35	5.35			
Gambettola	a	125	52.90	37.05	18.10	33.70	21.70			
Gambolò Remondò	m	111	11.20	9.95	12.90	9.05	5.80			
Garbagna	m	109	13.55	9.50	12.35	8.65	5.55			
Garbagnate Milanese	n-m	118	18.10	12.90	16.75	11.75	7.55			
Garessio	m	126	15.30	10.70	11.30	10 —	6.15			
Gavirate	n-m	181	22.50	15.75	20.50	11.35	9.25	21.10	11.80	9.15
Garlasco	m	125	15.55	10.90	11.15	9.90	6.10			
Gavorrano	m	119	53.85	39.10	50.75	35.55	22.85			
Gazzada	m	166	20.65	11.15	18.80	13.15	8.15			
Gazzo di Bigarello	a	295	36.75	25.75	33.10	23.10	15.10			
Gazzo Pieve S. Giacomo	a	231	29.15	20.15	26.50	18.60	11.95			
Gemona Ospedaletto	a	552	68.70	18.10	62.15	13.75	28.15			
Gemonio	n-m	186	23.15	16.20	21.05	11.75	9.50			
Genola	m	58			6.60	1.60	2.95			
Genova P. Brignole, *via Aless.*	m	169	21.05	11.75	19.10	13.10	8.60			
» P. Principe »	m	166	20.65	11.15	18.80	13.15	8.15			
» » (*treno 7 la sera*)	m		19.85	13.90				27.10	19.20	12.10
» » *v. Asti-Ovada*	m	161	20.05	11.05	18.20	12.75	8.20			

STAZIONI E LINEE	RETE	Distanza in Chilometri	PREZZI DEI BIGLIETTI							
			Treni diretti		Treni omnibus			Andata-ritorno		
			1	2	1	2	3	1	2	3
Gerace, *v. Battip.-S. Eufemia*	m	1337	168.70	118.40	153.35	107.35	69.05			
*Gerbini, *v. Batt.-Villa S. G.-Messina-Bicocca*	s	1488	185 —	129.50	168.45	117.75	75.70			
Gerbini, *v. Batt.-Reggio C.-Messina-Bicocca*	s	1512	188.05	131.70	171 —	119.70	77 —			
*Gerenzano Turato	n-m	445								
*Gesso, *v. Batt.-Villa S. G.-Messina-Termini*	s	1381	171.70	120.25	156.10	109.25	70.25			
Gesso, *v. Batt.-Reggio C.-Messina-Termini*	s	1405	174.75	122.35	158.90	111.25	71.55			
Ghedi	a	249	34.05	24.75	28.20	19.75	12.75			
Ghemme	m	125	15.30	9.95	14.20	9.15	5.80			
*Giampilleri, *v. Batt.-Villa S. G.-Messina*	s	1381	171.70	120.25	156.10	109.25	70.25			
Giampilleri, *v. Batt.-Reggio C.-Messina*	s	1405	174.75	122.35	158.90	111.25	71.55			
Giardinetto Troia	a	889	110.60	77.45	100.55	70.40	45.30			
*Giardini Taormina, *v. Battip.-Villa S. G.-Messina*	s	1145	175.85	122.95	159.70	111.80	71.90			
Giardini Taormina, *v. Battip.-Reggio C.-Messina*	s	1137	178.75	125.15	162.50	113.80	73.20			
Giarole	m	90	11.20	7.85	10.20	7.15	4.60			
*Giarre Riposto, *via Batt.-Villa S. G.-Messina*	s	1130	177.75	124.45	161.60	113.15	72.75			
Giarre Riposto, *v. Battip.-Reggio C.-Messina*	s	1154	180.85	126.65	164.45	115.15	74.05			
*Gibellina, *v. Batt.-Villa S. G.-Messina-Palermo*	s-o	1691	210.20	147.15	191.10	133.80	86 —			
*Gibellina, *v. Battip.-Reggio C.-Messina-Palermo*	s-o	1715	213.20	149.25	193.80	135.75	87.25			
Ginosa	m	1134	141.05	98.75	128.20	89.75	57.75			
Gioia del Colle	a	1039	129.20	90.50	117.50	82.25	52.90			
Gioia Tauro	m	1319	164 —	114.80	149.05	104.35	67.10			
*Gioiosa Jonica, *v. Battipaglia-S. Eufemia*	m	1348	167.60	117.30	152.35	106.65	68.55			
*Gioiosa Marea, *via Batt.-Villa S. G.-Messina*	s	1144	179.50	125.65	163.20	114.25	73.45			
Gioiosa Marea, *v. Batt.-Reggio C.-Messina*	s	1168	182.60	127.85	166 —	116.25	74.75			
*Giovi	s-v	506	62.90	44.05	57.20	40.05	25.75			
Giovinazzo	a	967	120.25	84.20	109.35	76.55	49.25			
*Girgenti, *via Batt.-Villa S. G.-Messina-Bicocca-Aragona*	s	1651	205.25	143.70	186.60	130.60	84 —			
Girgenti, *via Batt.-Reggio C.-Messina-Bicocca-Aragona*	s	1675	208.35	145.85	189.40	132.60	85.30			
Giulianello Roccamass	m	717	89.15	62.40	81.05	56.75	36.50			
Giulianova	a	648	80.60	56.45	73.30	51.35	33.05			
Giuncano	a	654	81.35	57 —	74 —	51.80	33.35			
Giuncarico	m	456	56.70	39.70	51.55	36.10	23.20			
Giuncate	m	175	21.80	15.25	19.80	13.85	8.90			
Giurdignano	a	1175	146.15	102.30	132.85	93 —	59.80			
Glorie	a	132	53.75	37.65	48.90	34.25	22.05			
Godo	a	106	50.35	35.40	45.95	32.20	20.70			
Gonzaga Reggiolo	a	310	38.60	27.05	35.10	24.60	15.85			
Goriano Sicoli	a	777	96.65	67.65	87.90	61.55	39.60			
Gorgo	a	159	57.15	40 —	51.95	36.10	23.10			
Gorlago	a	212	26.15	18.50	24.05	16.85	10.85			
Gozzano	m	136	16.95	11.85	15.10	10.80	6.95			
Gragnano	m	934	116.10	81.30	105.55	73.90	47.50			

STAZIONI E LINEE	RETE	Distanza in Chilometri	PREZZI DEI BIGLIETTI							
			Treni diretti		Treni omnibus			Andata-ritorno		
			1	2	1	2	3	1	2	3
*Grammichele, *v. Battip.-Villa S. G.-Messina-Valsavoia*	s	1537	191.05	133.75	173.70	121.60	78.20			
Grammichele, *v. Batt.-Reggio C.-Messina-Valsavoia*	s	1561	194.15	135.95	176.50	123.60	79.50			
Granaiolo	m	389	48.40	33.85	44 —	30.80	19.80			
Granara	m	149	18.55	13 —	16.85	11.80	7.60			
*Grandate Breccia	n-m	160	19.90	13.95	18.10	12.70	8.15			
Grassano Garaguso	m	1110	138 —	96.60	125.45	87.85	56.45			
Gravellona Toce	m	160	19.90	13.95	18.10	12.70	8.15			
Gravina	a	1005	125 —	87.50	113.65	79.55	51.20			
Greccio	a	669	83.25	58.30	75.65	53 —	34.10			
Greco	m-a	154	19.20	13.45	17.50	12.20	7.85			
Gressoney (*dilig. postali Aosta*)					13 —	10.30	8.10	20.05	16.15	12.90
Grignasco	m	137	16.60	10.55	15.50	9.75	6.20	22.65	15.85	9.85
Grisolia Cipollina	m	1122	139.50	97.65	126.80	88.80	57.10			
Grondola Giunadi	m	307	38.20	26.75	34.70	24.30	15.65			
Groppello Cairoli	m	131	16.30	11.40	14.85	10.40	6.70			
Grosseto	m	176	59.20	41.45	53.80	37.70	24.25			
Grottaglie	m	1119	139.15	97.45	126.50	88.60	57 —			
Grottammare	a	149	77 —	53.95	70 —	49.05	31.55			
*Grotte, *via Battip.-Villa S. G.-Messina-Bicocca*	s	1631	202.75	141.95	184.35	129.05	82.95			
Grotte, *via Battip.-Reggio C.-Messina-Bicocca*	s	1655	205.85	144.15	187.15	131.05	84.30			
Grotte, S. Stefano	a	116	76.65	53.65	69.70	48.80	31.40			
Grumello del Monte	a	218	27.15	19.05	24.70	17.30	11.15			
Grumo Appula	a	1007	125.25	87.70	113.85	79.75	51.30			
Gualdo Tadino	a	115	76.50	53.60	69.55	48.70	31.35			
*Gualtieri	s-v	275	34.20	23.95	31.10	21.80	14 —			
*Guarda	s-v	125	52.85	37 —	48.05	33.65	21.65			
Guardavalle, *v. Battip.-S. Euf.*	m	1316	163.60	114.55	148.75	104.10	66.95			
Guardia Piemontese	m	1158	143.95	100.80	130.90	91.60	58.90			
Guardiareggia	a	883	110.10	77.10	100.10	70.10	45.10			
*Guastalla	s-v	278	34.60	24.20	31.45	22 —	14.15			
Guasticce	m	353	43.90	30.75	39.90	27.95	18 —			
Guglionesi Portocan.	a	784	97.55	68.30	88.65	62.10	39.95			
Hone Bard (P.N.)	m	84	10.45	7.35	9.50	6.65	4.30	13.80	9.70	6.25
» (P.S.)	m							13.10	9.20	5.90
Iesi	a	550	68.45	47.95	62.20	43.60	28.05			
Imera, *v. Batt.-Villa S. G.-Mess.-Bicocca*	s	1569	195.05	136.55	177.30	124.15	79.80			
Imera, *v. Batt.-Reggio C.-Mess.-Bicocca*	s	1593	198.15	138.75	180.15	126.15	81.15			
Imola	a	370	46.05	32.25	41.90	29.35	18.90			
Incisa	a	146	55.50	38.90	50.45	35.35	22.75			
Incisa Belbo, v. *Asti-Nizza*	m	85	10.60	7.40	9.65	6.75	4.35			
» *Cavaltermaggiore*	m	116	14.45	10.10	13.15	9.20	5.90			
» *Sanfrè*	m	109	13.55	9.50	12.35	8.65	5.55			
Indicatore	a	491	61.10	42.80	55.55	38.90	25.05			
Induno Olona	m	174	21.70	15.20	19.75	13.85	8.85			
Intra, *via Arona*	l-m		19.45	14.15	18.30	13.15	8.15			
» *Laveno*	l-m		20.05	14.30	18.35	13.10	8.55	27.15	19.50	12.20
Iverigo	n-m	188	23.25	16.30	21.15	14.80	9.55			

STAZIONI E LINEE	RETE	Distanza in Chilometri	PREZZI DEI BIGLIETTI — Treni diretti 1	Treni diretti 2	Treni omnibus 1	Treni omnibus 2	Treni omnibus 3	Andata-ritorno 1	Andata-ritorno 2	Andata-ritorno 3
Ioppolo	m	4296	161.40	112.80	146.45	102.35	65.95			
Iseo	a	256	34.90	22.35	29 —	20.30	13.40			
Isernia	m	880	109.40	76.60	99.45	69.65	44.75			
Isernia, *v. Piac.-Castell.-Adriat.*	m	882	109.65	76.75	99.70	69.80	44.85			
*Isola, *v. Batt.-Villa S. G.-Messina-Palermo*	s-o	4646	200.90	140.65	182.65	127.85	85.20			
*Isola, *v. Battip.-Reggio C.-Messina-Palermo*	s-o	4640	203.90	142.70	185.35	129.75	83.40			
Isola Bella	l-m		48.35	43.35	47.40	42.75	8.45	25.70	48.90	44.70
Isola Capo Rizzuto, *v Batt.-S. E.*	m	4309	162.25	113.55	147.50	103.25	66.40			
Isola d'Asti	m	65	8.05	5.65	7.40	5.20	3.35			
Isola del Cantone	m	434	46.70	44.70	45.45	40.60	6.85			
Isola della Scala	a	322	40.40	28.40	36.45	25.55	16.45			
Isola Liri	m	844	100.85	70.60	94.65	64.20	41.25			
Isoletta	m	777	96.60	67.65	87.85	61.50	39.55			
Ispra	m	443	47.80	42.45	46.20	44.35	7.30			
*Istrana	s-v	397	49.35	34.55	44.90	34.45	20.20			
Ivrea	m	62	7.75	5.40	7.05	4.95	3.20	10.60	7.40	4.70
Labico	m	707	87.90	61.55	79.90	55.95	36 —			
Ladispoli (*solo stagione bagni*)	m									
Lagnasco	m	60			6.80	4.75	3.40	10.05	7.05	4.55
Lagonegro	m	1094	135.65	94.95	123.30	86.30	55.50			
Laigueglia	m	498	24.65	17.25	22.40	15.70	10.40			
Lama	a	389	48.45	33.90	44.05	30.85	19.85			
*Lambrugo Lurago	n-m	491	23.75	16.65	21.60	15.15	9.75			
Lancenigo	a	435	54.45	37.90	49.25	34.50	22.20			
Lapio	m	986	122.60	85.80	111.45	78 —	50.15			
Larino	a	812	101 —	70.75	91.80	64.30	41.35			
La Rotta	m	355	44.15	30.90	40.15	28.10	18.10			
La Storta Formello	m	696	86.55	60.60	78.65	55.10	35.40			
*Lascari, *v. Batt.-Villa S. G.-Mess.*	s	1539	194.30	133.95	173.95	121.75	78.30			
Lascari, *v. Batt.-Reggio C.-Mess*	s	1563	194.40	136.10	176.75	123.75	79.60			
Laterina	a	476	59.25	41.50	53.85	37.75	24.30			
Latiano	m	1119	139.15	97.15	126.50	88.60	57 —			
*Latisana	s-v	481	59.80	41.90	54.40	38.05	24.50			
Lavagna	m	207	25.75	18.05	23.40	16.40	10.55			
Laveno Mombello	m	454	49.15	43.10	47.45	42.20	7.85	25.55	47.90	41 —
Lavezzola	a	414	51.55	36.10	46.85	32.80	21.15			
Lavino	a	326	40.60	28.45	36.90	25.85	16.65			
Lazzaro	m	1387	172.45	120.70	156.75	109.75	70.55			
Lecce	a	1134	141.05	98.75	128.20	89.75	57.75			
Lecco	a	201	25.05	17.55	22.80	15.95	10.30			
Leggiuno Monvalle	m	150	18.65	13.10	16.95	11.90	7.65			
Legnago	a	329	40.95	28.70	37.25	26.10	16.80			
Legnano	m	151	18.80	13.15	17.10	11.95	7.70			
Lendinara	a	356	44.35	31.05	40.30	28.25	18.20			
*Lentigione	s-v	262	32.60	28.80	29.50	20.65	13.30			
*Lentini, v. *Batt.-Villa S. G.-Mess*	s	1489	185.10	129.60	168.30	117.80	75.75			
Lentini, *v. Batt.-Reggio C.-Mess.*	s	1513	188.15	131.95	171.30	119.95	77.15			
*Leone, *via Battip.-Villa S. G.-Messina-Valsavoia*	s	1493	185.60	129.95	168.75	118.10	75.95			
Leone, *via Battip.-Reggio C.-Messina-Valsavoia*	s	1517	188.70	132.10	171.55	120.10	77.25			
*Leonforte, *v. Batt.-Villa S. G.-Messina-Bicocca*	s	1539	191.30	133.95	173.95	121.75	78.30			
Leonforte, *v. Batt.-Reggio C.-Messina-Bicocca*	s	1563	194.40	136.10	176.75	123.75	79.60			

STAZIONI E LINEE	RETE	Distanza in Chilometri	PREZZI DEI BIGLIETTI — Treni diretti 1	Treni diretti 2	Treni omnibus 1	Treni omnibus 2	Treni omnibus 3	Andata-ritorno 1	Andata-ritorno 2	Andata-ritorno 3
*Lercara, *via Battip.-Villa S. G.-Messina-Termini*	s	1601	199.05	139.35	180.95	126.65	81.45			
Lercara, *via Battip.-Reggio C.-Messina-Termini*	s	1625	202.10	141.50	183.75	128.65	82.75			
Lerino	a	356	44.35	31.05	40.30	28.25	18.20			
Lesa	l-m		17.65	12.65	16.50	11.85	7.65			
Lesignano di Palma	m	281	35 —	24.50	31.85	22.30	14.35			
Lesmo	a	181	22.55	15.80	20.55	14.40	9.30			
*Letoianni, *v. Batt.-Villa S. G.-Messina*	s	1408	175.05	122.55	159.15	111.40	71.60			
Letoianni, *v. Battip.-Reggio C.-Messina*	s	1432	178.10	124.70	161.95	113.40	72.95			
Levada	a	358	57 —	39.95	51.85	36.30	23.35			
Levanto	m	235	29.25	20.45	26.60	18.60	11.95			
*Licata Molo, *v. Batt.-Villa S. G.-Messina-Siracusa*	s	1658	206.10	144.30	187.40	131.15	84.35			
Licata Molo, *v. Batt.-Reggio C.-Messina-Siracusa*	s	1682	209.20	146.50	190.20	133.15	85.65			
*Licata Porto, *v. Batt.-Villa S. G.-Messina-Siracusa*	s	1659	206.25	144.35	187.50	131.25	84.40			
Licata Porto, v. *Batt.-Reggio C.-Messina-Siracusa*	s	1683	209.30	146.55	190.30	133.25	85.70			
*Licata Stazione, *v. Batt.-Villa S. G.-Messina-Siracusa*	s	1657	206 —	144.20	187.25	131.10	84.30			
Licata Stazione, *v. Batt.-Reggio Cal.-Messina-Siracusa*	s	1681	209.05	146.40	190.10	133.10	85.60			
Licciana Terrarossa	m	280	34.85	24.40	31.80	22.25	14.30			
Lierna	a	247	27.05	18.95	24.60	17.25	11.10			
Limito	a	161	20.10	14.10	18.25	12.80	8.25			
Limone	m	120			13.60	9.55	6.15			
Lioni	m	967	120.25	84.20	109.35	76.55	49.25			
Lison	a	160	57.25	40.10	52.05	36.45	23.45			
Lissone Muggiò	m-a	168	20.90	14.65	19 —	13.30	8.55			
Livorno S. Marco	m-a	350	43.55	30.55	39.55	27.70	17.80			
Livorno Vercellese	m	47			5.35	3.75	2.40	8.30	5.80	3.55
Loano	m	180	22.40	15.70	20.35	14.25	9.20			
Locate Triulzi	m	165	20.55	14.40	18.65	13.10	8.40			
Lodi	a	183	22.80	16 —	20.75	14.55	9.40			
Loiolo	m	173	21.55	15.10	19.55	13.70	8.80			
*Lomazzo	n-m	150	18.65	13.10	16.95	11.90	7.65			
Lomello, *v. Casale-Torreberetti*	m	117	14.55	10.20	13.25	9.30	5.95			
» *Alessandria*	m	125	15.55	10.90	14.15	9.90	6.40			
Lonato	a	255	31.75	22.25	28.95	20.25	13.05			
Longobardi	m	1188	147.70	103.40	134.25	94 —	60.45			
Lonigo	a	326	40.60	28.40	36.90	25.85	16.65			
Loreo	a	113	14.10	36 —	16.75	32.75	21.10			
Loreto	a	563	70.05	49.05	63.70	44.60	28.70			
Lucca, *v. Aless.-Viareggio*	m-a	333	41.40	29 —	37.65	26.45	17 —			
» *Aless.-Pisa*	m-a	354	44.05	30.85	40.05	28.05	18.05			
Lucera	a	882	109.70	76.80	99.75	69.85	44.90			
Lucignano	m	492	61.20	42.85	55.60	38.95	25.05			
Lugo	a	391	48.70	34.10	44.25	31 —	19.95			
Luino	m	168	20.90	14.65	19 —	13.30	8.55			
Lungavilla	m	139	17.30	12.10	15.75	11 —	7.10			
Lunghezza	a	680	84.60	59.25	76.90	53.85	34.65			
Luni	m	278	34.60	24.20	31.45	22 —	14.15			
Luogosano S. Mango sul Calore	m	990	123.10	86.15	111.90	78.35	50.35			
Lurate Caccivio	n-m	165	20.55	14.40	18.65	13.10	8.40			
Luserna S. Giovanni	m	53			4.80	3.60	2.40	7.10	5.35	3.55
Luzzara	s-v	284	35.35	24.75	32.10	22.50	14.45			

STAZIONI E LINEE	RETE	Distanza in Chilometri	PREZZI DEI BIGLIETTI — Treni diretti 1	Treni diretti 2	Treni omnibus 1	Treni omnibus 2	Treni omnibus 3	Andata-ritorno 1	Andata-ritorno 2	Andata-ritorno 3
Maccagno	m	474	21.65	15.15	19.70	13.80	8.85			
Maccarese	m	631	78.45	54.95	74.35	49.95	32.40			
Macerata	a	610	75.90	53.15	69 —	48.35	31.40			
Macherio	a	479	22.30	15.65	20.30	14.25	9.20			
Maddalena	m	74			8.05	5.65	3.65	14.75	8.25	5.30
Maddaloni Inferiore	m	886	110.45	77.40	100.45	70.40	45.40			
Maddaloni Superiore	a	888	110.45	77.35	100.40	70.30	45.25			
Madonna della Scala	m	48			2.05	1.45	0.95	3.40	2.15	1.40
(*festivi*)								2.25	1.60	
Madonna del Piano	m	667	82.95	58.05	75.40	52.80	33.95			
Madonna del Pilone	m	50	6.25	4.40	5.65	4 —	2.95			
Madonna delle Grazie	m	35			6.25	4.40	2.80			
Magenta	m	122	15.20	10.65	13.80	9.70	6.25			
Maggianico	a	198	24.70	17.30	22.45	15.75	10.15			
Magione	a	334	68.95	48.25	62.65	43.85	28.20			
Magliana	m	650	80.80	56.60	73.45	51.45	33.10			
Maglie	a	1163	144.65	101.25	131.50	92.05	59.20			
*Magnacavallo	f-s-f	343	42.65	29.85	38.80	27.15	17.45			
Magnano Ortegna	a	346	67.95	47.60	61.75	43.25	27.85			
Maiorisi	m	862	107.15	75.05	97.45	68.20	43.85			
*Malnate	n-m	165	20.55	14.40	18.65	13.10	8.40			
Manarola	m	248	30.85	21.60	28.05	19.65	12.65			
Mandela	a	719	89.45	62.65	81.30	56.95	36.65			
Mandello Tonzanico	a	244	26.30	18.45	23.90	16.75	10.80			
Mandolossa	a	239	29.80	20.85	27.10	19 —	12.25			
Manerbio	a	249	31.05	21.85	28.30	19.85	12.80			
Manfredonia	a	898	111.70	78.20	101.55	71.10	45.75			
Mangano, v. *Battip.-Villa S. G.-Messina*	s	1139	178.90	125.25	162.65	113.85	73.20			
Mangano, *via Battip.-Reggio C.-Messina*	s	1163	183.20	128.30	166.55	116.65	75.05			
Manoppello	a	709	88.20	61.75	80.20	56.15	36.15			
Manta	m	66			6.95	4.95	3.25	9.90	7.10	4.65
Mantova, *v. Verc.-Pavia-Crem.*	a	283	35.25	24.70	32.05	22.45	14.45			
» *Piacenza-Modena*	a	360	44.80	31.40	40.75	28.55	18.40			
Manzano	a	337	66.80	46.80	60.75	42.55	27.40			
Manziana	m	679	84.40	59.10	76.75	53.75	34.55			
Mapello	a	197	24.55	17.20	22.35	15.65	10.10			
Marano	a	398	49.55	34.70	45.05	31.55	20.30			
Maratea	m	1089	135.40	94.80	123.10	86.15	55.10			
*Marausa, *via Batt.-Villa S.-G.-Messina-Palermo*	s-o	1178	221.05	154.75	200.95	140.65	90.45			
*Marausa, *via Battip.-Reggio C.-Messina-Palermo*	s-o	1202	224 —	156.80	203.65	142.55	91.65			
Marcaria	a	262	32.65	22.85	29.70	20.80	13.10			
Marcellinara	m	1253	155.75	109.05	141.60	99.15	63.75			
Marcianise	a	886	110.20	77.15	100.20	70.15	45.15			
Margarita	m	100			11.30	7.95	5.10			
Mariano Comense	n-m	182	22.65	15.85	20.60	14.10	9.30			
*Marianopoli, *v. Batt.-Villa S.G.-Mess.-Bicocca-S. C.-Xirbi*	s	1597	198.55	139 —	180.50	126.35	81.25			
Marianopoli, *v. Batt.-Reggio C.-Mess.-Bicocca-S. C.-Xirbi*	s	1621	201.60	141.15	183.30	128.35	82.55			
Marigliano	m	901	112 —	78.40	101.85	71.30	45.85			
Marino	m	689	85.65	59.95	77.90	54.50	35.05			
Marino del Tronto	a	653	81.25	56.90	73.85	51.75	33.30			
Marmore	a	658	81.85	57.35	74.45	52.10	33.55			
Marocco	a	414	51.55	36.10	46.85	32.80	21.15			

STAZIONI E LINEE	RETE	Distanza in Chilometri	PREZZI DEI BIGLIETTI — Treni diretti 1	Treni diretti 2	Treni omnibus 1	Treni omnibus 2	Treni omnibus 3	Andata-ritorno 1	Andata-ritorno 2	Andata-ritorno 3
Marradi	a	420	52.30	36.60	47.35	33.30	21.45			
*Marsala, *v. Battip.-Villa S. G.-Messina-Palermo*	s-o	1761	218.90	153.25	199 —	139.30	89.35			
*Marsala, *v. Battip.-Reggio C.-Messina-Palermo*	s-o	1783	221.90	155.35	201.75	141.20	90.80			
Marzabotto	a	362	45.05	31.55	41 —	28.70	18.50			
*Mascali, *via Battip.-Villa S.G.-Messina*	s	1428	177.55	124.30	161.40	113 —	72.65			
Mascali, *v. Batt.-Reggio C.-Mess.*	s	1452	180.60	126.45	164.20	115 —	73.95			
Massa	m	289	35.95	25.15	32.70	22.90	14.70			
Massafra	a	1072	133.30	93.35	121.20	84.85	54.60			
Massa Lombarda	a	400	49.80	34.90	45.25	31.70	20.40			
Massarosa	m	318	39.55	27.70	35.95	25.20	16.20			
Matelica	a	398	74.40	52.10	67.65	47.40	30.55			
Matrice Mont	a	851	105.85	74.10	96.25	67.40	43.35			
*Mazzara, *v. Battip.-Villa S. G.-Messina-Palermo*	s-o	1740	216.30	151.40	196.65	137.65	88.50			
*Mazzara, *via Battip.-Reggio C. Messina-Palermo*	s-o	1764	219.30	153.50	199.35	139.55	89.70			
Meana	m	53	6.60	4.65	6 —	4.20	2.70	9.30	6.55	4.25
*Meda	n-m	178	22.15	15.50	20.15	14.10	9.10			
Mede	m	142	13.95	9.75	12.70	8.90	5.70			
*Medicina	s-v	146	51.80	36.25	47.15	33 —	21.20			
Meina	l-m		17.25	12.25	16.10	11.15	7.10	23.65	16.85	10.50
Mele	m	138	17.20	12.05	15.60	10.95	7.05			
Melano	a	397	74.30	52 —	67.55	17.30	30.15			
Melegnano	a	168	20.95	14.70	19.05	13.35	8.60			
Melfi	a	929	115.50	80.85	105 —	73.50	17.25			
Melito di Porto Salvo	m	1100	174.05	121.85	158.20	110.75	71.20			
Melzo	a	169	21.10	14.80	19.15	13.15	8.65			
Menaggio	l-m		28.15	21.10			12.35			
Meolo	a	131	33.65	17.60	18.75	14.15	22 —			
Merana, *via Asti-Acqui*	m	115	14.30	10.05	13 —	9.10	5.85			
v. Bra-S. Gius.-Cairo	m	117	18.30	12.80	16.65	11.65	7.50			
Mercato S. Severino	m	936	116.35	81.15	105.80	74.05	17.60			
Mercenasco (P. N.)	m	50			5.70	4 —	2.60			
» (P. S.)								7.80	5.50	3.15
Merone Pontenuovo, *v. Milano-Monza-Albate-Camer.*	a	210	26.20	18.35	23.80	16.70	10.75			
Merone, P. Nuovo, *v. Novara*	n-m	194	24 —	16.90	21.95	15.35	9.90			
Mesagne	m	1111	138.15	96.75	125.60	87.95	56.55			
Messina, C., *v. Staz. Batt.-Villa S. Giovanni*	s	1365	169.70	118.80	154.25	108 —	69.15			
Messina C., *v. Staz. Batt.-Reg. C. (v. Pisa-Roma-Nap.-Reggio C. vale 10 giorni, diritto 3 ferm.)*	s	1389	172.75	120.95						
Messina Porto, *v. Batt.-Villa S.G.*	s	1364	169.55	118.70	154.15	107.90	69.10			
Messina Porto, *v. Batt.-Reggio C. (v. Pisa-Roma-Nap.-Reggio C. vale 10 giorni, diritto 3 ferm.)*	s	1388	172.65	120.90						
Mestre	a	107	30.60	35.30	46 —	32.25	20.75			
Mestrino	a	171	46.20	32.35	42 —	29.40	18.95			
Metaponto, *v. Piacenza-Bari*	m	1111	142.25	99.60	129.35	90.55	58.25			
» *v. Aless.-Pisa-Roma-Codola*	m	1170	145.45	101.85	132.25	92.35	59.50			
» *v. Aless.-Pisa-Roma-Napoli*	m	1186	147.45	103.20	134.05	93.85	60.35			
Mezzani Rondani	a	266	33.15	23.20	30.15	21.10	13.60			
Mezzano	a	130	53.50	37.50	48.65	34.10	21.95			

STAZIONI E LINEE	RETE	Distanza in Chilometri	PREZZI DEI BIGLIETTI							
			Treni diretti		Treni omnibus			Andata-ritorno		
			1	2	1	2	3	1	2	
Mezzolara	s-v	430	53.45	37.45	48.60	34.05	21.90			
Migliarino	m	323	40.20	28.45	36.30	25.35	16.45			
Mignanego	m	447	48.30	42.80	46.65	44.65	7.50			
Mignano	m	820	101.95	71.35	92.70	64.90	41.70			
Milano Centrale	m-a	450	48.65	43.10	46.95	41.90	7.65	24.95	17.45	10.70
» » *v. Aless.-Mortara*	m-a	486	23.45	16.20	21.05	14.75	9.50			
(*andata v. Novara*)								27.80	19.50	11.95
» P. T., *v. Vercelli-Mortara*	m	452	18.90	13.25	17.20	12.05	7.75			
Milazzo, *v. Batt.-Villa S. G.-Mess.*	s	1401								
Milazzo, *v. Batt.-Reggio C.-Mess.*	s	1425	177.25	124.10	161.45	112.85	72.60			
*Militello, *v. Batt.-Villa S. G.-Messina-Valsavoia*	s	1512	187.95	131.60	170.90	119.60	76.90			
Militello, *v. Battip.-Reggio C.-Messina-Valsavoia*	s	1536	191.05	133.75	173.70	121.60	78.25			
*Mimiani, *v. Batt.-Villa S. G.-Mess.-Bicoc.-S. Cater.-Xirbi*	s	1586	197.15	138 —	179.25	125.50	80.65			
Mimiani, *v. Battip.-Reggio C.-Mess.-Bicoc.-S. Cater.-Xirbi*	s	1610	200.25	140.20	182.05	127.50	82 —			
*Mineo, *v. Batt.-Villa S. G.-Messina-Valsavoia*	s	1516	188.45	131.95	171.35	119.95	77.10			
Mineo, *v. Batt.-Reggio C.-Messina-Valsavoia*	s	1540	191.55	134.10	174.15	121.95	78.45			
Minervino Murge	a	974	121.15	84.80	110.15	77.10	49.60			
Monfurreo	m	895	111.25	77.90	101.15	70.80	45.55			
Miradolo	a	472	24.45	15.05	19.50	13.70	8.80			
Mirandola Ozzano	a	346	43.10	30.20	39.15	27.45	17.65			
Mirto Crosia	m	1261	156.80	109.80	142.55	99.80	64.20			
Modane		406	13.05	9.10	12 —	8.35	5.40	18.15	12.75	8.25
Modena	a	298	37.15	26 —	33.75	23.65	15.20	47.80	33.50	20.60
*Modica, *v. Batt.-Villa S. G.-Messina-Siracusa*	s	1639	203.75	142.65	185.25	129.65	83.35			
Modica, *v. Batt.-Reggio C.-Messina-Siracusa*	s	1663	206.85	144.80	188.05	131.65	84.70			
Modugno	n	996	123.90	86.75	112.60	78.85	50.70			
Moggio	a	569	70.80	49.60	64.35	45.10	29.05			
Mogliano	a	417	51.90	36.35	47.20	33.05	21.30			
Moiana	a	242	26.45	18.50	24.05	16.85	10.85			
Mola di Bari	a	1004	124.85	87.45	113.55	79.45	51.15			
Molare	m	115	11.30	10.05	13.05	9.15	5.90	19.60	13.65	8.85
Molfetta	a	960	119.40	83.60	108.55	76 —	48.90			
Molina	a	772	96.05	67.25	87.30	61.15	39.35			
*Molinella	s-v	121	52.35	36.65	47.60	33.35	21.45			
Molinetti	m	186	23.15	16.20	21.05	14.75	9.50			
Molini d'Isola	m	64	8 —	5.60	7.25	5.10	3.30			
Molini del Pallone	a	101	19.90	31.95	15.10	31.80	20.15			
Molteno	a	216	26.90	18.85	24.50	17.15	11.05			
Mombaldone, *v. Alessandria*	m	148	18.10	12.90	16.75	11.75	7.55			
» *v. Asti-Acqui*	m	125	15.55	10.90	14.15	9.90	6.10			
Mombaruzzo	m	89	11.10	7.75	10.10	7.10	4.55	15.35	10.75	6.95
Mombello (*servizio d'omnibus*)					2.70	2.20	1.30			
Momo	m	115	14.30	10.05	13 —	9.10	5.85			
Mona-terace Stilo, *v. Batt.-S. E.*	m	1320	164.10	114.90	149.20	104.15	67.15			
Moncalieri	m	8	1 —	0.70	0.95	0.65	0.45			
» (*diretti*)								1.15	1 —	— —
» (*omnibus*)								1.10	0.95	0.50
» (*festivi*)								1.10	0.80	— —
Moncalvo	m	80	9.75	6.80	9.10	6.35	4.10	13.70	9.60	6.15
Monchiero Dogliani	m	70	8.85	6.20	8 —	5.65	3.70	12.25	8.65	5.35
Mondolfo Marotta	a	306	62.95	44.10	57.25	40.10	25.80			
Mondovì	m	97	12 —	8.10	11 —	7.70	4.95	16.35	11.60	7.15

STAZIONI E LINEE	RETE	Distanza in Chilometri	PREZZI DEI BIGLIETTI							
			Treni diretti		Treni omnibus			Andata-ritorno		
			1	2	1	2	3	1	2	3
Moneglia	m	222	27.60	19.35	25.10	17.60	11.30			
Mongardino	m	65	8.10	5.70	7.10	5.20	3.35			
Mongrassano Cervicati	m	1263	157.05	109.95	142.80	100 —	64.30			
Monopoli	a	1026	127.60	89.35	116 —	81.25	52.25			
Monsampolo del Tronto	a	638	79.40	55.60	72.15	50.35	32.35			
Monselice, *via Vercelli-Pavia-Mantova*	a	367	45.70	32 —	41.55	29.10	18.75			
Monselice, *v. Piacenza-Bologna-Ferrara-Rovigo*	a	436	54.25	38 —	49.35	34.55	22.25			
Montagano Matrice	a	851	105.85	74.10	96.25	67.40	43.35			
Montagnana	a	343	42.70	29.90	38.85	27.20	17.50			
Montaguto Panni	a	909	113.05	79.15	102.80	72 —	46.30			
Montalbano Ionico	m	1160	144.25	101 —	131.15	91.85	59.05			
Montale Agliana	a	385	47.95	33.55	43.60	30.55	19.65			
Montallo di Castro	m	549	68.25	47.80	62.05	43.45	27.95			
Montallo Dora (P.N.)	m	66			7.50	5.25	3.40	10.95	7.70	4.95
» (P.S.)	m							10.20	7.15	4.60
Montallo Rose	m	1279	159.05	111.35	144.60	101.25	65.10			
Montanaro	m	33			4 —	2.80	1.85	6.20	4.35	2.75
Montauro, *v. Batt.-S. Eufemia*	m	1287	160 —	112 —	145.45	101.85	65.45			
Monte Amiata	m	507	63.05	44.15	57.30	40.15	25.85			
Monte Antico	m	497	61.80	43.25	56.20	39.35	25.30			
Montebello	a	332	41.35	28.95	37.60	26.35	16.95			
Montebelluna	a	426	53.05	37.15	48.20	33.75	21.75			
Montecalvo Irpino	a	936	116.40	81.50	105.85	74.10	47.65			
Montecarlo S. Salvatore	a	352	43.85	30.70	39.85	27.90	17.95			
Montecatini Bagni, *via Aless.-Viareggio-Lucca*	a	363	41.60	31.30	41.10	28.80	18.55			
Montecatini Bagni, *via Aless.-Pisa-Lucca*	a	384	47.80	33.50	43.45	30.45	19.60			
Montecelio S. Angelo	a	691	85.95	60.20	78.15	54.70	33.20			
Montechiaro Den., *v. Asti-Acqui*	m	121	15.05	10.55	13.70	9.60	6.20			
Montechiaro Den., *v. Alessand.*	m	111	17.90	12.55	16.30	11.10	7.35			
Montecompatri C.	m	690	85.80	60.05	78 —	54.60	35.10			
Montecorvino	m	967	120.20	84.15	109.30	76.50	49.20			
Montecosaro	a	590	73.40	51.40	66.75	46.75	30.10			
Montefalcione	m	976	121.35	84.95	110.30	77.25	49.65			
Montefiascone	a	626	77.90	54.55	70.80	49.60	31.90			
Monte Giordano	m	1186	147.50	103.25	134.10	93.90	60.40			
Montegrosso	m	69	8.50	5.95	7.85	5.50	3.55	12 —	8.40	5.45
Montegrotto	a	377	46.95	32.85	42.70	29.90	19.25			
Montelasi Montemesola	m	1113	138.35	96.85	125.80	88.05	56.60			
Monteleone Porto S. Venere	m	1257	156.25	109.40	142.10	99.45	63.95			
Montella	m	987	122.70	85.90	111.55	78.10	50.20			
Montelupo	m	385	47.90	33.50	43.55	30.50	19.60			
*Montemaggiore Belsito, *v. Batt. Villa S. G.-Mess.-Termini*	s	1585	197.05	137.95	179.15	125.40	80.60			
Montemaggiore Belsito, *v. Batt. Reggio C.-Mess.-Termini*	s	1609	200.10	140.10	181.95	127.40	81.95			
Montemarano	m	994	123.60	86.50	112.35	78.65	50.55			
Montemarciano	a	526	65.40	45.80	59.45	41.65	26.75			
Montemiletto	m	984	122.35	85.65	111.20	77.85	50.05			
Montenero	a	763	94.90	66.45	86.30	60.45	38.85			
Montenero Valcocchiara	a	826	102.70	71.90	93.35	65.35	42.05			
Montepagano Rosburgo	a	657	81.75	57.25	74.30	52.05	33.50			
Montepescali	m	464	57.70	40.40	52.45	36.75	23.60			
Monteprandone	a	634	78.90	55.25	71.70	50.20	32.30			
Montepulciano	a	512	63.65	44.55	57.90	40.50	26.05			
Monteronduni M.	m	877	109.05	76.35	99.15	69.40	44.60			
Monterosso	m	240	29.85	20.90	27.15	19 —	12.25			

STAZIONI E LINEE	RETE	Distanza in Chilometri	PREZZI DEI BIGLIETTI								
			Treni diretti		Treni omnibus			Anda'a-ritorno		
			1	2	1	2	3	1	2	3
Monterosso Marche	a	615	76.30	53.60	69.35	48.70	34.35			
Monterotondo	a	669	83.25	58.30	75.65	53 —	34.40			
Monterotondo Bresc.	a	249	34.05	24.75	28.20	19.75	12.75			
Montesano	m	1058	134.35	92.40	119.60	83.70	53.80			
Montesanto	a	399	49.65	34.80	45.15	31.65	20.35			
Montesilvano	a	678	84.35	59.05	76.70	53.70	34.55			
Montevarchi	a	464	57.75	40.45	52.50	36.80	23.65			
Monteverde	m	926	115.15	80.60	104.65	73.25	47.10			
Monticchio	m	932	115.85	81.10	105.35	73.75	47.40			
Monticello Alba	m	64	7.55	5.30	6.95	4.90	3.20	10.65	7.45	4.65
Montjovet (P. N.)	m	97			11.05	7.75	5 —	15.85	11.10	7.15
» (P. S.)	m							15.10	10.60	6.85
Montirone	a	243	30.30	21.20	27.55	19.30	12.45			
Montoro	m	940	116.85	81.80	106.25	74.10	47.80			
Montorsoli	a	425	52.85	37.05	48.10	33.70	21.70			
Monza	m-a	163	20.30	14.20	18.45	12.90	8.30			
Morano sul Po (P. N.)	m	68			7.70	5.10	3.50			
» (P. S.)	m							10.50	7.35	4.75
Morbegno	a	256	31.90	22.35	29 —	20.30	13.10			
Morcone	a	904	112.15	78.75	102.25	71.60	46.05			
Morengo	a	191	23.80	16.70	21.65	15.20	9.80			
Moretta	m	45			4.55	3.30	2.15	6.80	4.90	3.25
(*festivi*)								5.70	4 —	2.65
Morgnano S. Angelo	a	643	80 —	56 —	72.75	50.95	32.75			
Moriondo (*serv. d'omnibus*)					2.70	2.20	1.30			
Morolo	m	737	91.65	64.15	83.30	58.30	37.50			
Morra	m	961	119.35	83.70	108.65	76.10	48.95			
Morrovalle S. Giusto	a	595	74.05	51.85	67.25	47.10	30.30			
Mortara, *v. Vercelli*	m	107	13.35	9.35	12.10	8.50	5.15	18 —	12.60	7.85
» *v. Asti-Casale*	m	130	16.20	11.35	14.70	10.30	6.65			
» *v. Alessandria*	m	134	16.70	11.70	15.15	10.60	6.85	22.15	15.75	9.65
» *v. Novara*	m	125	15.55	10.90	14.15	9.90	6.10			
Mosciano	a	656	81.60	57.15	74.20	51.95	33.15			
Motta di Livenza	a	163	57.65	10.35	52.10	36.70	23.60			
Motta Montecorvino	a	847	105.35	73.75	95.80	67.05	13.15			
*Motta S. Anastasia, *via Batt.-Villa S. G.-Mess.-Bicocca*	s	1179	183.85	128.70	167.15	117 —	75.25			
Motta S. Anastasia, *via Batt.-Reggio C.-Mess.-Bicocca*	s	1503	186.95	130.90	169.95	119 —	76.15			
Motta S. Damiano	a	151	19.20	13.15	17.50	12.25	7.90			
Motteggiana	a	299	37.25	26.10	33.85	23.75	15.30			
Mozzate	n-m	150								
Mozzecane	a	301	37.50	26.25	34.10	23.90	15.10			
*Muglia, *v. Batt.-Villa S. G.-Messina-Bicocca*	s	1501	186.60	130.65	169.65	118.75	76.35			
Muglia, *v. Battip.-Reggio C.-Messina-Bicocca*	s	1525	189.70	132.80	172.15	120.75	77.65			
Multedo	m	169	21.05	11.75	19.10	13.10	8.60			
Murello	m	53			5.35	3.85	2.50	8 —	5.80	3.80
Musocco	m	111			16.30	11.10	7.35			
Mussotto	m	66	8.15	5.70	7.35	5.30	3.15	11.50	8.05	5 —
*Muzzana	s-v	193	61.30	12.90	55.75	39 —	25.10			
Napoli	m-a	913	113.50	79.15	103.20	72.25	16.15			
Nardò Galatone	a	1171	115.65	101.95	132.10	92.70	59.60			
Narni	a	629	78.25	51.80	71.15	19.85	32.05			
Narzole	m	65			7.15	5.25	3.15	10.90	7.65	1.95
*Naso Capo d'Orlando, *v. Batt.-Villa S. G.-Messina*	s	1158	181.25	126.90	161.80	115.35	71.15			

STAZIONI E LINEE	RETE	Distanza in Chilometri	PREZZI DEI BIGLIETTI								
			Treni diretti		Treni omnibus			Anda'a-ritorno		
			1	2	1	2	3	1	2	3
Naso Capo d'Orlando, *v. Batt.-Reggio C.-Messina*	s	1182	181.35	129.10	167.60	117.35	73.50			
Navacchio	m	339	12.15	29.35	38.10	26.90	17.30			
Neive, *v. Bra*	m	77	9.10	6.35	8.80	6.15	1 —	13.10	9.20	5.75
» *Asti*	m	79	9.85	6.90	8.95	6.25	1.05	13.95	9.80	6.10
Nera Montoro	a	622	77.10	51.20	70.35	19.30	31.70			
Nervi	m	178	22.20	15.55	20.15	11.10	9.10			
Nettuno	m	726	90.25	63.20	82.05	57.15	36.95			
Nicastro	m	1213	151.55	108.20	110.50	98.35	63.25			
Nichellino	m	10			0.95	0.60	0.10	1.10	0.80	0.55
(*festivi*)	m							1.05	0.80	0.55
Nicorvo	m	102	12.70	8.90	11.55	8.10	5.20			
Nicotera	m	1301	161.75	113.25	117.05	102.95	66.20			
Niella	m	91			10.10	7.30	1.75	11.95	10.55	6.75
Ninfa	m	735	91.10	61 —	83.10	58.15	37.10			
Nizza di Sicilia, *v. Batt.-Villa S. G.-Messina*	s	1392	173.05	121.15	157.30	110.15	70.80			
Nizza di Sicilia, *v. Batt.-Reggio Cal.-Messina*	s	1116	176.15	123.35	169.15	112.15	72.15			
Nizza Monferr., *v. Asti*	m	81	9.85	6.90	9.20	6.15	1.15	11 —	9.80	6.35
» *Sanfrè-Cavallermagg.*	m	106			11.95	8.10	5.10	13.15	12.25	7.70
Nocera de' Pagani	m	933	116 —	81.20	105.15	73.85	17.15			
Nocera Superiore	m	937	116.50	81.55	105.90	71.15	17.65			
Nocera Ticinese	m	1210	150.15	105.30	136.75	95.75	61.55			
Nocera Umbra	a	632	78.65	55.05	15.80	71.50	50.05			
Nogara	a	308	38.35	26.85	31.90	21.15	15.75			
Noicattaro	a	997	121 —	86.80	112.75	78.95	50.75			
Nola	m	901	112.10	78.70	102.20	71.55	16 —			
Noli	m	162	20.15	11.10	18.35	12.85	8.25			
None	m	20			1.85	1.10	0.95	2.75	2.05	1.10
Notaresco	a	639	82 —	57.10	71.55	52.20	33.60			
Noto, *v. Batt.-Villa S. G.-Mess.-Siracusa*	s	1580	196.10	137.50	178.35	125 —	80.35			
Noto, *v. Batt.-Reggio C.-Mess.-Siracusa*	s	1601	199.50	139.70	181.10	127 —	81.70			
Novara	m	100	12.15	8.75	11.30	7.95	5.10	17.10	12 —	7.35
Nova Siri	m	1175	116.15	102.30	132.85	93 —	59.80			
Novate Mezzola	m	253	31.15	22.05	28.60	20.05	12.90			
Novate Milanese	n-m	155	19.30	13.50	17.55	12.30	7.90			
Novellara	r-e	293	36.30	25.15	33.20	23.30	15 —			
*Novi Ligure	m	112	13.95	9.75	12.70	8.90	5.70	19.05	13.35	8.50
Nozzano	m	321	10.30	28.20	36.65	25.65	16.50			
Nucetto	m	109	13.55	9.50	12.35	8.65	5.55			
Nus (P. N.)	m	116			13.20	9.25	5.95	18.75	13.10	8.15
» (P. S.)	m							18 —	12.65	8.15
Nusco	m	977	121.50	85.10	110.50	77.35	19.75			
Oderzo	a	151	56.50	39.60	51.10	36.05	23.20			
Ofantino	a	918	111.20	79.95	103.80	72.70	16.75			
Offida Castel di Lama	a	615	80.25	56.20	72.95	51.10	32.85			
Oggiono	a	213	26.55	18.60	21.15	16.90	10.90			
Ogliastro Cilento	m	996	123.85	86.70	112.55	78.80	50.65			
Oglio	a	211	26.70	18.70	21.25	17 —	10.95			
Oleggio (P. N.)	m	117	11.55	10.20	6.65	13.25	9.30			
» (P. S.)	m							19.05	13.35	8.15
Olevano	m	112	13.95	9.75	12.70	8.90	5.70			
Olgiate	n-m	170	21.15	11.80	19.25	13.15	8.65			
Olgiate Molgora	a	181	22.95	16.10	20.85	11.65	9.15			
*Olgeri, *v. Batt.-Villa S. G.-Mess.*	s	1126	177.30	121.10	161.15	112.80	72.35			

STAZIONI E LINEE	RETE	Distanza in Chilometri	PREZZI DEI BIGLIETTI							
			Treni diretti		Treni omnibus			Andata-ritorno		
			1	2	1	2	3	1	2	3
Olivieri, *v. Batt.-Reggio C.-Mess.*	s	1450	180.35	126.30	163.95	114.80	73.85			
Olmeneta	a	234	28.80	20.15	26.20	18.35	11.80			
Omegna	m	453	49.05	43.35	47.30	42.45	7.80			
Omignano	m	1017	126.45	88.50	114.95	80.45	51.75			
Oneglia	m	244	26.65	18.65	24.30	17 —	11 —			
Ontanese	m	714	88.80	62.15	80.70	56.50	36.35			
Orbetello	m	514	63.90	44.75	58.10	40.70	26.15			
Orciano	m	359	44.65	31.25	40.60	28.40	18.30			
Ordona	a	880	109.45	76.65	99.50	69.70	44.80			
Oria	m	1127	127.70	89.40	116.10	81.25	52.25			
Oriolo	m	674	83.80	58.65	76.20	53.35	34.30			
Ormea	m	137	17.05	11.95	15.55	10.85	7 —	22.65	15.85	9.85
Ornavasso	m	165	20.55	14.40	18.65	13.10	8.40			
Orsara di Puglia	a	905	112.55	78.80	102.35	71.65	46.10			
Orta Miasino	m	144	17.90	12.55	16.30	11.40	7.35			
Ortanova		882	109.65	76.80	99.75	69.85	44.90			
Orte	a	612	76.15	53.35	69.25	48.50	31.20			
Ortona	a	707	87.95	61.60	79.95	56 —	36.05			
Orvieto	a	570	70.95	49.65	64.50	45.15	29.05			
Osimo Castelfidardo	a	535	69.05	48.35	62.80	44 —	28.30			
Osnago	a	479	22.30	15.65	20.30	14.25	9.20			
Ospedaletti Ligure	m	245	30.50	21.35	27.70	19.40	12.50			
Ospedaletto Euganeo	a	355	44.20	30.95	40.20	28.15	18.15			
Ospedaletto Lodigiano	a	182	22.70	15.90	20.65	14.45	9.35			
Ospitaletto Bresciano	a	221	27.55	19.30	25.05	17.55	11.30			
Ostia	m	300	37.30	26.15	33.90	23.75	15.30			
Ostuni	a	1059	131.70	92.20	119.75	83.85	53.95			
Otranto	a	1181	146.75	102.75	133.40	93.40	60.10			
Ottaiano	m	910	113.15	79.20	102.85	72 —	46.30			
Oulx	m	76	9.45	6.65	8.60	6.05	3.90	13.20	9.25	6 —
Ovada	m	147	18.30	9.75	13.25	9.30	6 —	19.35	13.90	9 —
Oviglio, *v. Alessandria*	m	104	12.95	9.05	11.80	8.25	5.30			
» *v. Asti-Nizza Monferr.*	m	99	12.35	8.65	11.20	7.85	5.05			
Ozzano Monferr., *v. Asti*	m	92	11.40	7.75	10.45	7.30	4.70	15.55	10.90	7 —
» *v. Chivasso-Casale*	m	89	10.45	7.30	10.10	7.05	4.55			
Ozzano Taro	m	265	32.95	23.10	29.95	21 —	13.50			
*Paceco, *v. Batt.-Villa S. G.-Messina-Palermo*	s-o	1787	222.15	155.50	201.95	141.40	90.90			
*Paceco, *v. Batt.-Reggio C.-Messina-Palermo*	s-o	1811	225.15	157.60	204.65	143.30	92.10			
Paderno d'Adda	a	182	22.70	15.90	20.65	14.45	9.35			
*Paderno Dugnano	n-m	166	20.65	14.45	18.80	13.15	8.45			
Paderno Franciacorta	a	245	30.55	21.40	27.75	19.45	12.55			
Padova, *v. Milano*	a	378	47 —	32.95	42.80	29.95	19.30			
» *v. Piacenza-Bologna*	a	458	56.95	39.95	51.85	36.30	23.35			
Padula	m	1052	130.80	91.55	118.90	83.25	53.50			
*Paese	s-v	402	50 —	35 —	45.45	31.80	20.45			
Paese Castagnole	a	435	54.15	37.90	49.25	34.50	22.20			
Paese Postioma	a	438	54.50	38.20	49.55	34.70	22.35			
Pagani	m	935	116.25	81.40	105.70	74 —	47.55			
Paganica	a	753	93.65	65.60	85.15	59.65	38.35			
Paganico	m	489	60.80	42.55	55.30	38.70	24.90			
Palagianello	a	1071	133.20	93.25	121.10	84.80	54.55			
Palagiano Mottola	a	1078	134.05	93.85	121.90	85.35	54.90			
Palazzolo	a	223	27.80	19.50	25.25	17.70	11.40			
*Palazzolo Milanese	n-m	168	20.90	14.65	19 —	13.30	8.55			
*Palazzolo Veneto	s-v	489	60.80	42.55	55.30	38.70	24.90			
Palazzolo Vercellese	m	57			6.45	4.55	2.90	9.55	6.70	4.35

STAZIONI E LINEE	RETE	Distanza in Chilometri	PREZZI DEI BIGLIETTI							
			Treni diretti		Treni omnibus			Andata-ritorno		
			1	2	1	2	3	1	2	3
Palazzo S. Gervasio	a	959	119.30	83.50	108.45	75.95	48.85			
Paleno	a	797	99.10	69.35	90.10	63.05	40.55			
Palermo Staz., *v. Pisa-Batt.-Reggio C.*	s	1621	201.60	141.15						
» *(per Pisa-Roma-Napoli vale 10 giorni con dir. 3 ferm.)*										
* » *v. Pisa-Batt.-Villa S. G.*	s	1597	198.55	139 —	180.50	126.35	81.25			
Palermo Porto, *v. Pisa-Batt.-Reggio C.*	s	1628	202.50	141.80	184.10	128.90	82.90			
* » *v. Pisa-Batt.-Villa S. G.*	s	1607	199.40	139.60	181.30	126.90	81.60			
*Palermo Lolli, *via Batt.-Villa-S. G.-Messina-Palermo*	s-o	1603	199.30	139.50	181.15	126.80	81.55			
*Palermo Lolli, *v. Batt.-Reggio-Messina-Palermo*	s-o	1627	202.25	141.60	183.90	128.70	82.75			
Palestrina	m	702	87.30	61.10	79.35	55.55	35.50			
Palestro	m	91	11.35	7.95	10.30	7.20	4.65			
Palidoro	m	623	77.45	54.25	70.40	49.30	31.70			
Palizzi, *v. Battip.-S. Eufemia*	m	1404	174.55	122.20	158.70	111.10	71.40			
Pallanza	l-m		19.15	14.15	18 —	13.35	8.50	26.65	19.85	12.25
Pallanzeno	m	182	22.65	15.85	20.60	14.40	9.30			
Pallarano	a	393	48.90	34.25	44.50	31.15	20.05			
Palma	m	941	113.25	79.30	102.95	72.10	46.35			
*Palmanova	s-v	510	63.40	44.40	57.65	40.35	25.95			
Palmaro	m	174	21.65	15.15	19.70	13.80	8.85			
Palmi	m	1328	165.10	115.55	150.10	105.05	67.55			
Palo	m	617	76.70	53.70	69.75	48.85	31.40			
Palombara Marc.	a	699	86.95	60.90	79.05	55.35	35.60			
Panicaglia	a	449	55.90	39.15	50.80	35.60	22.90			
Panicale	a	542	67.45	47.25	61.30	42.95	27.65			
Panigale Scala	a	341	42.45	29.75	38.60	27.05	17.40			
Paola	m	1171	145.60	101.90	132.35	92.65	59.55			
Parabiago	m	146	18.15	12.75	16.50	11.55	7.45			
Paratico	a	233	29.05	20.35	26.40	18.50	11.90			
Parghelia	m	1277	158.75	111.15	144.35	101.05	64.95			
Parma	m-a	246	30.70	21.45	27.90	19.50	12.55			
Parolise Candida	m	975	121.20	84.85	110.20	77.20	49.60			
Parona all'Adige	a	306	38.10	26.70	34.65	24.30	15.70			
*Partinico, *v. Batt.-Villa S. G.-Messina-Palermo*	s-o	1649	205 —	143.50	186.35	130.45	83.90			
*Partinico, *v. Battip.-Reggio C.-Messina-Palermo*	s-o	1673	208 —	145.60	189.05	132.35	85.10			
Pasian Schiavonesco	a	512	63.70	44.60	57.95	40.55	26.10			
Passignano	a	544	67.70	47.40	61.55	43.10	27.75			
Passirano	a	247	30.80	21.55	28 —	19.60	12.65			
*Passo Martino, *v. Batt.-Villa S. G.-Messina*	s	1476	183.50	128.45	166.80	116.85	75.15			
Passo Martino, *v. Batt.-Reggio Cal.-Messina*	s	1500	186.55	130.65	169.60	118.75	76.40			
Paterno	a	790	98.25	68.80	89.35	62.55	40.25			
Partenopoli	m	992	123.35	86.35	112.10	78.50	50.45			
*Patti, *v. Batt.-Villa S. G.-Mess.*	s	1434	178.25	124.80	162.05	113.45	72.95			
Patti, *v. Batt.-Reggio C.-Mess.*	s	1438	181.35	127 —	164.90	115.45	74.25			
Pausola	a	604	75.15	52.65	68.35	47.85	30.80			
Pavia, *v. Vercelli*	m-a	146	18.15	12.75	16.50	11.55	7.45			
» *Alessandria-Voghera*	m-a	157	19.55	13.70	17.75	12.45	8			
Pavia S. Garibaldi	a	149	18.60	13.05	16.90	11.85	7.65			
Paviole	a	394	49.05	34.35	41.60	34.25	20.40			
Pavona	a	688	85.55	59.90	77 75	54 45	35 —			
Pedace	m	1338	166.35	116.45	151.20	105.85	68.05			
Pedaso	a	608	75.65	53 —	68.80	48.15	31 —			
Pederobba Molinetto	a	462	57.50	40.25	52.30	36.60	23.55			

STAZIONI E LINEE	RETE	Distanza in Chilometri	PREZZI DEI BIGLIETTI								
			Treni diretti		Treni omnibus			Andata-ritorno		
			1	2	1	2	3	1	2	3
Pegli	m	470	21.45	14.80	19.25	13.45	8.65			
Pegognaga	f-s-f	344								
Pellaro	m	4381	174.70	120.20	156.40	109.25	70.25			
Penango	m	75	9.45	6.45	8.55	5.95	3.85	12.90	9.05	5.80
Pentima	a	743	92.45	64.70	84.05	58.85	37.85			
Pergola	a	623	77.75	54.45	70.70	49.50	31.85			
Peri Stazione	a	335	41.70	29.20	37.95	26.55	17.10			
Perledo Varenna	a	223	27.80	19.50	25.25	17.70	11.40			
Persano	m	984	122.35	85.65	111.20	77.85	50.05			
Pertengo	m	90			10.20	7.15	4.60			
*Pertusella Caronno	n-m	146	18.15	12.75	16.50	11.55	7.45			
Perugia, *v. Aless.-Pisa-Firenze*	a	575	71.50	50.05	65 —	45.50	29.25			
» » » *Bologna*	a	634	78.90	55.25	71.70	50.20	32.30			
Pesaro	a	480	59.75	41.85	54.30	38.05	24.50			
Pescantina	a	342	38.85	27.20	35.35	24.75	15.95			
Pescara	a	687	85.45	59.85	77.70	54.40	35 —			
Pesche	a	879	109.30	76.50	99.35	69.55	44.70			
Peschiera	a	274	34.15	23.90	31.05	21.75	14 —			
Pescia, *v. Ales.-Viareggio-Lucca*	a	337	44.45	31.15	40.40	28.30	18.25			
» *Aless.-Pisa-Lucca*	a	379	47.20	33.05	42.90	30.05	19.35			
Pescina	a	794	98.75	69.15	89.80	62.90	40.45			
Pescolamazza	a	924	114.95	80.45	104.50	73.15	47.05			
Pescolanciano	a	859	106.80	74.75	97.10	67.95	43.70			
Pessione	m	22			2.50	1.75	1.15	3.75	2.65	1.30
(*festivi*)	m							2.75	1.95	
Pesto	m	994	123.20	86.25	112 —	78.40	50.40			
Petina	m	1014	126.05	88.25	114.60	80.25	51.60			
Pettenasco	m	147	18.30	12.80	16.65	11.65	7.50			
Pettoranello	a	877	109.05	76.35	99.15	69.40	44.60			
Pettorano sul Gizio	a	767	95.40	66.80	86.75	60.75	39.10			
» » *v. Piac.-Castell.*	a	772	96 —	67.20	87.25	61.10	39.30			
Piacenza, *v. Alessandria*	m-a	188	23.45	16.40	21.30	14.90	9.60	30.80	21.60	13.25
» *Milano*	m-a	249	27.30	19.15	24.80	17.40	11.20			
Piadena	a	248	30.90	21.65	28.10	19.70	12.70			
Piana, *v. Bra-S. Giuseppe-Cairo*	m	142	17.70	12.40	16.05	11.25	7.25			
» *Asti-Acqui*	m	137	17.05	11.95	15.50	10.85	7			
Pianerottolo	a	921	114.55	80.20	104.15	72.95	46.90			
Pianfei	m	103			11.65	8.15	5.25			
Pianzano	a	163	57.65	40.35	52.40	36.70	23.60			
Piazzale Darsena	m	167								
Picerno	m	1046	146.05	91.05	118.20	82.75	53.20			
Piedilucco	a	660	82.10	57.50	74.65	52.30	33.65			
*Piedimonte Etneo, *v. Battip.-Villa S. G.-Messina*	s	1122	176.80	123.75	160.70	112.50	72.35			
Piedimonte Etneo, *v. Battip.-Reggio C.-Messina*	s	1146	179.85	125.95	163.50	114.50	73.65			
Piedimulera	m	179	22.25	15.60	20.25	14.20	9.15			
Pietra Elcina	a	934	116.15	81.35	105.60	73.95	47.55			
Pietrafitta	m	1344	167.10	116.95	151.90	106.35	68.35			
Pietragalla	a	963	119.75	83.80	108.85	76.20	49 —			
Pietraligure	m	176	21.90	15.35	19.90	13.95	8.95			
Pietrapaola	m	1271	158 —	110.60	143.65	100.55	64.65			
Pietrarugia	m	175	21.80	15.25	19.80	13.85	8.90			
Pietrasanta	m	300	37.30	26.15	33.90	23.75	15.30			
Pieve Albignola	m	131	16.30	11.40	14.85	10.40	6.70			
Pieve di Sori	m	181	22.50	15.75	20.50	14.35	9.25			
Pieve Monsummano	a	365	45.45	31.85	41.30	28.95	18.65			
Pievetta	m	120	14.95	10.45	13.60	9.50	6.15			
Pignataro	m	871	108.30	75.80	98.45	68.90	44.30			
Pinarolo Po	m	151	18.80	13.15	17.10	11.95	7.70			

STAZIONI E LINEE	RETE	Distanza in Chilometri	PREZZI DEI BIGLIETTI								
			Treni diretti		Treni omnibus			Andata-ritorno		
			1	2	1	2	3	1	2	3
Pinerolo	m	38			3.45	2.60	1.75	5.45	3.85	2.60
Pino Tronzano	m	181	22.50	15.75	20.50	14.35	9.25			
Piombino	m	131	53.60	37.55	48.75	34.10	21.95			
Piona	a	238	29.65	20.80	26.95	18.90	12.20			
Pioppe di Salvaro	a	368	45.80	32.10	41.65	29.20	18.80			
Piperno	m	762	94.75	66.35	86.15	60.30	38.75			
Piraino S. Angelo, *v. Battip.-Villa S. G.-Messina*	s	1148	180 —	126 —	163.65	114.55	73.65			
Piraino S. Angelo, *v. Batt.-Reggio C.-Messina*	s	1172	183.10	128.20	166.45	116.55	75 —			
Pisa Centrale	m-a	331	41.15	28.85	37.45	26.20	16.85			
Pisa P. Fiorentina	m	333	41.40	29 —	37.65	26.35	16.95			
Piscina	m	30			2.75	2.05	1.40	4.40	3.10	2.05
Pisciolo	m	924	114.50	80.15	104.10	72.90	46.85			
Pisciotta	m	1038	129.05	90.35	117.30	82.15	52.80			
Pisticci	m	1145	142.35	99.65	129.40	90.60	58.25			
Pistoia, *v. Aless.-Pisa-Codola*	a	198	49.35	34.70	45.05	31.55	20.30			
» *Aless.-Viareg.-Lucca*	a	177	46.95	32.90	42.70	29.90	19.25			
» *Piacenza-Bologna*	a	134	54 —	37.85	49.10	34.40	22.15			
Piteccio	a	189	48.15	33.90	44.05	30.85	19.85			
Pizzighettone	a	201	25.05	17.55	22.80	15.95	10.30			
Pizzo Maierato	m	1254	155.90	109.15	141.75	99.20	63.80			
Policastro	m	766	95.25	66.65	86.60	60.60	39 —			
Poggibonsi	m	146	54.75	36.20	47.05	32.95	21.20			
Poggio	a	354	44.10	30.90	40.05	28.05	18.05			
Poggio all'Agnello	m	122	52.50	36.75	47.70	33.40	21.50			
Poggio Imperiale	a	848	101.15	70.80	91.95	64.40	41.40			
Poggio Mirteto	a	646	80.35	56.30	73.05	51.15	32.90			
Poggio Renatico	a	369	45.95	32.20	41.75	29.25	18.85			
Poggio Rusco V.P.	f-s-f	337								
Poggiorsini Gravena	a	987	122.75	85.95	111.60	78.15	50.25			
Pogliola	m	106	13.20	9.25	12 —	8.40	5.40			
Poiana	a	163	15.20	11.65	14.10	9.85	6.35			
Pole-Piobbico	a	655	81.15	57 —	74.05	51.85	33.35			
Polesella	a	190	18.35	13 —	14.15	10.90	7.00			
Policastro del Golfo	m	1067	132.65	92.85	120.60	84.40	54.30			
Policoro	m	1115	144.85	101.40	131.65	92.20	59.25			
Polignano a Mare	a	1018	126.60	88.65	115.10	80.60	51.85			
Polla	m	1029	127.95	89.55	116.30	81.40	52.35			
Pollenza	a	122	17.40	12.20	15.35	10.75	6.90			
*Pollina, *v. Batt.-Villa S. G.-Mess.*	s	1315	188.35	131.85	171.20	119.85	77.05			
» *Batt.-Reggio C.-Mess.*	s	1339	191.40	134.05	174.05	121.85	78.40			
Pombia	m	123	15.30	10.75	13.90	9.75	6.30			
Pompei	m	925	115 —	80.50	104.55	73.20	47.05			
Pontassieve	a	131	53.65	37.60	48.80	34.15	22 —			
Ponte a Elsa	m	383	47.65	33.35	43.30	30.30	19.50			
Ponte a Moriano	m	343	42.65	29.85	38.80	27.15	17.45			
Pontebba Staz.	a	592	73.65	51.60	66.95	46.90	30.20			
Ponte Borgoforte	a	297	37 —	25.90	33.65	23.55	15.20			
Pontecagnano	m	959	119.25	83.45	108.40	75.90	48.80			
Pontecchio	a	151	13.70	10.60	12.75	8.85	5.70			
Pontecurone	m	122	15.20	10.65	13.80	9.70	6.25			
Pontedecimo	m	153	18.40	12.90	17.30	12.15	7.80	25.40	17.80	11.25
Pontedera	m	352	13.80	10.65	12.80	8.85	5.70			
Ponte di Brenta	a	184	17.80	13.50	13.45	10.45	6.60			
Ponte di Piave	a	147	15.65	11.95	14.50	10.60	6.45			
Ponte Galera	m	143	19.95	15.95	12.70	10.90	7.70			
Ponte Ginori	m	103	10.35	7.25	9.80	6.85	4.60			
Pontelagoscuro	a	187	18.20	13.75	13.80	10.70	6.75			
Pontelandolfo	a	942	113.45	79.45	103.15	72.20	46.45			
Pontenure	m-a	197	24.30	17.15	22.30	15.60	10.05			

STAZIONI E LINEE	RETE	Distanza in Chilometri	PREZZI DEI BIGLIETTI							
			Treni diretti		Treni omnibus			Andata-ritorno		
			1	2	1	2	3	1	2	3
Ponte S. Cono	m	4014	125.70	88 —	114.25	80 —	51.45			
Ponte S. Giovanni	a	386	72.90	51.05	66.30	46.45	29.85			
Ponte S. Marco	a	249	31.05	21.75	28.20	19.75	12.75			
Ponte S. Pietro	a	193	24.05	16.85	21.90	15.35	9.90			
Pontetto	m	181	22.55	15.80	20.55	14.40	9.30			
Ponte Valentino	a	949	118.05	82.65	107.30	75.15	48.30			
Ponti, *v. Alessandria*	m	139	17.30	12.10	15.75	11 —	7.10			
» *Asti-Aqui*	m	116	14.45	10.10	13.15	9.20	5.90			
Ponticino	a	182	60 —	42 —	54.55	38.20	24.60			
Pontida	a	201	25.05	17.55	22.80	15.95	10.30			
Pontremoli, *v. Aless.-Spezia*	m	298	37.10	26 —	33.70	23.60	15.20			
» *Piacenza-Parma*	m	325	40.45	28.35	36.80	25.80	16.60			
Pont S.-Martin (P. N.)	m	79			9 —	6.30	4.10	13.05	9.15	5.90
» » (P. S.)	m							12.30	8.65	5.55
Ponzana	m	90	11.20	7.85	10.20	7.15	4.60			
Popoli	a	738	91.80	64.30	83.45	58.45	37.60			
Poppi	s-v	534								
Porcari	a	343	42.70	29.90	38.85	27.20	17.50			
Pordenone	a	485	60.35	42.25	54.90	38.45	24.75			
Porrena	s-v	536								
Portacomaro	m	65	8.05	5.65	7.40	5.20	3.35	11.30	7.95	5.10
Portici	m	921	114.50	80.20	104.10	72.90	46.85			
*Portiere Stella, *v. Batt.-Villa S. G.-Messina-Bicocca*	s	1483	184.35	129.05	167.60	117.35	75.45			
Portiere Stella, *v. Batt.-Reggio Cal.-Messina-Bicocca*	s	1507	187.45	131.25	170.40	119.35	76.75			
Porto Canale	m	651	80.95	56.65	73.60	51.50	33.15			
Porto Ceresio	m	185	23 —	16.10	20.95	14.65	9.15			
Porto Civitanova	a	582	72.40	50.70	65.85	46.10	29.65			
Porto d'Ascoli	a	629	78.25	54.80	71.15	49.85	32.05			
*Porto Empedocle Staz. e Arag., *v. Batt.-Villa S.G.-Mes.-Bic.*	s	1661	206.50	144.55	187.70	131.40	84.50			
Porto Empedocle Staz., *v. Batt.-Reggio C.-Mess.-Bic.-Arag.*	s	1685	209.55	146.75	190.55	133.40	85.80			
*Porto Empedocle Porto, *v. Batt.-Villa S.G.-Mess.-Bic.-Arag.*	s	1662	206.60	144.65	187.85	131.50	84.55			
Porto Empedocle Porto, *v. Batt.-Reggio C.-Mess.-Bic.-Arag.*	s	1686	209.70	146.80	190.65	133.50	85.85			
Portogruaro	a	467	58.10	40.70	52.85	37	23.80			
Portomaggiore	a	406	50.55	35.40	45.95	32.20	20.70			
Porto Maurizio	m	217	27 —	18.90	24.65	17.25	11.15			
Portonaccio	a	670	83.35	58.35	75.80	53.05	34.15			
Porto Recanati	a	567	70.55	49.40	64.15	44.90	28.90			
Porto S. Giorgio	a	598	74.40	52.10	67.65	47.40	30.50			
Porto Valtravaglia	m	161	20.05	14.05	18.20	12.75	8.20			
*Porto Varallo Pombia	m	127	15.80	11.10	14.40	10.05	6.50			
Porto Vecchio Toscano	m	430	53.50	37.50	48.65	34.10	21.05			
*Postioma	a	444	55.25	38.70	50.25	35.20	22.65			
*Potenza Superiore	a	978	121.60	85.10	110.55	77.40	49.75			
» Inferiore	m	981	121.95	85.40	110.90	77.60	49.90			
» Picena	a	576	71.65	50.20	65.15	45.65	29.35			
Pozzallo, *v. Batt.-Villa S. G.-Messina-Siracusa*	s	1609	200 —	140 —	181.85	127.30	81.65			
Pozzallo, *v. Batt.-Reggio C.-Messina-Siracusa*	s	1633	203.10	142.20	184.65	129.30	83.15			
Pozzolo Formigaro	m	117			13.25	9.30	5.95			
Pra	m	172	21.40	15 —	19.45	13.65	8.75			
Pracchia	a	402	50.05	35.05	45.50	31.85	20.50			
Praja d'Ajeta Tortora	m	1101	136.90	95.80	124.45	87.10	56 —			
Prasco Cremolino	m	109			12.35	8.65	5.55			

STAZIONI E LINEE	RETE	Distanza in Chilometri	PREZZI DEI BIGLIETTI							
			Treni diretti		Treni omnibus			Andata-ritorno		
			1	2	1	2	3	1	2	3
Prata Pratola	m	958	119.10	83.40	108.30	75.80	48.75			
Prato	a	393	48.90	34.25	44.50	31.15	20.05			
Pratola Peligna	a	748	93.05	65.15	84.60	59.25	38.10			
Prato Sesia	m	132	16.20	10.55	15.10	9.75	6.20			
Pratovecchio Stia	s-v	343								
Preganziol	a	121	52.10	36.70	47.65	33.10	21.50			
Premosello	m	173	21.55	15.10	19.55	13.70	8.80			
Pre S. Didier (*dil. post. Aosta*)					18.15	13.75	10.15			
Presenzano	m	811	101.55	73.20	95.05	66.55	12.20			
Prezza	a	770	95.80	67.05	87.10	61 —	39.25			
Priaro	m	188	23.10	16.10	21.25	11.90	9.60			
Priola	m	118	11.10	10.30	16.60	9.55	6.15	20.20	11.15	8.75
Priolo, *v. Batt.-Villa S.G.-Mess.*	s	1530								
» *Batt.-Reggio C.-Mess.*	s	1551	193.30	135.35	175.75	123.05	79.15			
Provaglio d'Iseo	a	253	31.50	22.10	28.65	20.10	12.95			
Pudano	m	1312	166.85	116.80	151.65	106.20	68.25			
Quaderna	a	332	13.85	30.70	39.85	27.90	17.95			
Quarona	m	119	17.25	11.25	16.15	10.15	6.65	21.25	15.70	9.65
Quarto	m	171	21.65	15.15	19.70	13.80	8.85			
Quart Villefranche (P. N.)	m	121			13.75	9.65	6.25	19.50	13.65	8.80
» » (P. S.)	a							18.80	13.20	8.15
Quero Vas	m	172	58.75	11.15	53.10	37.10	21.10			
Quincinetto (P. N.)	m	76			8.60	6.05	3.90	12.55	8.80	5.65
» (P. S.)	m							11.80	8.30	5.30
Quinto al Mare	m	176	21.90	15.35	19.90	13.95	8.95			
Quistello	f-s-f	325								
*Racalmuto, *v. Batt.-Villa S.G.-Messina-Bicocca*	s	1629	202.50	111.75	181.10	128.90	82.85			
Racalmuto, *v. Batt.-Reggio C.-Messina-Bicocca*	s	1653	205.60	113.95	186.90	130.90	81.20			
Racconigi	m	38			1.30	3.05	1.95	6.55	1.60	2.95
*Raddusa, *v. Batt.-Villa S. G.-Messina-Bicocca*	s	1523	189.35	132.35	172.10	120.50	77.15			
Raddusa, *v. Batt.-Reggio Cal.-Messina-Bicocca*	s	1547	192.10	131.75	171.95	122.50	78.80			
*Ragattisi, *v. Batt.-Villa S. G.-Messina-Palermo*	s-o	1773	220.10	151.30	200.35	110.25	90.20			
*Ragattisi, *v. Batt.-Reggio Cal.-Messina-Siracusa*	s-o	1797	223.10	156.10	203.10	112.15	91.10			
*Ragusa, *v. Batt.-Villa S.G.-Mess.-Siracusa*	s	1659	206.25	111.35	187.50	131.25	81.10			
Ragusa, *v. Batt.-Reggio C.-Mess.-Siracusa*	s	1683	209.30	116.35	190.30	133.25	85.70			
*Ragusa Inferiore, *v. Batt.-Villa S. G.-Mess.-Siracusa*	s	1650	205.10	113.60	186.15	130.55	83.95			
Ragusa Inferiore, *v. Battip.-Reggio C.-Mess.-Siracusa*	s	1671	208.20	115.80	189.30	132.55	85.25			
Raiano	a	761	95.05	66.55	86.10	60.50	38.90			
Raiano Superiore	a	771	96.30	67.10	87.55	61.30	39.15			
Ramodipalo	a	355	11.20	30.95	10.20	28.15	18.15			
Rapallo	m	196	21.10	17.10	22.15	15.55	10 —			
Rapolano	m	179	59.55	11.70	51.15	37.90	21.10			
Rapolla Lavello	a	935	116.30	81.15	105.75	71.05	17.60			
Rapone Ruvo	m	910	116.90	81.85	106.30	71.15	17.85			
*Rassina	s-v	522	61.90	15.15	59 —	11.30	26.55			
Ravenna	a	119	52.15	36.55	17.10	33.20	21.10			
Reana del Roiale	a	533	66.35	16.15	60.30	12.25	27.20			
Recco	m	187	23.25	16.30	21.15	11.80	9.55			

STAZIONI E LINEE	RETE	Distanza in Chilometri	PREZZI DEI BIGLIETTI — Treni diretti 1	Treni diretti 2	Treni omnibus 1	Treni omnibus 2	Treni omnibus 3	Andata-ritorno 1	Andata-ritorno 2	Andata-ritorno 3
Reggio Calabria Suc.	m	1372	170.35	149.40	155.05	108.55	69.80			
Reggio di Cal. Cent., *v. Aless.-Roma-Codola-Battip.*	m	1370	170.30	149.25	154.85	108.40	69.70			
Reggio di Cal. Cent., *v. Aless.-Roma-Napoli-Battip.*	m	1386	172.30	120.60	156.65	109.65	70.50			
Reggio di Cal. Porto, *v. Aless.-Roma-Codola-Battip.*	m	1373	170.70	149.50	155.45	108.65	69.85			
Reggio Emilia	a	274	34.45	23.90	31.05	21.75	14 —			
Remedello Sopra	a	268	33.40	23.40	30.35	21.25	13.70			
» Sotto	a	264	32.90	23.05	29.90	20.95	13.50			
Rende S. Fili	m	1285	139.75	111.85	145.25	101.65	65.35			
Rescaldina	n-m	134								
Resiutta	a	372	71.45	49.85	64.70	45.30	29.45			
*Revisondoli Pescocostanzo	a	803	99.85	69.90	90.75	63.55	40.85			
Rezzato	a	240	29.90	20.95	27.20	19.05	12.30			
Rho (P.N.)	m	136	46.95	11.85	15.40	10.80	6.95			
» (P.S.)								22 —	15.40	9.45
Riace, *v. Battip.-S. Eufemia*	m	1327	164.95	115.50	150 —	105 —	67.50			
Riardo	m	841	104.55	73.20	95.05	66.55	42.80			
Ricadi	m	1287	160 —	112 —	145.45	101.85	65.45			
Riccione	a	456	56.75	39.75	51.60	36.15	23.25			
Rieti	a	683	84.95	59.50	77.25	54.10	34.80			
Rifredi	a	408	50.80	35.60	46.20	32.35	20.80			
Rignano sull'Arno	a	439	54.65	38.25	49.70	34.80	22.40			
Rigoli	a	343	42.70	29.90	38.85	27.20	17.50			
Rimini	a	446	55.50	38.90	50.45	35.35	22.75			
Riofreddo	a	733	91.20	63.85	82.90	58.05	37.35			
Riola	a	382	47.55	33.30	43.25	30.30	19.50			
Riomaggiore	m	249	31 —	21.70	28.15	19.70	12.70			
*Rionero Atella Ripacandida	a	938	116.60	81.65	106 —	74.20	47.70			
Ripabottoni	a	834	103.75	72.65	94.30	66.05	42.50			
Ripafratta	a	342	42.60	29.85	38.70	27.15	17.45			
Ripalta	a	803	99.90	69.95	90.80	63.60	40.90			
Ripalimosani	a	858	106.70	74.75	97.05	67.95	43.70			
Riparbella	m	391	48.65	34.05	44.20	30.95	19.90			
*Risano	s-v	548	64.45	45.15	58.90	41.05	26.40			
Riva di Pinerolo	m	34			3.40	2.35	1.55	4.60	3.15	2.30
Riva Trigoso	m	216			24.15	17.40	11 —			
Rivalta Scrivia	m	121	15.05	10.55	13.70	9.60	6.20			
Rivarolo Ligure	m	160	19.90	13.95	18.10	12.70	8.15			
Rive	m	87			9.85	6.90	4.40			
Robbio	m	96	11.95	8.40	10.85	7.60	4.90			
Robecco Pontevico	a	237	29.50	20.65	26.80	18.75	12.10			
Robilante	m	105			11.90	8.35	5.40	17.10	11.95	7.70
Roccabernarda, *v. Batt.-S. Euf.*	m	1303	162 —	113.40	147.25	103.10	66.30			
Roccaciglie	m	94			10.65	7.45	4.80			
Roccadebaldi	m	104			11.80	8.25	5.30			
Rocca d'Evrando	m	812	100.95	70.70	91.80	64.25	41.30			
Rocca di Corno	a	721	89.70	62.80	81.55	57.10	36.75			
Rocca di Fondi	a	715	88.95	62.30	80.85	56.65	36.45			
Rocca Imperiale		1479	146.60	102.65	133.30	93.35	60.05			
*Roccapalumba, *v. Batt.-Villa S. G.-Messina-Termini*	s	1593	198.05	138.65	180.05	126.05	81.05			
Roccapalumba, *v. Batt.-Reggio C.-Messina-Termini*	s	1617	201.10	140.80	182.85	128.05	82.35			
Roccapietra	m	152	17.60	11.45	16.50	10.65	6.80			
Roccaraso	a	806	100.20	70.15	91.10	63.80	41 —			
Rocca Ravindola	m	862	107.15	75.05	97.45	68.20	43.85			
Roccasecca	m	786	97.70	68.40	88.85	62.20	40 —			
Roccastrada	m	481	59.80	41.90	54.40	38.05	24.50			

STAZIONI E LINEE	RETE	Distanza in Chilometri	PREZZI DEI BIGLIETTI — Treni diretti 1	Treni diretti 2	Treni omnibus 1	Treni omnibus 2	Treni omnibus 3	Andata-ritorno 1	Andata-ritorno 2	Andata-ritorno 3
Roccavione	m	402			11.55	8.15	5.25	16.60	11.65	7.50
Roccella Jonica, *v. Batt.-S. E.*	m	1340	166.60	116.60	151.45	106 —	68.15			
Rocchetta Cairo	m	135			15.30	10.70	6.90			
Rocchetta S. Venere	m-a	942	113.40	79.40	103.10	72.15	46.40			
Rodallo (P.N.)	m	40			4.55	3.20	2.05			
» (P.S.)	m							6.20	4.30	2.70
Roggoredo	m-a	457	49.55	13.70	47.75	12.45	8 —			
Rolo Novi	a	348	39.60	27.75	36 —	25.25	16.25			
Romagnano Sesia	m	130	15.85	9.95	14.75	9.15	5.80			
Romagnano Vietri	m	1047	126.15	88.50	114.95	80.15	51.75			
Romano	a	195	24.30	17.05	22.10	15.50	10 —			
Roma S. Paolo	m	648	80.55	56.40	73.25	51.30	33 —			
Roma S. Pietro	m	662	82.30	57.65	74.85	52.40	33.70			
Roma Termini, *v. Aless.-Pisa*	m-a	665	82.70	57.90	75.15	52.65	33.85			
» « *v. Aless.-Pisa-Emp.-Chiusi*		695	86.45	60.55	78.60	55.05	35.40			
» » *Aless.-Pisa-Firenze*		726	90.30	63.25	82.10	57.50	37 —			
» » *v. Piacenza-Bologna-Firenze-Chiusi-Orte*		784	97.55	68.30	88.65	62.10	39.95			
» » *Pisa-Bol.-Falconara*		847	101.65	71.15	92.10	64.70	41.60			
Roma Trastevere, *v. Aless.-Pisa*	m	657	81.70	57.20	74.25	52 —	33.45			
*Rometta, *v. Batt.-Villa S. G.-Mes.*	s	1386	172.30	120.60	156.65	109.65	70.50			
» *Batt.-Reggio C.-Mess.*	s	1410	175.40	122.80	159.40	111.60	71.80			
Ronciglione	m	672	83.60	58.55	76 —	53.25	34.25			
Ronco	m	138	17.20	12.05	15.60	10.95	7.05			
Ronta	a	143	35.15	38.60	30.15	35.10	22.60			
*Rosà	s-v	381	47.40	33.20	43.10	30.15	19.40			
Rosarno	m	1309	162.75	115.90	147.95	103.55	66.60			
Roseto Capo Spulico	m	1194	148.45	103.90	134.95	94.45	60.75			
Rosignano Castellina	m	370	47.25	33.10	42.95	30.10	19.35			
Rosolina	a	117	31.90	36.35	47.20	33.05	21.30			
*Rosolini, *v. Batt.-Villa S. G.-Messina-Siracusa*	s	1595	198.30	138.80	180.25	126.20	81.15			
Rosolini, *v. Battip.-Reggio C.-Messina-Siracusa*	s	1619	201.35	111 —	183.05	128.20	82.15			
Rossano	m	1249	155.35	108.75	111.20	98.85	63.60			
*Rossano Veneto	s-v	379	47.15	33 —	42.85	30 —	19.30			
Rossiglione	m	126			14.25	10 —	6.45			
Rosta	m	20			2.30	1.60	1.05	3.40	2.40	1.20
(*festivi*)	m							2.55	1.80	
Rottofreno	m	175	21.80	15.25	19.80	13.85	8.90			
Rovato	a	215	26.80	18.80	24.35	17.10	11 —			
*Rovellasca Manera	n-m	146	18.15	12.75	16.50	11.55	7.45			
*Rovello	n-m	145	18.05	12.65	16.40	11.50	7.40			
Roverbella	a	295	36.75	25.75	33.40	23.40	15.20			
*Roveri	s-v	137	34.35	38.05	49.40	34.60	22.25			
Roviano	a	727	90.45	63.35	82.25	57.60	37.05			
Rovigo, *v. Vercelli-Pavia-Mant.*	a	376	46.80	32.80	42.55	29.80	19.20			
» *Bologna*	a	115	51.65	36.20	46.95	32.90	21.20			
Rubiera	a	286	35.60	24.95	32.40	22.70	14.60			
Rumianca	m	177			20.05	14.05	9.05			
Russi	a	402	50.05	35.05	45.50	31.85	20.50			
Rustignè	a	150	56 —	39.25	50.90	35.65	22.95			
Rutino	m	1012	125.80	88.10	114.40	80.05	51.50			
S. Agapito Longano	m	883	109.80	76.85	99.80	69.85	44.95			
*S. Agata di Militello, *v. Batt.-Villa S. G.-Messina*	s	1171	182.85	128 —	166.25	116.40	74.85			

STAZIONI E LINEE	RETE	Distanza in Chilometri	PREZZI DEI BIGLIETTI								
			Treni diretti		Treni omnibus			Andata-ritorno		
			1	2	1	2	3	1	2	3
S. Agata di Militello, *v. Batt.-Reggio C.-Messina*	s	1495	185.95	130.20	169.05	118.40	76.45			
S. Agata sul Santerno	a	397	49.40	34.60	44.95	31.50	20.25			
S. Ambrogio	m	28			3.20	2.25	1.45	4.75	3.35	2.15
S. Andrea del Jonio, *v. Battipaglia S. Eufemia*	m	1300	161.60	113.15	146.90	102.85	66.15			
S. Angelo dei Lombardi	m	970	120.65	84.45	109.70	76.80	49.40			
S. Angelo Cinigiano	m	503	62.55	43.80	56.85	39.80	25.60			
S. Antimo S. Irpino	a	990	123.15	86.20	111.95	78.40	50.40			
S. Antonino	m	35	4.40	3.05	4 —	2.80	1.80	6.20	4.35	2.70
S. Antonio	m	171			19.35	13.55	8.70			
S. Antonio Mantovano	a	287	35.75	25.05	32.50	22.85	14.65			
S. Apollinare con Selva	a	382	47.55	33.30	43.25	30.30	19.50			
S. Arcangelo di Romagna	a	436	54.25	38	49.35	34.55	22.25			
S. Basilio Mottola	a	1052	130.85	91.60	118.95	83.30	53.55			
S. Basilio Pisticci	m	1132	143.25	100.30	130.25	91.20	58.65			
S. Benedetto Po	f-s-f	318								
S. Benedetto Tronto	a	624	77.65	54.35	70.60	49.45	31.80			
S. Benigno al Grana	m	88			9.95	7 —	4.50			
S. Benigno di Cuneo	m	80			9.05	6.35	4.10			
S. Bernardino	m	111	13.75	9.65	12.60	8.85	5.70			
S. Biagio	a	118	52.05	36.45	47.30	33.15	21.35			
S. Biagio di Calatta	a	140	54.75	38.35	49.80	34.90	22.45			
S. Cassiano	a	111	51.15	35.85	46.50	32.60	20.95			
*S. Cataldo, *v. Batt.-Villa S.G.-Messina-Bicocca*	s	1589	197.35	138.30	179.60	125.70	80.85			
S. Cataldo, *v. Battip.-Reggio C.-Messina-Bicocca*	s	1613	200.60	140.45	182.40	127.70	82.15			
S. Caterina del Jonio, *v. Battipaglia-S. Eufemia*	m	1310	162.85	111 —	148.05	103.65	66.65			
S. Caterina Reggio	m	1361	169.35	118.70	151.15	107.90	69.40			
*S. Caterina Xirbi, *v. Batt.-Villa S. G.-Messina-Bicocca*	s	1576	195.90	137.15	178.10	121.70	80.15			
S. Caterina Xirbi, *v. Batt.-Reggio C.-Messina-Bicocca*	s	1600	199 —	139.35	180.90	126.70	81.50			
S. Cesario di Lecce	a	1139	111.65	99.20	128.80	90.15	58 —	8.20	5.75	3.70
S. Croce del Sannio	a	897	111.55	78.10	101.15	71.05	15.70			
S. Damiano d'Asti	m	19			5.55	3.90	2.50			
S. Demetrio de' Vestini	a	761	91.65	66.30	86.05	60.25	38.75			
S. Donà di Piave	a	110	51.75	38.35	10.80	31.90	22.15			
S. Donato di Lecce	a	1111	112.25	99.60	129.35	90.55	58.25			
S. Donato di Marche	a	606	75.10	52.80	68.55	18	30.90			
S. Donnino	m	100	19.75	11.85	15.20	11.65	20.35			
S. Elena	a	373	16.15	32.55	12.20	29.60	19.05			
S. Ellero	a	135	51.15	37.90	19.25	31.50	22.20			
S. Elpidio a mare	a	589	73.30	51.30	66.70	16.70	30.05			
S. Eufemia	m	1228	152.70	106.90	138.80	97.15	62.15			
S. Eufemia Marina	m	1221	152.15	106.55	138.35	96.85	62.30			
S. Felice sul Panaro	a	378	17.05	32.95	12.80	29.95	19.30			
*S. Filippo Archi, *v. Batt.-Villa S. G.-Messina*	s	1397	173.65	121.60	157.90	110.55	71.05			
S. Filippo Archi, *v. Batt.-Reggio C.-Messina*	s	1121	176.75	123.75	160.70	112.55	72.10			
*S. Flavia, *v. Batt.-Villa S. G.-Messina*	s	1581	196.55	137.60	178.70	125.10	80.10			
S. Flavia, *v. Batt.-Reggio C.-Messina*	s	1605	199.65	139.80	181.50	127.10	81.75			
*S. Fratello Acquedolci, *v. Batt.-Villa S. G.-Messina*	s	1176	183.50	128.15	166.80	116.80	75.10			
S. Fratello Acquedolci, *v. Batt.-Reggio C.-Messina*	s	1500	186.55	130.65	169.60	118.75	76.10			

STAZIONI E LINEE	RETE	Distanza in Chilometri	PREZZI DEI BIGLIETTI								
			Treni diretti		Treni omnibus			Andata-ritorno		
			1	2	1	2	3	1	2	3
S. Germano Vercellese (P.N.)	m	65					7.35	5.15	3.35			
» (P.S.)	m									10.05	7.05	4.55
S. Giacomo Calopezzati	m	1265	157.30	110.15	113 —	100.15	61.10			
S. Giacomo di Martig.	a	352	13.85	30.70	39.85	27.90	17.95			
S. Giano	m	158	19.65	13.75	17.90	12.15	8.05			
S. Giorgio, *v. Batt.-Villa S. G. Messina*	s	1138	178.75	125.15	162.50	113.75	73.15			
S. Giorgio, *v. Batt.-Reggio C.-Messina*	s	1162	181.85	127.35	165.35	115.75	71.15			
S. Giorgio Casale, *v. Chivasso-Casale Monferrato*	m	86			9.75	6.85	1.10			
S. Giorgio Casale, *v. Asti*	m	95	11.85	8.30	10.75	7.55	1.85			
S. Giorgio della Richinvelda	a	501	62.35	13.65	56.70	39.70	25.55			
S. Giorgio di Nogaro	s-v	199								
S. Giorgio di Piano	a	333	13.95	30.80	39.95	28 —	18.05			
S. Giorgio Pertiche	s-v	390								
S. Giovanni a Teduccio	m	917	111 —	79.80	103.65	72.55	16.65			
S. Giovanni d'Asso	m	186	60.15	12.30	55.05	38.15	21.75			
S. Giovanni in Croce	a	255	31.75	22.25	28.90	20.25	13.05			
S. Giovanni in Persiceto	a	356	11.35	31.05	10.25	28.25	18.20			
S. Giovanni Manzano	a	538	66.95	16.90	60.85	12.65	27.15			
S. Giovanni Valdarno	a	158	57 —	39.95	51.85	36.30	23.35			
S. Giuliano (Bagni di)	a	310	12.35	29.65	18.50	26.95	17.35			
S. Giuliano del Sannio	a	886	110.20	11.15	100.20	10.15	15.15			
S. Giuliano Piemontese	m	105	13.10	9.15	11.90	8.35	5.35			
S. Giulietta	m	111	17.90	12.55	16.30	11.10	7.35			
S. Giuseppe d'Ottaiano	m	912	113.10	19.10	103.10	12.15	16.10			
S. Giuseppe di Cairo	m	127	15.90	11.15	11.15	10.15	6.60	21.15	15.10	9.25
S. Giustina	a	197	61.85	13.30	56.25	39.10	25.35			
S. Gregorio	m	1376	171.05	119.75	155.50	108.85	70 —			
S. Ilario	a	256	31.90	22.35	29 —	20.30	13.10			
S. Ilario Ligure	m	179			20.25	11.20	9.15			
S. Ilario Sangro	a	811	101.20	70.85	92 —	61.10	11.10			
S. Lazzaro	a	112	12.60	29.85	18.70	27.15	17.15			
S. Lorenzo, *v. Aless.-Genova*	m	192			21.70	15.20	9.80			
*S. Lorenzo, *v. Batt.-Villa S.G.-Mess.-Palermo*	s-o	1608	199.90	139.95	181.75	127.20	81.80			
S. Lorenzo, *v. Batt.-Reggio C.-Mess.-Palermo*	s-o	1632								
S. Lorenzo al Mare	m	222	27.60	19.35	23.10	17.60	11.30			
S. Lorenzo Maggiore	a	922	111.70	80.30	101.25	13 —	16.95			
S. Luce	m	366	15.50	31.85	11.10	29 —	18.65			
*S. Lucia, *v. Batt.-Villa S.G.-Mes.*	s	1395	173.10	121.10	157.15	110.15	11 —			
» *Batt.-Reggio C.-Mess.*	s	1119	176.15	123.60	160.15	112.35	72.30			
S. Lucido	m	1176	116.20	102.35	132.90	93.05	59.80			
S. Mama	s-v	118								
S. Marcel (P.N.)	m	118			13.10	9.10	6.05	19.05	13.35	8.60
» (P.S.)	m							18.35	12.90	8.30
*S. Marco d'Alunzio, *v. Battip.-Villa S. G.-Messina*	s	1167	182.35	127.65	165.80	116.05	71.60			
» *v. Batt.-Reggio C. Messina*	s	1191	185.15	129.85	168.60	118.05	73.95			
S. Marco Roggiano	m	1233	155.80	109.10	111.65	99.20	63.80			
S. Margherita Ligure	m	191	21.15	16.90	21.95	15.35	9.90			
S. Maria Capua Vetere	m	171	108.65	76.05	98.80	69.15	11.15			
S. Maria di Catanzaro, *v. Battipaglia-S. Eufemia*	m	1269	157.75	110.15	113.10	100.10	61.55			
S. Maria Maddalena	a	389	18.15	33.90	11.05	30.85	19.85			
S. Marinella	m	191	73.85	51.70	67.15	17 —	30.25			
S. Martino al Cimino	m	615	80.25	56.20	72.95	51.10	32.85			
S. Martino Buonalbergo	a	306	38.10	26.70	31.65	21.30	15.65			
S. Martino della Battaglia	a	266	33.15	23.20	30.15	21.10	13.60			

STAZIONI E LINEE	RETE	Distanza in Chilometri	PREZZI DEI BIGLIETTI								
			Treni diretti		Treni omnibus			Andata-ritorno		
			1	2	1	2	3	1	2	3
S. Martino di Lupari	s-v	378								
S. Martino in Gattara	a	445	51.65	36.20	46.95	32.90	21.20			
S. Martino in Pensilis	a	791	98.40	68.90	89.45	62.65	40.30			
S. Martino al Tagliamento	a	499	62.40	43.50	56.45	39.55	25.45			
S. Marzanotto	m	61	7.55	5.30	6.90	4.85	3.15			
S. Marzanotto Rivi	m	62	7.70	5.40	7.05	4.95	3.20			
S. Maura la Bruca	m	1046	130.05	91.05	118.20	82.75	53.20			
S. Michele del Quarto	a	423	52.65	36.90	47.85	33.55	21.60			
S. Michele di Pagano	m	195			22.05	15.45	9.95			
S. Miniato	m	369	45.90	32.15	41.70	29.20	18.80			
S. Nicola	a	1179	146.60	102.65	133.30	93.35	60.05			
S. Nicola di Melfi	a	925	115.05	80.55	104.60	73.25	47.10			
*S. Nicola, *v. Battip.-Villa S. G.-Messina*	s	1370	195.20	136.65	177.45	124.20	79.85			
S. Nicola, *v. Battip.-Reggio C.-Messina*	s	1394	198.25	138.80	180.25	126.20	81.20			
S. Nicola Varco	m	976	121.35	84.95	110.50	77.25	49.65			
S Nicolò	m	180	22.40	15.70	20.35	14.25	9.20			
S. Onofrio	m	668	83.05	58.15	75.50	52.85	34 —			
*S. Paolo, *via Batt.-Villa S. G.-Messina-Siracusa*	s	1588	197.40	138.20	179.45	125.65	80.75			
S. Paolo, *v. Battip.-Reggio C.-Messina-Siracusa*	s	1612	200.50	140.40	182.30	127.65	82.10			
S. Patrizio	a	405	50.40	35.30	45.85	32.10	20.65			
S. Pelagio	a	535	66.60	46.65	60.55	42.40	27.30			
S. Pietro	a	327	40.70	28.55	37.05	25.95	16.70			
S. Pietro a Maida-Maida	m	1235	153.55	107.50	139.60	97.70	62.80			
S. Pietro a Sieve	a	440	54.75	38.35	49.80	34.90	22.45			
S. Pietro Avellana	a	840	104.45	73.40	94.95	66.45	42.75			
S. Pietro a Vico	m	339	42.15	29.50	38.35	26.85	17.25			
S. Pietro Berbenno	a	271	33.75	23.65	30.70	21.50	13.85			
S. Pietro di Legnago	a	327	40.70	28.55	37.05	25.95	16.70			
S. Pietro in Casale	a	359	44.70	31.30	40.65	28.45	18.35			
S. Pietro in Gù	s-v	362								
S. Pietro Vernotico	a	1113	138.40	96.90	125.85	88.10	56.65			
S. Polo dei Cavalieri	a	709	88.20	61.75	80.20	56.15	36.15			
S. Polo Matese	a	888	110.45	77.35	100.40	70.30	45.25			
S. Prospero Parmense	a	253	31.50	22.10	28.65	20.10	12.95			
S. Quirico	m	154			17.45	12.20	7.85			
St-Rhémy (*ditig. post.*) *Aosta.*					18.65	14.25	10.65			
S. Remo, *via Savona*	m	240	29.85	20.90	27.25	19.05	12.35			
» *Aless.-Sampierdarena*	m	296	36.80	25.80	33.45	23.45	15.10			
» *Alessand.-Genova*	m	302	37.55	26.30	34.15	23.90	15.40			
S. Romano	m	363	45.15	31.60	41.05	28.75	18.50			
S. Salvo	a	755	93.90	65.75	85.40	59.80	38.45			
S. Secondo	m	43			3.90	2.95	1.95	5.80	4.35	2.90
SS. Cosma e Damiano Castelforte	m	887	110.30	77.20	100.25	70.20	45.15			
S. Severa	m	602	74.85	52.40	68.05	47.65	30.65			
S. Severino	a	616	76.65	53.65	69.70	48.80	31.40			
S. Severo	a	833	103.60	72.55	94.20	65.95	42.45			
S. Silvestro	m	50			5.65	4 —	2.55			
S. Sostene, *v. Battip.-S. Euf.*	m	1296	161.10	112.80	146.45	102.55	65.95			
S. Spirito Bitonto	a	974	121.15	84.80	110.15	77.10	49.60			
S. Stefano al Corno	a	197	24.55	17.20	22.35	15.65	10.10			
S. Stefano Belbo *v. Asti-Castag.*	m	88			10 —	7 —	4.50	14.90	10.45	6.55
» » *Sanfrè*	m	92			10.35	7.25	4.70			
*S. Stefano di Camastra, *v. Batt.-Villa S. G.-Messina*	s	1499	186.35	130.45	169.40	118.60	76.25			
S. Stefano di Camastra, *v. Batt.-Reggio C.-Messina*	s	1523	189.40	132.65	172.20	120.60	77.55			

STAZIONI E LINEE	RETE	Distanza in Chilometri	PREZZI DEI BIGLIETTI								
			Treni diretti		Treni omnibus			Andata-ritorno		
			1	2	1	2	3	1	2	3
S. Stefano di Magra	m	269	33.45	23.45	30.40	21.30	13.70			
S. Stefano Lodigiano	a	497	24.55	17.20	22.35	15.65	10.10			
S. Stefano Riva Ligure	m	229	28.50	19.95	25.90	18.15	11.65			
S. Stino	a	453	56.40	39.50	51.25	35.90	23.10			
S. Teodoro	m	166			18.80	13.15	8.45			
*S. Teresa di Riva, *v. Battip.-Villa S. G.-Messina*	s	1398	173.80	121.65	158 —	110.60	71.10			
S. Teresa di Riva, *v. Battip.-Reggio C.-Messina*	s	1422	176.90	123.85	160.80	112.60	72.45			
S. Trovaso	a	423	52.65	36.90	47.85	33.55	21.60			
S. Valentino	a	717	89.20	62.45	81.10	56.80	36.55			
St.-Vincent (P. N.)	m	102			11.60	8.15	5.25	16.60	11.65	7.50
» (P. S.)	m							15.90	11.15	7.20
S. Vincenzo	m	107	30.60	35.15	46 —	32.20	20.70			
S. Vito al Tagliamento	a	183	60.10	42.10	54.65	38.30	24.65			
S. Vito d'Otranto	a	1087	134.80	94.10	122.35	85.80	55.20			
S. Vito Lanciano	a	744	88.85	62.20	80.75	56.55	36.10			
S. Vittoria	m	57			6.50	4.60	3 —	9.60	6.75	4.35
S. Zeno Folzano	a	239	29.80	20.85	27.10	19 —	12.25			
Sacile	a	472	58.75	41.15	53.10	37.10	24.10			
Sairano	m	136			15.10	10.80	6.95			
Sala al Barro	a	209	26.05	18.25	23.70	16.60	10.70			
Sala Consilina	m	1043	129.65	90.80	117.90	82.55	53.05			
Salandra Grottole	m	1119	139.10	97.10	126.15	88.35	56.95			
Salbertrand	m	70			7.95	5.55	3.60	12.20	8.55	5.55
Sale Langhe	m	107			12.20	8.55	5.55			
*Salemi, *v. Batt.-VillaS.G.-Mess.-Palermo*	s-o	1701	264.15	148.05	192.25	134.55	86.50			
*Salemi, *v. Batt.-Reggio C.-Mess.-Palermo*	s-o	1725	244.15	150.10	194.95	136.15	87.75			
Salerno, *v. Aless.-Pisa-Codola*	m	951	118.25	82.75	107.50	75.25	48.10			
» *Aless.-Pisa-Napoli*	m	968	120.35	84.25	109.10	76.60	49.25			
Saletto	a	349	43.15	30.15	39.50	27.70	17.80			
Saliceto	m	115			13.10	9.20	6 —			
Saline di Reggio	m	1392	173.05	121.15	157.30	110.15	70.80			
Saline Margherita di Savoia	a	924	114.95	80.15	104.50	73.15	47.05			
Salone	a	677	84.25	59 —	76.60	53.65	34.50			
Salso maggiore	f-e		30.10	20.75	27.85	18.95	12.05			
Saluggia	m	40			4.55	3.20	2.05	6.75	4.75	3.05
Salussola	s-b	74			8.35	5.95	3.90			
Saluzzo, *v. Airasca*	m	60			6.25	4.50	2.95	9.25	6.65	4.35
» *Cavaller.-Savigliano*	m	67			7.60	5.30	3.45	11.15	7.80	5 —
(*festivi*)	m							7.70	5.15	3.65
Salvaterra	m	973	120.95	84.70	109.95	77 —	49.50			
Salza Irpina	a	351	43.70	30.60	39.75	27.85	17.90			
Sambenedetto del Tronto	a	624	77.65	54.35	70.60	49.45	31.80			
Sambiase	m	1234	153.40	107.40	139.45	97.65	62.75			
Sambonifacio	a	320	39.85	27.90	36.25	25.40	16.35			
Samoggia	a	348	39.60	27.75	36 —	25.25	16.25			
Samolaco	a	257	32 —	22.45	29.10	20.10	13.15			
Sampierdarena, *v. Alessandria*	m	163	20.30	14.20	18.45	12.90	8.30	26.95	18.85	12.20
» (*treno 7 sera*)	m		19.50	13.65						
» *v. Asti-Ovada*	m	158	19.65	13.75	17.90	12.50	8.05			
*Sampieri, *v. Batt.-Villa S. G.-Messina-Siracusa*	s	1619	201.25	140.90	182.95	128.10	82.35			
Sampieri, *v. Battip.-Reggio C.-Messina-Siracusa*	s	1643	204.35	143.10	185.80	130.10	83.65			
Sandigliano	s-b	80								
Sanfrè	m	42			4.80	3.35	2.20	7.10	5 —	3.20

STAZIONI E LINEE	RETE	Distanza in Chilometri	PREZZI DEI BIGLIETTI							
			Treni diretti		Treni omnibus			Andata-ritorno		
			1	2	1	2	3	1	2	3
Sangone	m	8			0.75	0.55	0.40	1.40	0.85	0.55
» *(festivi)*								0.85	0.65	0.45
Sanguinetti	a	345	39.25	27.50	35.65	25 —	16.40			
Sannazzaro	m	426			14.25	10 —	6.45			
Sannicola	a	1479	146.60	102.65	133.30	93.35	60.05			
Sante Marie	a	752	93.55	65 50	85.05	59.55	38.30			
Santerano	a	1037	128.95	90.30	117.25	82.40	52.80			
Santhià	m	59	7.35	5.15	6.70	4.70	3.05	10.35	7.25	4.45
Santuario	m	144			16 05	11.25	7.30			
*Saponara Bauso, *via Battip.-Villa S. G.-Messina*	s	1384	172.05	120.45	156.40	109.50	70.40			
Saponara Bauso, *via Batt.-Reggio C.-Messina*	s	1408	175.15	122.65	159.25	111.50	71.70			
Sapri	m	1077	133.90	93.75	121.75	85.20	54 80			
Sarmato	m	170	21.15	14.80	19.25	13.45	8.65			
Saronno	n-m	141								
Sarno	m	920	114.40	80.05	104 —	72.80	46.80			
Sartirana, *via Chivasso-Casale*	m	110			12.45	8.75	5.60			
» *v. Alessandria*	m	118	14.70	10 30	13.35	9.35	6.05	20 —	14 —	8.90
Sarzana	m	272	33.85	23.70	30.75	21.55	13.85			
Sassano Tegiano	m	1048	130.30	91 20	118.45	82.90	53.30			
Sassa Tornimparte	a	738	91.80	64.30	83.45	58.45	37.60			
Sasso	a	354	44.10	30.90	40 10	28.10	18.10			
Sassoferrato	a	640	79.90	55.45	69 —	48.35	31.10			
Sassuolo	r-e	297								
Savigliano	m	52			5.90	4.15	2.65	8.70	6.10	3.95
Savignano di Romagna	a	433	53.90	37.75	49 —	34.35	22.10			
Savignano Greci	a	945	118.80	79 70	103.45	72.45	46.60			
Savio	a	433	53.90	37.75	49 —	34.35	22.10			
Savona Letimbro, *via Bra*	m	447	18.40	12.90	16 70	11.70	7.60	24.55	17.20	10.55
» » *Asti-Ovada*	m	198	24.65	17.25	22.40	15.70	10.10			
» » *Aless.-Sampierd.*	m	203	25.25	17.70	22.95	16.10	10.35			
Scafati	m	929	115.50	80.85	105 —	73.50	47.25			
Scalea	m	1113	138.35	96.85	125.80	88.05	56.60			
Scalenghe	m	30			2.85	2.10	1.40	4 25	3.15	2.10
*Scaletta Zanclea, *v. Batt.-Villa S. G.-Messina*	s	1383	171.95	120.35	156.30	109.40	70.35			
Scaletta Zanclea, *v. Batt.-Reggio C.-Messina*	s	1407	175 —	122.55	159.10	111.40	71.65			
Scandiano	r-e	287								
*Schio	s v	380	47.30	33.10						
Schivenoglia	f-s f	332								
*Sciara *v. Batt.-Villa S. G.-Mess.*	s	1375	195.80	137.05	178 —	124.60	80.10			
» *v. Batt.-Reggio C.-Mess.*	s	1399	198.90	139.25	180.80	126.60	81.45			
*Scicli, *v. Batt.-Villa S. G.-Messina-Siracusa*	s	1630	202.65	141.85	184.20	128.95	82.90			
Scicli, *v Batt.-Reggio C.-Messina-Siracusa*	s	1654	205.70	144.05	187.05	130.95	84.25			
Scilla	m	1347	167.45	117.25	152.25	106.55	68.50			
*Scoglio S. Andrea	m	166	20.65	14.45	18.80	13.15	8.45			
*Scordia, *v. Batt.-Villa S. G.-Messina-Valsavoia*	s	1497	186.10	130.30	169.20	118.45	76.15			
Scordia, *v. Batt.-Reggio C.-Messina Valsavoia*	s	1521	189.20	132.45	172 —	120.45	77.45			
Scurcola Marsicana	a	765	95.15	66.65	86.50	60.60	39 —			
Secugnago	a	195	24.30	17.05	22.10	15.50	10 —			
Sedico Bribano	a	502	62.45	43.75	56.80	39.80	25.60			
Segni Paliano	m	748	89.25	62.50	81.15	56.80	36.55			
Sella	m	147			16.65	11.65	7.50			
Sella di Corno	a	727	90.45	63.35	82.25	57.60	37.05			

STAZIONI E LINEE	RETE	Distanza in Chilometri	PREZZI DEI BIGLIETTI							
			Treni diretti		Treni omnibus			Andata-ritorno		
			1	2	1	2	3	1	2	3
Sellia, *v. Battip.-S. Eufemia*	m	1294	160.50	112.35	145.90	102.15	65.65			
Senigallia	a	344	63.95	44.80	58.15	40.75	26.20			
Sepino	a	890	110.70	77.50	100.65	70.45	45.35			
Seravezza	m	296	36.80	25.80	33.45	23.45	15.10			
Seregno, *v. Milano*	m-a	173	21.55	15.10	19.55	13.70	8.80			
» *Novara*	n-m	157								
Seriate	a	205	25.55	17.90	23.25	16.30	10.50			
Serino	m	958	119.10	83.40	108.30	75.80	48.75			
Sermide	f-s-f	351								
Sermoneta Norma Bass.	m	737	91.65	64.15	83.30	58.30	37.50			
Serra Aiello	m	1204	149.70	104.80	136.10	95.25	61.25			
Serradifalco, *v. Batt.-Villa S.G.-Messina-Bicocca*	s	1601	199.05	139.95	180.95	126.65	81.45			
Serradifalco, *v. Batt.-Reggio C.-Messina-Bicocca*	s	1625	202.10	141.50	183.75	128.65	82.75			
Serralunga Cereseto	m	87	10.55	7.40	9.90	6.90	4.45	14.80	10.35	6.65
Serra S. Quirico	a	374	71.05	49.75	64.60	45.25	29.10			
Serravalle Pistoiese, *v. Aless.-Pisa-Lucca*	a	393	48.90	34.25	44.50	31.15	20.05			
» *v. Aless.-Viareg.-Lucca*	a	372	46.30	32.45	42.10	29.50	19 —			
Serravalle Scrivia	m	119	14.80	10.40	13.45	9.45	6.10			
Sessa Aurunca	m	872	108.50	75.90	98.60	69	44.35			
Sessano Civitanova	a	864	107.40	75.20	97.65	68.35	43.95			
Sesto Calende	m	133	16.55	11.60	15.05	10.55	6.80			
Sesto Campano	m	847	105.30	73.70	95.75	67 —	43.10			
Sesto Cordovado	a	476	59.25	41.50	53.85	37.75	24.30			
Sesto Fiorentino	a	403	50.15	35.15	45.60	31.95	20.55			
Sesto Imolese	s-v	409	50.85	35.60	46.25	32.40	20.80			
Sesto S. Giovanni	m-a	137	19.35	13.70	17.75	12.45	8 —			
Sestri Levante	m	212	26.40	18.45	24 —	16.80	10.80			
Sestri Ponente	m	167	20.80	14.55	18.90	13.25	8.50			
Settimo	m	17	2.15	0.75	1.95	0.75	0.40	3.05	1.20	0.65
(festivi)	m							2.40		
Seveso S. Pietro	n-m	176								
Sezze	m	107	13.35	9.35	12.10	8.50	5.45			
Sezzè Romano	m	148	93 —	65.10	84.60	59.20	38.05			
*Sferro, *v. Battip.-Villa S. G.-Messina-Bicocca*	s	1494	185.75	130 —	168.85	118.20	76 —			
Sferro, *v. Batt.-Reggio C.-Mess.-Bicocca*	s	1518	188.80	132.20	171.65	120.20	77.30			
Sgurgola	m	732	91 —	63.70	82.75	57.95	37.25			
Sibari	m	1223	152.05	106.45	138.20	96.75	62.20			
Sicignano	m	1002	124.55	87.20	113.25	79.30	51 —			
Siderno Marino, *v. Batt.-S. E.*	m	1352	168.10	117.65	152.80	106.95	68.75			
Sieci	a	127	53.15	37.25	48.35	33.85	21.80			
Siena	m	142	54.95	38.50	49.95	35 —	22.50			
Signa	m	396	49.25	34.50	44.75	31.35	20.15			
Silvi	a	673	83.75	58.65	76.10	53.30	34.30			
*Simeto, *v. Batt.-Villa S. G.-Mess.-Bicocca*	s	1481	184.10	128.90	167.40	117.15	75.35			
» *Batt.-Reggio C.-Mess.-Bic.*	s	1505	187.20	131.10	170.20	119.15	76.65			
Simmeri e Crichi, *v. Batt.-S. E.*	m	1286	159.85	111.90	145.35	101.75	65.40			
Sinalunga	m	498	61.95	43.35	56.30	39.40	25.35			
Sipicciano	a	605	75.30	52.70	68.40	47.90	30.85			
*SiracusaStaz., *v. Batt.-Villa S. G.-Messina*	s	1547	192.30	134.65	174.85	122.40	78.70			
» *v. Batt.-Reggio C.-Mess.*	s	1571	195.40	136.80	177.65	124.40	80 —			
*Siracusa Porto, *v. Batt.-Villa S. G.-Messina*	s	1449	192.35	134.80	175.05	122.55	78.80			
» *v. Batt.-Reggio C.-Mess.*	s	1573	195.65	137 —	177.85	124.55	80.40			

STAZIONI E LINEE	RETE	Distanza in Chilometri	PREZZI DEI BIGLIETTI — Treni diretti 1	Treni diretti 2	Treni omnibus 1	Treni omnibus 2	Treni omnibus 3	Andata-ritorno 1	Andata-ritorno 2	Andata-ritorno 3
Sizzano	m	423	15.05	9.95	13.95	9.45	5.80			
Solarolo	a	383	47.70	33.40	43.35	30.35	19.55			
Solbiate Albiolo	n-m	471								
Solero	m	82			9.30	6.50	4.20	13.50	9.45	6.40
Soleto	a	1457	143.90	100.75	130.80	91.60	58.90			
Soliera	a	307	38.25	26.80	34.75	24.35	15.70			
Solignano	m	283	35.20	24.65	32 —	22.40	14.40			
Solmona, *v. Piac.-Castell.-Adria*	a	753	93.65	65.60	85.15	59.65	38.35			
» *v. Aless.-Pisa-Roma*	a	837	104.05	72.85	94.60	66.25	42.60			
Solmona Introdacqua	a	736	94 —	65.80	85.45	59.80	38.45			
Solofra	m	954	118.60	83.05	107.85	75.50	48.35			
Solopaca	a	915	113.80	79.70	103.45	72.45	46.60			
Sommacampagna	a	285	33.50	24.85	32.30	22.60	14.55			
Somma Lombardo	m	113	17.80	12.45	16.20	11.35	7.30			
Sommariva del Bosco	m	39	4.85	3.40	4.45	3.40	2.05	6.80	4.75	2.95
Sondrio	a	284	35 —	21.50	31.85	22.30	14.35			
Sondrio (lago di)			34.65	25.90			15.45			
Sonnino	m	767	95.35	66.75	86.70	60.70	39.05			
Sora	m	846	101.45	71.05	92 25	64.55	41.50			
Sorbolo	s-v	257								
Soresina	a	221	27.55	19.30	25.05	17.55	11.30			
Sori	m	183	22.75	15.95	20.70	14.50	9.35			
Soverato, *v. Battip.-S. Eufemia*	m	1293	160.75	112.55	146.15	102.30	65.75			
Spaccaforno, *via Battip.-Villa S. G.-Messina-Siracusa*	s	1601	199.05	139.35	180.95	126.65	81.45			
Spaccaforno, *v. Batt.-Reggio C.-Messina-Siracusa*	s	1625	202.10	141.50	183.75	128.65	82.75			
*Spagnuola, *v. Batt.-Villa S. G.-Messina-Palermo*	s-o	1767	219.65	153.75	199.70	139.80	89.90			
*Spagnuola, *v. Battip.-Reggio C.-Messina-Palermo*	s-o	1794	222.65	155.85	202.40	141.70	91.10			
Sparanise	m	853	106.30	74.40	96.65	67.65	43.50			
Spello	a	610	75.90	53.15	69 —	48.35	31.10			
Spercenigo	a	437	54.40	38.10	49.45	34.65	22.30			
Spezia	m	256	31.85	22.30	28.95	20.25	13.05			
Spezzano Castrovillari	m	1239	154.10	107.90	140.10	98.10	63.10			
Spigno, *via Asti*	m	129			14.60	10.25	6.40			
» *v. S. Giuseppe Cairo*	m	150			16.95	11.90	7.65			
» *v. Alessandria*	m	152	18.90	13.25	17.20	12.05	7.75			
Spilimbergo	a	508	63.20	44.30	57.50	40.25	25.90			
Spinazzola	a	968	120.40	84.30	109.45	76.65	49.30			
Spinetoli Colli	a	641	79.75	55.85	72.50	50.80	32.65			
Spinetta	m	99	12.35	8.65	11.20	7.85	5.05			
Spoleto	a	640	79.65	55 75	72.40	50.70	32.60			
Spotorno, *via Savona*	m	159	19.70	13.75	18 —	16.20	8.10			
» *v. Sampierdarena*	m	215	26.20	18.35	24.30	17.05	10.95			
Spresiano	a	442	55 —	38.55	50 —	35.05	22.55			
Squillace, *v. Battip.-S. Euf.*	m	1284	159.25	111 50	144.80	101.35	65.15			
Squinzano	a	1420	139.30	97 55	126.65	88.65	57.05			
Stagno	m	356	44.30	31 —	40.25	28.20	18.15			
Stanghella	a	382	47 50	33 25	43.20	30.25	19.45			
Stazione per la Carnia	a	564	70.20	49.20	63.80	44.70	28.75			
Sternatia	a	1151	143.15	100.20	130.15	91.10	58.60			
Sticciano	m	472	58.70	41.10	53.35	37.35	24.05			
Stimigliano	a	638	79.40	55.60	72.15	50.55	32.50			
Stradella	m	155	19 35	13.55	17.55	12.30	7.90	25.75	18.05	11.05
Strambino	m	53			6.05	4.20	2.75	9.15	6.45	4.05
Stresa (Lago Maggiore)			18.40	13.10	17.25	12.60	8.10			
Strevi, *via Alessandria*	m	119	14.80	10.10	13.15	9.15	6.10			
» *v. Asti-Acqui*	m	109	13 —	9.10	12.35	8.65	5.55			

STAZIONI E LINEE	RETE	Distanza in Chilometri	PREZZI DEI BIGLIETTI — Treni diretti 1	Treni diretti 2	Treni omnibus 1	Treni omnibus 2	Treni omnibus 3	Andata-ritorno 1	Andata-ritorno 2	Andata-ritorno 3
Stroncone	a	651	81 —	56.70	73.65	51.55	33.20			
Strongoli	m	1319	164.05	114.85	149.10	104.40	67.45			
Sturla	m	173	21.55	15.10	19.55	13 70	8.80			
Subbiano	s-v	512	63.65	44.55	57.90	40.50	26.05			
Suno	a	421	15.05	10.55	13.70	9.60	6.20			
Surbo	a	1128	140.30	98.20	127.55	89.30	57.45			
Susa	m	53	6.55	4.65	6 —	4.20	2.70	9.25	6.50	4 —
Susegana	a	148	55.75	39.05	50.70	35.20	22.85			
Sutera, *v. Batt.-Villa S.G.-Mess.*	s	1628	202.40	141.70	184 —	128.80	82.80			
» *Batt.-Reggio C.-Mess.*	s	1652	205.45	143.85	186.80	130.80	84.20			
Suzzara	a	302	37.60	26.35	34.20	23.95	15.45			
Taggia	m	232	28.85	20.20	26.25	18.40	11.80			
Tagliacozzo	a	757	94.15	65.95	85.60	59.95	38.55			
Taino Angera	m	139	17.30	12.10	15.75	11 —	7 10			
Talamona	a	259	32.25	22.60	29.35	20.55	13.25			
Talamone	m	500	62.15	43.55	56.50	39.55	25.45			
Tarantasca	m	85			9.65	6.75	4.35			
Taranto	m-a	1100	136.80	95.80	124.35	87.10	56 —			
Tarcento	a	542	67.45	47.25	61.30	42.95	27.65			
Tarsia	m	1247	155.05	108.55	140.95	98 65	63.45			
Tassignano	a	339	42.20	29.55	38.40	26.90	17.30			
Taurasi	m	988	122.85	86 —	111.65	78.20	50.25			
Tavagnasco Settimo (P. N.)	m	73			8.30	5.85	3.80			
» (P. S.)	m							11.35	7.95	5.15
Tavazzano	a	175	21.85	15.25	19.80	13.85	8.90			
Tavernelle	a	140	12.35	9.65	11.30	7.95	5.15			
Tavernelle d'Emilia	a	147	13.20	10.25	12.30	8.60	5.55			
Tavolato	m	673	83.70	58.60	76.05	53.25	34.20			
Teano	m	847	105.30	73.70	95.75	67 —	13.10			
Teglio Veneto	a	171	58.60	11.05	53.30	37.35	24.05			
Telese Cerreto	a	911	113.30	79.35	103 —	72.15	16.10			
Teramo	m	671	83.80	58.65	76.20	53.10	34.30			
Termini Imerese, *via Battip.-Villa S. G.-Mess.*	s	1560	193.95	135.75	176.30	123.10	79.35			
» *v. Batt.-Reggio C.-Mess.*	s	1581	197 —	137.95	179.10	125.10	80.65			
Termoli	a	775	96.10	67.50	87.65	61.10	39.50			
Ternati Varano	m	167	20.80	11.55	18.90	13.25	8.50			
Terni, *via Aless.-Pisa-Empoli-Chiusi*	a	612	79.90	55.95	72.60	50.85	32.70			
Terni, *v. Piac.-Bol.-Falconara.*	a	706	87.85	61.50	79.85	55.90	36 —			
Terno	a	189	23.50	16.45	21.10	14.95	9.65			
Terontola	a	532	66.20	16.35	60.20	12.15	27.15			
Terracina	m	786	97.70	68.10	88.85	62.20	10 —			
Terralba S. Fruttuoso	m	171	21.30	11.90	19.35	13.55	8.70			
Terranova	m	87			9.85	6 90	1.15			
*Terranova di Sicilia, *v. Battip.-Villa S.G.-Mess.-Siracusa*	s	1693	210.15	117.35	131.35	133.95	86.10			
Terranova di Sicilia, *v. Battip.-Reggio C.-Mess.-Siracusa*	s	1717	213.35	119.50	194 15	135.95	87.15			
Terrasa	m	91			10.30	7.20	1.65			
Terzigno	m	915	113.75	79.65	103.10	72.10	16 55			
Terzo, *v. Alessandria*	m	130	16.20	11.35	11.10	10.30	6.65			
» *Asti-Acqui*	m	107	13.35	9 35	12.10	8.50	5.15			
Testona	m	11			1.25	0.90	0.50	1.90	1.35	0.60
(festivi)								1.10	1 —	
*Thiene	s-v	370	16 —	12.20	11.85	29.30	18.85			
Tito	m	1052	130.80	91.55	118.90	83.25	53.50			
Tivoli	a	705	87.70	61.10	79.75	55.85	35.90			

STAZIONI E LINEE	RETE	Distanza in Chilometri	PREZZI DEI BIGLIETTI — Treni diretti 1	Treni diretti 2	Treni omnibus 1	Treni omnibus 2	Treni omnibus 3	Andata-ritorno 1	Andata-ritorno 2	Andata-ritorno 3
Tocco Castiglione	a	730	90.80	63.60	82.55	57.80	37.20			
Tolentino	a	626	77.90	54.55	70 80	49.60	34.90			
Tombolo	m-a	341	42.40	29.70	38.55	27 —	47.35			
*Tommaso Natale, *v. Batt.-Villa S. G.-Messina-Palermo*	s-o	1642	200.40	140.30	182.20	127.55	82 —			
*Tommaso Natale, *v. Batt.-Reggio C.-Messina-Palermo*	s-o	1636	203.40	142.35	184.90	129.45	83.20			
Tonco Alfiano	m	72	8.85	6.20	8.20	5.75	3.70	12.40	8.70	5.[illegible]
Tora Presenzano	m	827	102.80	72 —	93.50	65.45	42.40			
Torano Lattarico	m	1268	157.65	110.40	143.35	100.35	64.55			
Torchiara	m	1006	125.05	87.55	113.70	79.60	51 20			
Torino di Sangro	a	727	90.45	63.35	82.25	57.60	37.05			
Torino Porta Susa	m	6	— 75	— 55	— 70	— 50	— 35			
Torino Succursale	m	8			— 95	— 65	— 45			
Torrazza di Verolengo (P. N.)	m	35			4 —	2.80	1.80			
» » (P. S.).								5.40	3.60	2.[illegible]
Torre Annunziata Cent., *v. Alessandria-Pisa Cancello*	m	923	114.75	80 35	104.30	73.05	46.95			
Torre Annunziata Città, *v. Alessandria-Pisa-Cancello*	m	925	115 —	80.50	104.55	73.20	47.05			
Torre Annunziata Porto, *v. Alessandria Pisa-Cancello*	m	923	114.75	80.35	104 30	73.10	46.95			
Torreberetti	m	107	42.95	9.05	11.80	8.25	5.30	19.05	13.35	8.45
Torre Cerchiara	m	1248	151.45	106.05	137.70	96.40	62 —			
Torre dei Passeri	a	723	89.95	63 —	81.75	57.25	36.85			
Torre del Greco	m	925	115 —	80.50	104.55	73.20	47.05			
Torre del Lago	m	315	39.20	27.45	35.60	24.95	16.05			
Torre dei Picenardi	a	242	30.15	21.15	27.40	19.20	12.40			
Torre Melissa	m	1311	163.05	114.15	148.20	103.80	66.75			
Torrenieri	m	494	61.45	43 —	55.85	39.10	25.15			
Torre Orsaia	m	1063	132.15	92.50	120.15	84.10	54.10			
Torre Pellice	m	55			5 —	3.75	2.50	7.35	5.35	3.70
Torre S. Giorgio	m	49			5 —	3.60	2.35	7.15	5.10	3.60
» » (*festivi*)								6.25	4.40	2.95
Torrile S. Polo	a	237	32 —	22 45	29.10	20.35	13.15			
Torrita	m	504	62.65	43.90	57 —	39.90	25.65			
Tortona	m	113	14.10	9.90	12.80	8.95	5.80	19.20	13.50	8.25
Tortoreto Nereto	a	638	79.10	55.60	72.15	50.55	32.50			
*Trabia, *v. Batt.-Villa S. G.-Mess.*	s	1566	194.70	136.30	177 —	123.90	79.65			
» *Batt.-Reggio C.-Messina*	s	1590	197.75	138.45	179.80	125 90	81 —			
*Tradate	n-m	155	19.30	13.50	17.55	12.30	7.90			
*Traghetto	s-v	118	52.05	36.45	47.30	33.15	21.35			
Trani	a	943	117.30	82.15	106.65	74.65	48.05			
*Trapani, *via Batt.-Villa S. G.-Messina-Palermo*	s-o	1792	222.75	155.95	202.50	141.75	91.15			
*Trapani, *via Battip-Reggio C.-Messina-Palermo*	s-o	1816	225.75	158.05	205.25	143.65	92.35			
Trappa	m	128	15.95	11.15	14.55	10.15	6.55			
Trebisacce	m	1208	150.25	105.20	136.60	95.65	61.50			
Trecate	m	110			12.15	8.75	5.60			
Trecella	a	171			19.75	13.85	8.90			
*Tremestieri, *v. Batt.-Villa S. G.-Messina*	s	1372	170.55	119.40	155.05	108.55	69.80			
» *v. Batt.-Reggio C.-Messina*	s	1396	173.65	121.60	157.85	110.55	71.10			
Tremezzo (lago di)			27.90	20.55			12.10			
Trepuzzi	a	1121	139.80	97.85	127.10	89 —	57.25			
Trevi	a	621	77.65	51.35	70.60	19.15	31.80			
Treviglio	a	182	22.70	15.90	20.65	11.15	9.35			
Trevignano-Signoresse	a	111	55.25	38.70	50.25	35.20	22.65			

STAZIONI E LINEE	RETE	Distanza in Chilometri	PREZZI DEI BIGLIETTI — Treni diretti 1	Treni diretti 2	Treni omnibus 1	Treni omnibus 2	Treni omnibus 3	Andata-ritorno 1	Andata-ritorno 2	Andata-ritorno 3
Treviso, *v. Milano-Vicenza*	s-v	108	50.75	37.55	16.15	32.35	20.75			
» » *Mestre*	a	128	53.30	37.30	18.15	33.95	21.85			
Treviso S. Giuseppe	a	130	53.50	37.50	18.65	34.10	21.95			
Trezzano sul Naviglio	m	111	17.90	12.55	16.30	11.10	7.35			
Tricesimo	a	538	66.95	16.90	60.85	12.65	27.15			
Trinitapoli	a	911	113.70	79.60	103.35	72.35	16.55			
Trino Vercellese	m	62			7.05	1.95	3.20	10.35	7.25	1.70
Trivigno	m	1085	131.90	91.15	122.65	85.85	55.20			
Trofarello	m	13	1.65	1.15	1.50	1.05	— 70	2.35	1.65	— 80
» (*festivi*)	m							1.85	1.30	
Tromello	m	120	11.95	10.15	13.60	9.50	6.15			
Tronzano	m	57			6.15	1 55	2.90	9.55	6.70	1.30
Tropea	m	1280	159.15	111.10	111.65	101.25	65.10			
Tufo	m	951	118.60	83.05	107.85	75.50	18.55			
Tuoro	a	510	67.20	17 05	61.10	12.80	27.55			
Turbigo	n-m	111								
Tusa, *v. Batt.-Villa S. G.-Mess.*	s	1507	187.35	131.15	170.30	119.25	76.65			
» *Batt.-Reggio C.-Mess.*	s	1531	190.15	133.35	173.15	121.25	78 —			
Tuturano	a	1106	137.55	90.30	125.05	87.55	56.30			
Udine	a	531	66.15	16.55	60.10	12.30	27.25			
Udine Veneta	s-v	528	65.70	16 —	59.75	11.85	26.90			
Urbania	a	601	82.20	57.55	71.70	52.30	33.65			
Urbino	a	673	83.70	58.60	76.05	53.25	31.25			
Urbisaglia	a	617	76.75	53.75	69.80	18.90	31.15			
Ururi Rotello	a	803	99.90	69.95	90.80	63.60	10.90			
Usmate Carnate	a	175	21.85	15.30	19.85	13.90	8.95			
Vada	m	376	16.75	32.75	12.50	29.75	19.15			
Vado	m	153	19.05	13.35	17 30	12.15	7.80			
Vaglia	a	133	53.90	37.75	19 —	31.35	22.10			
Vaglio Basilicata	m	1070	133.05	93.15	120.95	81.65	51.15			
Vago Zevio	a	309	38.50	26.95	31.95	21.50	13.80			
Vaioni	a	383	17.70	33.10	13.35	30.35	19.55			
Valduggia	m	111	16.60	10.70	15.50	9.90	6.25	23.10	11.85	9 —
Valenza, *v. Alessandria*	m	105	13.10	9.15	11.90	8.35	5.35	17.90	12.55	7.70
» *Chivasso-Casale*	m	97			11 —	7.70	1.95			
Valle	m	111			12.90	9.05	5.80			
Valle di Maddaloni	a	893	111.05	77.75	101 —	70.70	15.50			
Valle di Pompei	m	927	115.25	80.70	101.80	73.35	17.15			
Valle d'Olmo, *v. Batt.-Villa S. G.-Mess.-Term.-Roccapalumba*	s	1610	200.15	110.10	181.95	127.10	81.90			
Valle d'Olmo, *v. Batt.-Reggio C.-Mess.-Term.-Roccapalumba*	s	1631	203.25	112.30	181.75	129.35	83.20			
Vallelunga, *v. Batt.-Villa S. G.-Mess.-Term.-Roccapalumba*	s	1607	199.80	139.85	181.60	127.15	81.75			
Vallelunga, *v. Battip.-Reggio C.-Mess.-Term.-Roccapalumba*	s	1631	202.85	112.05	181.15	129.15	83.05			
Valmadonna	m	100	12.15	8.75	11.30	7 95	5.10			
Valmadrera	a	205	25.55	17.90	23.25	16.30	10.50			
Valmontone	m	121	89.65	62.75	81.50	57.05	36.70			
Valmozzola	m	288	35.85	25.10	32.60	22.80	11.70			
Valsavoia, *v. Batt.-Villa S. G.-Messina*	s	1183	181.35	129.05	167.60	117.35	75.15			
» *v. Batt.-Reggio C.-Mess.*	s	1507	187.15	131.25	170.10	119.35	76.75			
Valvasone	a	196	61 —	12.70	55 15	38.85	25 —			
Varzaghello	n-m	121								

STAZIONI E LINEE	RETE	Distanza in Chilometri	PREZZI DEI BIGLIETTI								
			Treni diretti		Treni omnibus			Andata-ritorno		
			1	2	1	2	3	1	2	3
Vanzago	m	144	17.55	12.30	15.95	11.20	7.20			
Vanzone Isoletta	m	146	16.95	11 —	15.85	10.20	6.50			
Varallo Pombia	m	125	15.35	10.90	14.15	9.90	6.40			
Varallo Sesia	m	155	17.95	11.70	16.85	10.90	6.95	25.25	16.40	10.
Varano	a	545	67.80	47.50	61.65	43.20	27.80			
Varazze, *via Savona*	m	159	19.70	13.75	18 —	12.60	8.10			
» *Sampierdarena*	m	192	23.90	16.75	21.70	15.20	9.80			
*Varedo	n-m	170	21.15	14.80	19.25	13.45	8.65			
Varenna (lago di)			28.50	21.15			12.40			
Varese	m	170	21.15	14.80	19.25	13.45	8.65			
Varigotti Finalpia	m	166			18.80	13.15	8.45			
Vasto	a	749	93.20	65.25	84.70	59 30	38.15			
Vastogirardi	a	845	105.15	73.80	95.85	67.10	43.15			
*Vedano Olona	n-m	163	20.30	14.20	18.15	12.90	8.30			
Velletri	m	706	87.80	61.15	79.80	55 85	35.95			
Venafro	m	855	106.30	74.40	96.65	67.65	43.50			
*Venegono Sup. Cast.	n-m	161	20.05	14.05	18.20	12.75	8.20			
*Venetico Spadafora, *via Batt.-Villa S. G.-Messina*	s	1390	172.80	120.95	157.10	109.95	70.70			
Venetico Spadafora, *v. Battip.-Reggio C.-Messina*	s	1414	175.90	123.15	159.90	111.95	72.05			
Venezia S. Lucia	a	115	51.60	36.20	46.95	32.85	21.15			
Venosa	a	946	117.65	82.40	106.95	74.90	48.20			
Ventimiglia Staz., *via Savona*	m	255	31.70	22.20	28.85	20.20	13 —			
» » *S. P. Arena*	m	311	38.70	27.10	35.15	24.65	15.85			
» » *Genova*	m	311	39.05	27.35	35.50	24.85	16 —			
Ventimiglia Confine, *Savona*	m	263			28.95	20.25	13.10			
Venzone	a	559	69.15	48.65	63.15	11.20	28.15			
Verbicaro Orsomarso	a	1119	139.15	97.15	126.50	88.60	57 —			
Vercelli	m	79	9.85	6.90	8.95	6.25	1.05	13.70	9.60	5.90
Vercurago	a	196	24.15	17.15	22.20	15.60	10.05			
Verdello	a	191	24.20	16.95	22 —	15.10	9.95			
Vergato	a	371	16 55	32.60	12.35	29.65	19.10			
Vergiate	m	139	17.30	12.10	15.75	11 —	7.10			
Vergnasco	s-b	76								
Vernante	m	111			12.55	8.85	5.70	18 —	12.65	8.15
Vernazza	m	213	30.25	21.15	27.50	19.25	12.10			
Verolanova	a	213	30.30	21.20	27 55	19.30	12.15			
Verolengo	m	36			1.10	2.85	1.85	6.10	1.30	2.75
Verona P. Nuova, *v. Milano*	a	297	37 —	25.90	33.65	23.55	15.20			
» » *Piac.-Modena*	a	297	19.10	11.60	11.95	11.50	20.25			
Verona P. Vescovo, *Milano*	a	300	37.30	26.20	33.90	23.80	15.30			
Verrès	m	91			10.35	7.25	1.70			
Verzuolo	m	68			7.70	5.10	3.50	11.15	7.90	5.10
Vespolate	m	113	11.05	9.85	12.80	8.95	5 75			
Vetralla	m	655	81.15	57 —	71.05	51.85	33.55			
Vezzano	m	267	32.85	23 —	29.85	20.90	13.15			
*Via Argiroffo	m	176	21.90	15.35	19.90	13.95	8.95			
*Via Bixio	m	167	20.80	11.55	18.90	13.25	8.50			
*Via Briscata	m	168	20.90	11.65	19	13.30	8.55			
*Via Cattaneo	m	177	22.05	15.15	20.05	11.05	9.05			
Viadana Bresciana	a	255	31.75	22.25	28.85	20.25	13.05			
Viareggio	m	310	38.55	27 —	35.05	21.55	15.80			
*Via Tabarca	m	173	21.55	15.10	19.55	13.70	8.80			
Vibonati	m	1073	133.10	93.10	121.25	81.90	51.60			
Vicenza	a	118	13.30	10.35	11 35	11.60	17.75			
Vicofertile	m	251	31.65	22.20	28 80	20.15	13 —			
Vicovaro	a	716	89.05	62.35	81 —	56.70	36 50			
Vidalengo	a	186	23.20	16 25	21.10	11.80	9.55			
Vietri sul mare	m	916	117.60	82.35	106.90	71.85	18.15			

STAZIONI E LINEE	RETE	Distanza in Chilometri	PREZZI DEI BIGLIETTI							
			Treni diretti		Treni omnibus			Andata-ritorno		
			1	2	1	2	3	1	2	3
Vigarano	f-s f	375								
Vigasio	a	344	39.10	27.10	35.50	24.85	16 —			
Vigevano, *v. Vercelli-Mortara*	m	120	11.95	10.15	13.60	9.55	6.15			
» *Alessandria*	m	117	18.35	12.85	16.65	11.65	7.50	21.50	17.15	10.55
Vigliano	a	731	90.95	63.70	82.70	57.90	37.25			
Vigliano d'Asti	m	67	8.25	5.80	7.60	5.35	3.15	11.60	8.10	5.30
Vignale	m	101	12.95	9.05	11.80	8.25	5.30			
Vignale Riotorto	m	126	13 —	37.10	18.15	13.70	21.70			
Vignate	a	165	20.60	11.15	18.70	13.15	8.10			
Vigodarzere	s-v	383	17.65	13.35	13.30	10.30	19.50			
Vigone	m	36			3.50	2.60	1.70	5.30	3.85	2.55
» (*festivi*)	m							1.55	3.20	2.10
Villabartolomea	a	331	11.60	20.10	17.80	16.50	17.05			
Villa d'Adige	a	311	12.85	10 —	18.95	17.30	17.55			
Villa del Conte	s-v	379	11.20	13.05	12.85	10.05	19.30			
Villadossola	a	181	22.95	16.10	20.85	11.65	9.15			
Villafaletto, *v. Airasca-Saluzzo*	m	75			7.70	5.50	3.60	11.35	8.10	5.30
» *Savigliano*	m	91			10.30	7.20	1.65			
Villafontana	s-v	119								
Villafranca Bagnone	m	287	35.70	25 —	32.15	22.75	11.60			
Villafranca d'Asti	m	11			1.65	3.25	2.10	6.90	1.85	3.10
Villafranca di Verona	a	306	38.10	26.70	31.65	21.30	15.65			
Villafranca Piemonte	a	12			1.20	3.05	2 —	6.30	1.55	3 —
» » (*festivi*)	m							5.30	3.70	2.15
Villa Inglese	m	929	115 50	80.85	105 —	73.50	17.25			
Villalba, *v. Battip.-Villa S. G.-Mess.-Bic.-S. Caterina Xirbi*	s	1602	199.15	139.10	181.05	126.75	81.50			
Villalba, *v. Battip.-Reggio Cal.-Mess.-Bic.-S. Cater. Xirbi*	s	1626	202.25	111.70	181 —	128.80	82.90			
Villamaggiore	m	168	20.90	11.65	19 —	13.30	8.55			
Villamazana	a	367	15.70	32 —	11.55	29.10	18.75			
Villanova d'Ardenghi	m	135	16.80	11.75	15.30	10.70	6.90			
Villanova d'Asti	m	31			3.55	2.50	1.60	5.55	3.90	2.50
» (*treno 7 sera*)	m		3.90	2.70						
Villanova Solaro, *v. Airasca-Moretta*	m	50			5.10	3.70	2.10	7.60	5.50	3.60
» *v. Cavallermaggiore*	m	56			6.35	1.15	2 85	9.10	6.60	1.25
Villanova S Pancrazio	a	302	37.60	26.35	31.20	23.95	15.15			
Villapiana	m	1212	150.75	105.55	137.05	95.95	61.70			
Villarosa, *v. Batt. Villa S. G.-Messina-Bicocca*	s	1561	191.05	135.85	176.10	123.50	79.10			
Villarosa, *v. Battip.-Reggio C.-Mess.-Bicocca*	s	1585	197.15	138.05	179.25	125.15	80.65			
Villa S. Giovanni	m	1356	168.60	118 —	153.25	107.30	69 —			
Villastellone	m	20			2.30	1.60	1.05	3.10	2.10	1.55
» (*festivi*)	m							2.55	1.80	1.20
Villetta Malagnino	a	228	28.10	19.90	25.85	18.10	11.65			
Vinchiaturo	a	815	108.85	76.20	98.95	69.30	11.55			
Vezzaglio Torrione	m	86			9.75	6.85	1.10			
Vezzano	a	262	32.65	22.85	29.70	20.80	13.10			
Viserba	a	151	56.15	39.30	51.05	35.75	23 —			
Vitone	m	105			11.90	8.35	5.35			
Viterbo P. Fiorentina	a	639	79.50	55.65	72.30	50.60				
Viterbo P. Romana	m	611	79.75	55.85	72.50	50.80	32.65			
Vittoria, *v. Battip.-Villa S. G.-Messina-Siracusa*	s	1700	211.35	117.95	192.10	131.50	86.15			
Vittoria, *via Battip.-Reggio C.-Messina-Siracusa*	s	1721	211.10	150.15	191 95	136.50	87.80			
Vittorio	s-v	169								
Vizzone	m	128	15.95	11.15	11.50	10.15	6.55			

STAZIONI E LINEE	RETE	Distanza in Chilometri	PREZZI DEI BIGLIETTI — Treni diretti 1	Treni diretti 2	Treni omnibus 1	Treni omnibus 2	Treni omnibus 3	Andata-ritorno 1	Andata-ritorno 2	Andata-ritorno 3
Vitulano	a	935	146.30	84.45	105.75	74.05	47.60			
*Vizzini Licodia, *v. Batt. Villa S. G.-Messina-Valsavoia*	s	1525	489.60	432.70	472.35	420.65	77.85			
Vizzini Licodia, *v. Battip.-Reggio C.-Messina Valsavoia*	s	1549	492.65	134.90	175.45	122.65	78.95			
Voghera	m	130	46.20	41.35	44.75	40.30	6.65	24.85	15.35	9.45
Vogogna	m	176	21.90	15.35	19.90	13.95	8.95			
Voltana	a	419	52.15	36.55	47.10	33.20	21.40			
Volterra	m	412	51.30	35.90	46.65	32.65	21.05			
Voltri	m	174	21.65	15.15	19.70	13.80	8.85			
Zagarolo	m	700	87.05	60.95	79.40	55.40	35.60			
*Zappulla, *v. Battip.-Vitta S. G.-Messina*	s	1464	182 —	127.40	165.45	115.85	74.45			
Zappulla, *v. Battip.-Reggio C.-Messina*	s	1488	185.40	129.60	168.25	117.85	75.80			
Zellarino	a	111	54.15	35.85	46.50	32.60	20.95			
Zeme	m	97			11 —	7.70	4.95			
Zinasco	m	134			15.15	10.60	6.85			
Zingari	m	166								
Zoagli	m	200	24.90	17.15	22.60	15.85	10.20			
Zollino	a	1153	143.40	100.40	130.35	91.30	58.70			
*Zucco, *v. Batt.-Villa S. G.-Messina-Palermo*	s-o	1646	204.60	143.25	186 —	130.20	83.70			
*Zucco, *v. Batt.-Reggio C.-Messina-Palermo*	s-o	1670	207.60	145.35	188.75	132.10	84.95			

TORINO-ROMA — G. B. PARAVIA E C. — MILANO-FIRENZE-NAPOLI

Prof. SIRO CORTI

Le Provincie d'Italia studiate sotto l'aspetto geografico e storico.

Con Incisioni illustrative e Carte geografiche.

Sono pubblicati i seguenti numeri:

N. 1. Firenze
» 2. Pisa
» 3. Livorno
» 4. Lucca
» 5. Massa-Carrara
» 6. Arezzo *c*
» 7. Siena *c*
» 8. Grosseto
» 9. Roma * *c*
» 10. Palermo
» 11. Messina
» 12. Catania
» 13. Caltanisetta
» 14. Girgenti
» 15. Trapani
» 16. Siracusa
» 17. Milano L. 0,80
» 18. Bergamo
N. 19. Como
» 20. Brescia
» 21. Cremona *c*
» 22. Mantova
» 23. Pavia *c*
» 24. Sondrio
» 25. Napoli *c*
» 26. Caserta *c*
» 27. Salerno
» 28. Avellino
» 29. Benevento
» 30. Bari
» 31. Foggia
» 32. Lecce
» 33. Potenza
» 34. Cosenza
» 35. Catanzaro
N. 36. Reggio Calabria
» 37. Chieti
» 38. Aquila
» 39. Teramo
» 40. Campobasso
» 41. Torino (doppio).
» 42. Cuneo *c*
» 43. Novara *c*
» 44. Alessandria *c*
» 45. Cagliari
» 46 Sassari
» 47. Genova (doppio).
» 48. Porto-Maurizio
» 49. Venezia
» 50. Verona
» 51. Vicenza
» 52. Belluno
N. 53. Padova
» 54. Rovigo
» 55. Treviso
» 56. Udine
» 57. Bologna *c*
» 58. Ferrara *c*
» 59. Piacenza *c*
» 60. Parma *c*
» 61. Ravenna *c*
» 62. Reggio Emilia *c*
» 63. Modena *c*
» 64. Forlì * *c*
» 65. Perugia * *c*
» 66. Ancona * *c*
» 67. Ascoli Piceno * *c*
» 68. Macerata * *c*
» 69. Pesaro Urbino * *c*

Le Provincie segnate con * sono in preparazione - Quelle distinte con *c* furono riviste dai Professori **Marinelli** e **Roggero**.

Prezzo di cadun numero, Cent. **50.** — I doppi, L. **1.**

ABBONAMENTI ANNUI, SEMESTRALI E MENSILI

delle Ferrovie Mediterranea e Adriatica

Percorsi chilometrici da	a	PREZZI — Per un anno 1	Per un anno 2	Per un anno 3	Per sei mesi 1	Per sei mesi 2	Per sei mesi 3	Per tre mesi 1	Per tre mesi 2	Per tre mesi 3	Per un mese 1	Per un mese 2	Per un mese 3
1	5	160.50	124.30	84.75	96.05	67.80	50.85	50.85	39.55	28.25	30.55	23.75	16.95
6	10	248.60	175.15	124.30	135.60	96.05	67.80	79.40	56.50	39.55	47.50	33.90	23.75
11	15	322.05	226 —	163.85	169.50	124.30	84.75	101.70	73.45	50.85	61.05	44.40	30.55
16	20	384.20	271.20	192.40	197.75	141.25	101.70	118.65	84.75	72.15	74.20	50.85	37.30
21	25	429.40	305.40	214.70	220.35	158.20	113 —	129.95	96.05	67.80	78 —	57.65	40.70
26	30	452 —	316.40	226 —	237.30	169.50	118.65	141.25	101.70	63.45	84.75	61.05	44.40
31	40	544.15	361.60	259.90	265.55	186.45	135.60	158.20	113 —	79.40	94.95	67.80	47.50
41	50	570.65	401.15	288.15	293.80	209.05	146.90	175.15	124.30	90.40	105.40	74.60	54.25
51	60	621.50	440.70	310.75	322.05	226 —	163.85	192.40	135.60	96.05	115.30	84.40	57.65
61	70	666.70	468.95	333.35	344.65	242.95	175.15	209.05	146.90	107.35	125.45	88.15	64.45
71	80	700.60	491.55	350.30	367.25	259.90	186.45	226 —	163.85	113 —	135.60	98.35	67.80
81	90	723.20	508.50	361.60	389.85	276.85	197.75	237.30	169.50	118.65	142.40	101.70	71.20
91	100	734.50	514.15	367.25	406.80	288.15	203.40	248.60	175.15	124.30	149.20	105.40	74.60
101	150	813.60	570.65	406.80	463.30	327.70	231.65	293.80	209.05	146.90	176.30	125.45	88.15
151	200	887.05	621.50	446.35	514.15	361.60	259.90	333.35	237.30	169.50	200.05	142.40	101.70
201	250	954.85	672.35	480.25	559.35	395.50	282.50	367.25	259.90	186.45	220.35	155.95	111.90
251	300	1047 —	717.55	508.50	598.90	423.75	299.45	395.50	282.50	197.75	237.30	169.50	118.65
301	350	1073.50	751.45	536.75	632.80	446.35	316.40	423.75	305.40	214.70			
351	400	1124.35	791 —	565 —	661.05	468.95	333.35	446.35	322.05	226 —			
401	450	1169.55	849.25	587.60	683.65	480.25	344.65	468.95	339 —	237.30			
451	500	1209.40	847.50	604.55	700.60	497.20	350.30	485.90	350.30	242.95			
501	600	1265.60	887.05	632.80	740.15	519.80	372.90	508.50	367.25	254.25			
601	700	1322.40	926.60		779.70	548.05							
701	800	1372.95	960.50		807.95	565 —							
801	900	1423.80	994.40		836.20	587.60							
901	1000	1469 —	1028.30		858.80	598.90							
1001	1100	1514.20	1056.55		887.05	621.50							
1101	1200	1559.40	1096.10		915.30	644.10							
1201	1300	1598.95	1118.70		937.90	661.05							
1301	1400	1638.50	1146.95		960.50	672.35							
1401	1500	1672.40	1175.20		983.10	689.30							
1501	1600	1706.30	1197.80		1000.05	700.60							
1601	1700	1734.55	1214.75		1017 —	717.55							
1701	1800	1762.80	1237.35		1033.95	728.85							
1801	1900	1791.05	1254.30		1050.90	734.50							
1901	2000	1819.30	1271.25		1067.85	751.45							
2001	2100	1847.55	1293.85		1084.80	762.75							
2101	2200	1875.80	1316.45		1101.75	774.05							
2201	2300	1904.05	1333.40		1118.70	794 —							
2301	2400	1932.30	1350.35		1135.65	796.65							

Percorsi chilometrici		PREZZI				Percorsi chilometrici		PREZZI			
		Per un anno		Per sei mesi				Per un anno		Per sei mesi	
		1	2	1	2			1	2	1	2
da	a					da	a				
2401	2500	1960.55	1372.95	1132.60	807.95	4201	4300	2440.80	1711.95	1480.30	1039.60
2501	2600	1988.80	1395.55	1196.55	824.90	4301	4400	2463.40	1728.90	1497.25	1050.90
2601	2700	2017.05	1412.50	1186.50	836.20	4401	4500	2486 —	1740.20	1514.20	1062.20
2701	2800	2045.30	1435.10	1203.45	841.85	4501	4600	2508.60	1757.15	1531.15	1073.50
2801	2900	2073.55	1452.05	1220.40	858.80	4601	4700	2531.20	1774.10	1548.10	1084.80
2901	3000	2101.80	1474.65	1237.35	870.10	4701	4800	2553.80	1791.05	1565.05	1101.75
3001	3100	2130.05	1491.60	1254.30	881.40	4801	4900	2576.40	1802.35	1582 —	1113.05
3101	3200	2158.30	1514.20	1271.25	898.35	4901	5000	2599 —	1819.30	1598.95	1118.70
3201	3300	2186.55	1531.15	1299.50	915.30	5001	5100	2621.60	1836.25	1615.90	1130 —
3301	3400	2214.80	1553.75	1316.45	920.95	5101	5200	2644.20	1853.20	1632.85	1141.30
3401	3500	2243.05	1570.70	1333.40	932.25	5201	5300	2666.80	1870.15	1649.80	1158.25
3501	3600	2271.30	1593.30	1350.35	949.20	5301	5400	2689.40	1887.10	1666.75	1169.55
3601	3700	2299.55	1610.25	1367.30	960.50	5401	5500	2712 —	1898.40	1683.70	1180.85
3701	3800	2327.80	1627.20	1395.55	977.45	5501	5600	2734.60	1915.35	1700.65	1192.15
3801	3900	2356.10	1649.80	1412.50	994.40	5601	5700	2757.20	1932.30	1717.60	1203.45
3901	4000	2373 —	1661.10	1429.45	1005.70	5701	5800	2779.80	1949.25	1734.55	1214.75
4001	4100	2395 60	1678.05	1446.40	1011.35	5801	5900	2802.40	1966.20	1751.50	1226.05
4101	4200	2418.20	1689.35	1463.35	1028.30	5901	6000	2825 —	1977.50	1768.45	1237.35

Norme per l'applicazione dei prezzi.

Il prezzo d'abbonamento per un percorso chilometrico non tassativamente designato nella presente tabella, si ottiene come segue:

per i percorsi non eccedenti i 30 chilometri: aggiungendo al prezzo indicato pel limite di percorso immediatamente inferiore, tanti *quinti* della differenza che risulta fra il prezzo stesso e quello pel limite immediatamente successivo, quanti sono i chilometri eccedenti;

per i percorsi da 31 a 100 chilometri: aggiungendo al prezzo indicato pel limite di percorso immediatamente inferiore, tanti *decimi* della differenza che risulta fra il prezzo stesso e quello pel limite immediatamente successivo, quanti sono i chilometri eccedenti;

per i percorsi da 101 a 500 chilometri: aggiungendo al prezzo indicato pel limite di percorso immediatamente inferiore, tanti *quinti* della differenza che risulta fra il prezzo stesso e quello pel limite immediatamente successivo, quante sono le decine o frazioni di decine di chilometri eccedenti:

per i percorsi oltre i 500 chilometri: aggiungendo al prezzo indicato pel limite di percorso immediatamente inferiore, tanti *decimi* della differenza che risulta fra il prezzo stesso e quello pel limite immediatamente successivo, quante sono le decine o frazioni di decine di chilometri eccedenti.

BIGLIETTI VALEVOLI PER 15 O 30 GIORNI

Dal primo Luglio 1899 venne emessa in via di esperimento una nuova Serie di biglietti utilizzabili a guisa di quelli d'abbonamento e valevoli per viaggiare durante il periodo di 15 o di 30 giorni pei prestabiliti gruppi di Linee ed anche sull'intera Rete conforme risulta dalla Tariffa.

SERIE DI BIGLIETTI

I biglietti sono disposti per 9 diverse percorrenze, cioè:
- **4 esclusive Mediterranee (1M-2M-3M RM).**
- **4 esclusive Adriatiche (1A-2A-3A-RA.**
- **1 cumulativa (1AM).**

I biglietti 4M, 3M, 4A, 2A e 3A si suddividono in serie di 15 e 30 giorni.
Quelli RM, RA, 4AM sono esclusivamente di 30 giorni.

Biglietti Serie 1M.

Valevoli per tutte le Stazioni al nord di Pisa comprese quelle di Milano-Chiasso, più i laghi Maggiore e di Como.

	I	II	III
Per 15 giorni . . .	L. 95	L. 65	L. 40
Per 30 giorni . . .	» 160	» 110	» 65

Biglietti Serie 2M.

Valevoli per tutta la linea Livorno-Pisa-Firenze e tutte quelle al sud fino a Napoli.

	I	II	III
Per 15 giorni . . .	L. 95	L. 65	L. 40
Per 30 giorni . . .	» 160	» 110	» 65

Biglietti Serie 3M.

Valevoli per tutte le linee al sud di Napoli e quelle Napoli-Cancello-Avellino-Benevento e Avellano-Rocchetta S. Venere.

	I	II	III
Per 15 giorni . . .	L. 75	L. 50	L. 30
Per 30 giorni . . .	» 125	» 84	» 50

Biglietti Serie 1A.

Valevoli per tutti le Stazioni al nord di Rimini-Bologna comprese quelle Milano-Chiasso-Laghi di Como e di Garda.

	I	II	III
Per 15 giorni . . .	L. 95	L. 65	L. 40
Per 30 giorni . . .	» 160	» 110	» 65

Biglietti Serie 2A.

Valevoli per la linea Livorno-Pisa-Lucca-Pistoia-Bologna-Ferrara ed anche la Roma-Sulmona Castellammare Adriatico e tutte le altre fra esse comprese.

	I	II	III
Per 15 giorni . . .	L. 95	L. 65	L. 40
Per 30 giorni . . .	» 160	» 110	» 65

Biglietti Serie 3A.

Valevoli per la linea Roma-Sulmona-Castellamare Adriatico e tutte quelle al sud di esse.

	I	II	III
Per 15 giorni . . .	L. 75	L. 50	L. 30
Per 30 giorni . . .	» 125	» 84	» 50

Biglietti Serie RM.

Valevoli per tutte le linee componenti la rete Mediterranea compresa la Milano-Chiasso più i laghi Maggiore e di Como.

	I	II	III
Per 30 giorni . . .	L. 240	L. 164	L. 97

Biglietti Serie RA.

Valevoli per tutte le linee componenti la rete Adriatica compresa la Milano-Chiasso più i laghi Maggiore e di Garda.

	I	II	III
Per 30 giorni . . .	L. 220	L. 150	L. 90

Biglietti valevoli sulla rete Adriat. e Mediter. e per le linee e laghi compresi 4A ed 4M:

I cl. L. 220 II cl. L. 150 III cl. L. 90.

AVVERTENZE

Sono esclusi dalla percorrenza per la quale valgono i biglietti i tratti Bardonecchia stazione-Modane, Peri stazione-Ala S. Giovanni, Mansano-Cormons.

I biglietti comprendenti Pisa-Livorno sono valevoli indifferentemente da ambedue le parti.

I prezzi stessi sono applicabili senza ulteriore riduzione anche pei ragazzi inferiori ai 7 anni.

Dal novembre 1897 la Direzione delle Ferrovie in via di prova ha introdotto i

BIGLIETTI A ITINERARIO COMBINABILE

I biglietti a itinerario combinabile consistono in libretti formati da più scontrini o tagliandi valevoli per effettuare nella stessa classe diverse tratte di viaggio formanti un itinerario non interrotto e prestabilito dal viaggiatore in base alle condizioni della presente tariffa.

Essi sono rilasciati unicamente dalle stazioni determinate dall'Amministrazione, alle quali i viaggiatori devono farne domanda direttamente od a mezzo di qualsiasi altra stazione.

Le stazioni abilitate alla preparazione dei biglietti combinabili, e nelle quali esistono per tale servizio appositi uffici aperti al pubblico con orario determinato, sono le seguenti:

Alessandria	Napoli
Ancona	Pisa C.
Bologna	Reggio Calabria Succ.
Brindisi	Roma Termini
Castellammare Adriatico	Torino P. N.
Firenze S. M. N.	Udine
Foggia	Venezia
Genova P. P.	Ventimiglia
Milano C.	Verona P. V.

I biglietti già preparati per determinati percorsi si rilasciano anche da altre principali Stazioni interessate nel relativo itinerario.

Basi della Tariffa. — Ai biglietti combinabili sono applicati, indistintamente per le tre classi, i prezzi della tariffa media per convogli diretti ed omnibus, ridotti del *venti* per cento per le linee o tratte servite anche temporaneamente da convogli diretti, — ed i prezzi della tariffa per convogli omnibus, ridotti in eguale misura, per le linee o tratte servite permanentemente da soli convogli omnibus e misti, cioè:

	PREZZI per viaggiatore e per chilometro		
	1ª Classe	2ª Classe	3ª Classe
	Lire	Lire	Lire
Per le linee servite da convogli diretti	0,0950	0,0665	0,0430
Per le linee non servite da convogli diretti . . .	0,0910	0,0633	0,0408

PROSPETTO

degli Itinerari e dei Prezzi dei Biglietti pei VIAGGI CIRCOLARI COMBINATI in servizio interno e cumulativo italiano.

Num. del viaggio	ITINERARIO	Validità dei biglietti — Giorni	Percorso — Km.	PREZZI 1ª classe	PREZZI 2ª classe	PREZZI 3ª classe
				Lire	Lire	Lire
	RETE MEDITERRANEA.					
1	Torino P. N. - Airasca - Moretta - Cavallermaggiore-Carmagnola-Trofarello-Torino P.N., o viceversa	45	408	14.40	8.40	5.65
2	Torino P. N. - Airasca-Saluzzo-Savigliano-Cavallermaggiore-Trofarello-Torino P. N., o viceversa	45	428	12.90	9.30	6.40
3	Torino P. N. - Airasca - Saluzzo Cuneo-Savigliano - Cavallermaggiore - Trofarello-Torino P. N., o viceversa	45	484	17.60	12.50	8.40
4	Milano C. - Pavia-Valenza-Casale-Vercelli-Novara-Milano C., o viceversa . .	45	204	19.80	14.25	9.50
5	Torino P. N.,- Trofarello - Cavallermaggiore-Savigliano-Cuneo-Bastia-Bra-Carmagnola-Trofarello-Torino P. N., o viceversa .	45	242	20.80	14.85	10. —
6	Torino P. N.,-Airasca-Saluzzo-Savigliano-Cavallermaggiore - Bra - Castagnole - Nizza - Monf.. - Alessandria-Asti-Torino P. N., o viceversa	45	274	26.20	18.60	12.45
7	Milano C.-Pavia-Stradella-Voghera-Tortona-Alessandria - Asti - Casale- Mortara-Milano C., o viceversa	45	295	28.80	20.50	13.65
8	Torino P. N. - Genova P. P. - Savona-S. Giuseppe-Bra-Cavallermaggiore o Sanfrè-Carmagnola-Trofarello-Torino, o viceversa	45	367	35.95	25.55	16.90
9	Milano C. - Mortara-Asti-Castagnole-Bra-Carmagnola-Trofarello-Torino P. N.-Novara-Milano C., o viceversa	45	379	36.65	26.40	17.25
10	Milano C. - Mortara - Alessandria - Acqui - Savona - Genova P. P. - Milano C., o viceversa	45	394	38.40	26.95	17.75
11	Milano C.-Torino P. N. - Genova P. P. - Milano C., o viceversa	45	467	45.40	32.40	21.40
12	Torino P. N. - Savona - Ventimiglia - Savona-Genova P. P.-Torino P. N., o viceversa	45	572	55.45	39.45	25.70
13	Milano C.-Genova P. P.-Ventimiglia-Savona-Alessandria-Milano C., o viceversa .	45	640	58.65	41.35	27.10
14	Napoli-Battipaglia-Paola-Reggio Cal. Centr. Succ. o Porto-Catanzaro M.-Metaponto-Taranto-Metaponto-Potenza-Napoli, o viceversa	30	1268	149.65	83.85	54.55

Num. del viaggio	ITINERARIO	Validità dei biglietti — Giorni	Percorso — Km.	PREZZI 1ª classe	2ª classe	3ª classe
				Lire		
	RETE ADRIATICA.					
51	Bologna-Ferrara-Padova-Venezia-Padova-Verona-Mantova-Modena-Bologna, o viceversa	15	415	40.50	28.70	18.90
52	Milano C.-Piacenza-Modena-Mantova-Verona-Brescia-Milano C., o viceversa	15	432	42.15	29.85	19.65
53	Milano C.-Piacenza-Bologna-Ferrara-Padova-Venezia-Padova-Verona-Brescia-Milano-C., o viceversa	15	641	61.95	43.70	28.60
54	Firenze S. M. N.-Pistoia-Bologna-Ferrara-Padova-Venezia-Padova-Verona-Mantova-Modena-Bologna-Pistoia-Firenze S. M. N., o viceversa	15	681	65.80	46.40	30.40
55	Milano C.-Piacenza-Bologna Pistoia-Firenze S. M. N.-Pistoia-Bologna-Ferrara-Padova-Venezia-Padova-Verona-Brescia-Milano-C., o viceversa	15	907	87.25	61.40	40.40
	RETI ADRIATICA E MEDITERRANEA					
101	Firenze S. M. N.-Arezzo-Chiusi-Orte-Roma Ter.-Grosseto-Pisa-Empoli-Firenze S. M. N., o viceversa	15	728	70.25	49.50	32.35
102	Milano C.-Genova-Pisa-Empoli-Firenze S. M. N.,-Pistoia-Bologna-Piacenza-Milano C., o viceversa	15	744	71.80	50.60	33.05
103	Napoli-Aversa-Benevento-Foggia-Bari-Taranto-Metaponto-Battipaglia-Salerno-Napoli, o viceversa	15	754	72.35	51 —	33.40
104	Napoli-Aversa-Benevento-Foggia-Bari-Brindisi-Taranto-Metaponto-Battipaglia-Salerno-Napoli, o viceversa	30	848	78.80	55.50	36.25
105	Torino P. N.-Genova-Pisa-Empoli-Firenze-Pistoia-Bologna-Piacenza-Milano-Torino P. N., o viceversa	30	909	87.50	61.60	40.45
106	Milano C.-Genova-Pisa-Empoli-Firenze-Pistoia-Bologna-Ferrara-Padova-Venezia-Padova-Verona-Brescia-Milano, o viceversa	30	953	91.65	64.50	42.05
107	Torino P. N.-Genova-Pisa-Empoli-Firenze-Pistoia-Bologna-Ferrara-Padova-Venezia-Padova-Verona-Brescia-Milano-Torino P. N., o viceversa	30	1148	107.35	75.50	49.45
108	Roma Ter.-Caserta-Cancello-Napoli-Metaponto-Brindisi-Bari-Foggia-Benevento-Caserta-Roma Ter., o viceversa	30	1230	119.90	84.30	54.90
109	Milano C.-Parma-Pontremoli-S. Stefano-Pisa-Grosseto-Roma-Pisa-Genova-Milano C., o viceversa	30	1284	123.40	86.50	56.30
110	Milano C.-Parma-Pontremoli-S. Stefano-Pisa-Grosseto-Roma-Orte-Arezzo-Firenze-Pistoia-Bologna-Piacenza-Milano C., o viceversa	30	1300	124.65	87.60	57.05

Num. del viaggio	ITINERARIO	Validità dei biglietti — Giorni	Percorso — Km.	PREZZI 1ª classe	2ª classe	3ª classe
				Lire		
111	Milano C.-Genova-Pisa-Grosseto-Roma-Orte-Arezzo-Firenze-Pistoia-Bologna-Piacenza-Milano C., o viceversa	30	1314	125.95	88.50	57.60
112	Torino P. N.,-Genova-Pisa-Grosseto-Roma-Orte-Chiusi-Arezzo-Firenze-Pistoia-Bologna-Piacenza-Milano-Torino P. N., o viceversa	30	1479	141.65	99.50	64.70
113	Milano C.-Genova-Pisa Grosseto-Roma-Orte-Chiusi-Arezzo-Firenze-Pistoia-Bologna-Ferrara-Padova-Venezia-Padova-Verona-Brescia-Milano C., o viceversa	30	1523	145.80	102.40	66.60
114	Torino P. N.-Genova-Pisa-Grosseto-Roma-Orte-Chiusi-Arezzo-Firenze-Pistoia-Bologna-Ferrara-Padova-Venezia-Padova Verona-Brescia Milano-Torino P. N., o viceversa	30	1688	161.50	113.40	73.70
115	Milano C.-Genova-Pisa-Grosseto-Roma-Napoli-Roma-Orte-Chiusi-Arezzo-Firenze-Pistoia-Bologna-Piacenza-Milano C., o viceversa	30	1842	173.35	121.70	79.10
116	Torino P. N.-Genova-Pisa-Grosseto-Roma-Napoli-Roma-Orte Chiusi-Arezzo-Firenze-Pistoia-Bologna-Ferrara-Padova-Venezia-Padova-Verona-Brescia-Milano-Novara-Torino P. N., o viceversa	45	2186	188.45	132.05	85.80
117	Torino P. N.-Genova-Pisa-Empoli-Firenze-Orte-Roma-Cancello-Napoli-Aversa-Benevento-Foggia-Ancona-Bologna-Ferrara-Padova-Venezia-Verona-Brescia-Milano-Novara-Torino, o viceversa	45	2275	195.80	137.45	89.20

TORINO–ROMA — G. B. PARAVIA E C. — MILANO–FIRENZE–NAPOLI

G. B. CAFFO
Impiegato Ferroviario

PRONTUARIO

G. B. CAFFO
Impiegato Ferroviario

DELLE

Tariffe, Norme e Condizioni pei Trasporti

in uso presso le tre grandi Reti Ferroviarie

Mediterranea, Adriatica e Sicula

Ferrovie Secondarie Economiche ed Imprese Navigaz. sui Laghi

in partenza da Torino P. N. *per tutte le Stazioni del Regno*

ELENCO ALFABETICO *di tutte le Stazioni Ferroviarie e Tranviarie d'Italia che hanno servizio Cumulativo o di Corrispondenza colle grandi Reti e relativa distanza da Torino P. N.*

TAVOLE *per Tassazione del Bestiame, Veicoli e Pacchi ferroviari.*

TARIFFE *per Valori e Merci in Servizio Cumulativo e di Corrispondenza fra le Reti Mediterranea, Adriatica e Sicula colle Ferrovie Secondarie, Economiche e le Imprese di Navigazione sui Laghi.*

Prezzo L. 4.

BIGLIETTI A SERIE.

Prezzi dei Libretti per 10 Viaggi di *Andata e Ritorno.*

STAZIONI	Validità 30 giorni			Validità 60 giorni		
	1	2	3	1	2	3
Alessandria	141.05	99.20	60.95	148.90	104.70	64.35
Alpignano	21.80	15.50	10.40	23 —	16.35	10.65
Asti	88.85	62.30	38.15	93.80	65.75	40.60
Avigliana	40.25	28.55	17.75	42.50	30.15	18.35
Bardonecchia	135.20	94.70	58.25	142.70	99.95	61.50
Biella	137.45	99.20	63.20	145.10	104.75	66.70
Bra	79.40	56 —	34.40	83.80	59.10	36.30
Cambiano	26.30	18.65	11.90	27.75	19.70	12.55
Candiolo	18.65	14.15	9.65	19.70	14.95	10.20
Carmagnola	47 —	33.05	20.45	49.60	34.90	21.60
Chieri	33.95	24.05	14.90	35.85	25.40	12.55
Chivasso	38.90	27.20	16.85	41.05	28.70	17.80
Collegno	15.50	11 —	7.10	16.35	11.60	7.80
Cuneo	130.25	91.55	58.70	137.50	96.65	61.95
Ivrea	88.40	64.85	39.35	93.30	65.30	41.55
Moncalieri	12.80	8.75	6.05	13.50	9.25	6.40
Pinerolo	46.55	34.85	23.60	49.15	36.80	24.90
Saluzzo	83.45	60.05	39.35	88.10	63.40	41.55
Susa	80.30	56 —	36 20	84.75	59.40	38.20
Torrepellice	66.35	50.15	33 50	70.05	52.95	35.35
Trofarello	21.35	15.05	9 20	22.55	15.90	9.70
Villanova d'Asti	47.45	33.50	21.80	50.10	35.35	23 —
Villastellone			14.15			14.95

NB. — Dette tasse oltre quella d'Una Lira per ogni Libretto a Serie.
Si possono utilizzare per l'andata i viaggi non utilizzati pel ritorno.

BIGLIETTI SPECIALI D'ANDATA E RITORNO

CHE SI DISTRIBUISCONO NELLA SOLA STAGIONE DEI BAGNI

valevoli **6** *giorni.*

STAZIONI E LINEE			PREZZI		
			1	2	3
Alassio	*via*	*Bra*	34.55	22.10	14.30
Diano Marina	»	»	33.80	23.65	15.40
Livorno Toscana	»	*Genova*	49.90	34.95	22.60
Oneglia	»	*Bra*	32.15	22.55	14.60
Porto Maurizio	»	»	32.55	22.80	14.85
S. Remo	»	»	34.20	23.95	15.55
Spezia	»	*Genova*	39.55	27.70	17.95
Varazze	»	*Bra*	30.25	21.20	13.70
Viareggio	»	*Genova*	44.20	30.95	20.05

CORRISPONDENZE INTERNAZIONALI.

STAZIONI	PREZZI DEI BIGLIETTI							
	Treni diretti		Treni omnibus			Andata-ritorno		
	1	2	1	2	3	1	2	3
Aix-les-Bains (*via Modane*)	25.70	17.65	24.65	16.90	10.95	40.40	28.35	
Albertville (*via Modane*)	23.90	16.45	22.85	15.70	10.20			
Anversa (*via Pino*)	125.55	89.55			53.05			
Basilea (*via Pino*)	58 —	40.65			27 —			
Bellinzona (*via Pino*)	25.45	17.90			10.75			
Berlino-Potsdam (*via Pino*)	158.45	113.40						
Berna (*via Pino*)	57.65	40.45			26.85			
Bruxelles (*via Pino*)	121.90	86.75						
Budapest (*via Milano-Venezia*)	82.70	64 80			36.25			
Budapest (*via Piacenza-Ancona*)	98.45	72.55			42.55			
Calais (*via Modane*)	125 —							
Cannes (*via Sanfrè-Ventimiglia*)	39.35	27.55						
Chambery (*via Modane*)	24.45	16.60	23.10	15.85	10.30			
Clarance (*via Modane*)	44.10	30.55			19.80			
Culoz (*via Modane*)	28.45	19.30	27.10	18.55	12.05			
Dijon (*via Modane*)	55.50	37.75	54.45	37 —	24.10			
Dover (*via Pino*)	157.20	116.95						
Evian (*via Modane*)	40.50	27.60	39.45	26.85	17.45			
Fiora (*Flüelen*) (*via Pino*)	44.95	31.50			20.50			
Francoforte sul Meno (*via Pino*)	97.40	68.10						
Friburgo (*via Pino*)	60.85	42.70						
Ginevra (*via Modane*)	35.65	24.40	34.60	23.65	15.40	55.15	39 —	
Göschenen (*via Pino*)	38.70	27.15			17.40			
Grenoble (*via Modane*)	28.30	19.40	27.25	18.65	12.10			
Locarno (*via Pino*)	25.90	18 20			11 —			
Londra (*via Pino Anversa*)	172.60	122.65						
Londra (*via Pino-Ostenda-Dover*)	183.40	135.30						
Londra (*via Pino-Calais*)	198.10	146.40						
Londra (*via Modane-Calais*)	166.35	116.55				254 —	187.85	
Londra (*via Modane-Dieppe*)	134.30	93.90			63.20	219.95	158.45	
Losanna (*via Pino*)	67.75	47.55			18.60			
Losanna (*via Modane*)	42 —	28.85			22.15			
Lucerna (*via Pino*)	48.20	33.80						
Lyon Brotteaux (*via Modane*)	38.90	26.55	37.85	25.80	15.80	61.05	43.25	
Lyon Perrache (*via Modane*)	39.50	26.95	38.45	26.20	17.05			
Lyon Perrache (*via Modane-S. André*)	36 —	24 60	34.95	23.85	15.50			
Macon (*via Modane*)	41.40	28.25	40.35	27.50	17.85			
Marsiglia (*via Sanfrè-Ventimiglia*)	64.15	42.15						
Monaco (*via Milano-Peri*)	93.35	67.05						
Montreux (*via Modane*)	44.50	30 60			19.85			
Neufchâtel (*via Modane*)	48.35	33.30			21.75			
Nizza Mare (*via Sanfrè-Ventimiglia*)	36.10	25.20				46.70	32.80	20.75
Parigi (*via Modane*)	90.75	64.60	89.70	60.85	39.65	147.60	106.10	
Rigi-Kalthad (*via Pino*)	50.20	36.75						
Rigi-Kulm (*via Pino*)	54.15	38 —			29.05			
Rorschach (*via Pino*)	62.05	43.55			28.35			
S. Gallo (*via Pino*)	60.65	42 55			19.95			
Territel (*via Modane*)	44.70	30.75			20.40			
Trento (*via Peri*)	48.95	34.70			32.15			
Trieste (*via Cormons*)	77.50	54.75			19.50			
Vervey (*via Modane*)	43.90	30.20						
Vichy (*via Modane*)	57.75	39.25						
Vienna (*via Mil.-Cormons o Pontebba*)	123.55	86.40			43.60			
Winterthur (*via Pino*)	54.65	38.35			25.35			
Zug (*via Pino*)	47.90	33.60			22 —			
Zurigo (*via Pino*)	51.95	36.45			24 —			

PREZZI E ORARIO ESTIVO E INVERNALE

DELLE

TRAMVIE ELETTRICHE ED A VAPORE

TRAMVIE ELETTRICHE

(Linee, lunghezza, prezzi e colori).

La città è attraversata da varie linee di Tramvie elettriche, che partendo dalle piazze Castello, Gran Madre di Dio, Em. Filiberto e Statuto, si dirigono ai punti estremi di essa. (Vedi nell'interno della Guida le relative Amministrazioni).

Società Torinese e Società Anonima delle Tramvie di Torino

Direzione: corso Reg. Margherita 114 – Stazione elettr.: corso Firenze 29.

Avvertenze. — Per comodità del pubblico si fanno abbonamenti cumulativi sulle reti tramviarie delle due Società sopracitate, a L. 130 annue e L. 80 semestrali. — Abbonamenti mensili a L. 20 per tutte le linee, a L. 15 per due linee ed a L. 10 per una sola linea. — Anche il servizio dei biglietti di corrispondenza da cent. 15 fu esteso a tutte le linee delle due reti esclusa però l'andata e ritorno sulla stessa linea. — Il prezzo delle corse varia secondo la lunghezza delle linee, alcune delle quali sono divise in sezioni: per ogni linea indichiamo il prezzo del percorso intero e delle singole sezioni.

Barriera di Lanzo. — Strada di Lanzo, corso Emilia, via Ponte Mosca, piazza Emanuele Filiberto, via Milano, piazza e via Palazzo di Città, p. Castello, v. Roma, p. S. Carlo, segue via Roma, p. Carlo Felice, v. Sacchi, corsi Duca di Genova, Re Umberto, Peschiera, Crocetta. — Lunghezza: metri 5220 circa. — Prezzi: tutto il percorso cent. 15; dalla Crocetta a p. Em. Filiberto, cent. 10; dalla Barriera di Lanzo a piazza Carlo Felice, cent. 10. — Colore: tabella e fanali verdi.

Barriera di Nizza. — Vie Nizza, Lagrange, Accademia delle Scienze, piazza Castello. Lunghezza: metri 3430 circa. — Prezzo: cent. 10 l'intero percorso. — Colore: tabella e fanali rossi.

Barriera di Nizza. — Barriera di Nizza, via Madama Cristina, via Accademia Albertina, piazza Carlo Emanuele II, segue via Accademia Albertina, via Rossini corsi S. Maurizio, Regina Margherita, p. Em. Filiberto — Lunghezza: metri 4560. — Prezzo: cent. 10. — Colore: tabella e fanali bianchi.

Borgo Vanchiglia. — Ponte e corso Regina Margherita, via Vanchiglia, piazza Vittorio Emanuele I, vie Princ. Amedeo, Accad. delle Scienze, Lagrange, p. Carlo Felice. — Lunghezza: metri 3300 circa. — Prezzo: cent. 10. — Colore: tabella e fanali verdi.

Borgo San Secondo. — Ospedale Umberto I, stradale di Stupinigi, vie S. Secondo, Arsenale, corsi Oporto, Re Umberto, piazze Solferino, Venezia, corso Siccardi, via Consolata, c. Regina Margherita, piazza Emanuele Filiberto. — Lunghezza: m. 3820 circa. — Prezzo: cent. 10. — Colore: tabella e fanali verdi.

Borgo San Salvario — Corso Valentino, vie Ormea, Berthollet, Saluzzo, corso Vittorio Emanuele II, piazza Carlo Felice, v. Venti Settembre, c. Regina Margherita, p. Eman. Filiberto. — Lunghezza: m. 3400 circa. — Prezzo: cent. 10. — Colore: tabella e fanali verdi.

Corso Regina Margherita. — Barriera di Casale, corso Regina Margherita, piazza Emanuele Filiberto. — Lunghezza: metri 2350 circa. — Prezzo cent. 10. — Colore: tabella verde e fanali rossi.

Linea Valentino. — Ponte in Ferro, Valentino, corso Valentino, via Nizza, c. Vittorio Emanuele II, v. Arsenale, c. Oporto, Re Umberto, p. Solferino, p. Venezia, corso Siccardi, v. Consolata, c. Regina Margherita, p. Eman. Filiberto, v. Venti Settembre, v. Barbaroux, v. Pietro Micca, p. Castello, v. Lagrange, v. Mazzini, c. Cairoli, Ponte in Ferro. — Lunghezza: metri 7500 circa. — Prezzo: cent. 10. — Colore: tabella e fanali bianchi.

Corso Vinzaglio (a cavalli). — Barriera e stradale di Francia, p. Statuto, v. Garibaldi, p. Castello, v. Roma, p. S. Carlo, segue via Roma, p. Carlo Felice, c. Vittorio Em. II, c. Vinzaglio, v. Cernaia, piazza e corso S. Martino, p. Statuto. — Lunghezza: metri 5750. — Prezzi: percorso intero cent. 15, con sezioni di cent. 10. — Colore: tabella e fanali bianchi.

Giro Boario — Corsi Vittorio Emanuele II, Vinzaglio, Oporto, via Venti Settembre, c. Reg. Margherita, piazza Emanuele Filiberto). — Lunghezza: metri 3500 circa. — Prezzo: cent. 10. — Colore: tabella e fanali rossi.

Martinetto. — Via S. Donato, piazza Statuto, v. Garibaldi, piazza Castello, via Po, piazza e ponte Vittorio Em. I, p. Gran Madre di Dio. — Lunghezza: metri 4200 circa. — Prezzo: cent. 15 tutto il percorso; cent. 10 dalla p. Gran Madre di Dio a via Balbis, o dalla Barriera del Martinetto a piazza Castello. — Colore: tabella e fanali verdi.

Ponte Isabella. — Ponte Isabella, corsi Dante, Massimo d'Azeglio, Raffaello, via Madama Cristina, c. Vittorio Em. II, p. Carlo Felice, v. Roma, p. S. Carlo, segue via Roma, p. Castello, via e piazza Palazzo di Città, v. Milano, p. Eman. Filiberto, via Ponte Mosca, corsi Emilia e Vercelli, barriera di Milano. — Lunghezza: metri 6350, divisa in due sezioni. — Prezzo: cent. 15 tutto il percorso; cent. 10 dalla Barriera di Milano al corso Valentino o dal ponte Isabella in piazza Emanuele Filiberto. — Colore: tabella bleu e fanali rossi.

Porta Susa. — Piazza San Martino, vie Cernaia, Santa Teresa, piazza San Carlo, via Maria Vittoria, piazza Carlo Emanuele II, segue via Maria Vittoria, v. Plana, piazza e ponte Vitt. Em. I, p. Gran Madre di Dio, c. Casale, barriera di Casale. — Lunghezza: metri 3700 circa. — Prezzo: cent. 10 tutto il percorso. — Colore: tabella bleu chiaro, fanali rossi.

Viali. — Piazza Statuto, corsi Principe Eugenio, Regina Margherita, San Maurizio, via Bava, piazza Vittorio Emanuele I, via Bonafous, corsi Cairoli, Vittorio Em. II, Re Umberto, p. Solferino, via Cernaia, piazza e corso S. Martino, piazza Statuto. — Lunghezza: metri 7300 circa. — Prezzo: cent. 10 ogni due sezioni; cent. 15 per tre sezioni; cent. 20 per tutto il percorso. — Colore: tabella rossa, fanali verdi.

Società Anonima Elettricità Alta Italia

Sede: v. Arsenale 21 - Direzione Esercizio Tramvie e Rimessa: c. Reg. Margherita 12-14.
Centrale elettrica: v. Bologna 32.

Linea del Cavalcavia. — Piazza Castello, vie Carlo Alberto, Cavour, S. Massimo, corsi Vittorio Emanuele II, Massimo d'Azeglio, v. Valperga Caluso, Cavalcavia della ferrovia di Genova per via Nizza e via Sacchi, corsi Sommeiller, Peschiera, (piazza d'Armi), c. Siccardi, p. Vittorio Eman. II, c. Siccardi, v. Giannone, p. Solferino, v. Pietro Micca, p. Castello. — Lunghezza: metri 7000 circa. — Prezzo: cent. 20 l'intero percorso; cent 10 percorso di quattro sezioni; cent. 15 percorso di sei sezioni. — Fanali rossi.

Linea piazza Statuto-Valentino. — Piazza Statuto, c. e p. S. Martino, v. Bertola, c. Siccardi, via Giannone, piazza Solferino, vie Alfieri, Arsenale, Arcivescovado, Cavour, S. Massimo, corsi Vittorio Eman. II, Massimo d'Azeglio, Valentino (corso Raffaello). — Lunghezza: m. 4200 circa. — Prezzo: cent. 10. — Fanali bleu.

Linea Porta Susa-Ponte Regina Margherita. — Ponte e corso Regina Margherita, via Napione, corso S. Maurizio, via della Zecca, piazza Castello, via Pietro Micca, piazza Solferino, via Giannone, corso Siccardi, via Bertola, Piazza S. Martino, Staz. Porta Susa. — Lunghezza: m. 4200. — Prezzo: cent. 10. — Fanali bianchi.

Linea Ponte in ferro-Cimitero. — Ponte in ferro (Maria Teresa), c. Vittorio Eman II, vie S. Massimo, Montebello, corso Regina Margherita, ponte Rossini, vie Reggio, Catania, Cimitero. — Lunghezza: m. 3200. — Prezzo: cent. 10. — Biglietto speciale di corrispondenza colle altre linee cent. 10. — Fanali bianchi.

TRAMVIE A VAPORE

☞ *La Ditta Editrice non dà per assoluti gli orari estivi qui oltre impr... perchè si stamparono a troppo lunga distanza dalla loro pubblicazione ufficia...*

(*Estivo*) Ferrovia Funicolare SUPERGA (Piazza Castello).

STAZIONI E FERMATE (*Andata*)	CONVOGLI E ORARIO									
	I *Ordin.*	III *Diretto*	V *Ordin.*	VII *Fest.*	IX *Diretto*	XI *Diretto*	XIII *Ordin.*	XV *Ordin.*	XVII *Fest.*	
Torino . . . . . *p.*	7 40	9 30	11 10	12 40	14 —	15 17	16 40	17 55	19 20	—
Sassi . . . . . *v a.* / *p.*	8 10	10 —	11 40	13 11	14 30	15 47	17 10	18 25	19 50	—
Superga . . . . . *a.*	8 15	10 05	11 45	13 15	14 35	15 50	17 15	18 30	19 55	—
	8 35	10 25	12 05	13 35	14 55	16 10	17 35	18 50	20 15	—

STAZIONI E FERMATE (*Ritorno*)	CONVOGLI E ORARIO									
	II *Ordin.*	IV *Ordin.*	VI *Ordin.*	VIII *Diretto*	X *Fest.*	XII *Ordin.*	XIV *Diretto*	XVI *Ordin.*	XVIII *Diretto*	XX *Fest.*
Superga . . . . . *p.*	6 35	9 40	11 20	12 50	14 10	15 30	16 55	18 05	19 35	21 15
Sassi . . . . . *v a.* / *p.*	6 55	10 —	11 40	13 10	14 30	15 50	17 15	18 25	19 55	21 35
Torino . . . . . *a.*	7 —	10 10	11 45	13 15	14 34	16 —	17 20	18 30	20 —	21 40
	7 30	10 40	12 15	13 45	15 05	16 30	17 50	19 —	20 30	22 10

Avvertenze. — I posti saranno limitati al disponibile per ciascuna classe e convoglio. I ragazzi inferiori ai 3 anni, non occupanti posto, viaggeranno gratuitamente; quelli dai 3 ai 7 anni pagheranno metà biglietto.

È vietato di fumare nell'interno dei treni e nella sala d'aspetto nelle stazioni. I treni I e IV saranno in vigore fino al 1° ottobre; i treni XV e XVI saranno in vigore dal 12 giugno al 12 settembre; i treni XVII e XX saranno in vigore fino al 12 settembre; il treno II sarà in vigore dal 15 maggio nei giorni di lunedì, giovedì e sabati seguenti ai festivi.

(*Invernale*) Ferrovia Funicolare SUPERGA (Piazza Castello).

STAZIONI E FERMATE (*Andata*)	CONVOGLI E ORARIO				
	I 1 e 2 c.	III 1 e 2 c.	V 1 e 2 c.	VII 1 e 2 c.	IX 1 e 2 c.
Torino . . . *p.*	7 50	9 55	11 4	14 —	15 50
Sassi . . . . *v a.* / *p.*	8 20	10 25	11 33	14 30	16 21
Superga . . *a*	8 25	10 30	11 40	14 35	16 25
	8 45	10 50	12 —	14 55	16 45

STAZIONI E FERMATE (*Ritorno*)	CONVOGLI E ORARIO				
	II 1 e 2 c.	IV 1 e 2 c.	VI 1 e 2 c.	VIII 1 e 2 c.	X 1 e 2 c.
Superga . . *p.*	10 5	11 15	12 50	16 —	17 2
Sassi. . . . *v a.* / *p.*	10 25	11 35	13 10	16 20	17 4
Torino . . . *a.*	10 30	11 40	13 16	16 25	17 4
	11 —	12 10	13 46	16 55	18 1

Avvertenze. — I posti saranno limitati al disponibile per ciascuna classe e convoglio. — Tutti i treni fanno servizio a Sassi senza trasbordo. — I ragazzi inferiori ai tre anni, non occupanti posto, viaggeranno gratuitamente; dai 3 ai 7 anni pagheranno metà biglietto.

È vietato fumare nell'interno dei treni e nelle sale d'aspetto nelle stazioni. — I treni I, II, IX e X saranno soppressi dal 1° dicembre 1899 al 31 gennaio 1900.

(*Estivo*) Tramvia a vapore TORINO-ORBASSANO-TRANA-GIAVENO

(Via Sacchi, angolo corso Vittorio Emanuele II).

PREZZI 1ª classe	PREZZI 2ª classe	STAZIONI E FERMATE	Distanze	CONVOGLI E ORARIO 14* *settim.*	16 *ord.*	18 *ord. dir.*	20 *ord.*	22* *settim.*	24 *ord.*	26 *ord.*	28 *ord.*	30 *fest.*
				—	8 16	8 51 (a)	10 4	—	16 1	18 43	20 41	22 59
		p. Torino P. Nuova *a.*	—	5 54	7 18	7 56	9 —	11 29	15 3	17 44	19 42	22 1
0 90	0 60	» Orbassano . . . . . »	14.120	5 45	7 9	7 47	8 51	11 20	14 54	17 35	19 33	21 52
1 05	0 70	» Pralormasca (fac.) »	16.900	5 36	7 —	7 38	8 42	11 11	14 45	17 26	19 24	21 43
1 25	0 80	» Bruino . . . . . »	19.750	5 30	6 54	7 32	8 36	11 5	14 39	17 20	19 18	21 37
1 40	0 90	» Sangano . . . . . »	21.240	5 24	6 48	7 26	8 30	10 59	14 33	17 14	19 12	21 31
1 60	1 »	» Trana . . . . . »	24.050	5 20	6 43	7 22	8 26	10 55	14 29	17 10	19 8	21 27
1 75	1 10	S. Bernardino (fac.) »	26.750	5 11	6 32	7 13	8 17	10 46	14 20	17 1	18 59	21 18
2 —	1 25	*a.* Giaveno . . . . *p.*	30.500	4 59	6 20	7 1	8 5	10 34	14 8	16 49	18 47	21 6

CONVOGLI E ORARIO

* Ogni sabato e giorni di fiera a Pinerolo o a Giaveno

arrivo Pinerolo 7 18

arrivo Pinerolo 12 21

(*Invernale*) Tramvia a vapore TORINO-ORBASSANO-TRANA-GIAVENO

(Via Sacchi, angolo corso Vittorio Emanuele II).

PREZZI 1ª classe	PREZZI 2ª classe	STAZIONI E FERMATE	Distanze	CONVOGLI E ORARIO 15 *settim.*	17 *ord.*	19 *ord.*	21 *ord.*	23 *ord.*	25 *ord.*	27 *fer.*	29 *ord.*	31 *fest.*
				Mercato e fiera a Giaveno								
—	—			—	6 6	8 36	12 20	16 15	18 8	—	—	—
0 90	0 60	*p.* Torino P. Nuova *a.*	—	6 38	7 8	9 42	13 20	17 18	19 8	—	—	—
1 05	0 70	» Orbassano . . . . . »	14.120	6 12	7 17	9 51	13 29	17 27	19 17	—	—	—
1 25	0 80	» Pralormasca (fac.) »	16.900	6 22	7 27	10 1	13 39	17 37	19 27	—	—	—
1 40	0 90	» Bruino . . . . . »	19.750	6 27	7 32	10 6	13 44	17 42	19 32	—	—	—
1 60	1 »	» Sangano . . . . . »	21.240	6 37	7 42	10 16	13 54	17 52	19 42	—	—	—
1 75	1 10	» Trana . . . . . »	24.050	6 46	7 51	10 25	14 3	18 1	19 51	—	—	—
2 —	1 25	San Bernardino . . . »	26.750	6 58	8 3	10 37	14 15	18 13	20 3	—	—	—
		a. Giaveno . . . . *p.*	30.500									

CONVOGLI E ORARIO

(*Estivo*) Tramvia a vapore TORINO-ORBASSANO-PINEROLO

PREZZI 1ª classe	PREZZI 2ª classe	1 Ord.	15 Ord.	3 Ord.	17 Ord.	19 Fest.	5 Ord.	23 Ord.	7 Diretto e Ord. (a)	25 Ord.	9 Diretto (a)	27 Fer.	29 Ord.	11 Ord.	31 Fest.
—	—	5 —	5 42	8 4	8 39	9 54	10 32	13 46	14 14	16 29	16 52	17 55	19 53	20 2	21 2
0 15	0 10	5 6	5 48	8 10	8 45	10 —	10 38	13 52	14 20	16 35	16 58	18 —	19 59	20 8	21 8
0 15	0 10	5 13	5 55	8 17	8 52	10 7	10 45	13 59	14 27	16 42	17 5	18 8	20 6	20 15	21 15
0 35	0 25	5 25	6 7	8 29	9 4	10 19	10 57	14 11		16 54		18 20	20 18	20 27	21 27
0 45	0 30	5 28	6 10	8 32	9 7	10 22	11 —	14 14		16 57	—	18 23	20 22	20 30	21 30
0 55	0 35	5 32	6 14	8 36	9 11	10 26	11 4	14 18	Diretto	17 1	—	18 27	20 26	20 34	21 34
0 60	0 40	5 38	6 20	8 42	9 17	10 32	11 10	14 24		17 7	—	18 33	20 32	20 40	21 40
0 90	0 60	5 57	6 37	9 3	9 34	10 49	11 30	14 41	15 8	17 24	17 45	18 50	20 50	20 59	21 57
1 05	0 70	6 3		9 9			11 36		15 14		—			21 5	
1 20	0 75	6 9		9 15			11 42		15 20					21 11	
1 35	0 85	6 17		9 23			11 50		15 28		18 6			21 19	
1 60	1 —	6 28		9 34			12 1		15 39		—			21 30	
1 75	1 05	6 36		9 42			12 9		15 47		18 23			21 38	
1 80	1 10	6 43		9 49			12 16		15 54		—			21 45	
1 95	1 20	6 53		9 59			12 26		16 4		18 39			21 55	
2 05	1 25	6 59		10 5			12 32		16 10		18 45			22 1	
2 15	1 30	7 7		10 13			12 40		16 18		18 52			22 9	
2 25	1 35	7 14		10 20			12 47		16 25		18 59			22 16	
2 35	1 35	7 18		10 24			12 51		16 29		19 3			22 20	

FERMATE	Distanze	2 Ord.	16 Ord.	18 Ord. e Dir.	4 Ord.	6 Ord.	8 Ord. e Dir.	24 Ord.	26 Ord.	10 Dir.	28 Ord.	12 Ord.	30 Ord.
Torino P. N. . *a.*	—	7 33	8 16	8 51	10 4	13 9	15 35	16 1	18 43	19 19	20 41	21 52	22 59
Torino (Staz.) . »	—	7 28	8 11	8 46	9 59	13 4	15 30	15 56	18 38	19 14	20 36	21 47	22 54
[illegible] Orbass. »	—	7 22	8 5	8 41	9 53	12 58	15 24	15 50	18 32	19 8	20 30	21 41	22 48
[illegible] . . . »	—	7 9	7 52	—	9 40	12 45	Diretto	15 37	18 19	—	20 17	21 28	22 35
[illegible] (fac.) »	—	7 5	7 48	Dirett.	9 36	12 41		15 33	18 15	—	20 13	21 24	22 31
[illegible] (fac.) . »	—	7 1	7 44		9 32	12 37		15 29	18 11	—	20 9	21 20	22 27
Beinasco . . . . »	—	6 55	7 38	—	9 26	12 31		15 23	18 5	—	20 3	21 14	22 21
Orbassano . . . »	—	6 38	7 21	7 58	9 8	12 14	14 43	15 6	17 48	18 27	19 46	20 57	22 4
[illegible]ve (fac.) »	—	6 30		—	8 57	12 5	14 35			—		20 49	
[illegible]ve (fac.) . »	—	6 24			8 51	11 59	14 29			—		20 43	
Fiossasco . . . »	—	6 16			8 43	11 51	14 21			18 5		20 35	
[illegible]sa (fac.) »	—	6 5			8 32	11 40	14 10			—		20 24	
[illegible]vernette »	—	5 58			8 25	11 33	14 3			17 48		20 17	
[illegible]tte (fac.) »	—	5 50			8 17	11 25	13 55			—		20 9	
[illegible] . . . »	—	5 40			8 7	11 15	13 45			17 31		19 59	
[illegible] . . . »	—	5 34			8 1	11 9	13 39			17 25		19 53	
[illegible] livello) »	—	5 26			7 53	11 1	13 31			17 18		19 45	
[illegible] (Dazio) »	—	5 19			7 46	10 54	13 24			17 11		19 38	
Pinerolo . . . . *p.*	—	5 15	Proviene da Giaveno	Proviene da Giaveno	7 42	10 50	13 20	Proviene da Giaveno	Proviene da Giaveno	17 7	Proviene da Giaveno	19 34	Proviene da Giaveno

(*a*) I treni diretti saltano tutte le fermate facoltative e non fanno servizio viaggiatori che nelle fermate [illegible]

Avvertenza. — Le ore d'arrivo e di partenza dei treni [illegible]

(*Invernale*) Tramvia a vapore TORINO-ORBASSANO-PINEROLO

PREZZI 1ª classe	PREZZI 2ª classe	13 Settim.	1 Ord.	17 Ord.	3 Ord.	19 Ord.	21 Ord.	5 Ord.	7 Ord.	23 Ord.	9 Diretto	25 Ord.	11 Ord.
—	—	Ogni sabato e giorno di fiera a Pinerolo	5 38	6 6	8 —	8 36	12 20	12 45	15 40	16 15	16 52	18 8	19 —
0 15	0 10		5 44	6 12	8 6	8 42	12 26	12 51	15 46	16 21	16 58	18 14	19 6
0 15	0 10		5 51	6 19	8 13	8 49	12 33	12 58	15 53	16 28	17 5	18 21	19 13
0 35	0 25		6 3	6 31	8 25	9 1	12 45	13 10	16 5	16 40	—	18 33	19 25
0 45	0 30		6 7	6 35	8 29	9 5	12 49	13 14	16 9	16 44	—	18 37	19 29
0 55	0 35		6 11	6 39	8 33	9 9	12 53	13 18	16 13	16 48	—	18 41	19 33
0 60	0 40		6 17	6 45	8 39	9 15	12 59	13 24	16 19	16 54	—	18 47	19 39
0 90	0 60		6 36	7 2	8 59	9 32	13 16	13 43	16 38	17 12	17 46	19 4	19 58
1 05	0 70		6 42		9 5			13 49	16 44		—		20 4
1 20	0 75		6 48		9 11			13 55	16 50		—		20 10
1 35	0 85		6 56		9 19			14 3	16 58		18 5		20 18
1 60	1 —		7 7		9 30			14 14	17 9		—		20 29
1 75	1 05		7 16		9 39			14 23	17 18		18 23		20 38
1 80	1 10		7 23		9 46			14 30	17 25		—		20 45
1 95	1 20	6 34	7 33		9 56			14 40	17 35		18 39		20 55
2 05	1 25	6 41	7 39		10 2			14 46	17 41		—		21 1
2 15	1 30	6 50	7 47		10 10			14 54	17 49		—		21 9
2 25	1 35	6 57	7 54		10 17			15 1	17 56		18 57		21 16
2 25	1 35	7 —	7 57		10 20			15 4	17 59		19 —		21 19

FERMATE	Distanze	2 Ord.	16 Dir.	4 Ord.	18 Ord.	6 Ord.	14 Settim.	22 Ord.	8 Ord.	24 Ord.	10 Ord.	26 Ord.	12 Ord.
Torino P. N. . *a.*	—	7 35	8 11	9 25	10 28	10 40	Ogni sabato e giorno di fiera a Pinerolo Arrivo a Cumiana ore 11.26	14 12	14 41	17 42	18 19	20 29	21 35
Torino (Staz.) . »	—	7 29	8 5	9 19	10 22	10 34		14 6	14 35	17 36	18 13	20 23	21 29
[illegible] Orbass. »	—	7 22	7 58	9 12	10 15	10 27		13 59	14 28	17 29	18 6	20 16	21 22
[illegible] . . . »	—	7 10	7 45	—	10 3	10 15		13 47	14 16	17 17	17 53	20 4	21 10
[illegible] (fac.) »	—	7 6	7 41	—	9 59	10 11		13 43	14 12	17 13	17 49	20 —	21 6
[illegible] (fac.) . »	—	7 2	7 37	—	9 55	10 7		13 39	14 8	17 9	17 45	19 56	21 2
Beinasco . . . . »	—	6 56	7 31	—	9 49	10 1		13 33	14 2	17 3	17 39	19 50	20 56
Orbassano . . . »	—	6 38	7 14	8 30	9 32	9 44		13 16	13 45	16 44	17 20	19 32	20 39
[illegible] (fac.) »	—	6 30		—		9 34			13 37		17 11		20 31
[illegible] . . . »	—	6 24		—		9 28			13 31		17 5		20 25
Fiossasco . . . »	—	6 16		8 9		9 20			13 23		16 57		20 17
[illegible]sa (fac.) »	—	6 5		—		9 9			13 12		16 46		20 6
[illegible]vernette »	—	5 58		7 52		9 2	11 16		13 5		16 39		19 59
[illegible]tte (fac.) »	—	5 49		—		8 53	11 3		12 56		16 30		19 50
[illegible] . . . »	—	5 39		7 34		8 43	10 53		12 46		16 20		19 40
[illegible] . . . »	—	5 33		—		8 37	10 47		12 40		16 14		19 34
[illegible] livello) »	—	5 25		—		8 29	10 39		12 32		16 6		19 26
[illegible] (Dazio) »	—	5 18		7 16		8 22	10 32		12 25		15 59		19 19
Pinerolo . . . . *p.*	—	5 15	Proviene da Giaveno	7 13	Proviene da Giaveno	8 19	10 29	Proviene da Giaveno	12 22	Proviene da Giaveno	15 56	Proviene da Giaveno	19 16

Sono istituiti biglietti di **Andata e Ritorno** fra **Torino** e **Pinerolo** e viceversa valevoli per 3 giorni — 1ª classe L. **3,50** — 2ª classe L. **2,15**.

[illegible] esplicitamente indicate nel presente Orario.

[illegible] a sinistra dall'alto in basso ed a destra dal basso in alto.

[illegible] Sacchi, angolo corso Vittorio Emanuele II).

[illegible] Sacchi, angolo corso Vittorio Emanuele II).

(*Estivo*) Tramvia a vapore TORINO-ORBASSANO-PINEROLO

PREZZI 1ª classe	PREZZI 2ª classe	1 Ord.	15 Ord.	3 Ord.	17 Ord.	19 Fest.	5 Ord.	23 Ord.	7 Diretto e Ord. (a)	25 Ord.	9 Diretto (a)	27 Fer.	29 Ord.	11 Ord.	31 Fest.
—	—	5 —	5 42	8 4	8 39	9 54	10 32	13 46	14 14	16 29	16 52	17 55	19 53	20 2	21 2
0 15	0 10	5 6	5 48	8 10	8 45	10 —	10 38	13 52	14 20	16 35	16 58	18 —	19 59	20 8	21 8
0 15	0 10	5 13	5 55	8 17	8 52	10 7	10 45	13 59	14 27	16 42	17 5	18 8	20 6	20 15	21 15
0 35	0 25	5 25	6 7	8 29	9 4	10 19	10 57	14 11		16 54	—	18 20	20 18	20 27	21 27
0 45	0 30	5 28	6 10	8 32	9 7	10 22	11 —	14 14		16 57	—	18 23	20 22	20 30	21 30
0 55	0 35	5 32	6 14	8 36	9 11	10 26	11 4	14 18		17 1	—	18 27	20 26	20 34	21 34
0 60	0 40	5 38	6 20	8 42	9 17	10 32	11 10	14 24		17 7	—	18 33	20 32	20 40	21 40
0 80	0 60	5 57	6 37	9 3	9 34	10 49	11 30	14 41	Diretto	17 24	17 45	18 50	20 50	20 59	21 57
1 05	0 70	6 3		9 9			11 36				—			21 5	
1 20	0 75	6 9		9 15			11 42				—			21 11	
1 35	0 85	6 17		9 23			11 50				18 6			21 19	
1 60	1 —	6 28		9 34			12 1				—			21 30	
1 75	1 05	6 36		9 42			12 9				18 23			21 38	
1 80	1 10	6 43		9 49			12 16				—			21 45	
1 95	1 20	6 53		9 59			12 26				18 39			21 55	
2 05	1 25	6 59		10 5			12 32				—			22 1	
2 15	1 30	7 7		10 13			12 40				18 52			22 9	
2 25	1 35	7 14		10 20			12 47				—			22 16	
2 25	1 35	7 18		10 24			12 51				19 3			22 20	

Prosegue per Giaveno — Prosegue per Giaveno — Prosegue per Giaveno — Prosegue per Giaveno — Prosegue per Giaveno — Prosegue per Giaveno — Prosegue per Giaveno — Prosegue per Giaveno

(a) I treni diretti saltano tutte le fermate facoltative e non fanno servizio viaggiatori che nelle fermate

Avvertenza. — Le ore d'arrivo e di partenza dei treni

(*Invernale*) Tramvia a vapore TORINO-ORBASSANO-PINEROLO

PREZZI 1ª classe	PREZZI 2ª classe	13 Settim.	1 Ord.	17 Ord.	3 Ord.	19 Ord.	21 Ord.	5 Ord.	7 Ord.	23 Ord.	9 Diretto	25 Ord.	11 Ord.
—	—	Ogni sabato e giorno di fiera a Pinerolo	5 38	6 6	8 —	8 36	12 20	12 45	15 40	16 15	16 52	18 8	19 —
0 15	0 10		5 44	6 12	8 6	8 42	12 26	12 51	15 46	16 21	16 58	18 14	19 6
0 15	0 10		5 51	6 19	8 13	8 49	12 33	12 58	15 53	16 28	17 5	18 21	19 13
0 35	0 25		6 3	6 31	8 25	9 1	12 45	13 10	16 5	16 40	—	18 33	19 25
0 45	0 30		6 7	6 35	8 29	9 5	12 49	13 14	16 9	16 44	—	18 37	19 29
0 55	0 35		6 11	6 39	8 33	9 9	12 53	13 18	16 13	16 48	—	18 41	19 33
0 60	0 40		6 17	6 45	8 39	9 15	12 59	13 24	16 19	16 54	—	18 47	19 39
0 90	0 60		6 36	7 2	8 59	9 32	13 16	13 43	16 38	17 12	17 46	19 4	19 58
1 05	0 70		6 42		9 5			13 49	16 44		—		20 4
1 20	0 75		6 48		9 11			13 55	16 50		—		20 10
1 35	0 85		6 56		9 19			14 3	16 58		18 5		20 18
1 60	1 —		7 7		9 30			14 14	17 9		—		20 29
1 75	1 05		7 16		9 39			14 23	17 18		18 23		20 38
1 80	1 10		7 23		9 46			14 30	17 25		—		20 45
1 95	1 20	6 34	7 33		9 56			14 40	17 35		18 39		20 55
2 05	1 25	6 41	7 39		10 2			14 46	17 41		—		21 1
2 15	1 30	6 50	7 47		10 10			14 54	17 49		—		21 9
2 25	1 35	6 57	7 54		10 17			15 1	17 56		18 57		21 16
2 25	1 35	—	7 57		10 20			15 4	17 59		19 —		21 19

Prosegue per Giaveno — Prosegue per Giaveno — Prosegue per Giaveno — Prosegue per Giaveno — Prosegue per Giaveno — Prosegue per Giaveno

(a) I treni diretti saltano tutte le fermate facoltative e alcune fermate fisse e non fanno servizio viaggiat

Avvertenza. — Le ore d'arrivo e di partenza dei treni

a Sacchi, angolo corso Vittorio Emanuele II).

FERMATE	Distanze	2 Ord.	16 Ord.	18 Ord. e Dir.	4 Ord.	6 Ord.	8 Ord. e Dir. (a)	24 Ord.	26 Ord.	10 Dir. (a)	28 Ord.	12 Ord.	30 Ord.
P. N. . a.	—	7 33	8 16	8 51	10 4	13 9	15 35	16 1	18 43	19 19	20 41	21 52	22 59
Torino (staz.) . »	—	7 28	8 11	8 46	9 59	13 4	15 30	15 56	18 38	19 14	20 36	21 47	22 54
Orbass. »	—	7 22	8 5	8 41	9 53	12 58	15 24	15 50	18 32	19 8	20 30	21 41	22 48
. . . . »	—	7 16	7 59		9 40	12 45		15 37	18 19		20 17	21 28	22 35
(fac.) »	—	7 12	7 55	Diretto	9 36	12 41	Diretto	15 33	18 15	—	20 13	21 24	22 31
(fac.) . »	—	7 1	7 44		9 32	12 37		15 29	18 11	—	20 9	21 20	22 27
Orbassano . . .	—	6 38	7 21	7 58	9 8	12 14	14 43	15 6	17 48	18 27	19 46	20 57	22 4
Vinovo (fac.) »	—	6 30		7 50	8 57	12 5	14 35			—		20 49	
(fac.) . . »	—	6 24			8 51	11 59	14 29			—		20 43	
Fossasco . . . »	—	6 16			8 43	11 51	14 21			18 5		20 35	
(fac.) »	—	6 5			8 32	11 40	14 10			—		20 24	
Tavernette »	—	5 58			8 25	11 33	14 3			17 48		20 17	
(fac.) »	—	5 50			8 17	11 25	13 55			—		20 9	
. . . . »	—	5 40			8 7	11 15	13 45			17 31		19 59	
(a livello) »	—	5 34			8 1	11 9	13 39			17 25		19 53	
(Dazio) »	—	5 26		7 53	11 1	13 31				17 18		19 45	
. . . . p.	—	5 19		7 46	10 54	13 24				17 11		19 38	
		5 15		7 42	10 50	13 20				17 7		19 34	

Proviene da Giaveno — Proviene da Giaveno — Proviene da Giaveno — Proviene da Giaveno — Proviene da Giaveno — Proviene da Giaveno

indicate nel presente Orario.

a sinistra dall'alto in basso ed a destra dal basso in alto.

Sacchi, angolo corso Vittorio Emanuele II).

FERMATE	Distanze	2 Ord.	16 Ord.	4 Dir.	18 Ord.	6 Ord.	14 Settim.	22 Ord.	8 Ord.	24 Ord.	10 Ord.	26 Ord.	12 Ord.
P. N. . a.	—	7 35	8 11	9 25	10 28	10 40		14 12	14 41	17 42	18 19	20 29	21 35
Torino (staz.) . »	—	7 29	8 5	9 19	10 22	10 34		14 6	14 35	17 36	18 13	20 23	21 29
Orbass. »	—	7 22	7 58	9 12	10 15	10 27		13 59	14 28	17 29	18 6	20 16	21 22
. . . . »	—	7 10	7 45	—	10 3	10 15		13 47	14 16	17 17	17 53	20 4	21 10
(fac.) »	—	7 6	7 41	—	9 59	10 11		13 43	14 12	17 13	17 49	20 —	21 6
(fac.) . »	—	7 —	7 37	—	9 55	10 7		13 39	14 8	17 9	17 45	19 56	21 2
. . . . »	—	6 56	7 31	—	9 49	10 1		13 33	14 2	17 3	17 39	19 50	20 56
. . . (fac.) »	—	6 38	7 14	8 30	9 32	9 44	Arrivo a Cumiana ore 11.36	13 16	13 45	16 44	17 20	19 32	20 39
(fac.) . . »	—	6 30		—		9 34			13 37		17 11		20 31
. . . . »	—	6 24		—		9 28			13 31		17 5		20 25
. . . . »	—	6 16		8 9		9 20			13 23		16 57		20 17
(fac.) »	—	6 5		—		9 9			13 12		16 46		20 6
. . . . »	—	5 58		7 52		9 2			13 5		16 39		19 59
(fac.) »	—	5 49		—		8 53			12 56		16 30		19 50
. . . . »	—	5 39		7 34		8 43			12 46		16 20		19 40
(a livello) »	—	5 33		—		8 37			12 40		16 14		19 34
(Dazio) »	—	5 25		—		8 29			12 32		16 6		19 26
. . . . p.	—	5 18		7 16		8 22			12 25		15 59		19 19
		5 15		7 13		8 19			12 22		15 56		19 16

Proviene da Giaveno — Proviene da Giaveno — Ogni sabato e giorno di fiera a Cumiana — Proviene da Giaveno — Proviene da Giaveno — Proviene da Giaveno

Sono istituiti biglietti di **Andata e Ritorno fra Torino e Pinerolo e viceversa** valevoli per 3 giorni — 1ª classe L. **3,50** — 2ª classe L. **2,15**.

esplicitamente indicate nel presente Orario.

a sinistra dall'alto in basso ed a destra dal basso in alto.

LA RILEGATURA DELLE CARTE IMPEDISCE LA MICROFILMATURA COMPLETA DEL TESTO VICINO AI MARGINI

(*Estivo-Invernale*) **Tramvia a vap**

ORINO-ALTESSANO-VENARIA (Via Cibrario)

PREZZI 1ª classe	PREZZI 2ª classe	1 dal 1° Apr. al 2 Ott.	3	5	7	9	11 Giorni festivi	11 Giorni feriali	13 Festivo	15	17	19 dal 1° Apr. al 15 Ott.	21 Festivo	23
Cent.	Cent.													
15	10	—	6 10	8 20	10 10	11 55	13 45	13 55	15 5	16 30	18 30	20 20	22 30	0 10
15	10	—	6 17	8 27	10 17	12 2	13 52	14 2	15 12	16 37	18 37	20 27	22 37	0 17
—	—	—	—	—	—	—	—	—	—	—	—	—	—	—
15	10	4 35	6 23	8 33	10 23	12 8	13 58	14 8	15 18	16 43	18 43	20 33	22 43	0 23
20	15	4 38	6 26	8 36	10 26	12 11	14 1	14 11	15 21	16 46	18 46	20 36	22 46	0 26
20	15	4 39	6 27	8 37	10 27	12 12	14 2	14 12	15 22	16 47	18 47	20 37	22 47	0 27
30	20	—	—	—	—	—	—	—	—	—	—	—	—	—
30	20	4 50	6 38	8 48	10 38	12 23	14 13	14 23	15 33	16 58	18 58	20 48	22 58	0 38
—	—	—	—	—	—	—	—	—	—	—	—	—	—	—
30	20	—	—	—	—	—	—	—	—	—	—	—	—	—
		4 56	6 44	8 54	10 44	12 29	14 19	14 29	15 39	17 4	19 4	20 54	23 4	0 44

STAZIONI E FERMATE		Distanze	2 dal 1° Aprile al 2 ott.	4	6	8	10 Giorni festivi	10 Giorni feriali	12 Giorni festivi	12 Giorni feriali	14 Festivo	16	18	20 dal 1° Aprile al 15 Ott.	22 Festivo	24
Torino	Via Cibrario)	a. 7785	5 39	7 39	9 39	11 39	13 34	13 44	14 59	15 39	16 22	18 19	20 4	21 39	23 49	—
[illegible]		6485	5 33	7 33	9 33	11 33	13 28	13 38	14 53	15 33	16 16	18 13	19 58	21 33	23 43	—
[illegible]	Accum. (facoltativa)	—	—	—	—	—	—	—	—	—	—	—	—	—	—	—
[illegible]		5535	5 26	7 26	9 26	11 26	13 21	13 31	14 46	15 26	16 9	18 6	19 51	21 26	23 36	1 11
[illegible]	Chiesa (facoltativa)	4885	5 23	7 23	9 23	11 23	13 18	13 28	14 43	15 23	16 6	18 3	19 48	21 23	23 33	1 8
[illegible]	Posta	4605	5 22	7 22	9 22	11 22	13 17	13 27	14 42	15 22	16 5	18 2	19 47	21 22	23 32	1 7
[illegible]	Druent (facoltativa)	3085	—	—	—	—	—	—	—	—	—	—	—	—	—	—
Altessano		1285	5 11	7 11	9 11	11 11	13 06	13 16	14 31	15 11	15 54	17 51	19 36	21 11	23 21	0 56
	Via Carlo Alberto	—	—	—	—	—	—	—	—	—	—	—	—	—	—	—
Venaria	Piazza Annunziata	—	—	—	—	—	—	—	—	—	—	—	—	—	—	—
	Piazza Vittorio Em.	p. —	5 5	7 5	9 5	11 5	13 —	13 10	14 25	15 5	15 48	17 45	19 30	21 5	23 15	0 50

Avvertenze. — Le ore d'arrivo e di partenza dei treni sono da leggersi, a sinistra dall'alto in basso ed a [illegible] asso in alto. — Dal 1° Aprile al 15 Ottobre i Treni 23 e 24 avranno luogo solo nei giorni festivi ed al Lunedì, Giovedì e Sabato. — Nelle sere di spettacolo al Teatro Regio il Treno 23 parte all'una. — In caso di catti[illegible] effettueranno i Treni Festivi 13 e 14. — I Militari pagano in 1ª classe Cent. 20 ed in 2ª classe Cent. 15. — Coi treni 23 e 24 si paga un supplemento di Cent. 50 per la 1ª classe e di Cent. 40 per la 2ª classe. — La tra[illegible]ino-Venaria è stabilita solo in via provvisoria.

(*Estivo-Invernale*) **Tramvia a vap**

ORINO-COLLEGNO-PIANEZZA (Via Cibrario).

PREZZI 1ª classe	PREZZI 2ª classe	25 dal 1° Aprile al 15 Ott.	25 dal 16 Ottob. al 31 Marzo	27	29 Fest. dal 3 Apr. al 2 Novembre	31	33 Fest. dal 3 Apr. al 2 Novembre	35	37 Fest. dal 3 Apr. al 2 Novembre	39	41 dal 1° Aprile al 15 Ottobre
Cent.	Cent.										
15	10	5 45	6 15	8 5	9 55	11 5	13 35	14 20	15 48	17 45	19 30
15	10	5 52	6 22	8 12	10 2	11 12	13 42	14 27	15 55	17 52	19 37
—	—	—	—	—	—	—	—	—	—	—	—
15	10	5 58	6 28	8 18	10 8	11 18	13 48	14 33	16 1	17 58	19 43
20	15	6 1	6 31	8 21	10 11	11 21	13 51	14 36	16 4	18 1	19 46
30	20	—	—	—	—	—	—	—	—	—	—
40	25	—	—	—	—	—	—	—	—	—	—
40	25	6 9	6 39	8 29	10 19	11 29	13 59	14 44	16 12	18 9	19 54
45	30	6 11	6 41	8 31	—	11 31	—	14 46	—	18 11	19 56
45	30	—	—	—	—	—	—	—	—	—	—
45	30	—	—	—	—	—	—	—	—	—	—
45	30	6 23	6 53	8 43	10 31	11 43	14 11	14 58	16 24	18 23	20 8
60	40	6 29	6 59	8 49	10 37	11 49	14 17	15 4	16 32	18 29	20 14

STAZIONI E FERMATE		Distanze	26 dal 1° Aprile al 15 Ott.	26 dal 16 Ott. al 31 Marzo	28	30 Fest. dal 3 Apr. al 2 Novembre	32	34 Fest. dal 3 Apr. al 2 Novembre	36	38	40 Fest. dal 3 Apr. al 2 Novembre	42 dal 1° Apr. al 15 Ott. Giorni feriali	42 dal 1° Apr. al 15 Ott. Giorni festivi
Torino (Via Cibrario)	a.	10700	7 34	7 54	9 44	12 32	13 29	15 38	17 4	19 19	20 19	21 4	21 52
[illegible]	»	9650	7 28	7 48	9 38	12 26	13 23	15 32	16 58	19 13	20 13	20 58	21 46
[illegible] Accum. (facoltativa)	»	—	—	—	—	—	—	—	—	—	—	—	—
[illegible]zione	»	8450	7 21	7 41	9 31	12 19	13 16	15 25	16 51	19 6	20 6	20 51	21 39
[illegible]nto	»	7800	7 18	7 38	9 28	12 16	13 13	15 22	16 48	19 3	20 3	20 48	21 36
[illegible]if. Gallo (facolt.)	»	6700	—	—	—	—	—	—	—	—	—	—	—
[illegible]notto	»	6500	—	—	—	—	—	—	—	—	—	—	—
[illegible]vetta (Castel Zaffar.)	p.	5300	7 10	7 30	9 20	—	13 5	15 14	16 40	18 55	19 55	20 40	—
	a.		7 8	7 28	9 18	12 8	13 3	15 12	16 38	18 53	19 53	20 38	21 28
[illegible]ina Mayat (facolt.)	»	4400	—	—	—	—	—	—	—	—	—	—	—
» Costa (facolt.)	»	4200	—	—	—	—	—	—	—	—	—	—	—
» Canonica (facolt.)	»	2450	—	—	—	—	—	—	—	—	—	—	—
Collegno	»	1950	6 56	7 16	9 6	11 56	12 51	14 57	16 26	18 41	19 41	20 26	21 16
Pianezza	p.	—	6 50	7 10	9 —	11 50	12 45	14 51	16 20	18 35	19 35	20 20	21 10

Coincidenza per S. Gillio — Partenza da Pianezza . . . . ore 6 30 — Arrivo a S. Gillio . . . ore 7 [illegible]
» S. Gillio . . . . » 8 10 — » Pianezza . . . » [illegible]

Partenza da Pianezza . . . . . ore 18 30 — Arrivo a S. Gillio. . . . . ore 19 20
» S. Gillio . . . . . » 19 30 — » Pianezza . . . . . » 20 10

Avvertenze. — Le ore d'arrivo e di partenza dei treni sono da leggersi, a sinistra dall'alto in basso ed a [illegible] dal basso in alto. — In caso di cattivo tempo i treni festivi non avranno luogo.

N.B. Vedi a pag. 201 le condizioni d'abbonamento delle Linee di Pianezza, Druent e Venaria Reale.

(*Estivo-Invernale*) Tramvia a vapore TORINO-VILLA CRISTINA-DRUENT (Via Cibrario).

PREZZI 1ª classe	PREZZI 2ª classe	43 dal 1° Aprile al 15 Ott.	43 dal 16 Ott. al 31 Marzo	45	47	49	51	53 dal 3 Aprile al 30 Sett.		Distanze	STAZIONI E FERMATE		Distanze	44	46	48	50 Giorni feriali	50 Giorni festivi	52	54 dal 3 Apr. al 30 Sett. Giorni feriali	54 dal 3 Apr. al 30 Sett. Giorni festivi	
Cent.	Cent.																					
		5 45	6 15	8 5	11 5	14 20	17 45	19 30	—	—	*a.* **Torino** (Via Cibrario) ..... *p.*		10700				17 4	17 37	19 19	21 4	21 57	—
15	10	5 52	6 22	8 12	11 12	14 27	17 52	19 37	—	1300	» Barriera Martinetto ..... »		9400				16 58	17 31	19 13	20 58	21 51	—
—	—	—	—	—	—	—	—	—	—	2100	» Fabbrica Accum. (facoltat.). »		8496				—	—	—	—	—	—
15	10	5 58	6 28	8 18	11 18	14 33	17 58	19 43	—	2250	» Stazione ..... »		8450				16 51	17 24	19 6	20 51	21 44	—
20	15	6 1	6 31	8 21	11 21	14 36	18 1	19 46	—	2900	» Lucento ..... »		7800				16 48	17 21	19 3	20 48	21 41	—
30	20	—	—	—	—	—	—	—	—	4000	» Manifattura Gallo (facolt.) . »		6700				—	—	—	—	—	—
40	25	—	—	—	—	—	—	—	—	4200	» Cascinotto (facoltativa) .... »		6500				—	—	—	—	—	—
40	25	6 9	6 39	8 29	11 29	14 44	18 9	19 54	—	5400	*p.* Cravetta (Castel Zaffar.) ... *a.*		5300				16 40	—	18 55	20 40	—	—
		6 11	6 41	8 31	11 31	14 46	18 11	19 56	—								16 38	17 13	18 53	20 38	21 33	—
45	30	6 15	6 45	8 35	11 35	14 50	18 15	20 —	—	6500	» **Villa Cristina** ..... »		4200				16 34	17 09	18 49	20 34	21 29	—
45	30	—	—	—	—	—	—	—	—	7300	» Savonera (facoltativa) ..... »		3400				—	—	—	—	—	—
50	35	—	—	—	—	—	—	—	—	8000	» Fabbrica (facoltativa) ..... »		2700				—	—	—	—	—	—
60	40	—	—	—	—	—	—	—	—	8150	» Bruna (facoltativa)..... »		2050				—	—	—	—	—	—
60	40	—	—	—	—	—	—	—	—	9600	» Cassagna (facoltativa) ..... »		1550				—	—	—	—	—	—
60	40	—	—	—	—	—	—	—	—	9850	» Filatoio (facoltativa) ..... »		850				—	—	—	—	—	—
60	40	6 29	6 59	8 49	11 49	15 4	18 29	20 14	—	10700	*p.* **Druent** ..... *a.*		—	6 50	7	12 45	16 20	16 55	18 35	20 20	21 15	—

Avvertenza. — Le ore d'arrivo e di partenza dei treni sono da leggersi, a sinistra dall'alto in basso ed a destra dal basso in alto.

Condizioni d'abbonamento delle Linee di Pianezza, Druent e Venaria Reale

LINEE	1ª Classe Un anno	Sei mesi	Tre mesi	Due mesi	Un mese	2ª Classe Un anno	Sei mesi	Tre mesi	Due mesi	Un mese
Torino-Pianezza-Druent-Fabbrica-Filatoio	185	100	60	—	22	140	75	35	—	15
Torino-Collegno-Cravetta-Costa	135	75	45	—	18	96	48	25	—	12
Torino-Villa Cristina-Savonera	135	75	45	—	18	96	48	25	—	12
Torino-Lucento Chiesa Lucento-Posta	80	45	23	—	8	60	32	17	—	6
Torino-Altessano-Venaria	115	60	32	22	12	82	43	22	15	8

NB. Su ciascun biglietto d'abbuonamento oltre al prezzo si dovrà pagare Cent. 60 per tassa di bollo. — Le richieste d'abbuonamento debbono farsi alla Stazione di via Cibrario ed i biglietti saranno rilasciati 24 ore dopo la richiesta. Per famiglie si accordano facilitazioni speciali sugli abbonamenti.

(*Estivo*) Tramvia a vapore TORINO-STUPINIGI-NOVO (Via Sacchi angolo corso Vitt. Em. II).

PREZZI 1ª classe	PREZZI 2ª classe	55	57	59	61	63	65 *Festivo*	67	69 *Festivo*	71	73 *Festivo*	75	77 *Festivo*	Distanze
Cent.	Cent.													
—	—	6 18	8 37	10 57	12 30	13 54	14 40	16 10	16 55	18 28	19 15	20 39	21 35	—
15	10	6 28	8 47	11 7	12 40	14 4	14 50	16 20	17 5	18 38	19 25	20 49	21 45	2.7
30	20	6 33	8 52	11 12	12 45	14 9	14 55	16 25	17 10	18 43	19 30	20 54	21 50	3.5
30	20	6 37	8 56	11 16	12 49	14 13	14 59	16 29	17 14	18 47	19 34	20 58	21 54	4..
45	30	6 44	9 3	11 23	12 56	14 20	15 6	16 36	17 21	18 54	19 41	21 5	22 1	6.7
60	40	6 54	9 13	11 33	13 6	14 30	15 15	16 46	17 30	19 4	19 51	21 16	22 11	8..
75	50	7 2	9 21	11 41	13 14	14 38	—	16 54	—	19 12	19 59	21 23	22 19	11..
90	60	7 13	9 32	11 52	13 25	14 49	—	17 5	—	19 23	20 10	21 34	22 30	13..

(*Invernale*) Tramvia a vapore TORINO-STUPINIGI-NOVO (Via Sacchi angolo corso Vitt. Em. II).

PREZZI 1ª classe	PREZZI 2ª classe	53	55	57	59	61	63	65 *Festivo*						Distanze
Cent.	Cent.													
—	—	6 47	9 —	12 20	13 55	16 12	18 26	19 50	—	—	—	—	—	—
15	10	6 57	9 10	12 30	14 5	16 22	18 36	20 —	—	—	—	—	—	1..
30	20	7 2	9 15	12 35	14 10	16 27	18 41	20 5	—	—	—	—	—	3.4
30	20	7 6	9 19	12 39	14 14	16 31	18 45	20 9	—	—	—	—	—	4..
45	30	7 13	9 26	12 46	14 21	16 38	18 52	20 16	—	—	—	—	—	6.7
60	40	7 23	9 36	12 56	14 31	16 48	19 2	20 25	—	—	—	—	—	9.5
75	50	7 31	9 44	13 4	14 39	16 56	19 10	—	—	—	—	—	—	11.8
90	60	7 42	9 55	13 15	14 50	17 7	19 21	—	—	—	—	—	—	15.0

Avvertenze. — Le ore d'arrivo e di partenza sono da leggersi a sinistra dall'alto in basso ed a destra dal basso in alto.
In caso di neve o pioggia si sopprimono i treni festivi.

(*Estivo*) Tramvia a vapore TORINO-STUPINIGI-NOVO (Via Sacchi angolo corso Vitt. Em. II).

STAZIONI E FERMATE	Distanze	56	58	60	62	64	66 *Fest.*	68	70 *Fest.*	72	74 *Fest.*	76	78 *Fest.*
Torino ..... *a.*	15 090	6 56	8 32	10 51	13 10	14 32	15 53	16 48	18 8	19 6	20 28	21 19	22 46
Barriera Stupinigi .... »	12 920	6 47	8 23	10 42	13 1	14 23	15 44	16 39	17 59	18 57	20 19	21 10	22 37
Ricovero di Carità (fac.) . »	—	6 40	8 16	10 35	12 54	14 16	15 37	16 32	17 52	18 50	20 12	21 3	22 30
Gerbola ..... »	10 470	6 36	8 12	10 31	12 50	14 12	15 33	16 28	17 48	18 46	20 8	20 59	22 26
Minatori (facolt.) ..... »	8 390	6 29	8 5	10 24	12 43	14 5	15 26	16 21	17 41	18 39	20 1	20 52	22 19
Stupinigi ..... »	5 588	6 20	7 56	10 15	12 34	13 56	15 17	16 12	17 32	18 30	19 52	20 43	22 10
Torrette (facoltativa) ... »	3 270	6 12	7 48	10 7	12 26	13 48	—	16 4	—	18 22	19 44	20 35	22 2
Vinovo ..... *p.*	—	6 1	7 37	9 56	12 15	13 37	—	15 53	—	18 11	19 33	20 24	21 51

(*Invernale*) Tramvia a vapore TORINO-STUPINIGI-NOVO (Via Sacchi angolo corso Vitt. Em. II).

STAZIONI E FERMATE	Distanze	54	56	58	60	62	64	66 *Fest.*						
Torino ..... *a.*	15 090	7 25	9 38	12 6	14 33	16 50	19 39	21 3	—	—	—	—	—	—
Barriera Stupinigi .... »	12 920	7 16	9 29	11 57	14 24	16 41	19 30	20 54	—	—	—	—	—	—
Ricovero di Carità (fac.) . »	—	7 9	9 22	11 50	14 17	16 34	19 23	20 47	—	—	—	—	—	—
Gerbola ..... »	10 470	7 5	9 18	11 46	14 13	16 30	19 19	20 43	—	—	—	—	—	—
Minatori (facolt.) ..... »	8 390	6 58	9 11	11 39	14 6	16 23	19 12	20 36	—	—	—	—	—	—
Stupinigi ..... »	5 580	6 49	9 2	11 30	13 57	16 14	19 3	20 27	—	—	—	—	—	—
Torrette (facoltativa) ... »	3 270	6 41	8 54	11 22	13 49	16 6	18 55	—	—	—	—	—	—	—
Vinovo ..... *p.*	—	6 30	8 43	11 11	13 38	15 55	18 44	—	—	—	—	—	—	—

Altre fermate facoltative: Borgaretto — Tetti Grella — Ponte Chisola.
Abbonamenti personali. — Libretti a serie. — Vetture riservate a treni speciali a richiesta.

(*Estivo*)

Ferrovia TORINO-RIVOLI (Piazza Statuto).

PREZZI DEI BIGLIETTI								CONVOGLI E ORARIO																
Ordin.		Andata e Rit.		Ragazzi 50 %		Milit.	Cani	1	3	5	7	9	Tramvia	11 Festivo	13	15 Festivo	17	19 Feriale	21 Festivo	23 Feriale	25	27 Festivo
1a	2a	1a	2a	1a	2a	2a																		
—	—	—	—	—	—	—	—	5 50	6 40	8 45	10 6	11 5	12 5	12 50	14 10	14 48	16 3	17 35	17 55	18 25	20 3	17
0 40	0 25	0 70	0 45	0 20	0 15	0 15	0 15	5 59	6 49	8 54	10 15	11 14	(1)	12 59	14 19	14 57	16 12	—	18 4	18 34	20 12	
0 55	0 40	0 90	0 60	0 30	0 20	0 20	0 20	6 11	7 1	9 6	10 27	11 26		13 11	14 31	15 9	16 24	17 53	18 16	18 46	20 24	
0 65	0 45	—	—	—	—	—	—	6 16	7 6	9 11	10 32	11 31		13 16	*14 36	15 14	16 29	—	18 21	18 51	20 29	
0 75	0 50	—	—	—	—	—	—	7 12	*9 17	—	*11 37			—	*14 42	15 20	—	—	—	18 57	*	
0 80	0 55	1 40	0 95	0 40	0 30	0 30	0 30	6 25	7 17	9 22	10 41	11 42		13 25	14 47	15 25	16 38	18 5	18 30	19 2	20 38	

(1) Vedi orario della Tramvia.

(*Invernale*)

Ferrovia TORINO-RIVOLI (Piazza Statuto).

PREZZI DEI BIGLIETTI								CONVOGLI E ORARIO												
Ordinari		Andata e Rit.		Ragazzi 50 %		Milit.	Cani	1	3	5 Festivo	Tramvia Feriale	7	9 Festivo	11	13 Festivo	15	17	19	21 Festivo
1a	2a	1a	2a	1a	2a	2a														
—	—	—	—	—	—	—	—	6 31	8 —	9 48	9 50	11 5	12 50	14 10	14 48	16 6	17 33	19 29	20 50	
0 40	0 25	0 70	0 45	0 20	0 15	0 15	0 15	6 41	8 9	9 57		11 14	12 59	14 19	14 57	16 15	17 42	19 38	20 59	
0 55	0 40	0 90	0 60	0 30	0 20	0 20	0 20	6 53	8 21	10 09	(1)	11 26	13 11	14 31	15 9	16 27	17 54	19 50	20 11	
0 65	0 45	—	—	—	—	—	—	6 58	8 26	10 14		11 31	13 16	*14 36	15 14	16 32	17 59	19 55	-	
0 75	0 50	—	—	—	—	—	—		*8 32	10 20		*11 37		*14 42	15 20	—	18 5	—	—	
0 80	0 55	1 40	0 95	0 40	0 30	0 25	0 30	7 7	8 37	10 25	10 40	11 42	13 25	14 47	15 25	16 41	18 10	20 4	21 23	

(1) Vedi orario della Tramvia con partenza dall'interno della Stazione di Torino.

Prezzi degli abbonamenti della Ferrovia TORINO-RIVOLI.

STAZIONI	Abbonamenti alla 1a classe							Abbonamento 2a classe
	1 mese	2 mesi	3 mesi	4 mesi		11 mesi	12 mesi	
	Lire	Lire	Lire	Lire	Lire	Lire	Lire	
Torino								Il prezzo è in ragione di L. [illegible] mese - chilometro.
Pozzo Strada	20	28	36	44	—	100	108	Non si fanno per meno di sei [illegible]
Reg. Margh. (già Baraccone)	25	35	45	55	—	125	135	Per gli Studenti sono tri[illegible] anche per solo due mesi [illegible] dell'anno scolastico.
Leumann (già Tessitura)	27	40	53	66	—	157	170	
Cascine Vica	—	—	—	—	—	—	—	Tutti gli abbonamenti [illegible] 31 Dicembre.
Rivoli	30	45	60	75	—	180	195	Per gli abbonati occorre [illegible] Cent. 60 pel bollo e L. 5 [illegible]

Ferrovia TORINO-RIVOLI (Piazza Statuto).

STAZIONI E FERMATE	Distanze in Km.	CONVOGLI E ORARIO												
		2	4	6	8	10	12 Festivo	Tramvia Feriale	14	16	18	20	22	24 Festivo
p. Torino . . . . . d.	12	6 32	7 22	8 9	10 6	11 45	12 50	(1)	14 10	15 30	17 35	19 45	21 25	23 10
» Pozzo Strada . . . . . »	8	6 24	7 14	8 2	9 59	11 38	12 43		14 3	15 22	17 28	19 38	21 18	—
» Regina Margherita (già Baraccone) »	4	6 13	7 3	7 52	9 49	11 28	12 33		13 53	15 11	17 18	19 28	21 8	22 54
» Leumann (già Tessitura) . . . . . »	3	6 7	6 57	7 46	9 43	11 22	12 27		13 47	15 5	17 12	*19 20	*21	—
» Cascine Vica . . . . . »	2	—	6 52	—	—	*11 17	12 22		13 42	—	*17 7	—	—	
a. Rivoli . . . . . p.	0	5 55	6 47	7 38	9 35	11 12	12 17	13 00	13 37	14 57	17 2	19 12	20 52	22 40

Le fermate con * sono solo nei giorni feriali

Ferrovia TORINO-RIVOLI (Piazza Statuto).

STAZIONI E FERMATE	Distanze in Km.	CONVOGLI E ORARIO										
		2	4	6	8	10 Festivo	12	14	16 Festivo	18	20	22 Festivo
p. Torino . . . . . a.	12	6 50	8 —	9 48	11 47	12 50	14 10	15 30	17 16	18 5	20 11	21 30
» Pozzo Strada . . . . . »	8	6 43	7 53	9 41	11 39	12 43	14 3	15 22	17 8	18 07	20 3	21 23
» Regina Margherita (già Baraccone) . »	4	6 33	7 43	9 31	11 28	12 33	13 53	15 11	16 57	17 56	19 52	21 13
» Leumann (già Tessitura) . . . . . »	3	6 27	7 37	9 25	11 22	12 27	13 47	15 5	16 51	17 50	*19 46	—
» Cascine Vica . . . . . »	2	—	7 32	—	*11 17	12 22	13 42	—	16 46	*17 45	—	—
a. Rivoli . . . . . p.	0	6 15	7 27	9 17	11 12	12 17	13 37	14 57	16 41	17 40	19 38	20 59

Le fermate con * sono solo nei giorni feriali.

Avvertenze. — 1. Le ore d'arrivo e di partenza dei treni sono da leggersi a sinistra dall'alto in basso ed a destra [illegible] in alto. — 2. La distribuzione dei biglietti comincia 20 minuti prima e cessa 2 minuti prima della partenza dei [illegible] sarà limitata al numero disponibile di posti per ciascuna classe e convoglio; i biglietti sono solo valevoli per la [illegible] sono emessi. I viaggiatori ancorchè muniti di biglietti, non trovando più posto nei treni non avranno diritto che [illegible] del prezzo pagato. I biglietti di andata e ritorno sono validi per la sola giornata della emissione. — 3. I ragazzi [illegible] periore ai 3 anni non occupanti posto viaggiano gratuitamente purchè accompagnati; dai 3 ai 7 anni e d'altezza [illegible] od un metro pagano metà biglietto. — 4. È vietato di fumare nelle sale d'aspetto e sui treni. — 5. Per i militari [illegible] ggasi la tabella prezzi, i cani non devono stare sui sedili. — 6. Il prezzo trasporto bagagli è in ragione del peso, [illegible] ima Cent. 30, non sono ammessi nelle vetture se misurano più di 0,40 × 0,30 × 0,25. — 7. Non è permesso [illegible] si nelle sale d'aspetto, nelle stazioni e sui treni senza regolare biglietto; chi viaggia con biglietto non acquistato [illegible] via od irregolare pagherà una multa pari al doppio biglietto di prima classe Torino-Rivoli ossia L. 1,60. — 8. Nei [illegible] gran concorso di viaggiatori e quando per influenze atmosferiche vi sia slittamento le fermate a Cascine Vica non [illegible] ratorie. — 9. I biglietti della Ferrovia non sono pel Tramvia e viceversa.

(*Estivo*) Tramvia a vapore TORINO-MONCALIERI-POIRINO (Piazza Castello).

PREZZI 1ª cl.	PREZZI 2ª cl.	Distanze	STAZIONI E FERMATE (*Andata*)	CONVOGLI E ORARIO																				
																							facolt.	facolt.
		—	**Torino** (Piazza Castello) . . . *p.*	5 16	6 9	6 53	7 37	8 29	9 20	10 15	11 7	12 10	13 34	14 15	14 51	16 8	17	17 46	18 30	19 10	20 25	21 33	23	
0 15	0 10	2 7	Barriera di Piacenza . . . . »	5 33	6 26	7 10	7 54	8 46	9 37	10 32	11 24	12 27	13 51	14 32	15 8	16 25	17 17	18 3	18 47	19 27	20 42	21 50	23 17	
0 30	0 25	4 —	Pilonetto (facoltativo) . . . . »	5 39	6 32	7 16	8 —	8 52	9 43	10 38	11 30	12 33	13 57	14 38	15 14	16 31	17 23	18 9	18 53	19 33	20 48			
0 30	0 25	4 6	Strada di Cavoretto . . . . »	5 42	6 35	7 19	8 3	8 55	9 46	10 41	11 33	12 36	14 —	14 41	15 17	16 34	17 26	18 12	18 56	19 36	20 51	22 6	23 26	
0 60	0 40	6 5	Fioccardo . . . . . »	5 51	6 44	7 28	8 12	9 4	9 55	10 50	11 42	12 45	14 9	14 50	15 26	16 43	17 35	18 21	19 5	19 45	21 —			
0 60	0 40	7 8	Biforcazione Castello . . . . »	5 57	6 50	7 34	8 18	9 10	10 1	10 56	11 48	12 51	14 15	14 56	15 32	16 49	17 41	18 27	19 11	19 51	21 6			
0 60	0 40	9 1	**Moncalieri** . . . . .) *a.*	6 2	6 55	7 39	8 23	9 15	10 6	11 1	11 53	12 56	14 20	15 1	15 37	16 54	17 46	18 32	19 16	19 56	21 11	22 26	23 46	
			(*p.*	6 6			8 27			11 5			14 21	—	—	16 58			19 20					
0 65	0 50	10 4	Borgo Aie . . . . . »	6 11			8 32			11 10			14 29			17 3			19 25					
0 90	0 70	14 6	Trofarello (Borgo S. Giuseppe) »	6 28			8 49	—	—	11 27	—	—	14 46			17 20			19 42					
1 15	0 85	18 1	Cambiano (Ferrovia) . . . . »	6 43			9 4	—		11 42			15 1			17 35			19 57	Facoltativo giorni festivi				
1 30	0 95	20 4	San Salvà . . . . . »	6 51			9 12			11 50			15 9			17 43			20 5					
1 40	1 05	22 —	Marocchi . . . . . »	6 58			9 19			11 57			15 16			17 50			20 12					
1 60	1 20	25 5	**Poirino** . . . . . *a.*	7 12			9 33	—	—	12 11			15 30	—	—	18 4			20 26					

PREZZI 1ª cl.	PREZZI 2ª cl.	Distanze	STAZIONI E FERMATE (*Ritorno*)	CONVOGLI E ORARIO																				
																							facolt.	
—	—	—	**Poirino** . . . . . *p.*		5 11	—	—	7 32	—	—	10 10			13 29	—		16 2	—	—	19 27	—	—		
0 20	0 15	3 5	Marocchi . . . . . »		5 26	—		7 47		—	10 25	—		13 44			16 17	—	—	19 42				
0 30	0 25	5 1	San Salvà . . . . . »		5 33	—		7 54		—	10 32	—	—	13 51			16 24	—	—	19 48				
0 45	0 35	7 4	Cambiano (Ferrovia) . . . . »		5 41	—		8 2			10 40	—	—	13 59			16 32	—	—	19 57				
0 70	0 50	10 9	Trofarello (Borgo S. Giuseppe) »		5 55			8 16			10 54	—		14 13			16 46		—	20 11				
0 95	0 70	15 1	Borgo Aie . . . . . »		6 12			8 33			11 11	—		14 30			17 3		—	20 28		—		
1 —	0 80	16 4	**Moncalieri** . . . . .) *a.*		6 17			8 38			11 16	—		14 35			17 8	—	—	20 33				
			(*p.*	5 28	6 21	7 17	8 1	8 42	9 33	10 39	11 20	13 6	13 47	14 39	15 40	16 20	17 12	18 10	19 23	20 37	21 20	21 40		
1 30	0 95	17 6	Biforcazione Castello . . . . »	5 34	6 27	7 23	8 7	8 48	9 39	10 45	11 26	13 12	13 53	14 45	15 46	16 26	17 18	18 16	19 29	20 43	21 26	21 46		
1 30	0 95	18 9	Fioccardo . . . . . »	5 40	6 33	7 29	8 13	8 54	9 45	10 51	11 32	13 18	13 59	14 51	15 52	16 32	17 24	18 22	19 35	20 49	21 32	21 52		
1 30	0 95	20 9	Strada di Cavoretto . . . . »	5 48	6 41	7 37	8 21	9 2	9 53	10 59	11 40	13 26	14 7	14 59	16 —	16 40	17 32	18 30	19 42	20 57	21 40	22 —		
1 35	1 —	21 5	Pilonetto (facoltativo) . . . . »	5 51	6 44	7 40	8 24	9 5	9 56	11 2	11 43	13 29	14 10	15 2	16 3	16 43	17 35	18 33	1 45	21 —	21 43	22 3		
1 50	1 10	22 8	Barriera di Piacenza . . . . »	5 58	6 51	7 47	8 31	9 12	10 3	11 9	11 50	13 36	14 17	15 9	16 10	16 50	17 42	18 40	19 52	21 7	21 50	22 10	—	
1 60	1 20	25 5	**Torino** (Piazza Castello) . . . *a.*	6 14	7 9	8 3	8 47	9 28	10 19	11 25	12 6	13 52	14 33	15 26	16 25	17 6	17 58	18 56	20 8	21 23	22 06	22 26		

(*Invernale*) Tramvia a vapore TORINO-MONCALIERI-POIRINO (Piazza Castello).

PREZZI 1ª cl.	PREZZI 2ª cl.	Distanze	STAZIONI E FERMATE (*Andata*)	CONVOGLI E ORARIO																				
—	—	—	**Torino** (Piazza Castello) . . . *p.*	6 25	7 —	8 10	9 —	10 15	11 5	12 7	13 50	15 7	16 25	17 15	18 25	19 15	—	—							
0 15	0 10	2 7	Barriera di Piacenza . . . . »	6 40	7 15	8 26	9 44	10 30	11 19	12 22	14 5	15 22	16 39	17 31	18 42	19 30	—	—						
0 30	0 25	4 —	Pilonetto (facoltativo) . . . . »	6 46	7 21	8 32	9 20	10 36	11 25	12 28	14 11	15 28	16 45	17 37	18 48	19 36	—	—						
0 30	0 25	4 6	Strada di Cavoretto . . . . »	6 49	7 24	8 35	9 23	10 39	11 28	12 31	14 14	15 31	16 48	17 37	18 48	19 36	—	—						
0 60	0 40	6 5	Fioccardo . . . . . »	6 58	7 33	8 44	9 32	10 48	11 37	12 40	14 23	15 40	16 57	17 49	19 —	19 48	—	—						
0 60	0 40	7 8	Biforcazione Castello . . . . »	7 4	7 39	8 50	9 38	10 54	11 43	12 46	14 29	15 46	17 3	17 55	19 6	19 54	—	—						
0 60	0 40	9 1	**Moncalieri** . . . . .) *a.*	7 9		—	9 43	—	11 48		14 34		17 8		19 11									
			(*p.*	7 11	7 44	8 55	9 45	10 59	11 51	12 51	14 37	15 51	17 10	18 —	19 13	19 59								
0 65	0 50	10 4	Borgo Aie . . . . . »	7 18	(1)	—	9 52	—	11 57		14 43		17 17	—	19 20	—								
0 90	0 70	14 6	Trofarello (Borgo San Giuseppe) »	7 35			10 9	—	12 14		15 —		17 34	—	19 37	—								
1 15	0 85	18 1	Cambiano (Ferrovia) . . . . »	7 50		—	10 24	—	12 29	—	15 15	—	17 49		19 52									
1 30	0 95	20 4	San Salvà . . . . . »	7 58		—	10 32	—	12 38	—	15 24	—	17 57	—	20 —	—								
1 40	1 05	22 —	Marocchi . . . . . »	8 5		—	10 39	—	12 44	—	15 30	—	18 4	—	20 7	—								
1 60	1 20	25 5	**Poirino** . . . . . *a.*	8 19		—	10 53	—	12 58	—	15 44	—	18 18	—	20 21	—								

PREZZI 1ª cl.	PREZZI 2ª cl.	Distanze	STAZIONI E FERMATE (*Ritorno*)	CONVOGLI E ORARIO																				
—	—	—	**Poirino** . . . . . *p.*	(1)	6 —			8 51		11 30		13 43	—	16 15	—	18 52	—	—						
0 20	0 15	3 5	Marocchi . . . . . »		6 15	—	—	9 6	—	11 45	—	13 58		16 30	—	19 7	—	—						
0 30	0 25	5 1	San Salvà . . . . . »		6 20			9 11	—	11 50	—	14 03		16 35	—	19 12	—	—						
0 45	0 35	7 4	Cambiano (Ferrovia) . . . . »		6 30	—	—	9 21	—	12 —	—	14 13	—	16 45	—	19 22	—	—						
0 70	0 50	10 9	Trofarello (Borgo S. Giuseppe) »		6 44			9 35	—	12 14	—	14 27		16 59	—	19 36	—	—						
0 95	0 70	15 1	Borgo Aie . . . . . »		7 1	—	—	9 52	—	12 31	—	14 44	—	17 17	—	19 53	—	—						
1 —	0 80	16 4	**Moncalieri** . . . . .) *a.*		7 8			9 58		12 37		14 51	—	17 23		20 —	—	—						
			(*p.*	6 11	7 10	7 55	9 9	10 —	11 15	12 40	13 48	14 53	16 9	17 25	18 11	20 2	—	—						
1 30	0 95	17 6	Biforcazione Castello . . . . »	6 17	7 16	8 1	9 15	10 6	11 21	12 46	13 54	14 59	16 15	17 31	18 17	20 8	—	—						
1 30	0 95	18 9	Fioccardo . . . . . »	6 23	7 22	8 7	9 21	10 12	11 27	12 52	14 —	15 5	16 21	17 37	18 23	20 14	—	—						
1 30	0 95	20 9	Strada di Cavoretto . . . . »	6 31	7 30	8 15	9 29	10 20	11 35	13 —	14 8	15 13	16 29	17 45	18 31	20 22	—	—						
1 35	1 —	21 5	Pilonetto (facoltativo) . . . . »	6 34	7 33	8 18	9 32	10 23	11 38	13 3	14 11	15 16	16 32	17 48	18 34	20 25	—	—						
1 50	1 10	22 8	Barriera di Piacenza . . . . »	6 41	7 40	8 27	9 39	10 31	11 45	13 10	14 18	15 23	16 39	17 55	18 43	20 32	—	—						
1 60	1 20	25 5	**Torino** (Piazza Castello) . . . *a.*	6 55	7 54	8 41	9 53	10 45	11 59	13 24	14 32	15 37	16 53	18 9	18 57	20 46	—	—						

(1) Nei mesi di Dicembre, Gennaio e Febbraio effettuato solo il venerdì.

(*Estivo*)

Tramvia a vapore TORINO-GASSINO-CHIVASSO-BRUSASCO (Piazza Castello).

PREZZI 1ª classe	PREZZI 2ª classe	Distanze	STAZIONI E FERMATE (*Andata*)	CONVOGLI E ORARIO																										
						Festivo				*Diretto*																*Fac.*				
—	—	—	**Torino** (Piazza Castello) *p.*	5 23	5 57	6 29	7 15	7 40	8 58	9 30	10 35		11 10	11 40	12 40	13 32	14 —	14 29	15 17	16 5	16 40	17 20	17 55	18 26	19 20	19 57	20 50	23 —			
0 15	0 10	2 5	Barriera di Casale . . »	5 42	6 13	6 48	7 34	—	9 17	—	10 54				12 49	13 42	—	14 48	—	—	—	17 39	—	18 45	—	20 16	—	23 17			
0 25	0 15	3 8	**Madonna del Pilone** . »	5 48	6 19	6 54	7 40	8 3	9 23	9 53	11 —		11 31	12 —	12 55	13 48	14 23	14 54	15 40	16 27	17 3	17 45	18 18	18 51	19 43	20 22	21 13	23 23			
0 30	0 25	5 1	Strada di Soperga . . »	5 56	6 27	7 2	7 48	8 10	9 31	10 —	11 8		11 40	12 10	13 3	13 58	14 30	15 2	15 47	16 35	17 10	17 53	18 25	18 59	19 50	20 30	21 20	23 31			
0 50	0 35	8 9	**San Mauro** . . . . »	6 11	—	7 17	8 3	—	9 46	—	11 24		—	—	—	—	—	15 17	—	16 49	—	18 8	—	19 14	—	20 45	—	23 46			
0 60	0 45	11 2	Sambuy . . . . . »	6 21	—	7 27	8 13	—	9 56	—	11 34		—	—	—	—	—	15 27	—	16 59	—	18 18	—	19 24	—	20 55	—	23 56			
0 70	0 55	12 8	Castiglione . . . . . »	6 28	—	7 34	8 20	—	10 3	—	11 42		—	—	—	—	—	15 34	—	17 6	—	18 25	—	19 31	—	21 2	—	24 3			
0 80	0 60	14 0	Rezza . . . . . »	6 33	—	7 39	8 25	—	10 8	—	11 47		—	—	—	—	—	15 39	—	17 11	—	18 30	—	19 36	—	21 7	—	24 8			
0 80	0 60	15 0	**Gassino** . . . . . »	6 40	—	7 44	8 32	—	10 15	—	11 54		—	—	—	—	—	15 46	—	17 16	—	18 37	—	19 43	—	21 14	—	24 15			
1 05	0 75	18 0	Strada S. Raffaele . . »	6 53	—	—	8 45	—	10 28	—	12 7		—	—	—	—	—	15 59	—	—	—	18 50	—	19 56	—	21 27	—	24 28			
1 20	0 90	20 5	Cascina Revel . . . . »	7 2	—	—	8 54	—	10 37	—	12 16		—	—	—	—	—	16 8	—	—	—	18 59	—	20 5	—	21 36	—	24 37			
1 40	1 05	23 2	Chivasso - Castagneto S. Genesio . . »	7 13	—	—	9 6	—	10 48	—	*fes.* 12 27	13 13	—	—	—	—	—	16 19	—	—	—	19 7	—	20 16	—	21 44	—	24 45	—	—	—
1 40	1 05		**Chivasso** (città) . . *a.*	7 22	—	—	9 14	—	10 56	—	*fes.* 12 33	—	—	—	—	—	—	16 32	—	—	—	19 14	—	20 22	—	21 53	—	24 55	—	—	—
1 65	1 25	28 7	Caserma (S. Sebast.) *p.*	7 32	—	—	9 31	—	11 7	—	*fes.* 12 46	13 32	—	—	—	—	—	16 38	—	—	—	—	—	20 35	—	—	—	—	—	—	—
1 95	1 50	31 9	Lavriano . . . . . »	7 44	—	—	9 43	—	11 19	—	» 12 58	13 44	—	—	—	—	—	16 50	—	—	—	—	—	20 47	—	—	—	—	—	—	—
2 05	1 55	33 8	Monteu da Po . . . . »	7 46	—	—	9 45	—	11 21	—	» 13 4	13 46	—	—	—	—	—	16 52	—	—	—	—	—	20 49	—	—	—	—	—	—	—
2 20	1 65	36 4	Cavagnolo . . . . . »	8 —	—	—	10 —	—	11 35	—	» 13 14	14 —	—	—	—	—	—	17 6	—	—	—	—	—	21 3	—	—	—	—	—	—	—
2 35	1 70	37 0	**Brusasco** . . . . . *a.*	8 3	—	—	10 3	—	11 38	—	» 13 17	14 3	—	—	—	—	—	17 9	—	—	—	—	—	21 6	—	—	—	—	—	—	—

PREZZI 1ª classe	PREZZI 2ª classe	Distanze	STAZIONI E FERMATE (*Ritorno*)	CONVOGLI E ORARIO																										
											Festivo														*Festivo*					
—	—	—	**Brusasco** . . . . . *p*	—	—	5 24	—	—	—	9 —	—	10 35			11 50	*fes.* 13 24	—	—	—	15 29		—	—	18 20	—	—	—	—	—	—	
0 15	0 10	0 6	Cavagnolo . . . . . »	—	—	5 27	—	—	—	9 3	—	10 38			11 58	» 13 27	—	—	—	15 32		—	—	18 23	—	—	—	—	—	—	
0 30	0 20	3 2	Monteu da Po . . . . »	—	—	5 31	—	—	—	9 7	—	10 42	—	—	12 5	» 13 31	—	—	—	15 36		—	—	18 27	—	—	—	—	—	—	
0 40	0 25	5 1	Lavriano . . . . . »	—	—	5 44	—	—	—	9 20	—	10 55	—	—	12 9	» 13 44	—	—	—	15 49		—	—	18 40	—	—	—	—	—	—	
0 70	0 50	8 3	Caserma (S. Sebastiano) »	—	—	5 55	—	—	—	9 31	—	11 6	—	—	12 20	» 13 55	—	—	—	16 —		—	—	18 51	—	—	—	—	—	—	
1 —	0 70		**Chivasso** (città) . . . *p.*	5 2	—	6 5	—	—	—	9 42	—	11 18	—	—		*ord.* 14 5	—	—	—	16 9		—	—	19 —	—	20 31	—	—	—	—	
1 —	0 70	13 8	Chivasso - Castagneto S. Genesio . . . *p.*	5 11	6 17	—	—	—	9 53	—	11 29	—	—	12 39	*ord.* 14 17	—	—	—	16 22		—	—	19 13	—	20 40	—	—	—	—	
1 15	0 80	16 5	Cascina Revel . . . . »	5 20	6 26	—	—	—	10 2	—	11 38	—	—		» 14 26	—	—	—	16 31		—	—	19 22	—	20 53	—	—	—	—	
1 35	0 95	19 —	Strada S. Raffaele . . »	5 29	6 35	—	—	—	10 11	—	11 47	—	—		» 14 35	—	—	—	16 40		—	—	19 31	—	20 58	—	—	—	—	
1 55	1 10	22 —	**Gassino** . . . . . »	5 43	6 49	—	8 46	—	10 25	—	12 1	—	—		» 14 48	15 51	—	—	16 54		—	—	19 45	—	21 12	—	—	—	—	
1 70	1 20	23 —	Rezza . . . . . »	5 49	6 55	—	8 52	—	10 31	—	12 7	—	—		» 14 54	15 56	—	—	17 —		—	—	19 51	—	21 18	—	—	—	—	
1 70	1 20	24 2	Castiglione . . . . . »	5 54	7 —	—	8 57	—	10 36	—	12 12	—	—		» 14 59	16 1	—	—	17 5		—	—	19 56	—	21 23	—	—	—	—	
1 75	1 25	25 8	Sambuy . . . . . »	6 2	7 8	—	9 5	—	10 44	—	12 20	—	—		» 15 7	16 9	—	—	17 13		—	—	20 4	—	21 31	—	—	—	—	
1 85	1 35	28 1	**San Mauro** . . . . . »	6 12	7 18	—	9 15	—	10 54	—	12 30	—	—		» 15 17	16 19	—	—	17 23		—	—	20 14	—	21 41	—	—	—	—	
2 10	1 50	31 9	Strada di Soperga . . »	6 27	7 33	8 20	9 30	10 10	11 9	11 45	12 45	13 15	14 —		» 15 32	16 —	16 35	17 20	17 38	18 30	18 58	20 —	20 29	21 40	21 56	—	—	—	—	
2 15	1 55	33 2	**Madonna del Pilone** . »	6 35	7 41	8 28	9 38	10 18	11 17	11 53	12 53	13 23	14 —		» 15 40	16 8	16 43	17 28	17 46	18 38	19 6	20 8	20 37	21 48	22 4	—	—	—	—	
2 25	1 65	34 5	Barriera di Casale . . »	6 44	—	7 50	8 37	9 47	10 27	11 26	—	13 2	—		» 15 47	—	16 51	—	17 55	—	19 15	—	20 46	—	22 13	—	—	—	—	
2 35	1 70	37 —	**Torino** (Piazza Castello) *a.*	6 58	7 30	8 4	8 50	10 1	10 40	11 40	12 15	13 16	13 45		» 16 —	16 30	17 5	17 50	18 9	19 —	19 29	20 30	21 —	22 10	22 27	—	—	—	—	

Servizio merci a grande e piccola velocità. — In tutte le Stazioni vendita delle cartoline di trasporto a prezzo ridotto per merci l'orto affrancato.

Servizio festivo TORINO-MADONNA DEL PILONE PONTE-BARRA (Piazza Castello).

STAZIONI E FERMATE (*Andata*)									
Torino (Piazza Castello) . . . . . *p.*	6 45	8 20	9 55	14 45	16 19	17 36	18 56	20 3	
Barriera di Casale . . . . . »	7 2	8 37	10 12	15 2	16 36	17 51	19 13	20 4	
Madonna del Pilone . . . . . »	7 8	8 43	10 18	15 8	16 42	17 57	19 19	20 5	
Strada di Soperga . . . . . *a.*	7 15	8 50	10 25	15 15	16 49	18 3	19 26	21 —	

STAZIONE E FERMATE (*Ritorno*)								
...a di Soperga . . . . . *p.*	7 20	9 —	10 40	15 20	16 55	18 10	19 35	21 5
...una del Pilone . . . . . »	7 28	9 8	10 48	15 27	17 3	18 18	19 42	21 13
...era di Casale . . . . . »	7 36	9 16	10 56	15 36	17 12	18 27	19 51	21 21
...o (Piazza Castello) . . . . . *a.*	7 50	9 30	11 10	15 50	17 26	18 41	20 5	21 35

(*Invernale*) Tramvia a vapore TORINO-GASSINO-CHIVASSO-BRUSASCO (Piazza Castello).

PREZZI 1ª classe	PREZZI 2ª classe	STAZIONI E FERMATE	Distanze	CONVOGLI E ORARIO																													
							Facolt.							*Facolt.*														*Facolt.*						
Cent.	Cent.																																
		Torino (P. Castello) *a.*	37	7 30	8 6	8 55	10 —	11 —	12 3	12 10	13 14	13 46	14 32	15 38	16 36	16 55	17 54	18 16	19 3	20 6	20 36												
		Casale. . »	34 5	7 18	7 54	8 42	9 47	—	11 51	—	—	13 33	14 19	15 25	16 24	—	—	—	18 50	19 51	20 24												
		Crescentino . . . »	33 2	7 8	7 44	8 33	9 38	10 38	11 41	11 48	12 52	13 24	14 10	15 16	16 15	16 33	17 32	17 54	18 41	19 44	20 14												
		Saperga. . *p.*	31 9	7 —	7 36	8 25	9 30	10 30	11 33	11 40	12 44	13 16	14 2	15 8	16 7	16 25	17 24	17 46	18 33	19 36	20 6												
		. . . . .	28 1	—	7 21	—	9 15	—	11 18	—	12 29	—	13 47	—	15 52	—	17 9	—	18 18	—	19 51												
		. . . . .	25 8	—	7 11	—	9 5	—	11 8	—	12 19	—	13 37	—	15 42	—	16 59	—	18 8	—	19 41												
		. . . . .	24 2	—	7 4	—	8 57	—	11 1	—	12 12	—	13 29	—	15 34	—	16 51	—	18 —	—	19 34												
		. . . . .	23 —	—	6 59	—	8 52	—	10 56	—	—	—	13 24	—	15 29	—	—	—	—	—	19 29												
		Rafiaele. . »	22 —	—	6 53	—	8 46	—	10 50	—	12 —	—	13 18	—	15 23	—	16 40	—	17 55	—	19 29												
		Revel . . . . »	19 —	—	6 39	—	8 32	—	10 36	—	—	—	13 4	—	15 9	—	—	—	17 49	—	19 23												
		Castagneto »	16 5	—	6 30	—	8 23	—	10 27	—	—	—	12 55	—	15 —	—	—	—	17 35	—	19 9												
		. . . . .																	17 26	—	19 —											
		. . . . .	13 8	—	6 21	—	8 14	—	10 18	—	—	—	12 46	—	14 51	—	—	—	17 17	—	18 51												
		Chivasso (Ricetto) . . *p.*		—	6 12	—	8 5	—	10 6	—	—	—	12 36	—	14 37	—	—	—	17 7	—	18 38												
		(S. Sebast.) *a.*	8 3	—	5 59	—		—	9 56	—	—	—	—	—	14 29	—	—	—	—	—	18 29												
		. . . . . »	5 1	—	5 48	—		—	9 45	—	—	—	—	—	14 18	—	—	—	—	—	18 18												
		Ponte Po. . . »	3 2	—	5 35	—		—	9 32	—	—	—	—	—	14 5	—	—	—	—	—	18 5												
		. . . . . »	0 6	—	5 31	—		—	9 28	—	—	—	—	—	14 1	—	—	—	—	—	18 1												
		Brusasco . . . . *p.*	—	—	5 28	—		—	9 25	—	—	—	—	—	13 58	—	—	—	—	—	17 58												

Avvertenze. — 1. Le ore d'arrivo e di partenza dei treni sono da leggersi a sinistra dall'alto in basso ed a destra dal basso in alto.

Servizio supplementare festivo TORINO-MADONNA del PILONE.

Partenze da Torino . . . . . 8 43 – 9 38 – 10 45 – 11 50 – 13 20 – 14 20 – 15 30 – 16 25 – 17 50 – 18 40.
Partenze dalla Madonna del Pilone. 8 15 – 9 10 – 10 17 – 11 12 – 12 20 – 13 48 – 14 48 – 15 55 – 17 08 – 18 1[illegible].

(*Estivo*) Tramvia a vapore TORINO-REGIO PARCO-SETTIMO (Piazza Emanuele Filiberto).

PREZZI 1ª classe	PREZZI 2ª classe	STAZIONI E FERMATE	Chilom.	CONVOGLI E ORARIO																													
				Fest.						*Fest.*		*Fest.*																*Fest.*						
Cent.	Cent.																																
		Torino (Piazza Em. Filib.) *a.*	10 5	5 10	5 55	7 35	9 23	11 45	12 49	14 25	16 5	17 15	19 —	20 42	—	—																		
		(Camposanto) . . . »	8 9	5 18	6 3	7 43	9 31	11 53	12 48	14 33	16 13	17 23	19 8	20 50	—	—																		
		Regio Parco . . . . . »	7 2	5 26	6 11	7 51	9 39	12 1	12 56	14 41	16 21	17 31	19 16	20 58	—	—																		
		Bertoulla . . . . . »	5 7	5 32	6 17	7 57	9 45	12 7	13 2	14 47	16 27	17 37	19 22	21 4	—	—	—																	
		Abbadia di Stura . . . »	4 4	5 37	6 22	8 2	9 50	12 12	13 7	14 52	16 32	17 42	19 27	21 9	—	—	—																	
		S. Giorgio (facoltativa) . »	2 5	5 44	6 29	8 9	9 57	12 19	13 14	14 59	16 39	17 49	19 34	21 16	—	—																		
		Settimo . . . . . *p.*	—	5 52	6 37	8 17	10 5	12 27	13 22	15 7	16 47	17 57	19 42	21 24	—	—	—																	

Avvertenza. — È assolutamente vietato di salire o scendere [illegible] o passare da una vettura all'altra mentre il treno è in moto.
Servizio merci a grande velocità e vendita cartoni [illegible] a prezzo ridotto per merci a porto affrancato.

(*Invernale*) Tramvia a vapore TORINO-REGIO PARCO-SETTIMO (Piazza Emanuele Filiberto).

PREZZI 1ª classe	PREZZI 2ª classe	STAZIONI E FERMATE	Chilom.	CONVOGLI E ORARIO																													
Cent.	Cent.																																
		Torino (Piazza Em. Filib.) *a.*	10 5	6 46	9 16	10 56	11 39	14 16	16 1	16 49	19 16	—	—																					
		(Camposanto) . . . *p.* *a.*	8 9	6 38	9 8	10 48	11 31	14 8	15 53	16 41	19 8	—	—																					
		Regio Parco . . . . . »	7 2	6 35	9 5	10 45	11 28	14 5	15 50	16 38	19 5	—	—																					
		Bertoulla . . . . . »	5 7	6 27	8 57	10 37	11 20	13 57	15 42	16 30	18 57	—	—																					
		Abbadia di Stura . . . . »	4 4	6 21	8 51	10 31	—	13 51	15 36	—	18 51	—	—																					
		S. Giorgio (facoltativa) . . »	2 5	6 16	8 46	10 26	—	13 46	15 31	—	18 46	—	—																					
		Settimo . . . . . *p.*	—	6 8	8 38	10 18	—	13 38	15 23	—	18 38	—	—																					
				6 —	8 30	10 10	—	13 30	15 15	—	18 30	—	—																					

Avvertenza. — Le ore d'arrivo e di partenza dei treni s[illegible] a sinistra dall'alto in basso ed a destra dal basso in alto.
Servizio merci a grande velocità e vendita cartoni [illegible] a prezzo ridotto per merci a porto affrancato.

(*Estivo*) — Tramvia a vap

Prezzo dei Biglietti						CONVOGLI E ORARIO															
						1 acc.	3 acc.	5 cel.	7 mist.	9 mist.	11 omn.	13 dir.	15 acc.	15 omn.	17 acc. fest.						
Ordinari			And. e Rit.									Dal 18 giugno	Dal 4 giugno al 15 settembre	Dal 16 settem. al 16 ottobre	Dal 4 giugno a tutto settembre						
1a	2a	3a	1a	2a	3a																
—	—	—	—	—	—	5 30	8 30	10 55	12 —	14 -	16 12	17 45	19 30	19	22 5						
0 35	0 25	0 20	0 60	0 40	0 35	5 37	8 37	11 2	12 7	14 7	16 19	—	19 37	19 7	22 12						
0 60	0 35	0 25	1 10	0 60	0 40	5 45	8 45	11 9	12 15	14 17	16 29	17 55	19 45	19 16	22 20						
1 10	0 75	0 55	1 75	1 20	0 85	5 51	8 51	11 15		14 24	16 36	-	19 51	19 22	22 26	—					
1 40	0 95	0 65	2 25	1 50	1 -	5 57	8 57	11 22	—	14 32	16 44	18 3	19 58	19 31	22 34	-					
2 90	1 30	0 90	3 05	2 05	1 40	6 6	9 8	11 30	—	14 43	16 56	18 10	20 8	19 41	22 44	-					
1 20	1 50	1 -	3 50	2 40	1 60	6 15	9 17	11 37		14 53	17 5	18 15	20 17	19 51	22 53	-					
2 50	1 70	1 15	4 -	2 70	1 85	6 22	9 24	11 43		15 —	17 12	18 20	20 23	19 58	22 59	-					
2 80	1 90	1 30	4 45	3 05	2 05	6 29	9 30	11 49		15 7	17 19	18 26	20 29	20 4	23 5	-					
3 —	2 05	1 40	4 80	3 25	2 25	6 34	9 35	11 54		15 13	17 25	18 30	20 34	20 9	23 10	-					
3 35	2 25	1 50	5 35	3 60	2 40	6 40	9 40	12	—	15 20	17 32	18 35	20 40	20 15	23 15	-					

(1) Per Venaria si distribuiscono ai militari biglietti a prezzi ridotti. Biglietti *semplici:* 1a cl. L.

(*Invernale*) — Tramvia a vap

Prezzi dei Biglietti						CONVOGLI E ORARIO															
						1 Omnibus		3 acc.	5 omn.	7 misto	9 misto	11 omn.	13 omnibus		17 omn. fest.						
Ordinari			And. e Rit.			Dal 17 ott. 1898 al 31 marzo 1899	Dal 1° aprile 1899						Dal 17 ott. 1898 al 31 marzo 1899	Dal 1° aprile 1899	Dal 1° aprile 1899						
1a	2a	3a	1a	2a	3a																
- -	- -	—				6 30	6 -	8 30	11 -	12 -	14 —	16 30	18 30	19 —	21 15						
0 35	0 25	0 20	0 60	0 40	0 35	6 37	6 7	8 37	11 7	12 7	14 7	16 37	18 37	19 7	21 22						
0 60	0 35	0 25	1 10	0 60	0 40	6 46	6 16	8 45	11 16	12 15	14 17	16 47	18 46	19 16	21 31						
1 10	0 75	0 55	1 75	1 20	0 85	6 52	6 22	8 51	11 22		14 24	16 54	18 52	19 22	21 37						
1 40	0 95	0 65	2 25	1 50	1 -	6 59	6 29	8 57	11 30		14 32	17 3	19 —	19 31	21 46						
1 90	1 30	0 90	3 05	2 05	1 40	7 11	6 40	9 8	11 40		14 43	17 14	19 12	19 41	21 57						
2 20	1 50	1 -	3 50	2 40	1 60	7 21	6 52	9 17	11 50		14 53	17 23	19 22	19 51	22 7						
2 50	1 70	1 15	4 -	2 70	1 85	7 27	6 58	9 24	11 56		15 -	17 30	19 28	19 58	22 13						
2 80	1 90	1 30	4 45	3 05	2 05	7 33	7 4	9 30	12 3		15 7	17 37	19 34	20 4	22 19						
3 —	2 05	1 40	4 80	3 25	2 25	7 38	7 9	9 35	12 9		15 13	17 43	19 39	20 9	22 24						
3 35	2 25	1 50	5 35	3 60	2 40	7 45	7 15	9 40	12 15		15 20	17 50	19 45	20 15	22 30						

Avvertenze. — 1a Le ore d'arrivo e di partenza dei treni sono da leggersi a sinistra dall'alto in bass… centesimi 5 per tassa di bollo. — 3a I prezzi dei biglietti militari fra Torino e Venaria non sono più suscettibili di … viaggiatore. Quelli di età compresa fra i tre ed i sette anni, pagano la metà della tassa stabilita per gli altri viag… devono essere accompagnati da persone adulte. — 5a I biglietti d'andata-ritorno sono validi per la sola giorna… zione validi per tre giorni, e per quelli distribuiti in un giorno festivo od alla vigilia di uno o più giorni fest… del giorno in cui sono stati distribuiti. In ogni caso i viaggiatori hanno l'obbligo di effettuare in una sola c… glietti ordinari che in via suppletiva vengono distribuiti dai controllori a quei viaggiatori che ne sono sprovvis… vestiti in divisa, godono della riduzione del 33 per cento sulla tariffa ordinaria, pel trasporto in 3a classe, senza … del costo di centesimi dieci, l'ingresso nelle Stazioni al momento della partenza e dell'arrivo dei treni, sotto … anticipato del relativo ammontare, e mediante richiesta fatta 24 ore prima rilascia biglietti di abbonamento e libr…

ORINO-CIRIÈ-LANZO

STAZIONI E FERMATE	Chilometri	CONVOGLI E ORARIO															
		2 acc.	4 cel.	6 acc.	8 accel.	10 mist.	12 omn.	14 acc.	16 misto		18 cel.	18 acc.	20 acc. fest.				
									Dal 4 giugno al 15 settembre	Dal 16 settemb. al 16 ottobre	Dal 18 giugno al 15 settembre	Dal 16 settemb. al 16 ottobre	Dal 4 giugno a tutto settemb.				
T…o . . . . . a.	32	6 50	8 -	9 45	11 48	13 45	15 —	17 32	20 25	20 -	21 45	21 25	23 2				
V…ria Campagna . »	29	6 44	7 55	9 40	11 43	13 39	14 54	17 26	20 19	19 54	21 39	21 20	22 57				
V…ria (1) . . . . . »	25	6 36	7 48	9 33	11 36	13 30	14 46	17 18	20 10	19 45	21 32	21 13	22 50				
…ro . . . . . »	22	6 28	7 41	9 25	11 28	-	14 39	17 11	20 2	19 37	21 26	21 5	22 42				
S. Maurizio . . . . . »	19	6 21	7 36	9 18	11 21	-	14 33	17 5	19 55	19 30	21 20	20 58	22 35				
Ci…è . . . . . »	14	6 10	7 28	9 8	11 11	-	14 23	16 55	19 43	19 17	21 12	20 48	22 25				
N… . . . . . »	11	6 1	7 23	9 1	11 4	—	14 15	16 47	19 34	19 9	21 5	20 41	22 18				
M… . . . . . »	8	5 51	7 16	8 52	10 55	-	14 6	16 38	19 23	18 58	20 57	20 32	22 9				
B…ero . . . . . »	5	5 44	7 10	8 46	10 49	-	13 59	16 32	19 15	18 50	20 51	20 26	22 3				
Lanz… . . . . . p.	3	5 38	7 6	8 41	10 44	-	13 53	16 27	19 8	18 43	20 46	20 21	21 58				
		5 30	7 —	8 35	10 38	—	13 45	16 20	19	18 35	20 40	20 15	21 52				

…. L. 0.30; 3a cl. L. 0.20. — *Andata e ritorno:* 1a cl. L. 0,90; 2a cl. L. 0,40; 3a cl. L. 0.30.

ORINO-CIRIÈ-LANZO.

STAZIONI E FERMATE	Chilometri	CONVOGLI E ORARIO															
		4 accelerato		6 omn.	8 accel.	10 misto	12 omn.	14 accel.	16 mista			20 omn. fest.					
		Dal 17 ott. 1898 al 31 marzo 1899	Dal 19 aprile 1899						Dal 17 ott. 1898 al 31 marzo 1899	Dal 1° aprile 1899		Dal 1° aprile 1899					
Torino . . . . . a.	32	7 45	7 40	9 45	12 -	13 45	15 —	17 32	19 55	20 —	22 15						
Ma…na Campagna . . »	29	7 40	7 35	9 39	11 55	13 39	14 54	17 26	19 49	19 54	22 9	-					
Venaria (1) . . . . . »	25	7 33	7 28	9 31	11 48	13 30	14 46	17 18	19 40	18 45	22 1	—					
…ro . . . . . »	22	7 25	7 20	9 24	11 40		14 39	17 11	19 31	19 37	21 54	—					
S. Maurizio . . . . . »	19	7 18	7 13	9 18	11 33	-	14 33	17 5	19 24	19 30	21 48	—					
Ci…è . . . . . »	14	7 8	7 3	9 9	11 23	-	14 23	16 55	19 13	19 17	21 36	—					
N… . . . . . »	11	7 1	6 56	9 1	11 16	-	14 15	16 47	19 9	19 9	21 28	—					
M… . . . . . »	8	6 52	7 47	8 51	11 7	-	14 6	16 38	18 58	18 58	21 18	—					
B…ero . . . . . »	5	6 46	6 41	8 44	11 1	-	13 59	16 32	18 50	18 50	21 12	—					
Lanz… . . . . . p.	3	6 41	6 36	8 38	10 56	—	13 53	16 27	18 43	18 43	21 7	—					
		6 35	6 30	8 30	10 50	-	13 45	16 20	18 35	18 35	21 -	—					

…o alto. — 2a I prezzi dei biglietti sia ordinari che militari da Torino per Venaria, e viceversa, aumentano di … — 4a I ragazzi di età inferiore ai tre anni sono trasportati gratuitamente semprechè non occupino un posto da …festivi, i ragazzi la cui statura non oltrepassi il metro sono trasportati gratuitamente. In ogni caso, i ragazzi …ribuiti, si fa eccezione pei biglietti in servizio cumulativo con gli omnibus, i quali saranno in qualsiasi ecce… …l ritorno fino a tutto il giorno susseguente ai festivi. — 6a I biglietti semplici sono valevoli per tutti i treni …a sopratassa di centesimi uno per chilometro con un minimum di centesimi 10. — I militari di bassa forza, …hiesta od altro documento. — 9a È concesso al pubblico, mediante l'acquisto individuale di apposito biglietto …me e condizioni state pubblicate con regolare avviso. — 10a Il Capo Stazione di Torino, previo pagamento …levoli per 6 o per 12 viaggi fra Torino e ciascuna Stazione della linea, senza diritto ad alcuna fermata intermedia

(*Estivo*)

Tramvia a vapore TORINO-SALUZZO-CUNEO (Via Nizza).

PREZZI ORDINARI 1ª cl.	PREZZI ORDINARI 2ª cl.	PREZZI Spec.	—	76	2	78	4	—	—	6	80	8	10	12	82	Distanze
—	—	—	—	3 28	5 38		8 6			11 30	13 53	14 30	16 31	18 57	20 —	
—	—	—	—	—	—		—			—	—	—	—	—	—	
—	—	—	—	3 43	5 53		8 21			11 45	14 8	14 45	16 46	19 12	20 15	
—	—	—	—	3 46	5 56		8 24			11 48	14 11	14 48	16 49	19 15	20 18	
0 25	0 15	0 10	—	3 50	6 —		8 28			11 52	14 15	14 52	16 53	19 19	20 22	
0 30	0 20	0 10	—	3 54	6 4		8 32			11 56	14 19	14 56	16 57	19 23	20 26	
0 40	0 25	0 15	—	3 55	6 5		8 33			11 57	14 20	14 57	16 58	19 24	20 27	
0 55	0 35	0 20	—	4 —	6 10		8 38			12 2	14 25	15 2	17 3	19 29	20 32	
0 55	0 35	0 20	—	4 5	6 15		8 43			12 7	14 30	15 7	17 8	19 34	20 37	
0 70	0 45	0 25	—	4 6	6 16		8 44			12 8	14 31	15 8	17 9	19 35		
0 75	0 50	0 25	—	4 14	6 24		8 52			12 16	14 39	15 16	17 17	19 43		
			—	4 19	6 29		8 57			12 21	14 44	15 21	17 22	19 48		
0 85	0 55	0 30	—	4 23	6 33		9 1			12 25	14 48	15 25	17 26	19 52		
0 90	0 60	0 30	—	4 24	6 34		9 2			12 26	14 49	15 26	17 27	19 53		
			—	4 31	6 41		9 9			12 33	14 56	15 33	17 34	20 —		
1 15	0 75	0 40	—	4 44	6 54		9 22			12 46	15 9	15 46	17 47	20 13		
			—	4 47	6 56		9 24		—	12 48	15 12	15 48	17 50	20 15		
			—	4 55	7 4		9 32			12 56	15 20	15 56	17 58	20 23		
			—				9 36			13 —		16 —		20 27		
1 45	0 95	0 50	—				9 44			13 8		16 8		20 35		
			—				9 45			13 10		16 9		20 36		
1 55	1 —	0 55	—				9 50			13 15		16 14		20 41		
			—				9 56			13 21		16 20		20 47		
1 65	1 10	0 55	—				9 57			13 23		16 21		20 48		
1 75	1 15	0 60	—				10 2			13 28		16 26		20 53		
1 80	1 20	0 60	—				10 7			13 33		16 31		20 58		
			—				10 8			13 35		16 32		20 59		
2 05	1 35	0 70	—				10 21			13 48		16 45		21 12		
			—				10 23			13 52		16 47		21 14		
2 10	1 40	0 70	—				10 30			13 59		16 54		21 21		
2 25	1 50	0 75	—				10 40			14 9		17 4		21 31		
2 50	1 65	0 85	—				10 48			14 17		17 12		21 39		
			—				10 50			14 21		17 14		21 41		
2 65	1 75	0 90	—				10 59			14 30		17 23		21 50		
			—				11 —			14 33		17 24		21 51		
2 85	1 90	0 95	—				11 9			14 42		17 33		22 —		
2 95	1 95	1 —	—				11 13			14 46		17 37		22 4		
			—				11 14			14 47		17 38		22 5		
3 10	2 05	1 05	—				11 22			14 51		17 45		22 12		
			—				11 32			15 4		17 55		22 22		
				23	**25**	**27**		**29**	**83**	**31**	**33**	—	**35**	—	—	—	
3 30	2 20	1 10	—	5 58	7 55	9 23	—	11 45		14 20	15 46	—	18 15	—	—	—	
			—	—	—	—	—	—		—	—	—	—	—	—	—	
0 25	0 15	0 10	—	6 9	8 6	9 34	—	11 56		14 31	15 57	—	18 26	—	—	—	
0 35	0 25	0 10	—	6 13	8 10	9 38	—	12 —		14 35	16 1	—	18 30	—	—	—	
0 35	0 25	0 10	—	6 15	8 12	9 40	—	12 2		14 37	16 3	—	18 32	—	—	—	
0 45	0 30	0 15	—	6 19	8 16	9 44	—	12 6		14 41	11 7	—	18 36	—	—	—	
0 55	0 40	0 15	—	6 21	8 18	9 46	—	12 8		14 43	16 9	—	18 38	—	—	—	
			—	6 29	8 26	9 54	—	12 16		14 51	16 17	—	18 46	—	—	—	
0 70	0 50	0 20	—	6 36	8 33	10 1	—	12 23		14 58	16 24	—	18 53	—	—	—	
			—	6 40		10 5	—	12 26			16 28	—	18 57	—	—	—	
0 90	0 65	0 25	—	6 50		10 15	—	12 36			16 38	—	19 7	—	—	—	
1 10	0 80	0 30	—	6 59		10 24	—	12 45			16 47	—	19 16	—	—	—	
			—	7 1		10 26	—	—		12 50	16 49	—	19 18	—	—	—	
1 25	0 90	0 35	—	7 8		10 33	—	—		12 57	16 56	—	19 25	—	—	—	
1 40	1 —	0 40	—	7 14		10 39	—	—		13 3	17 2	—	19 31	—	—	—	
1 55	1 10	0 45	—	7 18		10 43	—	—		13 7	17 6	—	19 35	—	—	—	
1 65	1 15	0 50	—	7 23		10 48	—	—		13 12	17 11	—	19 40	—	—	—	
			—	7 24		10 49	—	—		13 13	17 12	—	19 41	—	—	—	
1 75	1 25	0 50	—	7 28		10 53	—	—		13 17	17 16	—	19 45	—	—	—	
			—	7 29		10 54	—	—		13 18	17 17	—	19 46	—	—	—	
1 75	1 25	0 50	—	7 31		10 56	—	—		13 20	17 19	—	19 48	—	—	—	
1 90	1 35	0 55	—	7 36		11 1	—	—		13 25	17 24	—	19 53	—	—	—	
2 05	1 45	0 60	—	7 43		11 8	—	—		13 32	17 31	—	20 —	—	—	—	
			—	—		—	—	—		—	—	—	—	—	—	—	
2 25	1 60	0 65	—	7 52		11 17	—	—		13 41	17 40	—	20 9	—	—	—	

Prosegue per Carmagnola — Al mercoledì, mercato ivi e facoltativo

Al sabato, mercato a Saluzzo e facoltativo

Prosegue per Carmagnola

Giorni festivi, tempo permettendolo e facoltativo

Prosegue per Venasca

Martedì mercato a Cuneo e facoltativo

Prosegue per Venasca

Giorni festivi, tempo permettendolo e facoltativo

STAZIONI E FERMATE	Distanze	1	3	75	5	77	7	—	9	79	11	81	—	—
C. V. E. *a.*	54 330	6 52	8 37		11 5	—	14 23	—	17 25	19 28	21 30	21 20	—	—
P. N.		—	—		—	—	—	—	—	—	—	—	—	—
Torino Ba Nc *p.*		—	8 22		10 50	—	14 10	—	17 10	19 13	21 15	21 5	—	—
Lingotto *a.*	51 890	6 37	8 19		10 47	13 2	14 7		17 7	19 10	21 12	21 2	—	—
Lingotto *p.*	50 630	6 34	8 15		10 43	12 58	14 3		17 3	19 6	21 8	20 58	—	—
Moncalieri Sangone F. *a.*	49 580	6 30	8 11		10 39	12 54	13 59	—	16 59	19 2	21 4	20 54	—	—
Moncalieri *p.*	47 880	6 26	8 10		10 38	12 53	13 58		16 58	19 1	21 3	20 53	—	—
Trofarello *a.*	46 350	6 25	8 5		10 33	12 48	13 53		16 53	18 56	21 58	20 48	—	—
Trofarello *p.*		6 20	8 —		10 28	12 43	13 48		16 48	18 51	20 53	20 43	—	—
Cinzano Piatti F. *a.*	44 060	6 15	7 59		10 27	12 42	13 47		16 47	18 50	20 52		—	—
Cinzano Preti F. *p.*	42 650	6 6	7 50		10 19	12 34	13 39		16 39	18 42	20 44		—	—
Villastellone Loggia *a.*		6 1	7 46		10 14	12 29	13 34		16 34	18 37	20 39		—	—
Villastellone Brassi *p.*	41 400	6 —	7 42		10 10	12 25	13 30		16 30	18 33	20 35		—	—
Carignano *a.*	39 410	5 57	7 41		10 9	12 24	13 29		16 29	18 32	20 34		—	—
Carignano *p.*	35 670	5 56	7 34		10 2	12 17	13 22		16 22	18 25	20 27		—	—
Carmagnola Virle *a.*		5 49	7 20		9 49	12 4	13 9		16 9	18 12	20 14		—	—
Carmagnola *p.*	34 570	5 36	7 19		9 47	12 1	13 7		16 7	18 9	20 12		—	—
Carmagnola *a.*		5 33	7 8		9 39	11 53	12 59		15 59	18 1	20 4		—	—
Carmagnola Garetto *p.*	30 810	5 25	7 1		9 35		12 55		15 55		20 —		—	—
Carmagnola *a.*			6 59		9 27		12 47		15 47		19 52		—	—
Carmagnola Campagnino F. *p.*	29 180		6 58		9 26		12 46		15 46		19 51		—	—
Carmagnola Cascinet Scambio *p.*			6 53		9 21		12 41		15 41		19 46		—	—
Lambriasco *a.*	27 550		6 47		9 15		12 35		15 35		19 40		—	—
Lambriasco Pancal. F. *p.*	26 030		6 46		9 14		12 34		15 31		19 39		—	—
Casalgrasso *a.*			6 41		9 9		12 29		15 29		19 34		—	—
Casalgrasso *p.*	24 800		6 36		9 4		12 24		15 24		19 29		—	—
Polonghera *a.*			6 35		9 3		12 23		15 23		19 28		—	—
Polonghera *p.*	21 210		6 22		8 50		12 10		15 10		19 15		—	—
Fossano *a.*			6 20		8 48		12 6		15 8		19 13		—	—
Fossano Cerina Motta F. *p.*	19 910		6 13		8 41		11 59		15 1		19 6		—	—
Fossano Moretta *a.*	16 860		6 —		8 31		11 49		14 51		18 56		—	—
Fossano Moretta *p.*	14 040		5 55		8 21		11 41		14 43		18 48		—	—
Fossano Torr. S. Gior. *a.*			5 53	5 54	8 12		11 37		14 41		18 46		—	—
Fossano Torr. S. Gior. *p.*	10 680		5 44	5 32	8 11		11 28		14 32		18 37		—	—
Fossano Romanca F. *a.*			5 43	5 31	8 2		11 26		14 31		18 36		—	—
Fossano Romanca F. *p.*	7 210		5 31	5 22	7 58		11 17		14 22		18 27		—	—
Fossano Scarnafigi *a.*			5 30	5 18	7 58		11 13		14 18		18 23		—	—
Fossano Scarnafigi *p.*	5 890		5 29	5 17	7 57		11 12		14 17		18 22		—	—
Fossano Tenazza *a.*			5 22	5 10	7 50		11 5		14 10		18 15		—	—
Fossano P. Tor. *p.*	3 240		5 12	5 —	7 40		10 55		14 —		18 5		—	—
		—	—	—	**24**	**26**	**28**	**84**	**30**	**32**	**34**	**36**	—	—
Saluzzo P. Tor. *a.*	31 110				7 20	9 12	10 40		13 55	15 —	17 7	19 37	—	—
Saluzzo V. Sav. F. *a.*					—	—	—		—	—	—	—	—	—
Saluzzo P. Cuneo *p.*					—	—	—		—	—	—	—	—	—
Cuneo Cascina Nuova F. *a.*	30 170				—	—	—		—	—	—	—	—	—
Cuneo Madonna *a.*	28 220				7 9	9 1	10 29		13 44	14 54	16 56	19 26	—	—
Cuneo Manta *a.*	27 070				7 5	8 57	10 25		13 40	14 50	16 52	18 22	—	—
Cuneo Manta *p.*	26 530				7 3	8 55	10 23		13 38	14 48	16 50	19 20	—	—
Cuneo Vernasca *a.*	25 420				6 59	8 51	10 19		13 34	14 44	16 46	19 16	—	—
Cuneo Vernasca *p.*					6 57	8 49	10 17		13 32	14 42	16 44	19 14	—	—
Cuneo Valgrovetta *a.*	23 820				6 49	8 41	10 9		13 24	14 34	16 36	19 6	—	—
Cuneo Valgrovetta *p.*					6 42	8 34	10 2		13 17	14 27	16 29	18 59	—	—
Cuneo Costigliole *a.*	21 390				6 38		9 58		13 14		16 25	18 55	—	—
Cuneo Costigliole *p.*					6 28		9 48		13 4		16 15	18 45	—	—
Cuneo Borgo *a.*	18 900				6 19		9 39		12 55		16 6	18 36	—	—
Cuneo Borgo *p.*					6 17		9 37				16 4	18 34	—	—
Cuneo Bussoleno *a.*	15 670				6 10		9 30	12 40			15 57	18 27	—	—
Cuneo Bussoleno *p.*					6 —		9 24	12 33			15 51	18 21	—	—
Cuneo S. Defendente F. *a.*	13 380				5 55		9 20	12 27			15 47	18 17	—	—
Cuneo S. Defendente F. *p.*					5 54		9 15	12 23			15 42	18 12	—	—
Cuneo S. Sebastiano *a.*	11 120				5 50		9 14	12 18			15 41	18 11	—	—
Cuneo S. Sebastiano *p.*					5 49		9 10	12 17			15 37	18 7	—	—
Cuneo Madonna dei Boschi *a.*	9 890				5 47		9 9	12 13			15 36	18 6	—	—
Cuneo Madonna dei Boschi *p.*					5 42		9 7	12 12			15 34	18 4	—	—
Cuneo S. Pietro *a.*	8 280				5 35		9 2	12 10			15 29	17 59	—	—
Cuneo S. Pietro *p.*					—		8 55	12 5			15 22	17 52	—	—
Cuneo S. Benigno *a.*	6 880				—		—	11 58			—	—	—	—
Cuneo S. Benigno *p.*					5 28		8 48	11 51			15 15	17 45	—	—
Cuneo Borgo Rossi *a.*	6 360													
Cuneo Borgo Rossi *p.*														
Cuneo Cerialdo F. *a.*	4 680													
Cuneo Madonna dell'Olmo F. *a.*	2 480													
Cuneo (Dronero) S. *a.*														
Cuneo *p.*	—													

Proveniente da Carmagnola — Al sabato, mercato a Saluzzo e facoltativo

Proveniente da Carmagnola — Al mercoledì mercato ivi e facoltativo

Proveniente da Venasca — Al martedì mercato a Cuneo e facoltativo

Proveniente da Venasca — Giorni festivi, tempo permettendolo e facoltativo

Giorni festivi, tempo permettendolo e facoltativo

(*Invernale*) Tramvia a vapore TORINO-SALUZZO-CUNEO (Via Nizza).

PREZZI ORDINARI 1ª cl.	PREZZI ORDINARI 2ª cl.	PREZZI Spec.	STAZIONI E FERMATE	Distanze	CONVOGLI E ORARIO																							
						76	2	76	4	—		6	80	8	10	12	82												
						Per Carmagnola al mercoledì mercato a Carmagnola e facolt.		Al Sabato mercato a Saluzzo e facoltativo							Proseguе per Carmagnola		Giorni festivi, tempo permettendolo e facoltativo												
			Torino C.V.E. *a.*			4 18	5 38		8 6			11 30	13 53	14 30	16 31	18 33	20 —												
			» *B. N.* »	54 330		4 36	5 56		8 24			11 48	14 11	14 48	16 49	18 51	20 17												
			» Fanti . . . »	51 090		4 40	6 —		8 28			11 52	14 15	14 52	16 53	18 55	20 21												
			» Lingotto . . »	48 440		4 45	6 5		8 33			11 57	14 20	14 57	16 58	19 —	20 27												
			» Stadio Fasola *F.* »	47 120		4 50	6 10		8 38			12 2	14 25	15 2	17 3	19 5	20 32												
			» Cavalieri . . »	43 650		4 56	6 16		8 44			12 8	14 31	15 8	17 9	19 11	20 38												
			» Fratelli . . »	40 290		5 4	6 24		8 52			12 16	14 39	15 16	17 17	19 19													
			» Preti . . . »	37 470		5 9	6 29		8 57			12 21	14 44	15 21	17 22	19 24													
			» Loggia . . . »	34 420		5 14	6 34		9 2			12 26	14 49	15 26	17 27	19 29													
			» Borgo Brassi *F.* »	33 120		5 21	6 41		9 9			12 33	14 56	15 33	17 34	19 36													
			» Carignano . . »	29 530		5 37	6 56		9 24			12 48	15 12	15 48	17 50	19 51													
			» Borgo Virle . »	28 300		5 45	7 4		9 32			12 56	15 20	15 56	17 58	20 3													
			» Carignano . . »	26 780			7 8		9 36			13 —		16 —		20 8													
1 45	0 95	0 50	» Lampignino *F.* »	25 150			7 17		9 45			13 10		16 9		20 12													
1 55	1 —	0 55	» Lombriasco . . »	23 520			7 22		9 50			13 15		16 14		20 17													
1 65	1 10	0 55	» Pancalieri . . »	19 760			7 27		9 57			13 23		16 21		20 24													
1 75	1 15	0 60	» Casalgrasso . . »	18 660			7 34		10 2			13 28		16 26		20 29													
1 80	1 20	0 60	» Pralonghera . . »	14 920			7 40		10 8			13 35		16 32		20 35													
2 05	1 35	0 70	» Fiume . . . »	12 930			7 55		10 23			13 52		16 47		20 50													
2 10	1 40	0 70	» Bivio Motta *F.* »	11 680			8 —		10 30			13 59		16 54		20 57													
2 25	1 50	0 75	» Moretta . . »	10 270			8 12		10 40			14 9		17 4		21 7													
2 50	1 65	0 85	» T. S. Giorgio . »	7 980			8 33		10 50			14 21		17 14		21 17													
2 65	1 75	0 90	» Fornaca *F.* . . »	6 450		6 49	8 33		11 —			14 33		17 24		21 27													
2 85	1 90	0 95	» Scarnafigi *F.* . »	4 750		6 58	8 41		11 9			14 42		17 33		21 36													
2 95	1 95	1 —	» Tarantasca . . »	3 700		7 —	8 46		11 14			14 47		17 38		21 41													
3 10	2 05	1 05	» Cervasca . . »	2 240		7 10	8 53		11 21			14 54		17 45		21 48													
3 30	2 20	1 10	Saluzzo . . . *p.*	—		7 20	9 3		11 31			15 4		17 55		21 58													
						23	**25**	**27**	—	**29**	**81**	**31**	**35**	—	**36**	—	—													
			Saluzzo . . . *a.*			5 58	7 55	9 23		11 45		14 20	15 46		18 15	—	—													
0 25	0 15	0 10	Cuneo Nuova *F.* »	31 110		6 9	8 6	9 34		11 56		14 31	15 57		18 26	—	—													
0 35	0 25	0 10	Spinetta . . . »	28 630		6 13	8 10	9 38		12 —		14 35	16 1		18 30	—	—													
0 35	0 25	0 10	Bivio Manta . . »	26 430		6 15	8 12	9 40		12 2		14 37	16 3		18 32	—	—													
0 45	0 30	0 15	Verzuolo . . . »	24 750		6 21	8 18	9 46		12 8		14 43	16 9		18 38	—	—													
0 55	0 40	0 15	Villanovetta . . »	24 230		6 29	8 26	9 54		12 16		14 51	16 17		18 46	—	—													
0 70	0 50	0 20	Costigliole . . »	22 830		6 40	8 33	10 5		12 26		14 58	16 28		18 57	—	—													
0 90	0 65	0 25	Cherasco . . . »	21 220		6 50		10 15		12 36			16 38		19 7	—	—													
1 10	0 80	0 30	Busca . . . . »	19 990		7 1		10 26		12 45			16 49		19 18	—	—													
1 25	0 90	0 35	S. Rocco *F.* . . »	17 730		7 8		10 33					16 56		19 25	—	—													
1 40	1 —	0 40	Chiaffredo *F.* . »	15 440		7 14		10 39					17 2		19 31	—	—													
1 55	1 10	0 45	Via Monea *F.* . »	12 210		7 18		10 43					17 6		19 35	—	—													
1 65	1 15	0 50	San Pietro al Gallo »	9 720		7 24		10 49		—			17 12		19 41	—	—													
1 75	1 25	0 50	Cavallermaggiore »	7 290		7 29		10 54					17 17		19 46	—	—													
1 75	1 25	0 50	Madonna dei Boschi »	5 690		7 31		10 56					17 19		19 48	—	—													
1 90	1 35	0 55	Cervignasco . . »	4 580		7 36		11 1					17 24		19 53	—	—													
2 05	1 45	0 60	Centallo . . . »	4 050		7 43		11 8					17 31		20 —	—	—													
2 25	1 60	0 65	Cuneo . . . . *p.*	2 890		7 52		11 17					17 40		20 9	—	—													

PREZZI ORDINARI 1ª cl.	PREZZI ORDINARI 2ª cl.	PREZZI Spec.	STAZIONI E FERMATE	Distanze	CONVOGLI E ORARIO																							
					1	3	73	5	75	7	—	9	79	11	81	—	—												
					Proveniente da Carmagnola		Al Sabato mercato a Saluzzo e facoltativo		Proveniente da Carmagnola Al mercoledì mercato ivi e facoltativo			Giorni festivi, tempo permettendolo e facoltativo			Giorni festivi, tempo permettendolo e facoltativo														
			Torino C.V.E. *a.*	54 330	6 52	8 37		11 5		14 25	—	17 25	19 27	21 30	21 20														
			» *B. N.* »	51 090	6 37	8 22		10 50	13 12	14 10	—	17 10	19 12	21 15	21 5														
			» Fanti . . . »	48 440	6 30	8 15		10 43	12 58	14 3	—	17 3	19 5	21 8	20 58														
			» Lingotto . . »	47 120	6 26	8 11		10 39	12 54	13 59	—	16 59	19 1	21 4	20 54														
			» Stadio Fasola *F.* »	43 650	6 20	8 5		10 33	12 48	13 53	—	16 53	18 55	20 58	20 48														
			» Cavalieri . . »	40 290	6 15	8 —		10 28	12 43	13 48	—	16 48	18 50	20 53	20 43														
			» Fratelli . . »	37 470	6 6	7 51		10 19	12 34	13 39	—	16 39	18 41	20 44															
			» Preti . . . »	34 420	6 1	7 46		10 14	12 29	13 34	—	16 34	18 36	20 39															
			» Loggia . . . »	33 120	5 57	7 42		10 10	12 25	13 30	—	16 30	18 32	20 35															
			» Borgo Brassi *F.* »	29 530	5 49	7 34		10 2	12 17	13 22	—	16 22	18 24	20 27															
			» Carignano . . »	28 300	5 36	7 21		9 49	12 4	13 9	—	16 9	18 11	20 14															
			» Borgo Virle . »	26 780	5 25	7 11		9 39	11 53	12 59	—	15 59	18 —	20 4															
			» Carignano . . »	25 150		6 59		9 27		12 47	—	15 47		19 52															
			» Lampignino *F.* »	23 520		6 53		9 21		12 41	—	15 41		19 46															
			» Lombriasco . . »	19 760		6 47		9 15		12 35	—	15 35		19 40															
			» Pancalieri . . »	18 660		6 41		9 9		12 29	—	15 29		19 34															
			» Casalgrasso . . »	14 920		6 36		9 4		12 24	—	15 24		19 29															
			» Pralonghera . . »	12 930		6 32		8 50		12 10	—	15 10		19 15															
			» Fiume . . . »	11 680		6 13		8 41		11 59	—	15 1		19 6															
			» Bivio Motta *F.* »	10 270		6 3		8 31		11 49	—	14 51		18 56															
			» Moretta . . »	7 980		5 55		8 23		11 41	—	14 43		18 48															
			» T. S. Giorgio . »	6 450		5 44	6 11	8 12		11 28	—	14 32		18 37															
			» Fornaca *F.* . . »	4 750		5 34	5 52	8 2		11 17	—	14 22		18 27															
			» Scarnafigi *F.* . »	3 700		5 30	5 48	7 58		11 13	—	14 18		18 23															
			» Tarantasca . . »	2 240		5 40	6 —	7 50		11 5	—	14 10		18 15															
			Saluzzo . . . *p.*	—		5 30	5 48	7 40		10 55	—	14 —		18 5															
					—	—	—	**24**	**26**	**28**	**82**	**30**	**32**	**24**	**36**	—	—												
			Saluzzo . . . *a.*		—	—	—	7 20	9 42	10 40		13 55	15 5	17 7	19 37	—	—												
			Cuneo Nuova *F.* »	31 110	—	—	—	7 9	9 1	10 29		13 44	14 54	16 56	19 26	—	—												
			Spinetta . . . »	28 630	—	—	—	7 5	8 57	10 25		13 40	14 50	16 52	19 22	—	—												
			Bivio Manta . . »	26 430	—	—	—	7 3	8 55	10 23		13 38	14 48	16 50	19 20	—	—												
			Verzuolo . . . »	24 750	—	—	—	6 59	8 51	10 19		13 34	14 44	16 46	19 16	—	—												
			Villanovetta . . »	24 230	—	—	—	6 49	8 41	10 9		13 24	14 34	16 36	19 6	—	—												
			Costigliole . . »	22 830	—	—	—	6 42	8 34	10 2		13 17	14 27	16 29	18 59	—	—												
			Cherasco . . . »	21 220	—	—	—	6 28		9 48		13 4		16 15	18 45	—	—												
			Busca . . . . »	19 990	—	—	—	6 19		9 39	12 40	12 55		16 6	18 36	—	—												
			S. Rocco *F.* . . »	17 730	—	—	—	6 10		9 30	12 33			15 57	18 27	—	—												
			Chiaffredo *F.* . »	15 440	—	—	—	6 4		9 24	12 27			15 51	18 21	—	—												
			Via Monea *F.* . »	12 210	—	—	—	6 —		9 20	12 23			15 47	18 17	—	—												
			San Pietro al Gallo »	9 720	—	—	—	5 55		9 15	12 18			15 42	18 12	—	—												
			Cavallermaggiore »	7 290	—	—	—	5 50		9 10	12 13			15 37	18 7	—	—												
			Madonna dei Boschi »	5 690	—	—	—	5 47		9 7	12 10			15 34	18 4	—	—												
			Cervignasco . . »	4 580	—	—	—	5 42		9 2	12 5			15 29	17 59	—	—												
			Centallo . . . »	4 050	—	—	—	5 35		8 55	11 58			15 22	17 52	—	—												
			Cuneo . . . . *p.*	2 890	—	—	—	5 28		8 48	11 51			15 5	17 45	—	—												

(*Estivo*) Tramvia a vapore TORINO-CARIGNANO-CARMAGNOLA.

PREZZI ORDINARI 1ª cl.	PREZZI ORDINARI 2ª cl.	CONVOGLI E ORARIO 74	14	16	78	80	18	10	20	STAZIONI E FERMATE	CONVOGLI E ORARIO 1	13	15	75	77	17	79	21
		(*)												(*)				
	—	3 30	5 33	8 —	11 23	13 45	14 28	16 34	18 49	*p.* Torino . *a.*	6 53	8 37	10 59	12 53	14 22	17 30	20 7	
1 15	0 75	4 51	6 54	9 21	12 44	15 3	15 49	17 55	20 10	» Carignano »	5 35	7 19	9 41	11 55	13 4	16 12	18 49	20
		5 —	7 9	9 35	15 58		16 3	18 5	20 20	» *Pil. Virle* »	5 24	7 8	9 30	11 44	12 53	16 1		20
0 30	0 20	5 10	7 19	9 45	13 8		16 13	18 15	20 30	» Via S. Grato »	5 9	6 52	9 15	11 33	12 38	15 46		19
0 40	0 25	5 19	7 28	9 54	13 17		16 22	18 24	20 39	» B. Salsas. »	4 59	6 42	9 5	11 23	12 28	15 36		19
0 50	0 35	5 28	7 37	10 3	13 26		16 31	18 33	20 48	*a.* Carmagn. *p.*	4 50	6 33	8 56	11 14	12 19	15 27		19

(*) Al mercoledì mercato a Carmagnola e facoltativo.

Avvertenza. A sinistra leggansi i numeri dall'alto in basso, a destra dal basso in alto.

(*Invernale*) Tramvia a vapore TORINO-CARIGNANO-CARMAGNOLA.

PREZZI ORDINARI 1ª cl.	PREZZI ORDINARI 2ª cl.	CONVOGLI E ORARIO 76	14	16	18	80	20	10	22	STAZIONI E FERMATE	CONVOGLI E ORARIO 1	13	15	77	17	19	79	21
						(*)											(*)	
		4 15	5 38	8 6	11 30	13 53	14 30	16 31	18 33	*p.* Torino . *a.*	6 52	8 37	11 5	13 2	14 25	17 25	19 27	21 30
		5 34	6 54	9 22	12 46	15 12	15 46	17 47	19 49	» Carignano »	5 36	7 21	9 49	12 4	13 9	16 9	18 11	20 14
		5 47	7 12	9 40	13 1	15 20	16 1	18 3	20 6	» *Pil. Virle* »	5 20	7 3	9 31	11 48	12 54	15 54	18 —	19 57
		5 57	7 22	9 50	13 11	—	16 11	18 13	20 16	» Via S. Grato »	5 11	6 54	9 22	11 39	12 45	15 45	—	19 48
		6 6	7 31	9 59	13 20	—	16 20	18 22	20 25	» B. Salsas. »	5 1	6 44	9 12	11 29	12 35	15 35	—	19 38
		6 15	7 40	10 8	13 29	—	16 29	18 31	20 34	*a.* Carmagn. *p.*	4 52	6 35	9 3	11 20	12 26	15 26	—	19 30

(*) Giorni festivi, tempo permettendolo, e facoltativo.

(*Estivo*) Tramvia a vapore TORINO-ORBASSANO PIOSSASCO-CUMIANA (Via Sacchi ang. c. Vitt. Em. II).

PREZZI 1ª classe	PREZZI 2ª classe	33	37	41	45	49	53	Distanze	STAZIONI E FERMATE	Distanze	32	36	40	44	48	52
		5 —	8 4	10 32	14 14	16 52	20 2	—	*p.* **Torino** ..... *a.*	29,500	7 33	10 4	13 9	15 35	19 19	21 52
0 90	0 60	5 57	9 3	11 30	15 8	17 45	20 59	14,120	» **Orbassano** (Stazione) .... »	15,380	6 58	9 8	12 14	14 43	18 27	20 57
1 05	0 70	6 3	9 9	11 36	15 14		21 5	16,045	» Strada Vinovo (facoltativa) . »	13,455	6 30	8 57	12 5	14 35		20 49
1 20	0 75	6 9	9 15	11 42	15 20	—	21 11	17,940	» Garola (facoltativa) ..... »	11,560	6 24	8 51	11 59	14 29		20 43
1 35	0 85	6 17	9 23	11 50	15 28	18 6	21 19	20,520	» **Piossasco** ..... »	8,980	6 16	8 43	11 51	14 21	18 5	20 35
1 60	1 —	6 28	9 34	12 1	15 39	—	21 30	23,900	» Cascinassa (facoltativa) ... »	5,600	6 5	8 32	11 40	14 10		20 24
1 75	1 05	6 38	9 44	12 11	15 49	18 25	21 40	25,910	» Bivio Tavernette ..... »	3,590	5 52	8 20	11 29	13 57	17 42	20 11
2 —	1 20	6 50	9 56	12 23	16 1	18 37	21 52	29,500	*a.* **Cumiana** ..... *p.*	—	5 40	8 8	11 17	13 45	17 30	19 59

Avvertenza. — A sinistra leggansi i numeri dall'alto in basso, a destra dal basso in alto.

(*Invernale*) Tramvia a vapore TORINO-ORBASSANO-PIOSSASCO-CUMIANA (Via Sacchi, ang. c.Vitt. Em. II).

PREZZI 1ª classe	PREZZI 2ª classe	29	35	41	45	47	51	Distanze	STAZIONI E FERMATE	Distanze	28	32	34	40	44	50
	—	5 38	8 —	12 45	15 40	16 52	19 2	—	*p.* **Torino** ..... *a.*	29,500	7 35	9 25	10 40	14 41	18 19	21 35
0 90	0 60	6 36	8 59	13 43	16 38	17 46	19 58	14,120	» **Orbassano** (Stazione) .... »	15,380	6 38	8 30	9 44	13 45	17 20	20 39
1 05	0 70	6 42	9 5	13 49	16 44		20 4	16,045	» Strada Vinovo (facoltativa) . »	13,455	6 30		9 34	13 37	17 11	20 31
1 20	0 75	6 48	9 11	13 55	16 50	—	20 10	17,940	» Garola (facoltativa) ..... »	11,560	6 24	—	9 28	13 31	17 5	20 25
1 35	0 85	6 56	9 19	14 3	16 58	18 5	20 18	20,520	» **Piossasco** ..... »	8,980	6 16	8 9	9 20	13 23	16 57	20 17
1 60	1 —	7 7	9 30	14 14	17 9	—	20 29	23,900	» Cascinassa (facoltativa) ... »	5,600	6 5		9 9	13 12	16 46	20 6
1 75	1 05	7 18	9 42	14 25	17 20	18 25	20 40	25,910	» Bivio Tavernette ..... »	3,590	5 58	7 52	9 2	13 5	16 39	19 59
2 —	1 20	7 30	9 54	14 37	17 32	18 37	20 52	29,500	*a.* **Cumiana** ..... *p.*	—	5 41	7 35	8 45	12 48	16 21	19 42

Avvertenze. — Altre fermate facoltative: Bruciata, Tarina Marchile, Coppella, Combe, Lucenti, Fornaci.

(*Invernale*) Ferrovia TORINO-SETTIMO-RIVAROLO-CASTELLAMONTE-CUORGNÈ

Prezzo dei Biglietti da Torino Porta Susa Ordinari 1ª	Ordinari 2ª	And. e Rit. 1ª	And. e Rit. 2ª	I	III	V	VII	IX *feriale*	F1 *festivo*	Chilometri	STAZIONI	Chilometri	II	IV	VI	VIII	X *feriale*	F2 *festivo*
Bollo compreso									1° aprile 1900									1° aprile 1900
0 25	0 15	0 35	0 20	6 25	9 10	11 15	14 30	18 30	19 50	—	*part.* **Torino** Porta Susa ..... *arr.*	43	7 42	10 33	13 51	17 —	19 53	22 10
1 —	0 45	1 45	0 70	6 31	9 16	11 21	14 36	18 36	19 56	2	» » Succursale ..... *part.*	41	7 37	10 28	13 46	16 55	19 48	22 5
1 55	0 85	2 30	1 30	6 53	9 35	11 45	14 56	18 55	20 15	12	» Settimo ..... »	31	7 22	10 13	13 31	16 38	19 33	21 50
1 70	0 95	2 50	1 45	7 6	9 46	12 —	15 8	19 8	20 26	19	» Volpiano ..... »	24	7 7	9 59	13 16	16 23	19 18	21 36
2 20	1 30	3 25	1 95	7 12	9 52	12 8	15 14	19 13	20 32	21	» S. Benigno ..... »	22	7 1	9 53	13 10	16 17	19 12	21 30
2 50	1 50	3 70	2 30	7 24	10 12	12 31	15 37	19 35	20 52	27	» Bosconero ..... »	16	6 51	9 42	12 59	16 6	19 1	21 19
2 80	1 75	4 20	2 65	7 47	10 24	12 45	15 50	19 48	21 5	31	» Feletto ..... »	12	6 42	9 33	12 50	15 56	18 52	21 10
3 05	1 90	4 55	2 90	7 55	10 32	12 53	15 58	19 56	21 13	35	» **Rivarolo** ..... »	8	6 33	9 24	12 41	15 46	18 43	21 1
3 45	2 20	5 15	3 25	8 03	10 40	13 1	16 6	20 4	21 21	38	» Ozegna ..... »	5	6 22	9 13	12 30	15 35	18 32	20 50
										43	*arr.* **Castellamonte** ..... *part.*	—	6 12	9 3	12 20	15 25	18 23	20 40
				7 48	10 25	12 46	15 51	19 49	21 6	—	*part.* Rivarolo ..... *arr.*	10	6 30	9 22	12 38	15 43	18 40	20 58
3 10	1 95	4 60	2 95	8 8	10 45	13 6	16 11	20 9	21 25	—	» Salassa ..... *part.*	6	6 11	9 3	12 19	15 24	18 21	20 41
3 30	2 05	4 85	3 10	8 21	10 58	13 19	16 24	20 22	21 38	4	» Valperga ..... »	3	5 58	8 50	12 06	15 11	18 8	20 28
3 40	2 15	5 05	3 25	8 30	11 7	13 28	16 33	20 31	21 47	7	*arr.* **Cuorgnè** ..... *part.*	—	5 48	8 40	11 56	15 1	17 58	20 18
										10								

I prezzi dei biglietti da **Torino** Succursale sono ridotti in proporzione. — I treni fra **Rivarolo** e **Cuorgnè** hanno fermata facoltativa a **Visignano** ed alla **Croce Rossa.**

(*Invernale*) Tramvia TORINO-LEYNI-VOLPIANO (Piazza Emanuele Filiberto, 2).

Prezzo dei Biglietti da Torino (piazza Milano) 1ª	2ª	1	3	5	7	9	A Festivo ed anteced. al festivo	21	23	25	Chilometri	STAZIONI E FERMATE	Chilometri	2	4	6	8	10	B Festivo ed anteced. al festivo	20	22	24
								Treni festivi dal 1° aprile 1900												*Treni festivi* dal 1° aprile 1900		
		5 58	8 45	11 33	14 19	17 50	20 35	13 24	15 45	18 30		*p.* **Torino** Piazza Milano .. *a.*	18 1	5 49	8 40	11 29	14 14	17 40	20 32	15 39	16 41	19 26
0 15	0 10	6 9	8 56	11 44	14 30	18 1	20 46	13 35	15 56	18 41	1 6	» Id. Barriera ..... »	16 5	5 39	8 30	11 19	14 4	17 30	20 22	15 29	16 31	19 16
0 30	0 20	6 23	9 10	11 58	14 44	18 13	21 —	13 49	16 9	18 54	4 8	» Stura ..... »	13 3	5 25	8 16	11 5	13 50	17 16	20 8	15 13	16 15	19 —
0 40	0 25	6 29	9 16	12 4	14 50	18 18	21 6	13 55	—	—	6 —	» Falchera ..... »	12 1	5 19	8 10	10 59	13 44	17 10	20 2	15 7		
0 45	0 30	6 37	9 24	12 12	14 58	18 25	21 14	14 3	—	—	7 9	» Merla ..... »	10 2	5 11	8 2	10 51	13 36	17 2	19 54	14 59		
0 60	0 40	6 46	9 33	12 21	15 7	18 33	21 23	14 12	—	—	10 2	» Vittona ..... »	7 9	5 2	7 53	10 42	13 27	16 53	19 45	14 50	—	—
0 75	0 50	6 54	9 41	12 29	15 15	18 41	21 31	14 20	—	—	12 2	» **Leyni** ..... »	5 9	4 54	7 45	10 34	13 19	16 45	19 37	14 42	—	—
1 00	0 80	—	*10 50*	—	—	*19 45*	—	—	—	—	—	*a.* *Omnibus*) Lombardore *p.*	—	—	*6 35*	—	—	*15 35*			—	—
1 25	1 —	—	*11 10*	—	—	*20 05*	—	—	—	—	—	») Rivarossa... »	—	—	*6 15*	—	—	*15 15*	—		—	—
Ord. 1 05	0 70	7 17	10 4	12 52	15 38	19 2	21 54	—	—	—	18 1	*a.* **Volpiano** ..... *p.*	—	4 30	7 21	10 10	12 55	16 21	19 13	—	—	—
A. R. 1 65	1 10																					

Prezzi per Militari: Leynì 1ª cl. L. 0,55; 2ª cl. L. 0,35. — Volpiano 1ª cl. L. 0,75; 2ª cl. 0,45. — Le fermate *Falchera*, *Osteria Bacco*, *Trattoria del Ponte Stura*, *Canova-Sebastopoli* ed alle *Basse* sono facoltative. — Nei giorni festivi si distribuiscono fra Torino e Leynì biglietti d'andata e ritorno a L. 1,15 per la 1ª cl. e L. 0,80 per la 2ª cl.

Avvertenze. — Le ore d'arrivo e di partenza dei treni sono da leggersi, a sinistra dall'alto in basso ed a destra dal basso in alto. — **Biglietti d'andata e ritorno.** - La validità dei biglietti d'andata e ritorno è stabilita normalmente a *due giorni* ed a *tre* quando il secondo è festivo. — **Biglietti d'abbonamento.** — Per abbonamenti mensili, trimestrali, quatrimestrali, semestrali ed annuali rivolgersi all'Amministrazione, via Alfieri 15. — **Servizio telegrafico.** — Nelle stazioni di *Settimo*, *Volpiano*, *S. Benigno*, *Rivarolo*, *Ozegna*, *Castellamonte* e *Cuorgnè* sono aperti uffici telegrafici per telegrammi privati all'interno e all'estero.

OMNIBUS E TRAMVIE PEI DINTORNI

Agliè, piazza Emanuele Filiberto.
Alpignano, Ferrovia Rivoli (*Omnibus* per) e Tramvia di Pianezza (*Omnibus* per).
Andezzeno di Chieri, *Omnibus*, via Po 10.
Avigliana, Ferrovia Rivoli (*Omnibus* per).
Beinasco, Tramvia a vapore, via Sacchi.
Bertoulla, Tramvia a vap., p. Em. Filiberto.
Bosconero, Tramvia a vap., p. Em. Filib.
Brusasco, Tramvia a vap., p. Castello
Cambiano, Tramvia a vapore. p. Castello.
Carignano, Tramvia a vap., via Nizza 1.
Carmagnola, Tramvia a vap., via Nizza 1.
Castellamonte, Tramvia a vapore, piazza Emanuele Filiberto.
Castelnuovo d'Asti, *Omnibus*, in corrispondenza colla Ferrovia di Chieri.
Castiglione, Tramvia a vap., p. Castello.
Cavoretto, Tramvia a vapore, p. Castello.
Chieri, *Omnibus*, Stabilimento Savio, via Po 10 e Ferrovia Mediterranea.
Collegno, Tramvia a vapore, via Cibrario.
Cumiana, Tramvia a vap., v. Sacchi.
Cuorgnè, Tramvia a vap., p. Em. Filiberto.
Druent, Tramvia a vapore, via Cibrario.
Feletto, piazza Emanuele Filiberto.
Gassino, Tramvia a vapore, p. Castello.
Gerbido, Tramvia a vapore, via Sacchi.
Giaveno, Tramvia a vap., v. Sacchi.
La Loggia, Tramvia a vap., via Nizza 1.
Leyni, Tramvia a vap., p. Em. Filiberto
Lingotto, Tramvia a vapore, via Nizza 1.
Lucento, Tramvia a vapore, via Cibrario
Moncalieri, Tramvia a vap., p. Castello
Orbassano, Tramvia a vap., v. Sacchi
Pianezza, Tramvia a vap., via Cibrario
Pino Torinese, *Omnibus*, via Po 10.
Piossasco, Tramvia a vap., via Sacchi
Poirino, Tramvia a vapore, p. Castello
Reaglie, *Omnibus*, via Po 10.
Regio Parco, *Omnibus*, piazza Emanuele Filiberto, *Caffè dell'Opinione*, più volte al giorno, cent. 20 e Tramvia di Settimo
Rivara, Tramvia a vap., piazza Emanuele Filiberto.
Rivarolo, Tramvia a vap., p. Em. Filiberto
Saluzzo, Tramvia a vap., v. Nizza 1.
Sambuy, Tramvia a vapore, p. Castello.
S. Benigno, Tram. a vap., p. Em. Filiberto.
S. Giorgio Canavese, Tramvia a vapore, p. Eman. Filiberto.
S. Mauro, Tramvia a vap., p. Castello.
Settimo Torinese, Tramvia a vap., piazza Emanuele Filiberto.
Soperga, Tramvia a vap., piazza Castello con coincidenza funicolare.
Stupinigi, Tramvia a vap., via Sacchi
Tesoriera, Tramvia a vap., piazza Statuto e Ferrovia di Rivoli.
Trofarello, Tramvia a vap., p. Castello.
Venaria, Tramvia a vap., p. Em. Filiberto
Vinovo, Tramvia a vap., v. Sacchi.
Volpiano, Tram. a vap., p. Em. Filiberto.

Presso le Librerie G. B. PARAVIA e Comp.
Via Arsenale 21-23 e Garibaldi 29

GUIDA DI ROMA E DINTORNI
compilata da V. E. BIANCHI

Elegantissima operetta illustrata da numerose fotoincisioni
dai piani topografici dei Palazzi Vaticani e della Basilica di S. Pietro
da una Cartina geografica della Campagna romana
e da una Pianta della Città.

Edizione italiana L. 2. — *Edizione inglese* L. 3

TARIFFE DAZIARIE

Istruzioni per l'esercizio del Dazio.

CAPO I.
Disposizioni Generali.

ART. 1. *Linea daziaria. Uffici d'ingresso.*

La linea daziaria è formata da un muro di cinta, ed ove questo manca, e indicata con stipiti portanti l'iscrizione: *Linea Daziaria.*

Gli Uffici per le dichiarazioni e per il pagamento delle tasse sono: — le *Barriere* di Nizza, Stupinigi, Orbassano, Foro Boario, Francia, Marchetto, Valdocco o Bianchina, Lanzo, Milano, Cimitero, Vanchiglia, Casale, Piacenza, Ponte Principessa Isabella — i *Baracconi* di Villa Reale, Val Salice, Cibrario e Leynì — gli Scali ferroviari, il Peso di Borgo Po — il Mercato del Bestiame, il Dock.

Agli sbocchi di strade e comunicazioni minori (*Croico, Colombaro, Parco, Abbadia, Corso Regina Margherita, S. Paolo, Crocetta, Susa, Seminario e S. Martino*) vi sono *Baracconi di vigilanza*, i quali sono autorizzati a lasciar entrare i generi non soggetti a dazio, e dirigono gli altri per le strade di circonvallazione all'Ufficio più vicino.

Intorno alla linea daziaria, e fino alla distanza di 25 metri, è stabilita una zona esterna di sorveglianza, nella quale è vietato, senza il permesso delle Autorità governativa e comunale, lo erigere fabbricati, fare piantagioni, rialzamenti e simili opere; il depositarvi od ammassarvi generi, ad eccezione dei prodotti del suolo.

ART. 2. *Introduzioni.*

I generi soggetti a dazio debbono, di regola, essere presentati ad una delle Barriere anzidette; quelli presentati ai Baracconi di Villa Reale e Val Salice sono accompagnati dal Servizio all'Ufficio Borgo Po.

Le introduzioni possono farsi soltanto durante l'orario annesso alla Tariffa I, Capo 4°.

Sono permessi piccoli sdaziamenti, fuori orario, dalle Barriere e dai detti due Baracconi In questo caso i capi-posto sono autorizzati a rilasciare una bolletta provvisoria contro deposito dell'ammontare dei diritti.

ART. 3. *Dichiarazioni.*

Chi entra nella linea daziaria deve dichiarare agli agenti, se, e quali generi porti soggetti a dazio; indicandone la destinazione, nonchè il peso, numero o misura, ovvero chiedendo la visita preventiva.

I veicoli e le barche debbono, al passaggio della linea daziaria, fermarsi ed attendere, per procedere oltre, la dichiarazione degli agenti.

ART. 4. *Verificazioni.*

Tutti i recipienti, veicoli, barche, i generi dichiarati, ecc., possono essere visitati prima di oltrepassare la linea daziaria, onde verificare, quando non si è fatta dichiarazione, se esistano derrate soggette a dazio, o l'esattezza della dichiarazione, quando fatta; l'introduttore deve procurare tutti i mezzi necessari per facilitarne la verificazione; a lui spetta l'obbligo di aprire e chiudere i colli, scaricarli e caricarli, come pure di avvertire gli agenti per la visita di oggetti fragili e per l'uso o non degli aghi e sondini, intendendosi in difetto a suo carico ogni guasto od avaria.

In via di eccezione e solo se trattisi di carichi voluminosi e di difficile verificazione, potrà permettersi la visita a domicilio nelle ore e sempre quando il servizio lo permetta; in questo caso il proprietario e conducente deve presentare dichiarazione scritta se e quali generi porti soggetti a dazio e pagare il relativo importo.

La visita del piccolo bagaglio dei viaggiatori si fa, quando per la forma o per altre speciali condizioni sorga dubbio possa contenere generi soggetti a dazio di consumo.

ART. 5. *Controvisite.*

Possono farsi controvisite confrontando i generi colle bollette, da cui sono accompagnati; in questo caso, la riscossione del dazio si fa sul nuovo risultato ottenuto.

I portatori o conducenti, se richiesti, debbono esibire agli agenti, incaricati del controllo, le bollette per confrontarle coi generi sdaziati o da introdursi; essi ne impediscono l'introduzione, ove ne differiscano, contestando la contravvenzione.

ART. 6. *Tramvie.*

I convogli delle tramvie giungendo alle barriere daziarie debbono fermarvisi per la visita ed attendere per procedere oltre l'avviso del capo-posto.

Pei generi che i Viaggiatori portano seco, sempre quando il relativo importo sia inferiore ad una lira, lo sdaziamento si fa mediante una bolletta speciale che si rilascia dal capo-posto; per le merci il servizio potrà essere regolato da speciali disposizioni a determinarsi dalla Giunta municipale.

ART. 7. *Pacchi postali.*

Per la riscossione dei dazi e per le altre operazioni daziarie sui generi contenuti in pacchi postali si osserveranno le istruzioni emanate dalla Direzione generale delle Poste in data 4° luglio 1884.

Per i pacchi postali trasportati dalle tramvie o dagli omnibus il servizio daziario alle barriere si

accetterà soltanto che siano accompagnati dal relativo foglio o distinta dell'Ufficio postale e con questo concordino nelle marche e nei numeri.

Per i pacchi postali introdotti da privati in città sono stabilite le seguenti norme:

1° I pacchi postali presentati alle barriere daziarie, debitamente suggellati ed accompagnati da regolare foglio di spedizione, saranno dal servizio daziario assoggettati a piombatura (anche due o più insieme).

2° I pacchi così piombati verranno accompagnati all'Ufficio postale con bolletta di licenza o di transito, con deposito del dazio, sulla quale sarà riportata la qualità e quantità risultanti dal relativo foglio di spedizione.

Anche i pacchi dichiarati non contenere generi soggetti a dazio, saranno piombati ed accompagnati di bolla di transito, col deposito fisso di L. 2: in caso di rifiuto se ne esigerà l'apertura.

3° L'ufficio postale, cui i pacchi verranno consegnati, riconoscerà l'integrità dei piombi e l'apporrà in seguito sulla bolla presentata il proprio bollo in segno di ricevuta.

4° I proprietari dei pacchi riportando all'Ufficio daziario d'ingresso la bolletta di licenza o di transito, munita del bollo postale, riceveranno la restituzione del dazio depositato.

CAPO II.
Sdaziamenti.

Art. 8. *Liquidazione del dazio.*

Il dazio si riscuote sul *peso*, sulla *misura* o sul *numero*, secondo il dato regolatore della tariffa; le frazioni minori della metà di un litro o di un chilogramma non sono calcolate; quelle invece che giungono alla metà, o che la superano, si computano come un intiero.

Pei generi che si daziano a peso, presentati in recipienti involti o caricati sopra veicoli, si deduce dal peso lordo la *tara* stabilita dalla tariffa I, capo 3°: se il genere viene presentato in più recipienti portanti tare distinte, queste si debbono detrarre separatamente l'una dopo l'altra.

Per la tara non si computano le frazioni che non superano la meta.

Art. 9. *Tara reale.*

È ammessa la tara reale dei carri e dei recipienti, purchè risulti dal bollo a fuoco, secondo le norme al riguardo in vigore.

A semplice richiesta del servizio daziario ed almeno una volta ogni quadrimestre i proprietari o conducenti di carri e recipienti bollati dovranno farli ripesare per rinnovare ove d'uopo i bolli a fuoco; in difetto non si farà luogo alla *tara reale* e secondo i casi si contesterà la contravvenzione. A tale oggetto gli Uffici daziari sono autorizzati di vincolare i carichi all'introduzione con bolletta di assicurazione al peso con maggior deposito, da regolarizzarsi dopo la ricognizione dei bolli e secondo il suo risultato; trovandosi differenze si annulleranno i bolli.

Art. 10. *Misurazione dei liquidi.*

La quantità dei liquidi è accertata colla misurazione o col peso, secondo viene determinato dalla tariffa.

I fusti di forma irregolare, e non suscettibili di essere pesati all'Ufficio d'ingresso, sono inviati al Dock con bolletta di assicurazione, valida per il tempo necessario, da assegnarsi dall'Ufficio, e lasciata per la quantità approssimativa, previo deposito del dazio in ragione di *due centesimi* al *litro* o *chilogramma* in più del diritto relativo.

Sul risultato di questa bolletta, se presentata in termine prescritto e debitamente regolarizzata, l'Ufficio d'ingresso liquida il dazio, rimborsa il maggior deposito; in difetto porta in riscossione il deposito, facendone analoga osservazione.

Gli Uffici presso lo Scalo di Porta Nuova, Piccola velocità, le barriere di Nizza, Milano, Casale e Piacenza, sono anche autorizzate al bollamento dei fusti, non eccedenti in peso lordo chilogr. 80, osservate le norme precedenti, nonchè quelle stabilite al riguardo colle istruzioni ai pesatori 15 luglio 1857.

Art. 11. *Pagamento dei diritti.*

Il pagamento dei diritti deve farsi in moneta legale, appena compiuta l'operazione di daziato: ai contribuenti viene consegnata la bolletta di pagamento, la quale deve conservarsi pel tempo in essa segnato per l'opportuno controllo.

La frazione minore di un centesimo è rilasciata a favore del contribuente.

Sono soggette a rimborso nei modi e termini di legge a carico dei contribuenti, ed in difetto verso l'impiegato imputabile le differenze provenienti: da errori di calcolo nelle quantità; da inesatta applicazione; o da inosservanza della Tariffa.

Art. 12.
Controversie sull'applicaz. della tariffa.

Insorgendo controversia sull'applicazione della Tariffa, l'introduzione è vincolata con bolletta di cauzione contro deposito del dazio richiesto dall'Ufficio, previo sempre prelevamento di campione da suggellarsi in presenza del contribuente e trasmettersi alla Direzione del dazio con apposita relazione nel termine più breve possibile. Qualora i generi in contestazione fossero destinati in transito vi saranno diretti per la strada di circonvallazione, ed ove questa manchi, si faranno scortare dal Servizio.

Quando non riesca una conciliazione, interviene la decisione amministrativa; salvo al contribuente il diritto di ricorso a termini di legge.

CAPO III.
Facilitazioni daziarie.

Art. 13.

Le disposizioni dell'art. 13, relative al vino destinato al Mercato, cessano di aver effetto essendosi abolito il Mercato del vino sul Corso San Maurizio. Tale articolo rimane quindi abrogato.

Art. 14. *Vinello.*

La facilitazione accordata nella tariffa al vinello, mezzo vino, posca e agresto ha luogo solo quando abbia una forza alcoolica inferiore a 5 gradi centesimali, da accertarsi col mezzo della distillazione, secondo il metodo di Richard-Danger.

Per ogni introduzione si rilascia bolletta di cauzione con deposito del dazio come vino, e si prelevano a cura del contribuente ed in presenza del Servizio daziario, due campioni della capacità non minore di *un quinto* di litro caduno da trasmettersi

dati alla Direzione. Sul risultato della distillazione l'Ufficio d'ingresso liquida il dazio dovuto, rimborsando, contro quietanza, il maggior deposito, se si tratti di vinello.

Qualunque occorrenza di contestazione al dazio, i reclami dovranno presentarsi negli otto giorni successivi; trascorsi i quali, non saranno più ammessi, nè si potrà impugnare la validità e la regolarità dell'eseguito esperimento.

Art. 15. *Alcool inquinato per uso industriale.*

È permessa l'introduzione dell'alcool inquinato soggetto al dazio di L. 9 l'ettolitro, purchè si presenti ogni introduzione un campione, da trasmettersi all'Ufficio chimico per l'analisi.

L'alcool introdotto puro e destinato ad uso inquinato deve inquinarsi all'atto dell'introduzione stessa mediante mescolanza di *creosoto* nella proporzione di 400 grammi per ogni ettolitro d'alcool, all'Ufficio del Dock e per mezzo degli agenti daziari. L'alcool amilico, metilico ed il così detto *cru*, e, sempre quando sia dichiarato *puro* dal laboratorio chimico municipale, sarà pure assoggettato al dazio di lire 9 per ettolitro, senza d'uopo di inquinarlo alla inquinazione. Il creosoto sarà provveduto a spese del Municipio senza richiesta di rimborso.

In via di eccezione è autorizzata l'introduzione senza sdaziamento, senza d'uopo d'inquinazione, dell'alcool già inquinato dalla dogana, mediante annotazione della bolla doganale, da cui consti l'inquinazione e prelevo di campione da sottoporsi ad analisi. Risultando da questa che l'alcool sia sufficientemente adulterato, si liquiderà il dazio a lire 9 per ettolitro.

Art. 16.
Olii per la fabbricazione del sapone.

Gli olii vegetali ed animali destinati alla fabbricazione del sapone sono considerati o tassati come *inquinati*, mediante la mistione di *liscira caustica* in proporzione del 5 % del peso netto; tale mistione si fa dietro domanda in iscritto ed a nome del fabbricante richiedente, alla presenza del Servizio daziario e presso gli Uffizi dello Scalo di Porta Nuova, del Dock e della barriera di Lanzo.

Art. 17.
Legname destinato alla lavorazione.

Accoppi d'alberi propriamente detti, non squadrati ed al legno di frassino anche segato nella sua lunghezza, si applica il dazio nella sola proporzione del *venti per cento* senza alcuna formalità.

Per l'altro legname, destinato alla lavorazione, in qualunque condizione si trovi, come tronchi semplici, pali verdi di castagno, di acacia, di *tezzo*, di pero, di pioppo, ecc., di qualunque diametro si applica pure il dazio nella sola proporzione del *venti per cento*, mediante preventiva domanda scritta dell'Industriale da presentarsi di volta in volta alla Direzione del Dazio per la relativa autorizzazione.

In questo caso l'Ufficio daziario rilascia per ogni introduzione bolletta di cauzione con deposito dell'intero dazio come legname da ardere, che sarà restituito per *quattro quinti* sempre quando la bolletta di cauzione sia ritornata debitamente munita del *Visto*, *Bollo* e *Firma* dell'Industriale e relativamente portandosi in riscossione il solo 20 %.

CAPO IV.
Esenzioni.

Art. 18. *Acido acetico.*

L'acido acetico pirolignico va esente da dazio se è destinato all'industria dietro richiesta scritta dell'Industriale e mediante mistione di *creosoto* nella proporzione del *mezzo per cento* a spese del richiedente, nell'Ufficio del Dock e per mezzo degli agenti daziari, rilasciandosi bolletta di esenzione.

Art. 19. *Arsenali.*

Sono esenti da dazio i materiali da costruzione ed i combustibili destinati agli Arsenali e per quell'uso effettivamente consumati.

L'esenzione è limitata ai soli combustibili e materiali da costruzione nello stretto senso letterale della legge; esclusi così i saponi, i grassi di qualunque genere, gli olii e simili.

Per ogni introduzione e sulla esibizione di regolare attestazione firmata dal Direttore dell'Arsenale, indicante la qualità e quantità dei generi da provvedersi, l'Ufficio daziario rilascia bolletta di cauzione con deposito del dazio, valida pel tempo strettamente necessario, facendone di volta in volta annotazione sull'attestazione predetta.

La bolletta di cauzione deve quindi essere restituita all'Ufficio, nel termine di giorni otto, munita del *Visto*, *Bollo* e *Firma* del Direttore dello Stabilimento; in difetto viene portata in riscossione.

I generi dovranno trasportarsi direttamente allo Stabilimento.

Qualora venissero rifiutati non si fa luogo alla restituzione del dazio.

Art. 20. *Telegrafi.*

Sono esenti da ogni tassa di consumo municipale i materiali ed oggetti destinati esclusivamente in servizio dell'Amministrazione governativa dei Telegrafi.

Mediante la preventiva richiesta scritta dell'Ufficio telegrafico, indicante la qualità e quantità dei generi, l'Ufficio daziario ne ammette l'introduzione senza formalità, ritirando la richiesta predetta che dovrà trasmettersi alla Direzione del Dazio.

Art. 21. *Olio di lino.*

Le poltiglie di olio cotto di lino sono esenti da dazio, sempreche trovinsi miste a cera o a gesso, a terra saponaria e *bleu* di Parigi, ed alterate in modo da non servire ad uso domestico.

L'olio di lino crudo va pure esente da dazio, mediante la mistione di catrame o di olio di catrame nella proporzione dell'uno per cento, a spese ed opera del richiedente e nell'Ufficio daziario dello Scalo di Porta Nuova, Piccola Velocità. La mescolanza si fa dal Servizio daziario, colla soluzione a caldo, in apposito recipiente di lamiera di ferro, di un chilogramma di catrame in tre chilogrammi di olio crudo di lino per ogni quintale di olio da sofisticarsi; ovvero colla mistione dell'olio di catrame ed in questo caso non occorre la soluzione a caldo.

In entrambi i casi l'Ufficio daziario preleva due campioni di cui uno da trasmettersi alla Direzione, e rilascia per ogni introduzione la bolletta di esenzione, affiggendo a matrice le domande degli Industriali richiedenti.

Art. 22. *Olio di pesce, dégras, unto e sevo per la concia delle pelli, olio d'anilina per l'ind. ed il commer.*

L'olio di pesce, il dégras, l'unto ed il sevo, ad uso delle concerie ed a queste destinati e l'olio di anilina per uso industriale o commerciale possono introdursi in esenzione di dazio dietro richiesta scritta degli Industriali o Commercianti, da presentarsi di volta in volta alla Direzione del dazio per la relativa autorizzazione; però il sevo dovrà essere alterato colla fucsina nella proporzione del *mezzo per cento*, a spese del richiedente, ed alla presenza del Servizio daziario nel Mercato del bestiame.

Per ogni introduzione l'Ufficio rilascia bolletta di cauzione da restituirsi debitamente regolarizzata col *Visto* d'introduzione in fabbrica per parte dell'Industriale o commerciante richiedente, e munita di un suo bollo.

Art. 23. *Orzo per la fabbricazione della birra.*

L'orzo per la fabbricazione della birra si può introdurre senza pagamento di dazio mediante preventiva domanda scritta dei Fabbricanti da presentarsi di volta in volta alla Direzione del dazio per la relativa autorizzazione. In appoggio di questa l'Ufficio d'ingresso rilascia per ogni introduzione bolletta di cauzione, senza deposito, valida pel tempo strettamente necessario

La bolletta di cauzione deve quindi essere restituita all'Ufficio debitamente regolarizzata col *Visto entrare nella fabbrica* dal Proprietario, e munita di un suo bollo.

Art. 24. *Rimacine.*

I residui delle semole per la fabbricazione delle paste ed i residui di farine detti semolini, potranno ammettersi al beneficio della rimacina nella proporzione del 10 per cento delle semole greggie o delle farine non abburattate sdaziate, purchè se ne faccia di volta in volta richiesta e si presenti la relativa bolletta di pagamento; i loro prodotti sono quindi esenti da dazio, tenendo però calcolo del 2 % di consumo.

L'uscita di detti residui, da effettuarsi dall'Ufficio, al quale si operò l'introduzione delle semole greggie o delle farine non abburattate e nei *tre mesi successivi al loro sdaziamento*, e vincolata con *Bolletta di rimacina*, valida per giorni otto, la quale deve restituirsi all'Ufficio all'atto della reintroduzione dei prodotti in esenzione di dazio.

Sulle bollette di pagamento presentate, si debbono di volta in volta notare le quantità ammesse a rimacina per la deduzione, validandole per la quantità rimanente.

Tanto all'uscita dei residui, quanto all'introduzione dei relativi prodotti, la bolletta di rimacina deve essere vidimata dal Servizio daziario, e da questo saranno prelevati campioni per gli opportuni confronti.

Art. 25. *Venditori ambulanti.*

Ai venditori ambulanti di confetti, mandorle, nocciuole ed oggetti piccoli di metallo, è accordata una bolletta di cauzione per la quantità che esportano per farne vendita nei paesi circonvicini in occasione di feste e fiere: con facoltà della reintroduzione in esenzione di dazio nel termine fissato nella bolletta ed in quantità e qualità non superiori a quelle accertate all'uscita.

Tanto all'uscita, che alla reintroduzione dei generi, la bolletta di cauzione sarà vidimata dal Servizio daziario.

CAPO V.
Transito.

Art. 26.
Procedim. per l'introd. in transito.

I generi dichiarati per transito attraverso il Comune, quando non possano essere diretti per la strada di circonvallazione, debbono essere ricosciuti nelle qualità e quantità, numero dei colli o capo per capo; per l'acquavite e l'alcool debbesi far constare anche del grado di forza.

La descrizione si riporta nella bolletta di transito, la cui durata deve essere proporzionata al solo tempo indispensabile.

Pei generi di qualità scadente per quelli incipienti spargenti se ne deve far cenno sulla bolletta e secondo i casi si fanno transitare sotto scorta.

Pei liquidi in grossi fusti non bollati, che non si possano misurare o pesare alle barriere, quando non sia possibile la scorta, si procede alla piombatura od al suggellamento, come si pratica pei vini destinati al mercato, riscuotendosi un maggior deposito, con cenno sulla bolletta di tutte le opportune indicazioni.

Così pure per l'acido acetico o piroglinico occorre la piombatura o il suggellamento, nonchè un maggior deposito non minore del doppio del dazio dovuto.

Il transito è accordato soltanto dall'apertura degli Uffici ad un'ora prima della loro chiusura; è però ammesso durante la notte pei pesci freschi, che giungono colle ferrovie nonchè pei generi trasportati, per loro uso immediato, dai viaggiatori provenienti colle medesime.

Pei generi in transito, il cui ammontare del dazio sia inferiore a UNA lira, invece della bolletta di transito, si rilascia una bolletta di *Licenza daziaria*.

Art. 27. *Carichi voluminosi.*

I carichi voluminosi di generi, la cui esatta verificazione riuscirebbe troppo incomoda alle Parti, si fanno transitare sotto scorta, mediante il pagamento della relativa tassa di *centesimi cinquanta* per ogni agente impiegato; la bolletta si rilascia coll'indicazione sommaria *per generi diversi*, e vidimata dal Servizio alla uscita, viene restituita all'Ufficio d'ingresso a mezzo della scorta.

Se l'intiero carico può essere posto sotto suggello, e viene prestata cauzione, non occorre scorta.

Art. 28. *Verificazione all'Uff. d'uscita.*

Il transito deve consumarsi nel termine enunciato nella bolletta di accompagnamento, salvo il caso di forza maggiore, del quale dovrà farsi pronta dichiarazione all'Ufficio daziario più vicino.

I generi in transito non possono soffermarsi nella Cinta daziaria, nè introdursi nei cortili, magazzini od altrimenti deviare dal cammino diretto. Giunti all'Ufficio designato, sono immediatamente verificati nei modi prescritti per l'introduzione.

Se dalla visita non risultano differenze in confronto della bolletta di transito, l'Ufficio d'uscita ne rilascia attestazione sulla bolletta stessa, che viene subito restituita al conducente. Constatandosi differenze, si assumeranno anzitutto le occorrenti informazioni all'Ufficio d'ingresso, ed accertata una sostituzione, sottrazione od altra infrazione al Regolamento, viene redatto in confronto del conducente processo verbale, osservate le norme per le contravvenzioni.

Art. 29. *Garanzia pel transito.*

Quando per qualsiasi motivo l'Ufficio non possa assistere la scorta, si deve prestare cauzione, o con [illegible]verla personale sotto la responsabilità del [illegible]e, o con deposito in contanti corrispondente al dazio dovuto per i generi da transitare.

Per le carni salate il deposito non dovrà mai essere inferiore al doppio del dazio.

Per gli animali il deposito viene calcolato per ragione di

- per i buoi, tori e manzi in quattro denti;
- per le vacche, moggie, tori e manzi in due denti;
- pei vitelli e maiali;
- per le pecore, montoni e capre;
- per gli agnelli e capretti, oltre il maggior deposito di L. 5 a 40 secondo il loro numero.

Animali da latte non possono farsi transitare, neppure sotto scorta.

Art. 30. *Restituzione del deposito.*

Alla presentazione della bolletta di transito, [illegible] di regolare scarico, l'Ufficio d'uscita restituisce, mediante quietanza, il deposito enunciato, salvo non abbia fondi in cassa, nel qual caso fa apposita dichiarazione sulla bolletta stessa e, in caso d'urgenza si rivolgerà all'Ufficio prossimiore per gli occorrenti fondi.

Le bollette di transito non presentate nel termine prescritto, o non munite di scarico, od altrimenti non regolari, sono portate in percezione senza pregiudicio delle penalità relative pel mancato sbarco del transito.

Per i pacchi postali che sortono in transito si riscontrano i suggelli ed i numeri colla relativa bolletta dell'Ufficio postale, e trovata ogni cosa conforme, si attesta la bolletta stessa del *visto* [illegible] che sarà ritenuta quando si restituisca il dazio pagato.

Art. 31. *Transito di generi sotto cauzione doganale.*

I generi vincolati da bolletta di cauzione doganale dichiarati per transito si riscontrano sommariamente, esaminando l'integrità dei piombi e dei suggelli di cui fossero muniti i colli, rilasciando pei medesimi bolletta di transito secondo le risultanze di quella doganale.

CAPO VI.
Introduzioni temporarie.

Art. 32. *Animali per allevamento, per pascolo, ecc.*

È permesso introdurre temporariamente animali bovini e porcini per allevamento, per pascolo, per lavoro, mediante deposito del dazio o garanzia, in conformità di quanto è stabilito pel transito. Quando il bestiame, colla sua permanenza nella Cinta daziaria, possa passare da una all'altra, il deposito viene calcolato alla tariffa di dazio immediatamente superiore a quella del momento della introduzione.

Per ogni introduzione l'Ufficio daziario rilascia bolletta di cauzione *speciale* valida per il trimestre; trascorso il quale, deve rinnovarsi con previa nuova ricognizione.

Ogni animale bovino soggetto a dazio può entrare o andare intorno *non aggiogato a carro* senza daziario; se non è munito della relativa bolletta.

Art. 33. *Uscita degli animali dalla linea daziaria.*

L'uscita degli animali dalla Cinta daziaria ha luogo soltanto nelle ore d'apertura dell'Ufficio daziario, e sulla presentazione della bolletta-cauzione per gli opportuni riscontri.

Per gli animali, che sortono e rientrano giornalmente pel pascolo o lavoro, la bolletta di cauzione viene ritenuta dagli agenti per tutto il tempo che gli animali rimangono entro o fuori cinta, facendosene di volta in volta annotazione sul registro di servizio.

Per quelli che si vogliono far uscire *in via definitiva*, ne è fatta attestazione sulla bolletta, la quale viene ritirata dall'Ufficio, previa restituzione del deposito secondo le norme stabilite pel transito.

In caso di morte di animali introdotti temporariamente, deve farsene nelle 12 ore dichiarazione all'Ufficio daziario per la regolarizzazione della bolletta di cauzione, osservate nel resto le disposizioni di polizia, di cui nel manifesto del Sindaco 18 febbraio 1880.

Art. 34. *Ispezioni locali.*

L'Ufficio daziario deve portare una continua sorveglianza sul bestiame introdotto temporariamente; a tale oggetto gli agenti possono praticare ispezioni a norma di legge.

Darà luogo a contravvenzione il bestiame non consegnato o mancante, od altrimenti non corrispondente alla bolletta di cauzione.

Art. 35. *Scuola Veterinaria.*

L'introduzione di animali o di parte di questi diretti alla Regia Scuola Veterinaria, quando abbia luogo dalle barriere di Casale e di Vanchiglia, è vincolata a bolletta di cauzione con deposito del dazio, se fatta da privati; senza deposito, se richiesta direttamente dallo Istituto, con domanda scritta.

La bolletta di cauzione viene quindi regolarizzata dall'Ufficio d'uscita al momento della spedizione degli animali fuori della linea daziaria, ovvero dal Direttore stesso della Regia Scuola con motivata sua dichiarazione da affiggersi a matrice, se gli animali rimasero in città.

Gli animali, o parte di questi, presentati alla barriera di Piacenza verranno diretti a quella del ponte Principessa Isabella; quelli presentati alle altre barriere saranno diretti per la strada di circonvallazione alla barriera di Nizza.

Gli Uffici delle barriere di Nizza e del Ponte Isabella rilasciano bolla di cauzione senza deposito, facendo scortare gli animali o resti alla R. Scuola Veterinaria, dalla quale dovrà rilasciarsi apposita dichiara.

Art. 36. *Musei Animali fenomeni, ecc.*

Sulla richiesta per iscritto delle rispettive Amministrazioni, è pure permessa l'introduzione temporaria, sotto il vincolo di bolletta di cauzione con deposito del dazio, per gli animali diretti ai Musei ed ai Giardini zoologici: come altresì per quegli animali fenomeni destinati ad essere esposti al pubblico, quando risulti dell'autorizzazione delle Autorità competenti.

ART. 37. *Generi introdotti per la lavorazione.*

Per i generi soggetti a dazio, che si vogliano introdurre temporaneamente in città per completarne la lavorazione, deve presentarsi domanda scritta al Sindaco per la concessione, che potrà, secondo i casi, accordarsi, subordinatamente però alle opportune cautele a determinarsi di volta in volta. Dietro tale autorizzazione gli Uffici rilascieranno bolletta di cauzione con deposito del dazio per il tempo e colle norme, che saranno di volta in volta indicati.

ART. 38. *Generi introdotti come corpi di delitto.*

Per i generi od animali soggetti a dazio da consegnarsi alle Autorità giudiziarie quali corpi di delitto, ne viene permessa l'introduzione sopra richiesta della Forza, che li scorta, o del Pubblico Ministero. Gli Uffici daziari rilasciano per ogni introduzione la bolla di cauzione speciale, con esenzione dal diritto di bolletta.

Non si fa luogo al rilascio dei generi sequestrati, se non previo avviso dell'Autorità giudiziaria da presentarsi alla Direzione del Dazio per la riscossione del dazio o per vigilarne l'uscita.

ART. 39. *Sussistenze e Farmacie militari.*

I generi tariffati, che l'Amministrazione militare introduce nei suoi magazzini per essere distribuiti alla truppa, debbono preventivamente dalla medesima dichiararsi di volta in volta, per qualità e quantità, con richiesta del Direttore contabile.

L'Ufficio daziario, trovando regolari tali richieste, procede alle opportune verificazioni e rilascia bolletta di cauzione con indicazione delle qualità e quantità dei generi e dell'ammontare del dazio relativo, senza deposito, ed affigge a matrice la richiesta dell'Autorità militare.

Il Servizio daziario accetta pure l'uscita dei generi che si esportano dalla linea daziaria, rilasciandone attestazione a tergo delle richieste a tale effetto presentate dall'Autorità militare.

Pei generi che risultano consumati nell'interno del dazio, viene ad ogni trimestre pagato il relativo ammontare, con mandato in capo al Tesoriere civico, previo deconto da verificarsi ed accertarsi dalla Direzione del dazio.

CAPO VII.
Produzione entro la cinta daziaria.

ART. 40. *Parti degli animali.*

I parti degli animali soggetti a dazio esistenti nel perimetro daziario devono essere notificati nel più breve termine possibile all'Ufficio daziario per il rilascio della bolletta-cauzione, se non si esportano immediatamente, osservate le prescrizioni fissate per gli animali temporariamente introdotti.

ART. 41. *Fieno, avena, orzo, ecc. Dichiarazione.*

Il fieno maggengo, *compreso quello destinato al pascolo*, l'uva, l'avena, l'orzo ed i semi oleiferi, prodotti entro la cinta daziaria, debbono dichiararsi all'Ufficio del distretto, in cui trovansi i terreni, un mese prima del raccolto, con indicazione se destinati al consumo o all'esportazione. La dichiarazione di esportazione deve farsi risultare in calce alla bolletta di consegna, in un colla firma del dichiarante.

Per l'uva e pei semi oleiferi, entro tre giorni dal raccolto dovrà essere presentata una nuova dichiarazione della quantità effettiva all'Ufficio, che la verificherà e ne liquiderà il dazio.

Le dichiarazioni inesatte, ed i tentativi di frode sono puniti a termine degli articoli 69 e seguenti delle presenti istruzioni.

ART. 42. *Tassa in difetto di dichiarazione.*

In difetto di dichiarazione nel termine prescritto ha luogo la tassazione d'ufficio in capo al proprietario dei terreni in ragione di 40 quintali di fieno e di 40 d'avena o d'orzo per ogni ettaro di prato o campo.

Per l'uva e pei semi oleiferi, la produzione viene accertata dall'Ufficio daziario coll'assistenza di un Perito, a spese del Proprietario.

La tassazione d'ufficio sarà dai Ricevitori a mezzo di Agenti municipali, notificata ai possessori dei beni, ritirandone dichiarazione, secondo il modulo prescritto, avvertendo che sulla relativa bolletta si cancellerà la locuzione: *Dichiarazione e consegna.*

Non facendosi opposizione nei cinque giorni prima del raccolto, s'intenderà ammessa la tassazione stabilita d'ufficio.

ART. 43. *Tassa per abbonamento.*

Sulla domanda dei Proprietari, e quando non vi sia dichiarazione di esportazione, è accordato un abbonamento annuo, ragguagliato a L. 30 per ogni ettaro di prato, a L. 20 per ettaro di cereali seminato ad avena od orzo, e a L. 5,90 per ogni quintale d'uva.

Pei semi oleiferi l'abbonamento annuo è ragguagliato alla tassa, secondo la resa, diminuita del 20 per cento.

Quando viene fatta dichiarazione di esportazione non si ammette abbonamento e la tassa si applica in conformità dell'art. preced. (42).

ART. 44. *Termine per il pagamento dei diritti.*

Per i prodotti destinati alla consumazione locale, il pagamento dei diritti deve effettuarsi nel termine di tre mesi dopo il raccolto per il fieno, l'avena e l'orzo, e di un mese per l'uva e per i semi.

Per i prodotti dichiarati all'esportazione, e non vengano consumati o rimangano nel perimetro daziario, il pagamento deve farsi nella prima quindicina successiva alla scadenza del termine fissato per l'esportazione.

Nella prima quindicina di maggio d'ogni anno dagli Uffici daziari sarà trasmessa nota dei morosi al pagamento alla Direzione, la quale provvederà per la relativa esazione.

ART. 45. *Esportazione dei prodotti.*

L'esportazione dei prodotti è permessa a tutto l'anno in corso per l'avena e l'orzo, a tutto il mese di marzo dell'anno successivo per il fieno.

L'uva ed i semi oleiferi non sono ammessi a deposito, e la loro esportazione deve effettuarsi appena compiuto il raccolto.

All'uscita dei prodotti l'Ufficio verifica la qualità e quantità dei medesimi, e ne rilascia di volta in volta attestazione sulla Bolletta di consegna.

Non saranno valide e non rimarranno esenti da diritti, le esportazioni che non risulteranno regolarmente accertate dall'Ufficio d'uscita.

ART. 46. *Mutazioni di proprietà e variazioni di coltura.*

Le mutazioni nelle proprietà e le variazioni di coltura dovranno essere immediatamente notificate all'Ufficio daziario per l'opportuna verificazione e la contemporanea variazione nelle dichiarazioni.

ART. 47. *Molini interni.*

La riscossione del dazio nei molini interni ha luogo all'uscita dei diversi prodotti della macinazione in base alla tariffa e colle norme generali stabilite per l'introduzione dei generi in città.

Le operazioni daziarie si compiono secondo turno e presso l'Ufficio da designarsi dall'Amministrazione daziaria.

L'introduzione dei cereali nei molini dovrà essere notificata in qualità e quantità al servizio daziario. Ogni estrazione di prodotti della macinazione dovrà pure essere dichiarata con indicazione se destinati per consumo interno o per transito. Queste dichiarazioni saranno affisse a matrice delle corrispondenti bollette.

L'Ufficio daziario riporterà in apposito registro a conto corrente l'introduzione e l'estrazione dei generi per l'opportuno controllo e per le verifiche a norma del Regol. e delle Istruz. sovra citati. Le differenze che risultassero, oltre il calo naturale del 2 per cento, si porteranno in riscossione e potranno dar luogo a contravvenzione.

Il riso ed il risino, introdotto in città con destinazione ai molini interni, sarà accompagnato con bolletta di transito.

Per il molino riservato all'Autorità militare la liquidazione del dazio avrà luogo all'uscita dei diversi prodotti della macinazione in base al relativo conto trimestrale, nel quale sarà dimostrata la quantità dei grani introdotti nel molino, delle farine e della crusca ricavate, e la loro destinazione.

ART. 48. *Pile da riso.*

Le pile da riso e gli altri opifici che possono assimilarvisi vanno soggetti alla vigilanza daziaria e soggiacciono alle discipline stabilite pei Molini interni ed a quelle altre che saranno stabilite dalla Giunta municipale secondo le circostanze.

CAPO VIII.
Contravvenzioni.

ART. 49. *Casi di contravvenzione. Penalità.*

Sarà punito con multa non minore del doppio del dazio dovuto, nè maggiore del decuplo, chiunque cercherà introdurre in frode oggetti sottoposti alla tassa: dichiari qualità o quantità inferiori alle reali, ed in generale chiunque, in qualsiasi modo sopraffaga o tenti sottrarre gli oggetti al pagamento della tassa dovuta.

Ogni altra contravvenzione agli obblighi della Legge ed alle discipline del relativo Regol. sarà punita con multa da L. 5 a 150.

Le pene sono applicabili a ciascun autore od istigatore della frode; i complici sono puniti ciascuno con multa da L. 10 a 500.

Nei casi di connivenza, i Proprietari e conduttori dei generi sono tenuti civilmente per tutte le multe in cui incorrono i loro agenti.

ART. 50. *Garanzia per le multe.*

Gli Agenti dell'Amministrazione avranno diritto a garanzia delle multe, di sequestrare, oltre i generi caduti in contravvenzione, anche i recipienti o i veicoli nei quali è trasportato il genere.

Se gli oggetti sequestrati fossero esposti a deperimento, o se la loro custodia fosse difficile e dispendiosa, potranno essere venduti all'incanto.

Il proprietario però potrà sempre ottenere la restituzione degli oggetti sequestrati mediante deposito in danaro per *l'ammontare della tassa e delle spese* e del *massimo della multa.*

ART. 51. *Decisione amministrativa.*

Prima che il Giudice competente pronunci definitivamente, il contravventore può chiedere che l'applicazione della multa sia fatta dall'Amministrazione daziaria.

I Ricevitori sono autorizzati a comporre amichevolmente le contravvenzioni, semprequando il decuplo del dazio dovuto non superi le L. 45.

Per le contravvenzioni riservate all'Amministrazione superiore, si redige rapporto da trasmettersi sollecitamente in duplice copia all'Ufficio Amministrativo del Dazio ed a garanzia della multa si esigerà normalmente il deposito di *sei volte* la tassa dovuta, e di *dieci volte* nei casi di recidiva, di insulti o di rivolta al Servizio, di frode manifesta come scoperta di doppi fondi od altri simili mezzi per celare la frode; oppure se si tratta di carni od altri generi che possano compromettere la pubblica igiene.

I rapporti debbono essere particolareggiati, con tutte le circostanze più atte a far conoscere la realtà dei fatti, e previa lettura saranno firmati dal contravventore e dagli accertanti.

ART. 52. *Decisione giudiziaria*

Se il Contravventore si rifiuta di sottoscrivere il rapporto d'ufficio, ovvero non si presenti all'Autorità comunale per l'amichevole componimento della contravvenzione, si redige processo verbale da trasmettersi in duplice copia, secondo il modulo speciale all'Amministrazione, e da questa all'Autorità giudiziaria. In questo caso, oltre il *maximum* della multa, si esigerà il maggior deposito di L. 40 a garanzia delle spese del giudizio.

Verificandosi associazioni di frodatori o frode assicurata, la decisione dev'essere rimessa al Giudice ordinario.

CAPO IX.
Disposizioni di polizia.

ART. 53. *Animali da macello.*

Il macellamento degli animali bovini, ovini, suini ed equini atti all'alimentazione avrà luogo esclusivamente nell'Ammazzatoio generale, e per la riscossione delle tasse è destinato l'Ufficio presso il Mercato del bestiame.

Gli animali vi sono diretti per la strada di circonvallazione, ovvero con bolletta di transito, percorrendo gli stradali; osservate nel resto le disposizioni del Regolamento per l'Ammazzatoio 22 dicembre 1867 e relative Istruzioni 26 stesso mese (Decreto del Sindaco 20 aprile 1867).

Il bestiame che dalla barriera di Milano è diretto all'Ammazzatoio dovrà passare per la barriera di Lanzo e da questa sarà inviato a destinazione con bolletta di transito, percorrendo il corso Principe Oddone e gli altri viali. Il bestiame,

che dalla Stazione di Porta Nuova è diretto all'Ammazzatoio sarà inoltrato a mezzo di treno per la Stazione di Porta Susa, e da questa allo Scalo ferroviario del mercato del Bestiame.

Gli animali, per cui risultino soddisfatti i diritti di dazio, dei quali venga ordinata la distruzione, sono diretti allo squartatoio, sortendo esclusivamente dal mercato del bestiame, affinchè l'Ufficio ne accerti il peso e l'uscita per la restituzione del dazio pagato.

Pei maiali *non atti al consumo*, che si facessero fondere nell'Ammazzatoio per l'estrazione del grasso, deve farsene dichiarazione all'Ufficio daziario, dal quale viene anzitutto riconosciuto il peso, e ad operazione compiuta, restituito il dazio pagato pei maiali e riscosso quello sul grasso ricavato (Decreto del Sindaco 28 febbraio 1872).

Art. 54. *Animali morti.*

È vietata l'introduzione nella città e nel suo territorio di qualunque animale morto per malattia, tranne che per essere trasportato ad uso degli squartatoi

Potrà, per eccezione, ammettersi il transito nel recinto urbano, quando non possa praticarsi per la strada di circonvallazione, mediante permesso a rilasciarsi dall'Ufficio di Polizia.

Qualora si presentasse a qualsiasi barriera, ovvero quando si scoprisse nell'interno o nel territorio un animale morto, senza le giustificazioni opportune, sarà sequestrato. Per gli animali morti nella Regia Scuola Veterinaria, basta la dichiarazione del Direttore dell'Istituto, la quale sarà vidimata e ritenuta dall'Ufficio daziario di uscita (Manifesto del Sindaco 18 febbraio 1880).

Art. 55. *Carni macellate fresche.*

È vietata l'introduzione nella cinta daziaria di carni spezzate, o di soli visceri di animali, fatta eccezione degli zampini o piedi di maiale, sotto l'osservanza delle relative cautele di polizia e d'igiene.

La tentata introduzione ed il contrabbando consumato saranno puniti a termini di legge, previa sempre la confisca delle carni cadute in contravvenzione.

Potrà ammettersi l'introduzione di animali macellati in *canale* od anche in *quarti*, sempre quando ne venga constatata la provenienza e la sanità mediante certificato del Veterinario, che ha visitato in vita e dopo il macellamento l'animale, che ha fornito i pezzi, che si intendono introdurre: sia dichiarato come e dove si intenda smaltirli; siano ammessi dal medico veterinario municipale; e se ne faccia l'introduzione per mezzo dell'Ufficio daziario, stabilito nel *Mercato del bestiame*, o di quello presso lo scalo di *Porta Nuova*, *grande velocità*.

Ai quarti che saranno ammessi, il Medico veterinario farà applicare bolli speciali di controllo.

È data facoltà agli esercenti macello bovino e suino nel contado d'introdurre in città carni in pezzi inferiori di un quarto, come lonze e filetti con che le dette carni portino i marchi di sanità impressi dal Sanitario civico e siano presentate per nuova visita sanitaria all'Ammazzatoio.

Le carni di animali macellati, non munite di bollo, sorprese alle barriere od in atto di essere trasportate, sono considerate come sospette, e portate senz'altro allo squartatoio.

Le carni spezzate, od i quarti che non siano in conformità delle precedenti disposizioni, non saranno ammesse nemmeno pel transito.

Le pecore e i montoni morti possono dazi[a]re colla tassa di L. 16,25 per quintale come c[a]rne macellata fresca, purchè siano ammessi al cons[u]mo dal Medico veterinario municipale. La grossa [pe]vaggina di pelo deve pure sottoporsi alla v[i]sita sanitaria, e quindi allo sdaziamento, quand'a[n]che trovisi in canale senza visceri.

I maiali uccisi saranno diretti all'Ammazz[a]toio e non ammessi allo sdaziamento se non dopo l[a] visita dei Sanitari municipali, i quali ne dichiarino la salubrità. Ai maiali uccisi ammessi a[l] consumo sarà fatto l'aumento del 18 per cento [sul] peso risultante e quindi liquidato il dazio come [se] maiale fosse vivo, percependo contemporaneamente [an]che la tassa di macellazione; ferme le disposizioni del[l]'art. 12 della Tariffa e quelle pel transito.

Potrà però tollerarsi l'introduzione da qualunque barriera daziaria di *carni spezzate* se per la qualità e peso, non eccedenti i 3 Cg. dei pezzi introdotti contemporaneamente anche da diverse persone e per la qualità delle persone stesse si possano ritenere destinate per uso dei privati, esclusi ogni sorta di esercenti, accompagnata da analoga dichiarazione da affiggersi a matrice.

Art. 56. *Carni salate.*

Le carni suine e gli avanzi delle medesime comunque preparati o conservati di cui si domanda la introduzione in città dalle barriere daziarie, ad eccezione di quelle che arrivano allo scalo di Porta Nuova ed alla barriera del Mercato del bestiame, dovranno, o per la strada di circonvallazione o mediante bolla di transito con deposito cauzionale non inferiore al doppio del dazio e previo sigillamento con impiombatura, presentarsi all'Ufficio veterinario dell'Ammazzatoio.

In caso di transito si dovrà fare il deposito ed il sigillamento come avanti o presentarlo all'Ufficio daziario dichiarato per la sortita, che riconosciutane l'integrità riprende i suggelli. In difetto di presentazione o di constatata alterazione del sigillamento, sarà redatto processo verbale e si farà luogo all'applicazione delle pene che di legge.

Le carni salate di provenienza nazionale, i salami e preparati insaccati da conservarsi e mangiarsi crudi, potranno ammettersi alla visita sanitaria e daziarsi anche se privi del certificato di salubrità.

Senza permesso speciale del Sindaco non saranno ne ammesse alla visita sanitaria, nè per conseguenza allo sdaziamento le carni insaccate fresche da mangiarsi cotte, fatta eccezione:

a) Delle *mortadelle* così dette *di Bologna* e dei *zamponi* e *cappelletti* detti *di Modena*:

b) Di quelle spedizioni non eccedenti i 3 Cg. dirette a privati cittadini, che notoriamente non sieno esercenti spacci di sostanze alimentari, albergatori, trattori, ecc.; e semprechè queste spedizioni non si ripetano tanto frequentemente da indurre sospetto che ne facciano commercio fraudolento o prestino il nome a qualche esercente (Manifesti del Sindaco).

Art. 57. *Sorveglianza sulle derrate alimentari.*

Il personale del dazio, nell'esercizio delle sue funzioni, deve vigilare sull'introduzione delle vettovaglie ed in ispecie sui funghi, sui pesci, sulla frutta, sugli erbaggi, sul mais guasto, ecc.

Gli Agenti daziari potranno sospendere l'introduzione nella Cinta daziaria di qualunque sostanza destinata a cibo o bevanda dell'uomo, quando vi sia indizio o sospetto che sieno guaste, corrotte, alterate, infette od adulterate, dandone immediata

[no]tizia alla Direzione municipale d'igiene; e se[co]ndo i casi dovranno estrarne un saggio, ovvero [pro]cedere sotto scorta alla detta Direzione per l'opportuno esame.

I vini che s'introducono in città, specialmente diretti a commercianti, gli Agenti daziari [pos]sono prelevarne campioni e debitamente suggellarli in presenza del contribuente.

I campioni vino saranno ritirati da agenti incaricati dall'Ufficio d'Igiene nei giorni seguenti: *martedì, mercoledì e venerdì:* Dock, Scalo Porta Susa, Foro Boario, Francia, Martinetto, Valdocco (Dora), Lanzo, Milano, Camposanto, Vanchiglia, Casale, Peso Borgo Po, Scalo Cirie.

Mercoledì e sabato: Nizza, Ponte Isabella, Piacenza. Gli Uffizi delle barriere di Stupinigi e Orbassano trasmetteranno i campioni alla barr. di Nizza.

La trasmissione dovrà farsi sollecitamente con [le] indicazioni necessarie per non ritardare i provvedimenti che fossero del caso.

Le derrate sequestrate dai Periti chimici e dai Medici veterinari municipali, ed accompagnate da [un]o di polizia urbana o rurale possono essere [re]state dietro il rilascio della bolletta di cau[zio]ne con esenzione del diritto di bolletta: il Ser[vi]tore ritira la relativa richiesta, che verrà affissa [al]l'uscire della corrispondente bolletta.

Art. 58. *Furti campestri.*

[Gli] agenti daziari di servizio sulla linea devono [es]ercitare la massima sorveglianza sui furti di ogni [ge]nere di campagna, sequestrando all'occorrenza le derrate quando si abbia qualche indizio o sospetto della loro provenienza furtiva, compilando [in] posto il processo verbale, con avvertenza di ottenere dai contravventori possibilmente tutte le generalità loro e le indicazioni di domicilio.

Art. 59. *Stracci. Ossa di animali.*

Il trasporto degli stracci, abiti non lavati, effetti letterecci, ecc., deve compiersi con *l'accompagnamento di un certificato* del Sindaco donde provengono, comprovante che si estraggono da un comune incolume.

Quando trattisi di merci sprovviste di *certificati o riconosciute non destinate direttamente agli opifici meccanici*, per la loro introduzione in città occorre il permesso speciale dell'Ufficio di Polizia.

Le merci destinate agli opifici meccanici devono essere *scortate* lungo il tragitto fino a destinazione; a tale effetto gli Agenti daziari si rivolgeranno col mezzo del telefono alla stazione più vicina delle guardie urbane o rurali per la scorta a provvedersi.

Le ossa, pelli fresche, ecc., debbono essere trasportate in sacchi, ovvero coperte con tele fitte, e l'introduzione deve effettuarsi nelle ore mattutine o di notte dalla barriera più vicina allo stabilimento cui sono destinate, percorrendo la strada di circonvallazione ed i viali esterni.

Art. 60. *Selvaggina.*

Durante il tempo di caccia proibita è vietato di esporre in vendita, vendere, comprare, portare attorno e di ritenere qualunque sorta di cacciagione.

Gli Agenti daziari, nell'esercizio delle loro funzioni, debbono indagare ed accertare le relative contravvenzioni; redigendo processo verbale secondo il modulo speciale, da trasmettersi colla merce sequestrata alla Direzione del Dazio per l'ulteriore procedimento.

Art. 61. *Polvere pirica.*

In dipendenza della Legge 19 luglio 1894, n. 314, e del relativo Regolamento 23 agosto successivo, n° 389, si limita a 3 chilogr. la quantità di polvere pirica, che si può detenere, trasportare o vendere senza una speciale licenza dell'Autorità politica, e si richiede invece, per le quantità superiori, oltre la detta licenza, anche un certificato dell'Ufficio tecnico di finanza circa la legittima provenienza dei prodotti medesimi.

In conseguenza il servizio daziario esigerà i due certificati anzidetti per tutte le quantità di polvere introdotta in città in peso superiore ai 3 chilogr. ed in caso di mancanza di tali documenti dichiarerà la contravvenzione prevista dall'art. 24 del Regol. e punita a termini dell'art. 8 della legge sovra citati.

TARIFFA I.

Tasse di consumo all'introduzione nella Cinta daziaria.

CAPO PRIMO

Tasse **governative ed addizionali.**

Cat. I. **Bevande.**

Marsala, vermouth e simili; ed altre bevande che raggiungono i 15 gradi di forza alcoolica l'ettol. lire 15.

Vino ed aceto in fusti d'ogni qualità, l'ettol. L. 10,70.

Vino ed aceto in bottiglie, caduna lire 0,25.

Vinello mezzo vino, posca, agresto, l'ettol. lire 3,35.

Mosto, l'ettolitro lire 9.

Verdesca, acerba, premuta, ammostata, agresto in quantità maggiore di 5 chilogr., al quint. lire 7.

Alcool e acquavite in fusti sino a 59 gradi centesimali dell'alcoolometro di Gay-Lussac, l'ettolitro lire 15.

Alcool e acquavite a più di 59 gradi centesimali dell'alcoolometro di Gay-Lussac, e liquori in fusti, l'ettolitro lire 24.

Alcool, acquavite e liquori in bottiglie, caduna lire 0,40.

Alcool inquinato, l'ettolitro lire 9.

Cat. II. **Carni.**

Vitelli e vitelle sino a 150 chilogr. al quint. lire 13.

Vitelli e vitelle oltre i 150 chilogr., al quintale lire 10,50.

Buoi, vacche, tori, manzi, e tutte le altre bovine, compresi i bufali, al quintale lire 9.

Maiali (cioè porci o verri e troie), al quintale lire 12.

Maiali piccoli da latte, per capo lire 5.

Pecore, montoni e capre, al quintale lire 5.

Agnelli e capretti, per capo lire 0,60.

Equini, al quintale lire 4.

Carne macellata fresca di vitello e di maiale, al quintale lire 18,75; di altri bovini ed ovini zampini o piedi di maiali freschi e lontre, al quintale lire 16,25.

Carne salata e strutto bianco al quint. lire 32,50.

Cat. III. **Riso.**

Riso, al quintale lire 3.

Riso con buccia, al quintale lire 1,50.

Risino, al quintale lire 1.

Cat. IV. **Olii, burro e grassi.**

Olio vegetale ed animale di qualunque sorta, al quintale lire 40.
Olio di pesce, al quintale lire 5.
Olii concreti e burri vegetali, al quintale lire 6.
Olio minerale, al quintale lire 5.
Sego o sevo (comprese le candele dello stesso genere), al quintale lire 6
Frutti e semi oleiferi fino alla resa in olio del 24 %, al quintale lire 2.
Frutti e semi oleiferi di resa in olio fra il 24 e il 40 %, al quintale lire 2,50.
Frutti e semi oleiferi di resa in olio oltre il 40 % e le olive fresche, al quintale lire 3.
Burro fresco, fuso o salato, al quintale lire 40.

Cat. V. **Coloniali.**

Zucchero di qualunque sorta, grezzo o raffinato, zucchero candito e di latte, al quint. lire 8,50.

CAPO SECONDO
Tasse comunali.

Cat. VI. **Bevande.**

Birra di qualunque specie estera e nazionale, come *Ale*, il *Porter*, il *chiavennone*, ecc., in fusti, Pettol. lire 3; in bottiglie caduna lire 0,03.
Acque gassose in bottiglie, caduna lire 0,02.
Agro di cedro e di agrumi, in fusti, Pettolitro lire 9; in bottiglie caduna lire 0,40.
Acido acetico o pirolignico al quintale lire 30.
Vinaccie, graspi e feccie d'uva non torchiati e suscettivi d'una seconda torchiatura, ed il sedimento di vino, ossia tartaro liquido, al quintale lire 2,60.
Vinaccie, acini, graspi e feccie d'uva torchiati al quintale lire 1,05.
Sciroppi di qualunque specie, al quint. lire 7,50; in bottiglie, caduna lire 0,14.
Glucosio solido, al quintale lire 8,50.
Glucosio liquido, al quintale lire 7,50.
Melassa e lievito di birra, di farina di grano od altro consimile, al quintale lire 4.

Cat. VII. **Farine, pane e paste.**

Farine di frumento abburattate e di grano turco bianco, al quintale lire 0.70.
Farine di frumento non abburattate, al quintale lire 0,60.
Farine d'ogni altra specie, abburattate o non, al quintale lire 0,35 (esclusa quella di grano turco giallo).
Farine di riso, al quintale lire 2.
Pane d'ogni qualità, escluso quello di grano turco giallo, al quintale lire 0,70.
Paste e pastumi da cuocere, di farina di grano, anche mista con altre materie farinacee, i grani triturati, perlati o preparati ad uso di minestra, paste, ecc., esclusi il pane e le paste dolci tariffate a parte, al quintale lire 3.
Paste d'ogni altra specie al quintale lire 0,60.

Cat. VIII. **Carni, pesci, ed altri commestibili.**

Carne preparata, al quintale lire 32,20.
Budella salate o non, trippe cotte, e tortellini uso Bologna, al quintale lire 45.
Pollame, al quintale lire 25.
Selvaggina di 1ª classe, al quintale lire 40.
Selvaggina di 2ª classe, al quintale lire 20.
Conigli e porchetti d'India, vivi o morti, al quintale lire 40.
Tartufi bianchi, al quintale lire 100.
Tartufi neri, al quintale lire 50.
Pesci freschi di 1ª classe, al quintale lire 40.
Pesci freschi di 2ª classe, al quintale lire 1[illegible].
Pesci freschi di 3ª classe, al quintale lire 5.
Pesci comunque preparati, esclusi i salati, [illegible] ed affumicati tariffati a parte, al quint. lire [illegible].
Pesci salati, secchi ed affumicati, al quint. [illegible].
Formaggi di 1ª qualità, al quintale lire 45.
Formaggi di 2ª qualità, al quintale lire 40.
Formaggi di 3ª qualità, al quintale lire 5.
Agrumi d'ogni qualità, al quintale lire 1.
Frutti secchi d'ogni qualità, al quintale lire [illegible].
Frutta in composta e conserve di frutta, al quintale lire 15.
Funghi freschi, al quintale lire 4.
Confetti e cioccolatte, al quintale lire 25.
Mostarde all'uso di Cremona con o senza [illegible] al quintale lire 20.
Miele, al quintale lire 45.
Conserve e mostarde semplici e legumi in composta, al quintale lire 10.
Caffe in natura, tostato od in polvere, al quintale lire 5.
Caffe di cicoria, d'orzo, di ghiande od altri simili succedanei al vero caffe, al quintale lire 5.
Thè nero e verde, al quintale lire 40.
Tapioca e fecole, al quintale lire 4.
Uve secche, al quintale lire 20.

Cat. IX. **Combustibili e materie grasse.**

Legnami d'ogni qualità da ardere, al quintale lire 0,30.
Carbone di legna, al quintale lire 0,60.
Carbone di coke al quint. lire 0,50. Al carbone coke metallurgico consumato nelle fonderie è accordato il rimborso del 75 % del dazio pagato sotto l'osservanza di speciali condizioni.
Antracite, al quintale lire 0,50.
Carbone artificiale, al quintale lire 0,30.
Polvere e detriti di carbone, al quint. lire 0,1[illegible].
Cera lavorata, al quintale lire 45.
Cera greggia, cera vegetale, stearina, paraffina, spermaceti, e i così detti in commercio *acidi grassi concreti*, al quintale lire 40.
Candele steariche, al quintale lire 45.
Fiammiferi, eccettuati quelli in legno, al quintale lire 40.
Gas, al metro cubo lire 0,02.
Grassi non contemplati nella Tariffa governativa, al quintale lire 6.
Sapone comune, compreso quello in pani denominato *molle*, ed usato per le macchine al quintale lire 5.
Sapone di glicerina e saponette senza profumo, al quintale lire 40.
Sapone preparato con profumi o materie odorose, al quintale lire 24.
Lisciva fenice, al quint. lire 2; destinata ad Opere pie, lire 1.
Glicerina ordinaria ed i composti di residui di steariche e soda, al quintale lire 5.

Cat. X. **Foraggi.**

Fieno, carrube ed avena in steli, compresa [illegible] mischiata con erba e paglia, al quint. lire 1.
Erba secca, al quintale lire 0,60.
Erba fresca, al quintale lire 0,40.
S'intende per erba fresca, quella che viene introdotta appena falciata.

[illegible] al quintale lire 0,50.
[illegible] al quintale lire 2,50.
[illegible] ed impagli, al quintale lire 0,30.
[illegible] d'ogni sorta, al quintale lire 0,70.

Cat. XI. **Oggetti diversi.**

[illegible] lavorato semplice o verniciato in serramenti [illegible] anche ferrati, al quintale lire 5.
[illegible] di metallo di 1ª cat. al quint. lire 2,50.
» 2ª » » » 1,50.
» 3ª » » » 1,—.
» 4ª » » » 0,50.
[illegible] nuovi di lusso, al quintale lire, 20.
[illegible] comuni nuovi e mobili in ferro od in altro metallo anche a pezzi, al quintale lire 6.
[illegible] da panieraio di lusso, al quintale lire 6.
[illegible] da panieraio ordinari, al quintale lire 3.
Marmo lavorato, al quintale lire 2.
[illegible]erie, al quintale lire 24.
[illegible] spiritose d'odore e qualunque acqua distillata e di fiori, non tariffate a parte, in fusti, Pettol. lire 5; in bott. cad. lire 0,10; in damigiane o stagnoni, coll'applicazione delle tare generali, al quintale lire 10.
[illegible] liquido, in pasta o in polvere, al quintale lire 6.
Carta da parato con qualunque tinta, al quintale lire 15.
Carta di qualunque sorta, bianca, stampata, litografata, scritta, cartoni e lavori in cartonaggio, al quintale lire 0,10.
Amido e amidone in grana o in polvere, al quintale lire 4.
Vernici d'ogni qualità, al quintale lire 10.
Calce e gesso, al quintale lire 0,05.
Cementi ed intonachi, al quintale lire 0,75.
Granito, al quintale lire 0,05.
Mattoni ordinari, mattonetti e mezzanella, al centinaio lire 0,05.
Mattoni vuoti, mattoni a paramento, mattoni da mastro, sagomati e da volta, tegole, quadrettoni, piastrelle, al centinaio lire 0,10.
Pietra lavorata, al quintale lire 0,05.
Cristalli e luci da specchi in lastre, al quintale lire 5.
Vetri dello spessore da 4 mill. in più, al quintale lire 2,50.

Cat. XII. **Assimilazioni alla Tariffa.**

I generi d'ogni sorta non nominati, ma misti a generi tariffati, saranno assimilati per l'applicazione del dazio al genere tariffato dominante in detti prodotti, o per la parte dei generi soggetti a dazio, secondo i casi, ricorrendo, ove d'uopo, all'analisi chimica.

Cat. XIII. **Tasse di macellazione.**

Buoi e manzi, per capo lire 5,50.
Tori, vacche e moggie, per capo, lire 2,50,
Vitelli e vitelle, per capo lire 2,50.
Maiali, per capo lire 5,50.
Pecore, montoni e capre, per capo lire 0,30.
Agnelli e capretti, per capo lire 0,10.
Equini, per capo lire 2.

Cat. XIII *bis*. **Tassa di visita sanitaria.**

Carni macellate introdotte in città in quarti od in carcame:
Provenienti dal contado, purchè munite del bollo di sanità apposto dal Veterinario municipale, al quintale lire 1,50.
Provenienti da altri Comuni, lire 3.

CAPO TERZO
Tare.

Cat. XIV. **Tare per ogni 100 chilogr. di peso lordo.**

Botti in tutto ferro sino a 250 chilogr. di peso lordo, chilogr. 25.
Botti in tutto ferro oltre i 250 chilogr. di peso lordo, chilogr. 20.
Botti e barili cerchiati in ferro, chilogr. 15; cerchiati in legno e ferro chilogr. 12; cerchiati in legno, chilogr. 10.
Bigoncie (*sëber*), albi (*tinozzi*) con coperchio, chilogr. 15; senza coperchio, chilogr. 12.
Casse, cassoni e tamburi, con coperchio chilogr. 10; senza coperchio chilogr. 8
Casse e listelli, chilogr. 8.
Vasi, scatole di latta e vasi di vetro non nominati a parte, chilogr. 10.
Vasi di zinco. chilogr. 15.
Vasi di terra, rame, ferro, piombo, stagnoni, anche fasciati con funi, erba ed altro, chilogr. 25.
Bottiglie e bottiglioni di vetro, flacons, anche con rivestimento, chilogr. 15.
Damigiane, con rivestimento chilogr. 20; senza rivestimento chilogr. 25.
Fiaschi di vetro, chilogr. 10.
Otri di pelle anche col sacco, chilogr. 5.
Imballaggi di stuoia, semplice, chilogrammi 3; doppia, chilogr. 6.
Cesti, cestoni e scatole in legno, o in legno e latta, chilogr. 5.
Scatole in cartone, chilogr. 2.
Sacchi od involti di tela, chilogr. 1.
Doppia tela, chilogr. 2.
Involture speciali, chilogr. 2.
Corbe e corbini, chilogr. 8.
Carri di trasporto: Miriagrammi 35 per cento sino a 100 miriagrammi, coll'aumento di un miriagr. per ogni quintale di peso brutto oltre i primi 100 miriagr.; ogni frazione di quintale si calcola per intiero.

Cat. XV. **Tare speciali.**

Vino ed aceto in fusti, comunque cerchiati, sino a chilogr. 120 di peso lordo, chilogr. 20; da 121 a 300, chilogr. 15; oltre i 300, chilogr. 12.
Vino in fiaschi, chilogr. 20.
Uva fresca: cesti, cestoni e corbe, chilogr. 7; casse (ammessa la tara reale con bolla assicuraz. peso), chilogr. 10; botti, comunque cerchiate, con o senza coperchio. chilogr. 12; ai carri, compresi i cesti, i cestoni e le corbe, miriagr. 40; al solo carro, se carico di botti, bigoncie, albi, ecc., oltre alla tara legale ai recipienti, miriagr. 35.
Pane d'ogni qualità: cesti e cestoni, chilogr. 7.
Paste di frumento: cesti, chilogr. 8.
Olio vegetale: barili ovali liguri non oltre i 60 chilogr. di peso lordo, chilogr. 20.
Olio minerale: casse con latte, chilogr. 15; vasi di latta, chilogr. 6; damigiane comunque rivestite, chilogr. 20; lattoni speciali Società Italo-Americana, chilogr. 10; fusti in tutto ferro con rivestimento di legno e ferro, chilogr. 25; fusti in tutto ferro senza rivestimento, chilogr. 19.
Burro: corbe e cestoni compresi gli involti speciali del genere, sino a 100 chilogr. di peso lordo, senza colmo, chilogr. 12; col colmo, chilogr. 8; oltre i 100 chilogr. di peso lordo, chilogr. 8.
Zucchero, escluso quello candito e di latte, cui si applicano le tare generali; fusti, barili e casse,

chilogr. 6; fecci, chilogr. 42; cassoni d'origine di legno duro, chilogr. 45; ceste di giunco d'India, dette *krajans*, con zuccheri non raffinati, chilogr. 5.
Caffè vero: casse, bauli, cofani, barili, botti o caratelli, chilogr. 8; cassoni di legno duro, chilogrammi 45.
Glucosa e melasso: botti e barili comunque cerchiati, chilogr. 7; vasi di latta, chilogr. 5.
Carne preparata; vasi di terra contenenti *Estratto di carne*, chilogr. 50
Pollami: cestoni o gabbie, dette da pollame vivo, chilogr. 45; gabbie delle Romagne, chilogr. 25; cestoni con rete, chilogr. 40; cesti con pollame morto, chilogr. 40.
Pesci freschi: cesti e cestoni, senza ghiaccio, chilogrammi 40, col ghiaccio chilogr. 48; bigoncie o barili comunque cerchiati, casse e cassoni, senza ghiaccio, chil. 20, col ghiaccio, chil. 28.
Pesci preparati: barili contenenti alici salate, chilogrammi 24; barili con pesci scabecciati, tonno all'olio ed anguilla marinata, chilogr. 20: cesti con pesci preparati, chilogr. 7.
Formaggi: botti e barili, chilogr. 7.
Agrumi; casse chilogr. 8; cesti e cestoni, chilogrammi 7.
Combustibili e foraggi: è accordato il bollamento dei carri sotto l'osservanza delle relative disposizioni di cui all'art. 9 delle Istruzioni.

CAT. XVI. **Tasse speciali comunali.**

I. *Tasse per spedizione di bollette.*

Per ogni bolletta di riscossione, escluse quelle altrimenti tassate e quelle che non importano il dazio di una lira (oltre il bollo governativo), caduna lire 0,05.
Per ogni bolletta di transito, di cauzione, assicurazione peso, rimacina, licenza daziaria e bolletta di peso (*bianca*) per la riscossione del dazio, caduna lire 0,10.
Per ogni bolletta di generi in esenzione di dazio, caduna lire 0,20.

II. *Tasse per scorta e piombi.*

Per ogni Agente daziario da ufficio ad ufficio di linea daziaria e per il Dock, gli Scali ferroviari, i Molini, e per la visita a domicilio, quando possibile all'Ufficio di assegnarla, cad. lire
Per ogni collo piombato, caduno lire 0,10.

III. *Tasse per ricerca.*

Per ogni ricerca, e per ogni registro, cad. lire

IV. *Tasse di ammessione all'esporta*

Prima ammessione, caduna lire 20.
Rinnovazione annuale, caduna lire 10.
Per ogni bolletta di esportazione, cad. lire 0,20.
Per la registrazione a conto aperto di ciascuna bolletta di pagamento, caduna lire 0,10.

V. *Peso pubblico.*

Per ogni pesatura: sino a 150 miriagr. di peso lordo, cad. lire 0,20; superiore ai 150 miriagr. sino a 250 miriagr. di peso lordo, caduna lire 0,30; superiore ai 250 miriagr. di peso lordo, caduna lire 0,40.
Per l'apposizione di ogni bollo a fuoco ai carri ed alle botti vino, caduna lire 0,35.
Per l'apposizione di ogni bollo a fuoco ai recipienti vuoti (esclusi i carri) per la sola tara cad. lire 0,20.

TARIFFA II.

Sovratassa comunale alla tassa di fabbricazione degli alcoli e prodotti alcoolici, della birra e delle acque gassose.

Approvata dalla Deputazione Provinciale con Decreti 5 gennaio 1871 e 10 gennaio 1876.

Alcoli sino a 59 gradi, l'ettolitro lire 4.	Birra, l'ettolitro lire 3.
Alcoli a più di 59 gradi, l'ettolitro lire 6.	Acque gassose, l'ettolitro lire 3.

TARIFFA III.

Dazio di consumo nella porzione del territorio comunale fuori della Cinta daziaria.

Tassa governativa e comunale unite

Vino e aceto in fusti, l'ettolitro lire 10,50.	Maiali, per capo lire 16. (Esenti i lattanti).
Vino ed aceto in bottiglie, caduna lire 0,45.	Maiali macellati per uso particolare, per capo lire 4,50.
Alcool e acquavite fino a 59 gr. in fusti, l'ettol. lire 12.	Agnelli, capretti, pecore e capre, per capo l. 0,50.
Alcool e acquavite a più di 59 gradi e liquori in fusti, l'ettolitro lire 18.	Carne macellata fresca, al quintale lire 12,50.
Alcool, acqu. e liq. in bott. cad. lire 0,70.	Carne salata, al quintale lire 25.
Buoi e manzi, per capo lire 40.	Birra in fusti, l'ettolitro lire 3.
Vacche e tori, per capo lire 25.	Acque gassose in fusti, l'ettolitro lire 2.
Vitelli sopra l'anno, per capo lire 25.	Pane di frumento, al quintale lire 0,70.
Vitelli sotto l'anno da 100 a 150 chilogrammi, per capo lire 15.	Zucchero, al quintale lire 8,50.
	Caffè, al quintale lire 5.

N. B. Si considera vendita al minuto quella non superiore a 50 chilogr. per il pane e a 20 chilogr. per lo zucchero ed il caffè.

STATO CIVILE

Norme per le dichiarazioni di **Nascita.**

Le dichiarazioni di nascita devono essere fatte all'Ufficio di Stato Civile - Municipio - (Via Garibaldi 44, p. 2) dal padre del neonato o da chi per esso, non più tardi dei cinque giorni successivi al parto.
La dichiarazione consiste nella indicazione delle generalità del padre e della madre del nato e del giorno e dell'ora della nascita.
Il detto Ufficio rilascia al dichiarante un apposito modulo sul quale la Levatrice od il Medico, che assistettero alla nascita, noteranno il sesso e apporranno al modulo stesso la propria firma.
Detto modulo dovrà essere riportato all'Ufficio di Stato Civile, sempre prima che sia scaduto il quinto giorno dal parto, per la compilazione dell'atto di nascita.
Alla presentazione del modulo, debitamente riempito nei rapporti di tutte le ivi indicate generalità, devono intervenire insieme col dichiarante **due testimoni**, uomini o donne, parenti o no, purchè abbiano compiuta l'età di 21 anni e siano residenti in Torino.
L'Ufficio di Stato Civile per tali dichiarazioni è aperto nei giorni feriali dalle ore 9 alle 17 nei festivi dalle ore 9 alle 13.

Norme per gli atti di **Matrimonio.**

Pubblicazioni. — La celebrazione del matrimonio dev'essere preceduta dalle due pubblicazioni prescritte dalla legge, a meno che se ne ottenga regolare dispensa da chiedersi al Procuratore del Re, se trattasi di una, ed al Procuratore generale del Re se trattasi di entrambe.
La richiesta delle pubblicazioni deve essere fatta personalmente dagli sposi o da persona che li rappresenti, munita di regolare procura, all'Ufficio dello Stato Civile (Palazzo municipale, accesso dallo scalone) aperto a tal uopo dalle ore 9 alle 17 nei giorni feriali.
Le dichiarazioni fatte dai richiedenti sulle generalità prescritte dalla legge e mediante la presentazione degli atti di nascita degli sposi e degli altri documenti, a seconda dei casi speciali, devono essere confermate con giuramento all'Ufficiale dello Stato Civile da due testimoni che abbiano compiuta l'età di 21 anni e siano residenti in Torino, i quali firmano l'atto di richiesta.
Per le dette pubblicazioni e relativo certificato è devoluta al Municipio la tassa di L. 2,30.
Le pubblicazioni si considerano come non avvenute se il matrimonio non è celebrato nel termine di 180 giorni dell'ultima pubblicazione.

Celebrazione. — Trascorsi i tre giorni successivi alla seconda pubblicazione, o all'unica, quando siavi dispensa da una di esse, e non siavi stata opposizione, gli sposi, o chi per essi, devono recarsi all'Ufficio di Stato Civile per averne indicazione del giorno fissato per la celebrazione del matrimonio.
Nell'indicato giorno gli sposi si presenteranno al Municipio, accompagnati da due testimoni, per la prescritta dichiarazione al Sindaco, od a chi ne fa le veci, il quale pronuncia la loro unione in nome della legge. Ha quindi luogo la firma dell'Atto di matrimonio per parte degli sposi e dei due testimoni.
Per la celebrazione del matrimonio i testimoni possono anche essere persone diverse da quelle che intervennero in tale qualità per la richiesta delle pubblicazioni, fornite però delle stesse condizioni di età e di residenza.

Norme per dichiarazioni di **Decesso.**

Avvenendo la morte di una persona il capo di famiglia, o chi per esso, dovrà farne immediatamente dichiarazione all'ufficio dello Stato Civile - Municipio - (Via Garibaldi 44, p. 2°) che a tale scopo è aperto in tutti i giorni (feriali e festivi) dalle ore 9 alle 17.
Il detto Ufficio rilascia al dichiarante un apposito modulo sul quale il Medico che ebbe in cura il defunto deve indicare la malattia che fu causa della morte.
Questo modulo devesi conservare fino a che sia avvenuta la visita del Medico necroscopo per la constatazione della morte e dopo che questi pure lo avrà firmato il dichiarante lo riporterà subito all'Ufficio di Stato Civile, per la compilazione dell'atto di decesso, accompagnato da due testimoni, uomini o donne, parenti o no, purchè abbiano compiuta l'età di 21 anni e siano residenti in Torino.

Tariffa degli atti dell'Ufficio di Stato Civile.

	Diritto percepito dal Comune	Carta bollata	Totale
Pubblicazioni di matrimonio e certificato	L. 0 50	L. 1 80	L. 2 30
Certificato di celebrazione di matrimonio	» 0 50	» 0 60	» 1 10
Copia d'atto di matrimonio	» 1 »	» 0 60	» 1 60
Copia o certificato d'atto di nascita . . .	» 0 50	» 0 60	» 1 10
Id. id. di morte . . .	» 0 50	» 0 60	» 1 10
Id. id. di cittadinanza	» 2 »	» 0 60	» 2 60

Vedi più avanti nella rubrica *Uffizi del Municipio* la Tariffa degli Atti diversi emessi dall'Ufficio Elezioni.

CIMITERI

Prezzi delle Sepolture particolari di famiglia e individuali nei Cimiteri urbani e suburbani, e dei diritti a pagarsi per feretri, interramenti, tumulazioni, esumazioni, apposizione di lapidi e depositi provvisori.

CIMITERO GENERALE

CIMITERO CATTOLICO

SEPOLTURE PRIVATE DI FAMIGLIA

A sterro.

Le sepolture a sterro nel Cimitero primitivo, nella 1ª, e 2ª ampliazione, sono tutte esaurite.

Nella 3ª ampliazione.

Scomparto Ovest: esaurite.

Scomparto Nord:

Sepolture	**B**	capaci di	2	posti	Lire	700
»	**C**	»	2	»	»	800
»	**D**	»	8	»	»	2300
»	**D¹**	»	8	»	»	2600
»	**E**	»	6	»	»	1800
»	**E¹**	»	6	»	»	1900
»	**E²**	»	6	»	»	2000
»	**E³**	»	6	»	»	2100
»	**G**	»	4	»	»	1400
»	**K**	»	6	»	»	1950
»	**I**	»	6	» (*4 per adulti e 2 per infanti*)	»	1750
»	**L**	»	4	» (*2 per adulti e 2 per infanti*)	»	900
»	**L¹**	»	4	» (*2 per adulti e 2 per infanti*)	»	1000
»	**N**	»	16	»	»	5000
»	**O**	»	4	»	»	1300
»	**O¹**	»	4	»	»	1350
»	**O²**	»	4	»	»	1400
»	**O³**	»	4	»	»	1450
»	**U**	»	8	» (*6 per adulti e 2 per infanti*)	»	2400
»	**X**	»	8	»	»	2700
»	**Y**	»	7	» (*6 per adulti e 1 per infante*)	»	2400

Coll'obbligo per i concessionari di sepolture in questa 3ª ampliazione di ornarle con un monumento (eseguito con pezzi monolitici di pietra, granito o marmo di qualità non geliva) entro un termine non maggiore di due anni dalla data della prima inumazione e coll'obbligo per le sepolture designate colla lettera N, che il monumento sia notevole per importanza e per bellezza, e debba perciò essere approvato dalla Commissione d'ornato.

Sotto i portici.

Nella 1ª, 2ª, 3ª e 4ª ampliazione (Esaurite).

Nella 5ª ampliazione.

Edicole capaci di 18 posti (Esaurite).
N. 1 arcata capace di 18 posti (Cons. Comunale 21 dicembre 1896) . . . L. 8000

Nelle Cripte.

Nel Cimitero Primitivo Cripte dette pregadio (Esaurite).

Nella 5ª ampliazione.

Cripte capaci di 6 posti (Esaurite).
Id id. 10 posti (Consiglio Comunale 21 dicembre 1896) . . . L. 3000
Id. id 5 posti (Esaurite).

NB. Nei sotterranei dei portici le murazioni si fanno a cura del Municipio ed a spese dei Concessionari.

SEPOLTURE INDIVIDUALI.

Nei Tumuli.

(Giunta Municipale 3 ottobre 1890 e Consiglio Comunale 14 novembre 1890).

Tumuli perpetui — Nelle arcate appositamente destinate dal Municipio . . L. 1000

In questa somma sono comprese la provvista e posa del lastrone, la murazione del feretro, la lapidina sul tumulo con incisione dei nomi della persona defunta, nonchè la provvista e murazione sotto il porticato della lapide di marmo bianco con iscrizione limitata a 180 lettere. L'eccedenza delle 180 lettere dovrà essere pagata dai richiedenti direttamente all'assuntore della fornitura delle lapidi in ragione di cent. 10 per lettera.

Tumuli perpetui — Nella 5ª ampliazione, laterali alle edicole (Esaurite).
id. id. — Nell'edicola N. 1 della 5ª ampliazione, per infanti (Consiglio Comunale 21 dicembre 1896) . . . . . » 600

In questa somma sono comprese le stesse provviste ed opere contemplate pei suddetti tumuli perpetui, limitando però l'iscrizione sulla lapide sotto il porticato al solo cognome, nome, qualità e data di morte della persona defunta.

Tumuli cinquantennari — Nelle cripte della 6ª ampliazione . . . . » 500
Tumuli cinquantennari — Nelle cripte 6ª ampliazione, per infanti (Consiglio Comunale 21 dicembre 1896) . . . . . » 300

In queste somme sono comprese la provvista e posa del lastrone, la murazione del feretro, la lapidina sul tumulo con incisione dei nomi della persona defunta, nonchè la provvista e murazione sulla parete della cripta della lapide di marmo bianco con iscrizione limitata a 150 lettere. L'eccedenza delle 150 lettere dovrà esser pagata dai richiedenti direttamente all'assuntore della fornitura delle lapidi in ragione di cent. 10 per lettera.

Nelle Fosse.

Fosse perpetue — A sterro (C. C. 30 novembre 1894) (1) 3ª ampl. riparto Ovest L. 550
Fosse trentennarie — A sterro (C. C. 30 novembre 1894) (1) 5ª ampliazione » 260
Fosse quindicennali — A sterro nella 5ª ampliazione (C. C. 30 nov. 1894) (1) » 440

NB. Il prezzo delle sepolture individuali si applica indistintamente per gli adulti e per gl'infanti — Per le sepolture quindicennali non è permesso l'uso di feretri particolari (art. 5 del Regolamento del servizio mortuario e dei cimiteri).

CIMITERO ACATTOLICO.

SEPOLTURE PRIVATE DI FAMIGLIA.

Sepolture della capacità di 5 posti (C. C. 30 novembre 1894) . . . . L. 1200

In queste sepolture è fatta facoltà ai concessionari (C. C. 16 luglio 1890) di occupare, nella costruzione di camera sotterranea, per m. 0,35 di larghezza, parte del sottosuolo dello stradino lungo quello dei lati della sepoltura che loro sarà indicato.

SEPOLTURE INDIVIDUALI.

Fosse perpetue a sterro, ossia a cielo scoperto (C. C. 30 novembre 1894) . L. 500
Fosse trentennarie — (C. C. 30 novembre 1894) . . . . . » 240

NB. Il prezzo delle sepolture individuali si applica indistintamente per gli adulti e per gl'infanti.

CIMITERO ISRAELITICO.

SEPOLTURE PRIVATE DI FAMIGLIA.

(Consiglio Comunale 14 novembre 1894).

N. 3. **Sepolture a sterro A** capaci di 10 adulti . . . . . L. 4800
N. 4. Id. id. **B** id. di 14 id. . . . . » 2400
N. 4. Id. id. **D** id. di 9 id. 1 infante . . . . . » 1900

SEPOLTURE INDIVIDUALI.

Tumuli perpetui nella cripta indistintamente per adulti e per infanti (Consiglio Comunale 8 gennaio 1897) . . . . . L. 600
Fosse perpetue a sterro (Cons. Com. 30 novembre 1894) . . . . . » 400

In questa somma è anche compresa la tassa per collocamento sulla fossa di una lapide di metri 1,50 di altezza, di centimetri 80 di larghezza e di centimetri 5 a 30 spessore.

(1) In questa somma è anche compresa la tassa per collocamento lapide delle seguenti dimensioni:
Sulle fosse perpetue altezza, metri 1,50, larghezza 0,80, spessore metri 0,05 a 0.30 (art. 67 del Regolamento).
Sulle fosse trentennarie e quindicinnali altezza metri 1, larghezza 0,70, spessore metri 0,03 a [illegible] (art. 46 del Regolamento).

CIMITERI CATTOLICO, ACATTOLICO ED ISRAELITICO.

Tasse per seppellimento.

Tassa generale d'interramento in sepoltura particolare . . . . . L. 20

Essa si applica a tutti i seppellimenti dei Cimiteri Cattolico, Acattolico ed Israelitico. Si riduce alla metà per gli infanti minori di anni 7, eccezione fatta per le sepolture sotto il portico.

Maggior tassa d'interramento nelle camere sotterranee particolari ogni volta che vengano murati dei cadaveri in più del numero di cui era capace la superficie della sepoltura (Consiglio Comunale 13 maggio 1862) . . . . . » 50

Maggiori tasse speciali per le sepolture di famiglia sotto i portici:

Lapidina indicante la perpetuità delle tumulazioni	. . . . .	» 3
Provvista e collocamento del solo lastrone	. . . . .	» 35
Murazione del feretro con iscrizione dei nomi del defunto	. . . . .	» 25
Smurazione di feretro	. . . . .	» 5

Tassa pei servizi degli interratori.

Trasporto di salma, o di resti di salma, oppure di urna contenente ceneri di salma, sia nell'interno del Cimitero che dal Cimitero all'ingresso del medesimo per deporla nel carro ed essere trasportata	. . . . .	L. 5
Esumazione di salma interrata, entro 10 anni dall'inumazione	. . . . .	» 15
Id. » » dopo 10 anni dall'inumazione	. . . . .	» 10
Smurazione di salma murata entro 10 anni dalla tumulazione	. . . . .	» 10
Id. » » dopo 10 anni dalla tumulazione	. . . . .	» 15
Servizio alle autopsie, imbalsamazioni ed altre operazioni anatomiche	. . . . .	» 5

NB Sono escluse dalla tariffa le autopsie ed esumazioni ordinate dall'Autorità giudiziaria.
Per gli infanti la tassa è ridotta della metà. Le esumazioni, salvo il caso di ordini emanati dalla Autorità giudiziaria sono vietate dal 10 maggio al 30 settembre e dal 20 ottobre al 10 novembre.

Tasse per posa di lapidi.

Sul muro di cinta nel Cimitero Cattolico:

Lapidi rettangolari di centim. 60 per 90 di lato per adulti, sepolti in posti trentennarii		L. 60
Id. id. id. 50 per 75 di lato per infanti	id. id.	» 30

Hanno diritto all'apposizione di queste lapidi (la cui murazione sarà fatta a cura ed a spese del Municipio) i soli concessionari di fosse individuali trentennarie nei quadrati immediatamente prossimi al muro.

Sul muro esterno della camera sovrastante alla cripta nel Cimitero Israelitico:

Lapidi rettangolari fornite dai concessionari, se per adulti	. . . . .	» 60
Id. id id. se per infanti	. . . . .	» 30

Per queste lapidi sono stabilite le dimensioni di m. 0,40 per 0,36 e di m. 0,51 per 0,36, a seconda della loro posizione.

Hanno diritto all'apposizione di queste lapidi (la cui murazione sarà fatta a cura ed a spese del Municipio) i soli concessionari dei corrispondenti tumuli perpetui individuali nella cripta.

NB. Sulle sepolture a sterro in tutti i Cimiteri è fatto obbligo di ricordare almeno con una lapide la persona inumata (art. 45 del Regolamento).

Depositi provvisorii.

(Consiglio Comunale 10 luglio 1884 e 30 novembre 1894).

In ciascuno dei Cimiteri, in luogo appositamente preparato, potranno essere tenuti in deposito provvisorio per un tempo non eccedente i sei mesi, cadaveri chiusi in cassa di legno forte e quindi in altra metallica saldata a fuoco, i quali non possano essere subito collocati in sepoltura privata, o per lavori a farsi nella sepoltura di cui la famiglia sia concessionaria, o perchè si attendano decisioni dalla famiglia per fare acquisto di una sepoltura o di un posto individuale.

Questo deposito è concesso alle seguenti condizioni:

Somma in deposito (1)	. . . . .	L. 260
Anticipazione spese per murazione e smurazione del feretro, apposizione di lapidina sul tumulo, e diritto d'occupazione:		
Se il deposito è chiesto da persona concessionaria di sepoltura privata	. . .	» 25
Se chiesto da famiglia in attesa di acquisto	. . . . .	» 50

(1 Le lire 260 saranno restituite quando si fa il trasporto della salma; in difetto, trascorsi i sei mesi si impiegano nell'acquisto di un posto trentennario ove sarà trasportata la salma.

CIMITERI SUBURBANI

(Consiglio Comunale 16 ottobre 1891, 30 novembre 1897 e 3 aprile 1896).

INDICAZIONE DEI CIMITERI	Sepolture particolari: N° dei posti per adulti	Sepolture particolari: N° dei posti per infanti	Sepolture particolari: Prezzi	Sepolture individuali: Fosse trentennarie	Sepolture individuali: Fosse perpetue	Sepolture individuali: Tumuli perpetui
Abbadia di Stura (1)	5	—	650	125 (2)	275 (2)	—
	10	—	1300			
Cavoretto (1)	—	—	—	—	—	—
Lingotto	9	4	1250	125 (2)	275 (2)	500 (3)
Lucento	9	—	1250	125 (2)	275 (2)	500 (3)
Madonna di Campagna	5	4	750	125 (2)	275 (2)	—
	4	—	550			
Mirafiori	6	—	800	125 (2)	275 (2)	—
	3	—	400			
Pozzo di Strada	6	—	800	125 (2)	275 (2)	—
	3	—	400			
San Vito (1)	4	—	500	125 (2)	275 (2)	—
Sassi — per i distretti di Sassi, N. 2 lettera A			1400			
Sassi — Soperga, Mongreno, » 4 » C			1000			
Sassi — Reaglie, Madonna del Pilone, » 2 » D	6	—	950	125 (2)	275 (2)	500 (3)
Sassi — » 27 » E			900			

Coll'obbligo per i concessionari di queste sepolture di ornarle con lapidi o decorazioni, entro due anni dalla data della 1ª inumazione e facoltativamente anche con monumenti.

Tasse per seppellimento (pei Suburbani).

Tasse d'interramento nelle sepolture particolari (art. 30 del Regolamento):

Per adulti	. . . . .	
Per minori d'anni 7	. . . . .	L. 10
Tasse da pagarsi per la tumulazione nelle camere sotterranee in più del numero di cui è capace la superficie di terreno acquistato (art. 35 del regol. Consig. Com. 13 maggio 1868)		» 5 » 25

Servizi dei seppellitori nel suburbio (necrofori-interratori).

(Consiglio Comunale 23 aprile 1888).

1. Cure attorno al cadavere, porto del feretro comune, accompagnamento alla Parrocchia e poi al Cimitero	. . . . .	L. 1 50
2. Id. quando il cadavere deve inumarsi in sepoltura privata con feretro particolare		» 2 25
3. Accompagnamento di carro mortuario dalla casa alla Parrocchia e poi al Cimitero locale		» 1 50
4. Cure attorno al cadavere, assistenza alla suggellazione entro il feretro, ed accompagnamento sino alla barriera della città od al confine del territorio	. . .	» 3 —
5. Trasferimento di cadavere nell'interno del Cimitero, dal deposito provvisorio o da altra sepoltura in tomba definitiva	. . . . .	» 2 —
6. Servizio alle autopsie, imbalsamazioni ed altre operazioni anatomiche	. . . . .	» 1 50
7. Esumazione di cadavere adulto	. . . . .	» 7 50
Id. » di infante minore di 7 anni	. . . . .	» 3 75

NB. Sono escluse dalla Tariffa le autopsie ed esumazioni ordinate dall'autorità giudiziaria.
Le esumazioni, salvo il caso di ordini emanati dall'Autorità giudiziaria, sono vietate dal 10 maggio al 30 settembre e dal 20 ottobre al 10 novembre.

Tasse per collocamento di lapidi (nei Suburbani).

Tassa per collocamento di lapidi contro il muro a memoria di persone sepolte in posti individuali trentennarii senza distinzione d'età . . . . . L. 30

(1) In istudio per ingrandimento o trasloco.
(2) In questa somma è anche compresa la tassa per collocamento lapide delle seguenti dimensioni:
Sulle fosse perpetue altezza metri 1,50, larghezza 0,80, spessore metri 0,05 a 0,30 (art. 67 del Regol.).
Sulle fosse trentennarie altezza metri 1, larghezza 0,70, spessore metri 0,03 a 0,30 (art. 46 del Regol.).
(3) Compresa la provvista e posa di lapidina sul tumulo e di lapide sul muro esterno con inscrizione limitata a 90 lettere.

Prezzi dei feretri.

Categoria	ETÀ DEI DEFUNTI	Prezzi
1ª	Espulsi vivi o morti	3 »
2ª	Infanti da 1 giorno a 4 mesi	5 »
3ª	Id. da 4 mesi a 9 anni	7 50
4ª	Superiormente a 9 anni	40 »

Piastrina da apporsi ai feretri (Consiglio Comunale 8 gennaio 1897). . . L. 4

NB. La tariffa riguarda solo gli abbienti, pei quali ha luogo la sepoltura.

Carri funebri.

CLASSIFICAZIONE DEI CARRI		SERVIZIO NELL'INTERNO DELLA CITTÀ		SERVIZIO NEL SUBURBIO
		Dal Domicilio		
		alla parrocchia	alla parrocchia ed al Cimitero, oppure ad uno scalo o barriera (1)	escluse le Parrocchie di Soperga, Sassi, Mongreno, Reaglie, Santa Margherita, Cavoretto e S. Vito (2)
Carro per adulti	di 1ª classe . . L.	200	250	300
	2ª » . . »	80	100	120
	3ª » . . »	50	70	90
	4ª » . . »	20	40	50
	5ª » . . »	10	20	30
	6ª » . . »	7	14	15
Carro per infanti	di 1ª classe . . »	20	40	80
	2ª » . . »	7	14	15
Vettura porta-corone a 2 cavalli . . »		20		30
Vettura brek speciale pel servizio dei Cimiteri sulla collina . . . . . »				15

(1) *a*) Questi prezzi si applicano anche quando non si passi alla parrocchia.

b) La tariffa del servizio di prima classe comprende solo gli accompagnamenti funebri fatti nella stessa giornata.

c) La tariffa pel trasporto con carri funebri tra uno scalo ferroviario od una barriera daziaria ed il Cimitero generale, è quello della 2ª colonna.

d) Quando una salma venga portata sulle fasce o sui cofani tollerati, dalla casa alla Parrocchia, e sia richiesto il carro per il trasporto al Cimitero, il prezzo del carro sarà ragguagliato al servizio dalla casa alla Parrocchia.

e) Quando per taluno morto in ospedale, istituto, ecc., si faccia accompagnamento esterno, le competenze a pagarsi per carro e necrofori, saranno in tutto come se la morte fosse avvenuta a domicilio.

f) Facendosi invece accompagnamento soltanto nell'interno dell'ospedale od istituto, e volendosi il trasporto diretto al Cimitero con carro a pagamento, il trasporto sarà equiparato a quello dalla casa alla Parrocchia, ed ai necrofori saranno dovute le competenze di cui al n° 6 dell'annessa tariffa.

g) Il Municipio provvede a sue spese al trasporto dal domicilio alla Parrocchia tuttavolta che per comprovata povertà sia stato concesso il feretro gratuitamente.

2) Questi prezzi si mantengono invariabili quand'anche il servizio non si possa fare che parzialmente, oppure il trasporto dovesse avere termine al Cimitero generale o ad uno scalo, anzichè al Cimitero locale.

Servizi dei necrofori nell'interno della città.

	FERETRO Comune	FERETRO Particolare
1. Presa della salma dalla casa, collocamento sul carro funebre ed accompagnamento alla parrocchia . . . . . L.	3 »	6 60
2. Id. con assistenza alla Messa, subito dopo l'accompagnamento »	4 »	8 »
3. Presa della salma dalla casa, collocamento sul carro funebre, accompagnamento e prosecuzione, oltrechè alla parrocchia, al Cimitero, ad uno degli scali di ferrovie, o ad una barriera »	44 »	48 »
NB. La medesima tariffa è applicabile anche quando si vada alla ferrovia o alla barriera senza passare alla parrocchia.		
4. Id. con assistenza alla Messa, purchè faccia seguito immediato all'accompagnamento . . . . . »	45 »	49 »
5. Id. con assistenza alla Messa all'indomani dell'accompagnamento, trasportando la salma dal deposito alla chiesa . . . . . »	17 »	22 »
6. Presa della salma dalla casa, collocamento sul carro funebre ed accompagnamento al Cimitero generale . . . . . »	13 »	17 »
7. Presa della salma esumata dal Cimitero di S. Pietro in Vincoli ed accompagnamento al Cimitero generale, o da uno di questi Cimiteri ad uno scalo di ferrovia o ad una barriera e viceversa »	»	25 »
8. Per le salme minori di 7 anni la tariffa si riduce alla metà.		
9. Per accompagnamento di ceneri dal Cimitero ad uno scalo, barriera, o cimitero del suburbio o viceversa . . . . . »	»	13 »
10. Per accompagnamento di carro funebre, nel suburbio, fatto da due necrofori . . . . . »	7 »	7 »

NB. Quando il trasporto della salma alla Parrocchia è fatto colle fasce o con uno dei cofani tollerati, si applicano i prezzi come se fosse portata con carro funebre.

Tariffa per trasporto feretri e ceneri mortuarie.

QUALITÀ	PREZZO per chilometro	DIRITTO fisso
Feretri . . . . . *Per feretro*	0.432	3.39
Id. sopra carri mortuari e particolari . . *Per carro*	0.678	3.39
Ceneri mortuarie, ossa e parti di cadaveri racchiuse in anfore od urne incassate . . . . . *Per cassa*	0.113	1.13

I feretri viaggiano coi treni omnibus; qualora su richiesta del mittente e consentendolo le esigenze del servizio il trasporto dei feretri venisse eccezionalmente concesso coi convogli diretti od accelerati, i prezzi di cui sopra saranno aumentati del 50 % sui diretti e del 25 % sugli accelerati.

L'Amministr. ferroviaria tiene a disposizione addobbi funebri al prezzo di L. 16,95 per carro.

NB. Il trasporto da un Cimitero ad altro, o fuori Regno, di un cadavere ancora sopra terra o già sepolto dev'essere autorizzato dal Prefetto della provincia dove seguì la morte; se invece trattasi dell'introduzione d'un cadavere dall'estero, è necessaria l'autorizzazione del Ministero dell'Interno.

TEMPIO CREMATORIO

(Consiglio Com. 23 aprile 1888).

Tassa municipale per la cremazione	L.	15
Agli interratori, per porto salma all'Ara crematoria	»	5
Id. per porto urna contenente le ceneri dall'Ara ad una delle sepolture priv. nel Cimitero »		4
Ai necrofori, per accompagnamento delle ceneri che si trasportano ad altro Comune sino alla stazione ferroviaria od alla cinta daziaria . . . . . »		15

Diritti devoluti alla Società della cremazione.

Diritto per l'incenerimento .		
Prezzo dell'urna per le ceneri	L.	100
Iscrizione, sull'urna e sulla lapide della celletta, del nome, qualità e data della morte dell'estinto	»	5
Diritto per l'occupazione di celletta di 1ª classe L. 100 - di 2ª L. 60 - di 3ª L. 30 - di 4ª .	»	5
Diritto per occupazione di una nicchia	»	10
	»	1000

NB. Il pagamento della tassa e dei diritti suddetti devono essere fatti al Municipio.

SERVIZIO MUNICIPALE DI DISINFEZIONE

Ufficio VIII, *Igiene*, v. Corte d'Appello 1, p. 3.

Questo servizio è disimpegnato da personale pratico il quale a richiesta, si reca nelle case ove siavi stato qualche ammalato di malattia infettiva o contagiosa per la disinfezione delle pareti, dei mobili, ecc., mediante preparato chimico; ne asporta gli effetti letterecci o di effetto personale, avvolgendoli in tele inumidite in soluzione disinfettante, chiudendoli poscia in apposito carro che li trasporta alla *Stazione di disinfezione*. (Strada di Circonvallazione, 66-68 presso il Cimitero). Qui vengono introdotti in certi apparecchi o stufe di disinfezione e sottoposti alla pressione del vapore alla temperatura di 147 gradi circa. Le biancherie sono disinfettate immergendole per un dato tempo nel sublimato e poscia passate al bucato. Nel termine di due o tre giorni al più li ritornano perfettamente sterilizzati, e tali da potersi adoperare senza tema di contrarre malattie. Ecco la tariffa approvata dal Consiglio Com. il 24 marzo 1897:

Tariffe per disinfezioni e lavatura degli oggetti infetti, trasporti di malati e cadaveri, impacchi di cadaveri, ecc.

I. — Trasporti e impacchi.

Trasporto di malati con vettura	L. 3 »
Id. id. con barella	» 8 »
Id. di cadaveri con vett. mortuaria	5 »
Impacchi di cadaveri in lenzuolo imbevuto di soluz. di sublimato corrosivo	» 5 »

II. — Disinfezione chimica.

Disinfezione di una camera con piccoli ambienti annessi	L. 5 »
Cappelli e berretti	da L. 0,10 a 0,20
Pellicce	» 0,25 » 2 »
Scarpe, pantofole (*al paio*)	» 0,10
Tele incerate	» 0,10 » 0,30

III. — Disinfezione chimica e lavatura.

Asciugamani di filo o di cotone	L. 0,10
Id. con frangie (*macramets*)	» 0,15
Calze di cotone o filo (*al paio*)	» 0,40
Calzoni di tela	» 0,40
Camicie da uomo o da donna	» 0,30
Id. da bambino	» 0,10
Camicini (*copribusti*)	» 0,10
Catalogne di cotone	» 1 »
Colletti	» 0,05
Coperte di cotone (*da letto*)	» 1 »
Id. » per mobili	» 0,30
Id. piccole	» 0,20
Corpetti di cotone per uomo o donna	» 0,40
Cortine (*tende da letto*)	» 1 »
Cuffie e berretti da notte	» 0,10
Corpi di vesti	» 0,20
Fascie	» 0,15
Fazzoletti di filo o di cotone	» 0,10
Fodere di materasso	» 1,50
Id. di 1/2 materasso	» 0,75
Id. di materassetti a cuneo	» 0,50
Id. di guanciali	» 0,05
Id. di canezzali	» 0,10
Id. di sofà	» 0,80
Fondi di letto	» 0,10
Grembiali bianchi o colorati	» 0,10
Lenzuola grandi	» 0,30
Id. piccole	» 0,15
Manichini (*al paio*)	» 0,10
Mantili	» 0,20
Mutande di tela o di cotone	» 0,30
Paglericci di tela	» 1 »
Pezze di tela	» 0,10
Sacchi	» 0,20
Sacchetti	L. 0,10
Sottane bianche o colorate	» 0,50
Stracci di tela (*al mazzo*)	» 0,10
Tende (*rideaux*) *al paio*	» 1 »
Tendine (*al paio*)	» 0,60
Toppini sanitari, stomiet	» 0,05
Tovagliuoli	» 0,10
Vesti di tela (come palandiane, vesti da donna, giacchette, giubbe, ecc.)	» 0,40

IV. — Disinfezione col vapore.

Busti	da L. 0,10 a 0,50
Calze di lana (*al paio*)	» 0,40 » 0,20
Calzoni di panno	» 0,20 » 0,40
Capezzali	» 0,20 » 0,50
Catalogne di lana	» 0,30 » 1 »
Coltrone (*trapunte*)	» 0,30 » 1 »
Coperte da letto	» 0,20 » 0,50
Coperte da viaggio	» 0,50 » 1 »
Copripiedi	» 0,20 » 0,50
Corpetti di lana	» 0,40 » 0,40
Corpetti di lana da donna	» 0,15 » 0,30
Cortine (*tende da letto*)	» 0,25 » 1 »
Cravatte	» 0,05 » 0,10
Fazzoletti di lana o di seta	» 0,05 » 0,15
Giacchette	» 0,20 » 0,50
Giubbe	» 0,20 » 0,50
Guanciali	» 0,20 » 0,30
Mantelli da uomo o da donna	» 0,30 » 1,50
Materassetti a cuneo	» 0,20 » 0,40
Materassi (*da 2, 1/2 e 1 posto*)	» 1 » 2 »
Mollettoni	» 0,05 » 0,15
Mutande di lana	» 0,20 » 0,30
Paglericci elastici da ragazzo	» 0,50 » 1 »
Panciotti (*gilets*)	» 0,15 » 0,40
Piumini	» 1 » 1,50
Scialli	» 0,15 » 1 »
Soprabitoni (*paletôts*)	» 0,30 » 1,50
Sottane di lana	» 0,20 » 0,90
Spencer di lana	» 0,20 » 0,50
Tappeti da terra grandi e piccoli	» 0,10 » 2 »
Tappeti da tavolo	» 0,25 » 0,50
Tende (*rideaux*)	» 0,20 » 0,60
Tendine	» 0,05 » 0,30
Toppini (*stômiet*)	» 0,05 » 0,20
Vesti da camera	» 0,20 » 1
Vesti di lana da donna	» 0,20 » 1
Veli bianchi	» 0,05 » 0,20
Veli neri	» 0,05 » 0,30
Vestine	» 0,15 » 0,50

NB. La lavatura degli effetti di uso personale viene fatta previa disinfezione al sublimato. — La disinfezione si fa gratuitamente nel solo caso di comprovata povertà. — Non si esige alcun compenso per i trasporti degli effetti soggetti alla disinfezione.

TARIFFE DELLE ANALISI E PERIZIE

da eseguirsi a norma delle Leggi e Regolamenti sanitari (*)

Elaborate dalla Giunta Municipale in seduta del 13 settembre 1893, ed approvate dal Consiglio Sanitario Provinciale, a norma degli art. 31 e 32 del Regolamento per l'esecuzione della Legge sulla tutela dell'igiene e della sanità pubblica 9 ottobre 1889, n. 6442, serie 3ª, in seduta del 24 luglio 1894.

1° — Disposizioni generali.

1° Le presenti *tariffe* furono elaborate in omaggio agli art. 31 e 32 del Regolamento generale per l'applicazione della Legge sulla tutela dell'igiene e della sanità pubblica, 9 ottobre 1889; tenendo conto delle prescrizioni del Regolamento speciale per la vigilanza igienica sugli alimenti, sulle bevande e sugli oggetti di uso domestico, 3 agosto 1890, n. 7045, sezione 3ª.

2° Le tasse indicate nelle *tariffe* comprendono pure il compenso per i reattivi od apparecchi attualmente consumati, e la relazione scritta della perizia.

3° Per tutte le ricerche chimiche, microscopiche e batteriologiche eseguite per rispondere ai quesiti contenuti nella Legge sanitaria e Regolamenti annessi, specialmente in quello 3 agosto 1890, per la vigilanza igienica degli alimenti, delle bevande e degli oggetti di uso personale e domestico, è dovuta una *tassa unica indicata in ciascuna voce*.

La tassa predetta è solamente applicabile alle richieste fatte dall'Autorità sanitaria provinciale e per conto esclusivo delle Amministrazioni comunali.

4° Nel prezzo dell'esame batteriologico si intende compreso anche quello dell'esame microscopico.

5° L'ufficio si riserva la facoltà di non accettare la domanda di esame, quando i campioni fossero presentati in quantità minore di quella richiesta, ovvero imballati o conservati in modo da rendere vano o mal sicuro lo scopo dell'analisi, o quando la domanda mirasse a scopi estranei a quelli del servizio igienico.

A questo proposito, siccome si presenta come una delle più delicate e difficili operazioni, il prelevamento, la conservazione, e la spedizione dei campioni d'acqua per gli usi domestici, torna qui opportuno l'indicare, come già fece la Direzione della Sanità pubblica, le

Norme da seguirsi dai Comuni nella richiesta per analisi di acque che si intendono destinare all'uso pubblico.

A

Allorchè l'acqua scaturisce da terreno roccioso, dove ogni possibile inquinazione sia in modo assoluto da escludersi, basterà inviare un saggio, raccogliendola direttamente al punto di scaturigine colle norme seguenti:

1° La presa dell'acqua sia fatta da una persona tecnica, chimico, medico o farmacista, delegato dall'Autorità prefettizia.

2° Si adoperino recipienti di vetro (preferibilmente bianco) nuovi, non impagliati, e tanti da poter raccogliere da 20 a 25 litri d'acqua (frazionati in 4 o 5 recipienti).

3° I recipienti sieno prima diligentemente lavati dentro e fuori con acqua distillata e poi replicatamente con l'acqua che si vuole fare analizzare; sieno possibilmente muniti di tappi smerigliati, nuovi di sovero nuovi fatti bollire precedentemente in acqua distillata.

4° Per la presa si immergano i recipienti al disotto del livello superficiale dell'acqua, così da riempierla dove non è venuta a contatto coll'aria esterna.

Se l'acqua è incanalata bisogna prendere il saggio lungo il condotto e non nella vasca di deposito.

Se si estrae dal sottosuolo col mezzo di pompa, si lascia prima uscire completamente il liquido che è rimasto per qualche tempo nei tubi.

5° Si noti la temperatura dell'acqua alla sorgente, tenendovi immerso per qualche minuto il bulbo di un termometro esatto, e non si dimentichi di notare anche la temperatura esterna del luogo, l'ora e l'ora del giorno in cui si fa la presa. Sarà di grande interesse conoscere la temperatura dell'acqua nelle diverse stagioni dell'anno.

(*) Le Leggi e Regolamenti sanitari citati in questa Tariffa sono vendibili presso la Ditta G. B. Paravia e C., via Nazionale, 29.

6° Si unisca una descrizione dei giacimenti geologici locali, e della profondità dello strato terreno da cui l'acqua scaturisce, nonchè notizie intorno alla coltivazione e vegetazione della località circostante, in rapporto specialmente alla probabilità di inquinamenti del suolo.

7° I recipienti, distinti da etichette portanti il nome del Comune che spedisce, chiusi col tappo ricoperto di carta pergamena ben lavata e suggellati col timbro del Comune a ceralacca, vengano, in presenza del Sindaco o di chi per esso, convenientemente imballati in cassa di legno e spediti franco di porto *All'Ufficio d'Igiene della Città di Torino*, dandone contemporaneamente avviso al Sindaco di Torino, al quale sarà spedito pure il verbale di presa dell'acqua.

B

Qualora si avesse il sospetto che il terreno da cui proviene l'acqua potesse essere inquinato, sarà pure necessario pure l'esame batteriologico.

I campioni dell'acqua (400, 200 cmc.) destinata all'esame batteriologico, devono essere raccolti entro recipienti di vetro bianco, nuovi e chiusi con tappo smerigliato e sterilizzati col calore: questi recipienti devono essere spediti o portati all'Ufficio d'Igiene nel più breve tempo possibile e chiusi entro cassette contenenti ghiaccio, perchè la temperatura dell'acqua si mantenga più bassa di quella d'origine fino al momento dell'esame.

Qualora il Comune non disponga di persona competente per il regolare prelevamento dei campioni destinati all'esame batteriologico, è necessario, per assicurare lo scopo di esso, che sia fatta richiesta al Prefetto per l'invio sulla località di persona tecnica, che sarà delegata dall'Autorità prefettizia. Le spese inerenti sono a carico del Comune committente, il quale all'atto della richiesta dovrà fare un versamento preventivo di lire venti.

8° I residui dei campioni non prontamente alterabili si conservano per un mese dalla data della relazione.

2° — Determinazioni speciali.

OGGETTO DELL'ESAME	QUANTITÀ da presentarsi all'esame	TASSA DELL'ANALISI Unica	Chimica	Microscopica	Batteriologica
		Lire	Lire	Lire	Lire
Aceto.					
a) Ricerche a senso degli art. 451, 452, 453 e 454 del *regolamento speciale per la vigilanza igienica sugli alimenti, sulle bevande e sugli oggetti di uso domestico* 3 agosto 1890, n. 7045, serie 3ª	1 litro	20	»		
b) Determinazione dell'acidità	1/4 di litro	»	5		
c) Ricerca delle alterazioni	1/4 di litro	»	10		
d) Ricerca delle falsificazioni (limitatamente al saggio degli acidi minerali, sostanze, vegetali acri, metalli tossici, sale comune, materie coloranti)	1 litro	»	30		
e) Determinazione della densità, alcool, acidità totale e fissa, estratto, ceneri, glicerina, cremortartaro, e calcolo del rapporto dell'acido acetico all'estratto, e della glicerina all'alcool virtuale	1 litro	»	60		
f) Determinazione dei metalli tossici, *ciascuno*	1 litro	»	30		
Acqua (escluse quelle minerali).					
a) Ricerche a senso degli art. 1, 39, 50 della *legge sulla tutela dell'igiene e della sanità pubblica*; e 133 della *legge comunale e provinciale*, per stabilire la *salubrità* (art. 44 legge sanitaria - V. *Norme*)	2 litri	30			
b) Analisi a senso dell'art. 62, lettera *E*, della legge 22 dicembre 1888, n. 5849, sulla tutela dell'igiene e sanità pubblica, per stabilire la *salubrità delle acque che si intendono destinare all'uso pubblico* (*Acque potabili pei Comuni del Regno* - V. *Norme*) (Caratteri organolettici e fisici; residuo solido, cloro, nitrati, saggio dei nitrati e dell'ammoniaca, azoto albuminoide, ossidabilità, durezza, saggio dei metalli tossici e dell'acido fosforico)	15 a 20 litri circa	400	100	»	50

OGGETTO DELL'ESAME	QUANTITÀ da presentarsi all'esame	TASSA DELL'ANALISI Unica	Chimica	Microscopica	Batteriologica
		Lire	Lire	Lire	Lire
Determinazione della durezza	1 litro	»	10		
Determinazione della calce e della magnesia	2 litri	»	30		
Determinazione di qualunque altro corpo, *ciascuno*	5 a 20 litri	»	20		
Saggio dell'azione sul piombo	10 litri	»	20		
Acque gazose e limonate.					
Ricerche a senso degli art. 461, 462 e 463 del regolamento 3 agosto 1890	2 litri	30	»		
Saggio degli acidi minerali e dei metalli tossici	1/2 litro	»	40		
Ricerche delle falsificazioni (limitatamente alla saccarina e al glucosio)	1 litro	»	40		
Determinazione della glicerina	1 litro	»	15		
Determinazione dei metalli tossici, *ciascuno*	1 litro	»	30		
Aria					
Determinazione dell'acido carbonico	I campioni si debbono prelevare in sito	»	30		
Ricerca dei germi sospesi	1 l.	»	»	»	20
Alcool (Vedi *Spiriti*).					
Birra		»	»	5	
Ricerche a senso degli art. 142, 143, 144, 145, 146 e 147 del regolamento 3 agosto 1890	2 litri	30			
Determinazione del peso specifico, dell'alcool, estratto, acidità, ceneri e calcolo della concentrazione iniziale del mosto e del grado di fermentazione	1 litro	»	30		
Analisi che comprende *b*, e le determinazioni dello zucchero, azoto e acido fosforico	2 litri	»	80		
Determinazione di altri componenti normali, come acidi volatili (acetico solforoso), *ciascuna*	1/2 litro	»	20		
Ricerca di un'avvenuta neutralizzazione	1/2 litro	»	30		
Saggio della colorazione	1/2 litro	»	40		
Saggio dell'acido salicilico	1/2 litro	»	5		
Saggio dei succedanei del luppolo	6 litri	»	100		
Burro (Vedi *Grassi*).					
Ricerche per stabilire se il burro è nelle condizioni prescritte dall'art. 401 del regolam. 3 agosto 1890: e se, oltre a ciò, la vendita di essa si può permettere a senso degli art. 402, 403, 404, 405 e 408 di detto regolamento	150 a 200 gr.	20	»	»	40	20
Cacao e cioccolato.					
Ricerche a senso dell'art. 459 del reg. 3 agosto 1890	100 grammi	»	»	5	
Saggio dei grassi estranei	100 grammi	20			
Determinazione dell'amido, dello zucchero, del grasso, *ciascuna*	100 grammi	»	30		
Determinazione delle ceneri	50 grammi	»	20		
Caffè e succedanei del caffè.			»	10	
Ricerche a senso degli art. 455, 456, 457 del regolamento 3 agosto 1890		»	»	»	40
Caffè crudo.					
Saggio della colorazione artificiale	200 grammi	20			
Caffè torrefatto, macinato.					
Ricerca delle polveri estranee e del caffè esaurito limitatamente alla determinazione dell'acqua, dell'estratto, dell'amido, dello zucchero ed al saggio [illegible]	100 grammi	»	10		
Determinazione della caffeina	200 grammi	»	20		
Succedanei.	100 grammi	»	50		
Determinazione dell'acqua, delle materie estrattive e minerali	160 grammi	»	25		
Candele (V. *Oggetti d'uso domestico*).					
Candito (V. *Sciroppi*)					

OGGETTO DELL'ESAME	QUANTITÀ da presentarsi all'esame	TASSA DELL'ANALISI Unica	Chimica	Microscopica	Batteriologica
		Lire	Lire	Lire	Lire
Carni di animali da macello fresche e preparate (Salumi, sanguinacci).	»	»	»	40	»
a) Ricerche per stabilire la salubrità e quindi permettere la vendita, a senso degli art. 42 della legge sanitaria; 103 del regolamento generale sanitario; 19, 20, 28, 55, 56, 57 e 59 del regol. 3 agosto 1890	500 a 1000 gr.	20 a 30			
b) Saggio dell'alterazione (Determinazione dell'ammoniaca)	100 grammi	»	10		
c) Determinazione dell'acqua	100 grammi	»	5		
d) Saggio dell'amido	50 grammi	»	10		
e) Determinazione dell'amido	100 grammi	»	30		
f) Saggio della colorazione artificiale	100 grammi	»	15		
g) Ricerca delle sostanze conservatrici	200 grammi	»	30		
Carni di animali da cortile e selvaggina Ricerche a senso degli articoli 64, 65, 66, 67 e 68 del regolamento 3 agosto 1890	500 grammi	20			
Carta colorata (V. *Oggetti d'uso*).					
Cereali e legumi.	»	»	»	20	
a) Ricerche per stabilire la salubrità, e quindi permetterne la vendita, a senso degli art. 42 della legge sanitaria; 105, lettera *C*, del regolamento generale sanitario; 118, 119 e 125 del regol. 3 agosto 1890	200 grammi	30	10		
b) Determinazione dell'acqua	100 grammi	»	10		
c) Determinazione della qualità e quantità dei semi estranei (mondiglie)	200 grammi	»			
Colori (V. *Oggetti d'uso*).					
Confetti e preparati di zucchero.					
a) Ricerche a senso dell'art. 134 del regol. 3 agosto 1890	200 grammi	30			
b) Saggio della natura dello zucchero	50 grammi	»	10		
c) Saggio delle materie coloranti nocive	200 grammi	»	15		
d) Ricerca della saccarina	100 grammi	»	10		
e) Determinazione delle ceneri e saggio delle impurità minerali	100 grammi	»	15		
f) Determinazione dell'arsenico, o di altro metallo, *ciascuna*	100 grammi	»	30		
Conserve.					
a) Ricerche a senso degli art. 61, 129 e 130 del regolamento 3 agosto 1890	Una scatola o vaso	30	»	10	20
b) Esame della qualità e dello stato di conservazione	Id.	»	10		
c) Ricerca delle sostanze conservatrici	Id.	»	30		
d) Ricerca dei metalli tossici (stagno, piombo, rame, zinco)	Id.	»	15		
e) Determinazione dei metalli tossici, *ciascuna*	Id.	»	30		
f) Ricerca della colorazione	Id.	»	15		
g) Saggio degli acidi minerali liberi	Id.	»	10		
h) Ricerca della saccarina	Id.	»	10		
i) Determinazione dello zucchero	Id.	»	20		
l) Determinazione dell'acido solforoso	Id.	»	20		
Cosmetici (V. *Profumerie*).					
Crema (V. *Latte*).					
Ricerca a senso dell'art. 100 del regol. 3 agosto 1890	1 litro	20			
Crostacei (V. *Pesci*).					
Dentifrici (V. *Profumerie*).					
Droghe e spezie.	»	»	»	10	
a) Ricerche a senso dell'art. 160 del regol. 3 agosto 1890.	100 grammi	20			
b) Determinazione delle ceneri totali, e della parte insolubile nell'acido cloridrico	50 grammi	»	15		
c) Ricerca delle falsificazioni con materie organiche o droghe esaurite	100 grammi	»	Tariffa d'ore		
Essenze (V. *Spiriti*).					

OGGETTO DELL'ESAME	QUANTITÀ da presentarsi all'esame	TASSA DELL'ANALISI Unica	Chimica	Microscopica	Batteriologica
		Lire	Lire	Lire	Lire
Farine.		»	»	20	
Ricerche a senso degli articoli 105 del regolamento generale, 118, 120 e 121 del regol. 3 agosto 1890	200 grammi	30			
Determinazione dell'acqua e delle sostanze minerali	100 grammi	»	15		
Ricerca del piombo	100 grammi	»	15		
Farine lattee (V. *Conserve*).					
Feci raccolte in recipiente sterilizzato).	»	»	40	20	
Fiori (V. *Oggetti d'uso*).					
Formaggi.	»	»	»	5	
Ricerche a senso degli art. 110 e 111 del regolamento 3 agosto 1890	200 grammi	15			
Ricerca delle alterazioni	200 grammi	»	5		
Determinazione delle ceneri e saggio delle impurità minerali	50 grammi	»	15		
Saggio dei grassi estranei	200 grammi	»	30		
Saggio dei metalli tossici	100 grammi	»	15		
Funghi. Ricerche a senso dell'art. 126 del regol. 3 agosto 1890	100 grammi	10			
Gelati. Ricerche a senso degli articoli 162 e 163 del regolamento 3 agosto 1890	200 grammi	30			
Grembiali (V. *Oggetti d'uso*)					
Grassi animali e vegetali (burro, margarina, strutto, olii).	»	»	»	10	20
1. **Burro** (Vedi).					
2. **Margarina e surrogati del burro.**					
Ricerca a senso degli art. 104, 105, 106, 107 e 108 del regolamento 3 agosto 1890	200 grammi	20			
Grassi animali e vegetali.					
a) Ricerca a senso degli art. 114, 115, 116, 117 del regolamento 3 agosto 1890	200 grammi	20			
a) Determinazione dell'acqua	100 grammi	»	10		
a) Id. del grasso	100 grammi	»	20		
b) Id. del peso specifico	100 grammi	»	10		
c) Id. della rancidità	100 grammi	»	10		
d) Id. delle ceneri e saggio delle sofisticazioni con sostanze minerali	100 grammi	»	15		
e) Ricerca dei grassi estranei	100 grammi	»	30		
f) Ricerca delle materie coloranti estranee	200 grammi	»	10		
g) Ricerca dell'acido borico	200 grammi	»	10		
Indumenti (V. *Oggetti d'uso*).					
Latte e crema.	»	»	»	5	20
1. **Crema** (Vedi).					
2. **Latte.**					
a) Ricerche per stabilire se è nelle condizioni volute dall'art. 96 del regolamento 3 agosto 1890	1 litro	20			
N.B. Per le prove di stalla in caso di contestazioni saranno in più le spese di trasferta.					
b) Determinazione dell'acidità	1/5 di litro	»	5		
c) Determinazione della densità { nel latte	1 litro	»	2		
c) Determinazione della densità { nel siero	1 litro	»	2		
d) Determinazione della densità e del grasso	1 litro	»	15		
e) Determinazione della densità, del grasso e del residuo secco	1 litro	»	20		
f) Determinazione di qualunque altro componente normale e delle ceneri, *ciascuna*	1 litro	»	20		
g) Saggio delle sostanze conservatrici	1 litro	»	20		
Lattesini. Ricerche a senso degli art. 96 e 112 del regolamento 3 agosto 1890	1 litro	20			
Legumi (V. *Cereali*).					

OGGETTO DELL'ESAME	QUANTITÀ da presentarsi all'esame	TASSA DELL'ANALISI			
		Tecnica	Chimica	Microscopica	Batteriologica
		Lire	Lire	Lire	Lire
Lievito di birra.					
a) Determinazione dell'acqua, saggio delle sostanze estranee	»	»	»	»	
b) Determinazione dell'attività	50 grammi	»	25		
Limonate (V. *Acque gazose*).	50 grammi	»	15		
Liquori (V. *Spiriti*).					
Margarina e surrogati del burro (V. *Grassi*).					
Marmellate (V. *Sciroppi*).					
Materie coloranti (V. *Oggetti d'uso*).					
Miele.					
Ricerche a senso dell'art. 431 del regolamento 3 agosto 1890	»	»	»	40	
Molluschi (V. *Pesci*).	200 grammi	30			
Oggetti d'uso personale o domestico.					
1° **Suppellettili da cucina e da tavola, e qualsiasi altro oggetto destinato a porsi in contatto diretto con sostanze alimentari o bevande:**					
a) Ricerche a senso degli articoli 42 della legge sulla sanità pubblica; 407 del regol. generale; 464 e 465 del regolamento 3 agosto 1890:					
Analisi qualitativa	1 pezzo	10			
Analisi quantitativa	1 pezzo	30			
b) Saggio della salubrità delle vernici o smalto	1 pezzo	»	10		
c) Determinazione della quantità di piombo solubile nell'aceto al 4 0/0 di acido acetico	1 pezzo	»	30		
2° **Stagnole e fogli metallici destinati a porsi in diretto contatto con sostanze alimentari:**					
Ricerche a senso degli art. 464 e 465 del regolamento 3 agosto 1890:					
Analisi qualitativa	2 decim. quad.	10			
Analisi quantitativa	2 decim. quad.	30			
3° **Pompe per la birra e sifoni per acque gazose:**					
Ricerche a senso degli art. 464 e 465 del regolamento 3 agosto 1890:					
Analisi qualitativa	1 pezzo	10			
Analisi quantitativa	1 pezzo	30			
4° **Stoffe, tappezzerie, giuocattoli, carte per involti di materie alimentari, ed altri oggetti di uso personale e domestico** (fiori artificiali, candele colorate, oggetti di cartoleria, ecc.):					
a) Ricerche a senso dell'art. 43 della legge sanitaria, dei colori che non debbono usarsi per la colorazione di siffatti oggetti	Quattro decimetri quad. od uno o due pezzi.	40			
b) Determinazione dell'arsenico	Id.	»	30		
c) Determinazione di qualsiasi altro colore nocivo, *caduno*	Id.	»	30		
5° **Colori.**					
Esame della natura dei colori da usarsi per la colorazione delle sostanze alimentari e degli oggetti di uso domestico (art. 43 della legge sanitaria)	1 scatola o boccetta	da 10 a 50			
Olii (V. *Grassi*).					
Pane.	»	»		10	
a) Ricerche a senso degli art. 118, 120, 121 e 122 del regolamento 3 agosto 1890	200 grammi	30			
b) Determinazione dell'acqua e delle ceneri	200 grammi	»	15		
Patate, tuberi.					
Ricerche a senso degli art. 105 del regolamento generale sanitario e 125 del regol. 3 agosto 1890	1 chilogr.	5			

OGGETTO DELL'ESAME	QUANTITÀ da presentarsi all'esame	TASSA DELL'ANALISI			
		Tecnica	Chimica	Microscopica	Batteriologica
		Lire	Lire	Lire	Lire
Pesci alimentari.	»	»	»	10	
a) Ricerche a senso degli art. 118, 120 e 123 del regolamento 3 agosto 1890	250 grammi	30			
b) Esame della materia colorante	200 grammi	»	15		
Determinazione delle ceneri	50 grammi	»	5		
Determinazione dell'acidità	100 grammi	»	10		
Paniglie (gomma, zucchero, essenze).					
Ricerche a senso dell'art. 434 del reg. 3 agosto 1890.	100 grammi	20			
Saggio della natura dello zucchero	50 grammi	»	10		
Ricerca della gelatina	50 grammi	»	15		
d) Determinazione delle sostanze minerali	50 grammi	»	10		
e) Saggio della materia colorante	100 grammi	»	10		
Pesci, crostacei e molluschi freschi o conservati e loro preparati.	»	»	»	10	20
a) Ricerche a senso degli art. 70, 71, 72 e 73 del regolamento 3 agosto 1890	500 grammi	30			
b) Saggio delle materie coloranti artificiali	500 grammi	»	5		
Petrolio.					
a) Ricerche a senso dell'art. 467 del reg. 3 agosto 1890.	1/4 di litro	10			
b) Distillazione frazionata e saggio delle sostanze estranee	1 litro	»	30		
Pollame in genere (V. *Carni di animali da cortile*).					
Profumerie, cosmetici, dentifrici.					
Ricerche a senso dell'art. 43 della legge sanitaria e 466 del regolamento 3 agosto 1890	50 grammi	30			
Salumi, sanguinacci (V. *Carni di animali da macello*)					
Sangue (possibilmente raccolto in un recipiente sterilizzato.	»	»	»	5	20
Saponi per toeletta.					
a) Ricerche a senso dell'articolo 466 del regolamento 3 agosto 1890	100 grammi	20			
b) Determinazione della materia grassa	100 grammi	»	10		
Sciroppi, canditi, marmellate, polpe, gelatine di frutta, succhi vegetali.					
a) Ricerca a senso degli art 435 e 436 del regolamento 3 agosto 1890	100 grammi	20			
b) Saggio della colorazione artificiale	100 grammi	»	10		
c) Ricerca della saccarina	100 grammi	»	10		
d) Ricerca dell'acido borico e salicilico, *ciascuna*	100 grammi	»	10		
e) Saggio dei metalli tossici	50 grammi	»	10		
Selvaggina (V. *Carni di animali da cortile*).					
Sistema nervoso centrale di animali sospetti rabbiosi.	»	»	»	»	20
NB. Inviare l'animale intero, o il cervello in boccetta contenente glicerina neutra purissima.					
Spezie (V. *Droghe*).					
Spiriti e bevande alcooliche.					
a) Ricerca a senso degli art 448, 449 e 450 del regolamento 3 agosto 1890	1 litro	30			
b) Determinazione del grado alcoolometrico	1/10 di litro	»	10		
c) Determinazione delle impurità secondo Röse	1 litro	»	25		
d) Determinazione del peso specifico dell'alcool, estratto, ceneri, ed eventualmente dell'acidità	1/2 litro	»	30		
e) Saggio delle materie coloranti	1/2 litro	»	40		
f) Ricerca di metalli tossici	1/2 litro	»	10		
g) Ricerca delle denaturazioni degli alcool	1 litro	»	20		
Sputi, essudati, pseudomembrane.	»	»	»	10	30
Stagnole (V. *Oggetti d'uso*).					
Stoffe (V. *Oggetti d'uso*).					
Stoviglie (V. *Oggetti d'uso*).					
Suppellettili da cucina e da tavola (V. *Oggetti d'uso*).					

OGGETTO DELL'ESAME	QUANTITÀ da presentarsi all'esame	TASSA DELL'ANALISI Chimica	Microscopica	
		Lire	Lire	Lire
Tappeti (V. *Oggetti d'uso*).				
Tappezzerie (V. *Oggetti d'uso*).				
Tessuti (V. *Oggetti d'uso*).				
The.	»	20	40	
a) Ricerche a senso dell'art. 158 del regolam. 3 agosto 1890	200 grammi	20		
b) Determinazione delle ceneri e saggio delle sostanze minerali estranee	50 grammi	15		
c) Determinazione della teina	50 grammi	50		
d) Determinazione delle materie estrattive e minerali solubili	50 grammi	50		
Tintura per barba e capelli (V. *Profumerie*).				
Uova.				
Ricerche a senso dell'art. 113 del regolamento 3 agosto 1890	»	5		
Vino.	»	»	5	
a) Ricerche a senso degli art. 137, 138, 139, 140 e 141 del regolamento 3 agosto 1890	2 litri	20		
b) Determinazione del grado alcoolometrico	1/2 litro	5		
c) Esame delle alterazioni	1/2 litro	»	15	
d) Saggio della gessatura	1/5 di litro	5		
e) Saggio della colorazione	1/2 litro	15		
f) Polarizzazione	1/2 litro	20		
g) Determinazione di altri principali componenti normali	1/2 litro	20		
h) Determinazione di un acido volatile, come acido acetico, acido solforoso: *ciascuno*	1/2 litro	20		
i) Ricerca dell'acido salicilico	1/2 litro	40		
Visceri animali	»	»	40	5
NB. (Chiusi in alberelle a tappo di smeriglio).				
Zucchero.	»	»	5	
a) Ricerche a senso degli art. 132 e 133 del regolamento 3 agosto 1890	200 grammi	30		
b) Determinazione dello zucchero riduttore	100 grammi	20		
c) Ricerca delle sostanze amidacee e della destrina	100 grammi	5		
d) Determinazione delle ceneri	100 grammi	10		
e) Determinazione dei composti tossici (barite stronziana): *ciascuna*	100 grammi	30		
f) Polarizzazione	100 grammi	20		

Torino, 24 luglio 1894.

Il Sindaco M. VOLI.

Presso le Librerie G. B. PARAVIA e COMP.

Vie Garibaldi 21-23 e Arsenale 29.

Fabbro T. — Brevi nozioni d'igiene . . . . . L. 0 80
— Le parti del corpo umano. Quattro grandi tav. colorate (cent. 65 × 90), con fascic. di testo spiegativo. Sciolte » 7 50
— — Montate su tela con bastoni . . . . . 16 —

Schmidt F. — Anatomia della testa dell'uomo, spiegata con tavole elastiche. Traduz. ital. del dott. D. Bocci » 3 —

SERVIZI E TARIFFE VARIE

Stazioni dei Reali Carabinieri.

Monviso Principale Piazza Carlo Em. II, 4.
Borgo Dora . . . Via Ponte Mosca 14.
Dora Sezione . . Corso S. Maurizio 47.
Po Sezione . . . Via dei Mille 48.
Borgo S. Salvario. » Nizza 71.
Borgo S. Donato . Via Ceva 183.
Moncenisio. . . . » Santa Chiara 52.
Borgo Po . . . . Corso Casale 48.
Borgo S. Salvatore Via Assietta 47.
Regio Parco . . . Casa Demaniale 1174.

Sezioni di Polizia Urbana.

Centrale . . . . . Palazzo Municipale, con stazione di pompieri e servizio di guardia medica notturna.
I. *Municipio* . . . Via Bellezia 6, con servizio medico di beneficenza.
II. *Consolata* . . . Provvisoriamente presso l'Ufficio del Comando.
III. *Vanchiglia* . . Via Vanchiglia 3, con staz. di pompieri e serv. medico di benefic.
IV. *Borgo Nuovo* . Via S. Franc. Paola 25, staz. di pompieri e serviz. med. di benefic.
V. *Valentino* . . . Corso Valentino 5, con staz. di pompieri e serv. medico di benefic.
VI. *Piazza d'Armi* . Via Bellini 6, con staz. di pompieri e servizio medico di benefic.
VII. *S. Donato* . . . Via Cibrario 3, con staz. di pompieri e servizio medico di benefic.
VIII. *Aurora* . . . . Corso Vercelli 4, piano 1, funzionando da pompieri le Guardie Urbane e con servizio medico di beneficenza.
IX. *Porta Nuova* . Via Bogino 15, p. 1.
X. *Oltre Po* . . . Strada di Moncalieri 31, casa Proglio, serv. medico di benefic.
XI. *Stazione P. N.* Posto di guardia (lato arrivi).
XII. *Parco Valentino* Posto di guardia.

Servizio delle Guardie Urbane a punti fissi.

I. Via Garibaldi, angolo via Genova.
II. Via Po, angolo via Accademia Albertina.
III. Via Roma, tra le piazze S. Carlo e Carlo Felice.
IV. Corso Valentino, angolo via Madama Cristina (Scuola Rayneri).
V. Piazza Solferino, angolo via Cernaia.
VI. Corso Duca di Genova, angolo via S. Secondo
VII. Via Garibaldi, angolo via della Consolata e corso Siccardi.
VIII. Piazza S. Martino e via Cernaia.
IX. Via Ponte Mosca, in capo ai corsi Brescia ed Emilia.
X. Via Ponte Mosca, presso la stazione Ferrovia di Lanzo.
XI. Piazza Castello, allo sbocco di via Roma.
XII. Piazza S. Carlo, allo sbocco di via Roma.
XIII. Piazza Carlo Felice, nanti caffè Piemonte.
XIV. Piazza Carlo Felice, nanti caffè Ligure.
XV. Piazza Gran Madre di Dio.

Oltre ai varî mercati sui quali le guardie stanno in permanenza nelle ore in cui sono aperti al pubblico.

Sezioni di Polizia Rurale.

XIII. *Madonna del Pilone* Strada di Casale, casa Luino, n. 192.
XIV. *Lingotto* . . . . . Stradale di Nizza, ai tetti Frè, casa Piano, n. 229.
XV. *Mirafiori* . . . . . In Mirafiori, casa Dallasia, n. 971.
XVI. *Pozzo di Strada* . . Stradale di Francia alla Tesoriera, casa Cafasso, n. 231.
XVII. *Lucento* . . . . . Strada di Pianezza, n. 2, casa Ferroglio.
XVIII. *Mad. di Campagna.* Alla Madonna di Campagna, casa Podio, n. 240.
XIX. *Bertoulla* . . . . . Strada Abbadia Stura, fraz. Barca, casa Magnetti, n. 344.
XX. *Camposanto* . . . . Cimitero Generale.
XXI. *Cavoretto* . . . . . Via ai Ronchi, n. 6.
XXII. *Ponte Stura* . . . . Stradale di Vercelli, n. 240, casa Debernardi.
XXIII. *Pilonetto* . . . . . Stradale di Moncalieri 254, casa Griglio.

Le stazioni di Polizia Rurale sono tutte provviste di pompa per estinzione incendi e le Guardie stesse funzionano da pompieri.

In ogni stazione è pure unito il servizio medico gratuito pei poveri.

Servizio agli Scali Ferroviari.

Trasporti a domicilio. — Per ogni chilogramma di bagaglio 1 cent., colla tassa minima di cent. 40 per ogni gruppo di bagaglio – Questa tassa sarà applicata a ciascun gruppo di bagaglio corrispondente ad un solo scontrino. In caso fossero da ricapitarsi a due o più domicilii, si ripeseranno, e la tassa sarà da applicarsi ripartitamente.

Trasporti dalle vetture ai banchi di consegna, alle sale, ai vagoni e viceversa. —
Per ogni collo di bagaglio che non possa essere portato a mano . . . . . Cent. 10
Per ogni piccolo collo da portarsi a mano . . . . . » 05

Tariffa delle Guide pubbliche.

Per servizio di un'ora o frazione d'ora . . . . . L. 1 —
Per ogni ora in più o frazione d'ora . . . . . » 0 75
Per ogni giornata (dalle 9 alle 17) di 8 ore . . . . . » 6 —

Tariffa dei Facchini.

Per servizio di scorta da uno ad altro punto della città senza interruzione L. 0 30
Per ogni mezz'ora di detto servizio . . . . . » 0 30
» in più o frazione di mezz'ora . . . . . » 0 30
Pel recapito di una lettera o altro oggetto di peso inferiore a mezzo chilogram. » 0 30
Pel trasporto con carico inferiore a 15 chilogrammi . . . . . » 0 50
Id. da 15 a 50 chilogrammi . . . . . » 0 75
Id. oltre i 50 fino a 100 chilogrammi . . . . . » 1 50
Id. » 100 » 200 » . . . . . » 2 25
Id. » 200 » 300 » . . . . . » 3 25
(compreso il nolo del carro, il carico e scarico e consegna nel domicilio).
Per ogni giornata di lavoro di 10 ore . . . . . » 5 —
Per ogni ora di lavoro o in aspettativa . . . . . » 0 75

Tariffa Spazzacamini.

Per ogni camino all'ultimo piano . . . . . Cent. 75
In più, per ogni piano sottostante . . . . . » 15

Per quanto si riferisce all'opera degli spazzacamini in occasione d'incendio, le competenze sono fissate come infra:

	Capo	Garzone	Totale
Per un sol piano di discesa	L. 1 »	0 60	1 60
Per due piani id.	» 1 50	1 »	2 50
Per tre piani id.	» 1 90	1 30	3 20
Per ogni piano in più dei predetti	» 0 30	0 20	»
Nolo di spazzole ed altri arredi occorrenti per la pulitura di canne da camino strette o altrimenti inaccessibili allo spazzacamino .	» »	»	0 5

Cessi pubblici a pagamento (Cent. 10).

...azza Castello, accanto al Palazzo Madama, presso la Stazione tramvie a vapore.
...a Zecca 1.
...azza Carlo Alberto dalla via Principe Amedeo.
...e Garibaldi 16 e Bellezia 2.
...ardino della Cittadella verso v. Bertola
...azza S. Martino.
...Cernaia d'incontro alla via Stampatori.
Piazza Cavour verso via Ospedale.
Ponte in ferro, sponda sinistra verso il Corso Vittorio Eman. II.
Corso Massimo d'Azeglio presso il Castello del Valentino
Piazza Madama Cristina, dalla via Berthollet.
Piazza Emanuele Filiberto, lato destro, d'incontro al corso Regina Margherita.
Piazzale del Camposanto.

Pesi pubblici.

...° Peso piazza Venezia N. 1.
...° Id. id id. 2.
... Id. id. Emanuele Filiberto.
4° Peso piazza Emanuele Filiberto.
5° Id. id. S. Salvario.

Lavatoi pubblici.

...orso Palestro.
Via S. Francesco da Paola rimpetto al 25.
Angolo vie Nizza e Donizetti.
Via Fiochetto.

Ammazzatoio pubblico.

Sul corso Vittorio Emanuele II, tra i corsi Principe Oddone e Principi d'Acaia.

Stazione di Monta Equina.

Corso Principi d'Acaia 48, all'Ammazzatoio.

Appaltatori delle Tettoie e Mercati pubblici.

...udino Cesare, c. Regina Margherita 148 (p. Eman. Filiberto, lotti IV, V e VI).
...orri Giacinto, v. Bastion Verde 1 (p Emanuele Filiberto, Borgo Dora e Madama Cristina, lotti I, III e IX).
...erbotto Gio. Batt., v Valperga Caluso 15 (p. Em. Filiberto, tettoia Bodoni e barriera di Nizza, lotti VII, VIII e X).

Mercati pubblici.

Mercato generale, piazza Eman. Filiberto.
Mercato del bestiame ossia Foro Boario in fondo al corso Vittorio Eman. II in prosecuzione dell'ammazzatoio.
Mercato degli erbaggi, piazze Borgo Dora, Madama Cristina.
Mercato di combustibili, piazza Venezia.
Mercato del vino, piazza Venezia.
Mercato dell'uva, p. Em. Filiberto e barriera di Nizza
Mercato dei bozzoli, c. Vitt Em. II, dalla p. Carlo Felice al corso Re Umberto
Mercato dei foraggi, piazza Venezia.
Mercato di granaglie, corso Oporto 5 (Foro Frumentario).
Tettoia Montebello, angolo vie Montebello e Zecca.
Tettoia Bodoni, piazza Bodoni.

Tariffa per il nolo delle barche sul Po.

dalle ore 6 all'ora dell'accendimento dei pubblici fanali.

Una barca senza rematore, per un'ora o frazione di ora	L. 1 —
Per ogni mezz'ora successiva o frazione di mezz'ora	» 0 50
Barca con rematore, per un'ora o frazione di ora	» 1 50
Per mezz'ora successiva o frazione di mezz'ora	» 0 75
Barca con due rematori, per un'ora o frazione di ora	» 1 80
Per mezz'ora successiva	» 1 —

Capi Barcaiuoli.

Aimaretti Franc. di Antonio, v. Collino 13.
Bobba Eusebio fu Bernardo, v. Brocca 6.
Borgiois Giovanni, v. Circonvallazione 2.
Borgiois Lorenzo, v. Lungo Po 19, fuori Barriera.
Bosio Giuseppe, sponda sinistra del Po tra il ponte in pietra e il ponte in ferro.
Brigatti Vittorio, Val Salice 4.
Brizio Paolo, barriera di Nizza 646.
Demattis Carlo succ. Poletto, casotto di Superga 745.
Forgia Antonio fu Ant., v. Moncalieri 294.
Franchino Gio. ed Aug., fratelli, sponda sinistra del Po tra il ponte in pietra e il ponte in ferro.
Friolo Michele, v. Moncalieri 514.
Frontini Gio., v. Maria Vittoria 58.
Gabutti Gio. fu Gius., v. Moncalieri 600.
Gabutti Gio. di Luigi, v. Moncalieri 56.
Garelli Serafino fu Gius., Borgo Medioevale.
Garrone Alessandro, v. Moncalieri 56.
Groppo Luigi, v. Vanchiglia 36.
Manino Andrea di Gio., v. Circonvallazione 2, casa Tamagno.
Margaria Gius., v. Mad. Cristina 77.
Maronetto Sebastiano, v. Moncalieri 45.
Michelotti Cesare, v. Vanchiglia 2.
Novara Gio., v. Moncalieri 4.
Orsello Francesco fu Giovanni, v. Principe Amedeo 27.
Perola Giovanni, v. Napione 35.
Pesando Giuseppe di Carlo, v. Napione 35.
Peyrano Bartolomeo Antonio e Giacomo fu Andrea, v. Moncalieri 42.
Peyrano Giacomo e Giuseppe fu Antonio, v. Moncalieri 45.
Pregliasco Francesco, v. Venti Settembre 81.
Ronco Luigi, v. Moncalieri 46.
Scalero Luigi, v. dei Fiori 7.
Serra Antonio, Val San Martino 11.
Tarizzo Gius., v. Mad. Cristina 123.
Valgioia Antonio fu Ottavio, v. Tiziano 48.
Vietti Gio., c. Cairoli 20.
Zeppegno Giacomo, v. Moncalieri 306.

Tariffa per le Vetture da piazza.

Per **una corsa** nel perimetro della linea daziaria, dalle ore 6 alle 24	L. 1
Id. dalle ore 24 alle 6	» 1 50
Per la **prima mezz'ora** dalle ore 6 alle 24	» 1 —
Id. dalle ore 24 alle 6	» 1 50
Per la **prima ora** di servizio dalle ore 6 alle 24	» 1 50
Id. dalle ore 24 alle 6	» 2 —
Per **ciascuna mezz'ora** successiva dalle ore 6 alle 24	» 0 75
Id. dalle ore 24 alle 6	» 1 —
Per **ogni collo** che non possa essere contenuto nell'interno della vettura	» 0 20

NB. Non sono considerati come colli i cartoni, i sacchi da notte, i parapioggia ed altri minuti oggetti che il viaggiatore porta a mano. — È in facoltà dei cocchieri o conduttori d'accettare servizio fuori della cinta daziaria, ma in tal caso devono avvertire prima il richiedente di quanto pretendono in più della tariffa, a scanso di contestazioni: ed in difetto di tale avvertimento ed accordo la tariffa non potrà essere elevata per ogni ora che del **50** per cento — Il Camposanto Generale ed il Tiro a Segno s'intendono compresi nella linea daziaria. — Il maggior percorso tra la Barriera di Piacenza ed il Ponte Isabella (o viceversa) è considerato entro cinta, col pagamento del diritto fisso di L. **0.50** oltre la tariffa.

Ragguaglio di Monete estere colle italiane.

STATI	UNITÀ monetarie	VALORE in Lire italiane	SUDDIVISIONE
[illegible]	Fiorino nuovo.	2,47	100 neukreuzer
[illegible]	Franco.	1	100 centesimi.
[illegible]	Milreis.	2,83	1000 reis.
[illegible] marca	Krone.	1,39	100 oere.
[illegible]	Franco.	1	100 centesimi.
[illegible] ania	Marco imperiale	1,23	100 pfennigen.
[illegible] pone	Yen	5,39	10000 rin.
[illegible]	Dramma	1	100 lepta.
[illegible] inglesi	Roupia.	2,376	16 annas, 12 pices.
[illegible] Inghilterra	Lira sterlina.	25,221	20 scellini, 12 pence.
Italia	Lira	1	100 centesimi.
Marocco	Metecal	1,54	12 ukias, 24 flus.
Messico	Peso	5,43	100 centavos.
Norvegia	Corona.	1,389	100 oere.
Olanda	Fiorino.	2,100	100 centesimi.
Persia	Toman.	10	10 kran, 2 panabat.
Portogallo	Milreis.	5,600	1000 reis.
Russia	Rublo	4,01	100 kopieski.
Spagna	Peseta	1	100 centimos.
Stati Uniti	Dollaro.	5,35	100 cents.
Svezia	Kronor.	1,39	100 oere.
Svizzera	Franco.	1	100 centesimi.
Turchia	Ghersh.	0,22	40 paras.

Tabella dei divisori fissi per il calcolo degli interessi

calcolato l'anno in ragione di giorni 360

1 —	36000	5 —	7200	8 75	4114
1 25	28800	5 25	6857	9 —	4000
1 50	24000	5 50	6545	9 25	3892
1 75	21000	5 75	6260	9 50	3789
2 —	18000	6 —	6000	9 75	3692
2 25	16000	6 25	5760	10 —	3600
2 50	14400	6 50	5538	10 25	3512
3 —	12000	6 75	5338	10 50	3428
3 25	11076	7 —	5142	10 75	3349
3 50	10285	7 25	4965	11 —	3272
3 75	9600	7 50	4800	11 25	3200
4 —	9000	7 75	4664	11 50	3130
4 25	8470	8 —	4500	11 75	3061
4 50	8000	8 25	4363	12 —	3000
4 75	7578	8 50	4235	15 —	2400

Regola per servirsi della presente tabella

Moltiplicare la somma mutuata pel numero dei giorni a decorrere, e dividere il prodotto pel divisore fisso della tabella.

Esempio:

Lire 872 per 34 giorni al 7,50 p. 100:

872 × 34 = 29648, diviso 4800 = L. 6,17,66.

TASSA DI BOLLO.

Secondo la nuova legge il bollo per le cambiali e tratte effetti di commercio emessi nello Stato è:

	Fino a 6 mesi	Oltre 6 mesi
Fino a L. 400 con quitanza	L. 0 45	L. 0 25
Da 400 a 200 coi 2/10 e	» 0 34	» 0 58
» 200 a 300 » »	» 0 46	» 0 82
» 300 a 600 » »	» 0 82	» 1 54
» 600 a 1000 » »	» 1 30	» 2 50
» 1000 a 2000 » »	» 2 50	» 4 90
» 2000 a 3000 » »	» 3 70	» 7 30
» 3000 a 4000 » »	» 4 90	» 9 70
» 4000 a 5000 » »	» 6 10	» 12 10
Id. per ogni L. 1000 in più	» 1 20	» 2 40

Ricevute e quitanze:

Per somme da L. 10 a 100	L. 0 05
Oltre L. 100	» 0 10
Ricevute di deposito di valori per custodia	» 0 50
Attestati di autorità ed uffici pubblici	» 0 50
Avvisi d'asta, consegne	» 0 50
Certif. d'esistenza in vita e di cittadinanza	» 0 50
Fedi di battesimo o qualunque attestato rilasciato dalla Curia	L. 0 50
Procure ed autorizzazioni	» 2 »
Istanze, relazioni a Municipi e Prefetture	» 0 50
Imposte: gli originali e le copie degli atti e scritti allo scopo dell'esazione	» 1 »
Scritture e contratti	» 1 »
Scritture d'affitto e locazioni di beni stabili e mobili; rinnovazione, prolungamento e cessione di tali affitti	» 1 »
Colonie parziarie, mezzerie, terzerie	» 1 »
Stampati che si affiggono al pubblico	» 0 50
Testamenti: originali dei testamenti segreti e originali dei verbali di deposito e dei testamenti olografi	» 2 »
Piani, tipi, prospetti, modelli, disegni, dimostrazioni, calcoli:	
Fino a 11 decim. quadrati	» 0 50
Da 11 a 20 » »	» 1 »
Da 20 a 30 » »	» 2 »
Oltre 30 » »	» 4 »

NB. Si avverte che alle cifre esposte per le tasse di bollo devono aggiungersi due decimi, che vengono sanciti da particolari disposizioni di legge, per cui, a cagion d'esempio, il bollo indicato in L. 1 costerà L. 1,20, quello di centesimi 50, centesimi 60, ecc.

Numeri dividendi per i calcoli d'interessi per l'anno commerciale di 360 giorni.

1 — %	36.000	3 1/2 %	10.286	6 — %	6.000	8 1/2 %	4.235
1 1/4 »	28.800	3 3/4 »	9.600	6 1/4 »	5.760	8 3/4 »	4.114
1 1/2 »	24.000	4 — »	9.000	6 1/2 »	5.538	9 — »	4.000
1 3/4 »	20.571	4 1/4 »	8.471	6 3/4 »	5.333	9 1/4 »	3.891
2 — »	18.000	4 1/2 »	8.000	7 — »	5.143	9 1/2 »	3.789
2 1/4 »	16.000	4 3/4 »	7.579	7 1/4 »	4.966	9 3/4 »	3.692
2 1/2 »	14.400	5 — »	7.200	7 1/2 »	4.800	10 — »	3.600
2 3/4 »	13.091	5 1/4 »	6.857	7 3/4 »	4.645	11 — »	3.272
3 — »	12.000	5 1/2 »	6.546	8 — »	4.500	12 — »	3.000
3 1/4 »	11.077	5 3/4 »	6.262	8 1/4 »	4.363	13 — »	2.769

Ecco il mezzo di ottenere quei dividendi, senza dover consultare questa tavola. Supponendo si abbia da cercare l'interesse di L. 4500 per 78 giorni al 5 per cento, si stabiliranno le due proporzioni seguenti:

100 lire : 5 lire : : 4.500 lire : z
360 giorni : z : : 78 giorni : x

Riducendo queste due proporzioni ad una sola, si ha:

36.000 : 5 : : 351.000 : x

Così, dopo aver moltiplicato la somma per il numero di giorni (risultato 351.000), resta a moltiplicarsi il prodotto per 5, tasso dell'interesse, e dividere il nuovo prodotto per 36.000, vale a dire

$$\frac{351.000 \times 5}{36.000} \quad \text{Lire } 48.75.$$

Riassumendo si ha dunque: moltiplicazione della somma per il numero di giorni e divisione per un *numero*, che è il risultato dei giorni dell'anno, più due zeri, diviso per il tasso d'interesse. Dunque, per trovare questo *numero non v'è che ad aggiungere due zeri ai* 360 *giorni dell'anno* se si vuole calcolare secondo l'anno commerciale, o a 365 se si vuole calcolare secondo l'anno civile, *ed a dividere questa cifra pel tasso dell'interesse*, operazione che si fa rapidissimamente, tanto più quando questo tasso è in numeri intieri come 2, 3, 4, 5, ecc.

Tasse di registro dovute per i principali atti e contratti.

(Legge 13 settembre 1874, n. 2077; 23 maggio 1875, n. 2511; 11 gennaio 1880, n. 5439; 29 giugno 1882, n. 835; 14 luglio 1887, n. 4702).

1. Alienazioni, vendite, promesse di vendita, e qualunque altro atto trattativo a titolo oneroso della proprietà, usufrutto, uso o godimento di immobili, nonchè del diritto di escavare, concessioni d'enfiteusi, concessioni d'acqua a tempo indeterminato, ecc.	per ogni 100 lire	L.	4.80
2. Gli stessi atti relativi a mobili	id.	»	2,40
3. Idem per il bestiame, i prodotti agrari, il taglio di boschi	id.	»	0.60
4. Compra e vendita di navi e merci fra commercianti	id.	»	0,60
5. Cessione e retrocessione di crediti, delegazione di pagamento	id.	»	0,78
6. Convenzioni e concordati prima e dopo la dichiarazione di fallimento	id.	»	0,78
7. Locazione di opera liberale o professionale	id.	»	0,30
8. Affitto e locazione di beni stabili o mobili, loro rinnovazione, proroga o cessione, società, ecc	id.	»	0.30
9. Noleggio di bastimenti mercantili	id.	»	0,30
10. Appalto di lavoro, pubblico o privato, riscossioni di dazi, somministrazioni e approvvigionamenti	id.	»	1.20
11. Cauzioni o malleverie per una terza persona; costituzione di pegno o ipoteca per un terzo; fino a L. 1000		»	2,40
Per ogni 1000 lire in più		»	1,20
12. Atti di quietanza e ricognizioni		»	0,30
13. Costituzione di Società di qualunque specie; fino a L. 1000		»	5 00
Per ogni 1000 lire in più		»	1,20
(*) 14. Donazione della proprietà, usufrutto, uso di immobili, rendite, crediti, ragioni fra ascendenti e discendenti	per ogni 100 lire	»	1,20
(*) 15. Idem fra gli sposi nell'atto di matrimonio	id.	»	3,00
(*) 16. Idem tra fratelli e sorelle o in favore di Istituti di beneficenza	id.	»	5,00
(*) 17. Idem fra zii e nipoti	id.	»	6,00
(*) 18. Idem fra cugini germani	id.	»	8,00
(*) 19. Idem fra i parenti e collaterali fino al 10° grado	id.	»	9,00
(*) 20. Idem in ogni altro caso	id.	»	10,00

21. Le trasmissioni per causa di morte in forza di testamento o per successione *ab intestato* sono regolate come le donazioni, con l'aumento di un terzo decimo, escluse soltanto le successioni in linea retta.

22. Per le donazioni a contemplazione di certo e determinato matrimonio, meno quelle indicate al numero 14, la tassa si riduce alla metà.

(*) *La tassa è soggetta alla sovrimposta di tre decimi quando la liberalità risulta da atto tra vivi.*
Le tasse di successione sono uguali a quelle delle donazioni e vanno del pari soggette ai tre decimi di aumento escluse soltanto quelle in linea diretta assoggettabili ai soli due decimi.

COMMERCIO, ARTI E INDUSTRIE

Banchieri.

Banco Giuseppe, v. Pietro Micca 10.
Banc Giulio, v. Bogino 20
Cavario Angelo, ang. v. Principe Amedeo e Carlo Alberto.
De Fernex Gio. e Comp., v. Alfieri 15.
Donn G. e Comp., v. S. Tommaso 28.
Gerard fratelli, via Roma 28, galleria Nazionale.
Henry fratelli, v. Ospedale 24.
Jona-Olivetti, v. Carlo Alberto 24*bis*.
Kuster e C., v. Venti Settembre 54.
Lebet E. (di Emilio Lebet e Augusto Curti), v. Arsenale 17.
Levi e Zenone, v. Finanze 11.
Mazzuchetti A. (di Ida Tappi), v. Bogino 9.
Momigliano Eman. (eredi), v. Genova 1.
Pellegrini e Moris, succ. Mylius I. E., p. Solferino 6.
Rasco frat., v. Ospedale 1.
Regis fratelli, v. Garibaldi 21.
Ridò e C., v. Ospedale 5.
Roggeri Gio., v. Bogino 16.
Sacerdote cav. Emanuele, *commerc. beni stabili*, v. Roma 13.
Sermani e Destex, v. Arcivescovado 18.
Treves, Anau e C., successori, via Venti Settembre 46.
Wackermann Jos. e Comp., via Venti Settembre 35.

Banchieri e Negoz. in Seta.

Bessia frat., v. Ospedale 9.
Bocheis e Comp., v. Ospedale 11.
Charoux padre e figlio, v. Ospedale 1.
Edenholz F., p. Solferino 11.
Garbolo C. e C., v. Arcivescovado 10.
Gasinis fratelli e C., v. Bogino 25.
Gliana fratelli, v. Lagrange 3.
Grasco Eugenio, v. Arsenale 19
Grimontel G. e figlio, p. B.V. Angeli 2.
Gueratti T. (antica Ditta Craponne), via Maria Vittoria 18.
Jacconet G. S., v. Carlo Alberto 17.
Levi Davide, v. Principe Amedo 14.
Luigini e Duprè, v. dei Mille 12.
Mariana Enrico, v. Andrea Doria 13.
Negris cav. Camillo, v. Carlo Alberto 43.
Levi Gius., v. Bogino 23.
Mana e De Martini, v. Arsenale 15.
Marchisio Enrico, v. S. Franc. Paola 9*bis*.
Marsaglia frat. e Comp., p. S. Carlo 1.
Minocchio, Pastore e C., v. Pr. Amedeo 12.
Musso Gius. Ant., v. Lagrange 2.
Pagliero e Negro, v. Cavour 24.
Sacerdote cav. Ezechia, v. Maria Vitt. 26.
Schumacher A., v. S. Franc. da Paola 13.
Segre padre e figli, v. Lagrange 29.
Simigaglia Salomon, erede, v. S. Francesco da Paola 18.
Soldati F. e figli (Ditta), v. Venti Sett. 40.
Soldati Roberto, v. Carlo Alberto 16.
Tachis, Levi e figli, v. Maria Vittoria 10.
Vagnone fratelli, v. Carlo Alberto 19.

Mediatori per le Sete.

Jachia Michele, ✉, v. Venti Settembre 4.
Polliotti Luigi, v. Lagrange 10
Soldati Giuseppe, *accreditato presso la Banca d'Italia*, v. Maria Vittoria 16.
Rosso Augusto, *accreditato presso la Banca d'Italia*, v. Maria Vittoria 18.
Trinchero Ezechiele, v. Cavour 24.
Gatti Ernesto, *accreditato presso la Banca d'Italia*, p. S. Carlo 6.
Montel Felice, v. Nizza 3.
Dupré bar cav. Luigi, *accredit. presso il Banco di Napoli*, c. Valentino 40.
Faccio Gio., p. Vittorio Em. I. 18.
Segre David fu Samuel, v. Roma 43.
Torretta Vinc., v. Mad. Cristina 4.
Delbecchi Ettore, *accred. presso il Banco di Napoli*, v. Bogino 27.
Levi Davide, v. Mercanti 5.
Beltramo Domenico, *accreditato presso il Banco di Napoli*, v. Ospedale 5
Mastrella Ant., v. Ospedale 9
Cravini Ernesto, v. Venti Settembre 8.

Agenti di Cambio.

Costamagna Angelo, uff. ✉, *accreditato al Debito Pubblico e alla Banca d'Italia*, v. Saluzzo 1.
Velasco Felice, ✻, ✉, v. Mad. Cristina 11, *uffizio* v. Finanze 15.

Barberis Giacomo, ☎, *accreditato alla Banca d'Italia*. p. Vitt. Em. I, 12, *uffizio* v. Bogino 4.
Crodara-Visconti Franc., c. Vitt. Em. II, 24, *uffizio* v. Finanze 13.
Giaccone cav. Vittorio, *accreditato presso il Debito Pubblico*, corso Oporto 40, *uffizio* v. Alfieri 18 e Arsenale 10.
Dupré bar. cav. Luigi, c. Valentino 40, *uffizio* via Ospedale 5.
Denina Luigi, ☎, *accreditato presso il Deb. Pubbl. e la Banca d'Italia*, v. Verrua 1, *uffizio* v. Bogino 13.
Morelli Gustavo, *accreditato presso la Banca d'Italia*, v Bogino 35, *uff.* v. Bogino 13.
Moriondo cav. Giuseppe, *accreditato presso il Debito Pubblico e la Banca d'Italia*, v. Lagrange 10.
Deregibus cav. Federico, *accreditato al Debito Pubbl. e presso la Banca d'Italia*, v. Plana 5, *uffizio* v. Bogino 25.
Curioni cav. Augusto, *accredit. presso il Debito Pubblico*, v. Giannone 1, *uffizio* p. Carignano 2.
Colombo Gius., c. Valentino 3, *uffizio* v. Lagrange 5.
Soave Emilio, v. Mazzini 10, *uffizio* via Accad. Albertina 3.
Maffei Giovanni, via Alfieri 24, *uffizio* v. Venti Settembre 31.
Velasco Luigi, *accreditato al Debito Pubblico ed alla Banca d'Italia*, v. Madama Cristina 11, *uffizio* v. Finanze 15
Ovazza Ernesto, via Maria Vittoria 26, *uffizio* v. S. Franc. da Paola 9*bis*.
Bauer Adolfo, v. Ospedale 28, *uffizio* v. Roma 28, Galleria Nazionale.
Barberis Mario, *accredit. al Debito Pubblico*, v. Cavour 44, *uffizio* v. Bogino 4.
Mancardi Guido, v. Pescatori 7, *uffizio* v. Accad. Albertina 3.
Piasco Teresio, via Assietta 30, *uffizio* v Ospedale 1.
Tedeschi Arturo, v. Carlo Alberto 33.
Marentino Achille, v. Garibaldi 57, *uffizio* v. Princ. Amedeo 12.
Nazari di Calabiana cav Filippo, p Carlo Felice 12, *uffizio* v. Venti Sett. 64.
Frignocca Gius., v. Madama Cristina 11, *uffizio*, v. Bogino 25.

Commissionari di Banca e Borsa.

Billotti Simone, v. Roma 20 e Alfieri 5,
Boralevi E. e C., v. Cavour 20.
Codevilla e Rossi, v. Carlo Alberto 9.
Curioni cav. Aug., p. Carignano 2.
Dionisio Gio., v. Cavour 10
Garrone e Norzi, v. Venti Sett. 45.
Gualco e Andreis, v. Ospedale 4*bis*.
Levi M., v. Bogino 35.
Vaudano Carlo, v. Cavour 24.
Venchi Pietro, v. Maria Vitt. 19.

Cambisti e Neg. in Fondi pubblici.

Aprile Eduardo, v. Palazzo di Città 1.
Bianco Giuseppe, v. Pietro Micca 10.
Bono L., v. Milano 16-18.
Borgarello e Torretta, v. Genova 1.
Calciati Gius., p. Lagrange 1.
Calleri Luigi, v. Venti Settembre 50.
Canfari Osman, v. Venti Sett. 69.
CARETTO E NANI, v. Ospedale 5.
Carlotto Gius., v. Nizza 1.
Cocchi G., v. Roma 42.
Colombo Gius., v. Lagrange 5.
Conrotto Luigi, v. Barbaroux 4.
Cornagliotti A., ang. vie Lagrange e Maria Vittoria.
Cottalorda L., v. Venti Settembre 18.
Cottalorda e Bruno, v. Roma 43.
Cravario Angelo, angolo vie Principe Amedeo e Carlo Alberto.
Delmastro C. fu Gio., p. Carlo Felice 7.
Donn G. ☎ e Comp., angolo vie S. Teresa e S. Tommaso 28.
Ferraris Federico, v. Roma 20.
Fubini D., v. Carlo Alberto 7.
Fubini Giacomo fu Israel, v. S. Teresa 12.
Galvano Pietro, v. Bogino 17.
Giai Arcota B., v. S. Teresa 14.
GIULIANI VITTORE, v. Accad. delle Scienze (tra p. Castello e Carignano). Vedi *Annunzi speciali*, pag. 20.
Grasso A. e figlio, v. S Teresa 14.
Jona A. fu G., v. Princ. Amedeo 2.
Lattes Davide, v. Cavour 9.
Lattes Giuseppe, v. Roma 39.
Malvano cugini, v. S. Teresa 0.
Marentino A., v. Principe Amedeo 12.
Musso Cesare, v. Venti Settembre 70.
Nasi cav Federico, v. Venti Sett. 28.
Nizza A., v Garibaldi 6.
Oghiani G. di Giacomo, v. Lagrange 25.
Origlia Mario, p. Carlo Felice 16.
Pugliesi e Negro, v. S Tommaso 2.
Ramella Carlo, v. S. Tommaso 12.
Regis fratelli, v. Garibaldi 21.
Richetti e Treves, v. Maria Vittoria 1.
Roatta fratelli, v. Roma 26.
Treves Don. fu Abram e figlio, v. Bogino 13.
Treves Samuel fu Abram, v Maria Vitt. 21.
Vaudano e Sopetti, v. Lagrange 9.
Villata Gius., v. Arcivescovado 2.
Zucchi Romolo, v. Garibaldi 4.

Seme Bachi.

Alloggi Ern., *rappres.* Società Bacologica Ascolana, v. Maria Vittoria 16.
Barberis Luigi, *rappr. Stab. Solaro di Asti*, stradale di Pianezza 30 (Borgo Cerondo).
Barbero Enrico e C., v. Urbano Rattazzi 5. Vedi *Annunzi spec.*, pag 6.
Clapier Pietro, v. Venti Settembre 50.
Collino G., v. S. Franc. da Paola 11.

...reri C. e Pellegrino, Società Bacologica Torinese, via Nizza 17.
...llo Emilio, v. Parini 5.
...bbi Alberto, p. Vitt. Em. I, 15.
...letta e Decker, v. Gazometro 4.
...tatore fratelli, c. Vitt. Em. II, 40.
...stagno, Peano e C, v. Parini 5, *stabil. Boves*.
...ivardi Romeo, v. dei Fiori 17.
...prandi Felice, c. Siccardi 5
...ra Cesare e C., *Stabil. bacologico in ...Maurizio Canavese*, v. Vanchiglia 10.
...va Giuseppe, v. Vanchiglia 10.
...ietà Bacologica Piemontese, presso l'*Agenzia Agraria Ital.*, v. Stampatori 4.
...dati Roberto, v. Carlo Alberto 16.
...ssa Carlo, v. Madama Cristina 64.
...hes cav. Gius., *gerente* Soc. Bacologica ...basso Piemonte, v. Pr. Tommaso 14*bis*.
...*ione Bacol. di Francia*, v. Mad. Cristina 64.

Bachicoltura.

...raut L. e C., *attrezzi*, v. S. Teresa 4.
...odere Scuola Perroncito e R. Osservatorio per l'insegnamento pratico di bachicoltura e gelsicoltura, strada Cavoretto 115.

Forno per la cottura dei bozzoli.

Bovei Luigi, Barriera di Lanzo, c. p.

Filatoio seta.

Duprè A. (Ditta), v. Priocca 12.

Sete torte, tinte e greggie.

Belassa Gius., v. Barbaroux 8.
CHIESA e COLOMBO succ. **Cassina,** via Barbaroux 9.
Cornaglia Nicolò, v. Venti Sett. 67.
Gallarati Luigi e C., v Mercanti 3.
Martino fratelli, v. Pietro Micca 9.
Varese e Arluno, p. Solferino 7.
Vercelli Aless., v. Palazzo di Città 9.

Assaggiatori e Condizione normale delle Sete.

Bertoldo A. e Comp., v. Ospedale 26.
Saggio Normale delle Sete, v. Ospedale 26.

Velluti e Seterie.

...Ancora, Rossetti B., angolo vie Garibaldi e S. Tommaso.
...Novità, v. Venti Sett. 70
Arnaud e Colombo, v. Roma 18.
...sso Ern., *foulards*, v. Accad. Albert. 27.
...stra F., v. Venti Sett. acc. 49
...elli Emilio, rappr. G. Sacconaghi e ... di Legnano, v. Alfieri 26.
...comba Luigi succ. Bellini, angolo vie ...nti Settembre e Cappel Verde.
...nino e Corti, v. Accad. Scienze 2.
...*br.*, v. S. Secondo 29 e Monferrato 20.
Besson e Mosso, v. Garibaldi 6.
Bezzo fratelli, *tessitura meccanica, stoffe, foulards, ecc.*, v. S. Ottavio 16.
Billi Gio. di G., v. Venti Sett. 57, p 1.
Bosio Carlo e Comp. (Garda e Bounos, successori), v. Roma 2.
Brambilla e Riva, v. Garibaldi 8.
Canonico A., v. Mercanti 9.
Casalis Costantino, v. Accad. Scienze 2.
Chapuis fratelli, v. Pietro Micca 1.

Via Venti Settembre, 56
Chiantore e Rapallino
Depositari dell'Antica Fabbrica **Bernardo Solei**

Chiesa Giulio, v. S. Franc. Paola 18.
Cigolini Carlo e C., v. Porta Palatina 9.
Coggiola G. B., v. Garibaldi 11.
Costamagna e C., v. Mercanti 9, p. 1.
Craveri frat., p. Carignano 6.
Delleani cav. Gaspare, succ. G. Chichizzola e C., p. Castello 23.
Delorme Ant. Jeune, *fabbr cordoni seta*, v. Carlo Alberto 4 e gall. Subalpina.
Depetris Gius., *fabbrica*, c. S. Maurizio 77; *deposito*, gall. Industria Subalpina.
Fagnoni Antonio, p. Em. Filiberto 1.
Feraudi G., *tessitura seta*, v. Deposito 11.
Ferraris Paolo, *fabbrica*, ang. v. Buniva e c. Regina Margherita 43.
Fontana Luigi fu Gio., via Roma 13, p. 1.
Gamna G. B., p. Venezia 1
Ghidini Guglielmo, v. Garibaldi 10, p. 1; *fabbrica* alla barriera di Casale.
Jachia G., erede ved. Jona, v. Genova 3.
Leardi e Ghisio, v. Roma 25.
Levi Gius., v Bogino 23
Liprandi e Colombo (successori), *fabbrica*, c. Regina Margherita 162, p. 1.
Magnanigo e C., p. Solferino 9.
Manifattura di Damaschi e Broccati. Badano, Sazia e C., succ. Bernardo Solei, vicolo Benevello e v. Gaud. Ferrari 6.
Marocco frat., c. Oporto 23.
Martino frat., v. Pietro Micca 9.
Mayer Giulio, v. Roma 30.
Nicolini M., v. Maria Vittoria 21, p. 1.
Pasquina Gius., *specialità tessuti da chiesa*, v. Roma 43, p. 2.
Perotti e Valobra, v. Maria Vittoria 1.
Petiti Fr., v Garibaldi 2, *fabbr.* v Buniva 7.
Piovano Gius., *tessit. seta*, v. Deposito 11.
Rossetti B., via S. Tommaso 28
Ruà Ognissanti, v. Garibaldi 2.
Ruffino e Griggi, v. Barbaroux 13 e dei Mercanti 7.
Sacerdote M. già Matteudi, v. S. Teresa 7.
Segre fratelli, v. dei Mercanti 2, p. 1.
Siliprandi Felice, c. Siccardi 5.
Spazzi Gius., v. Roma 9
Tempo Vittorio, v Venti Sett. 70
Vallino e Pentenero, angolo vie Palazzo di Città e Porta Palatina.
Venturi Paolo e figlio, v. Milano 3, p. 1.
Vola e Quaranta, v. Roma 14.

Nastri in seta.

All'Ancora, Rossetti B., angolo vie Garibaldi e S. Tommaso.
Alloatti e Colonna, v. Venti Settembre 72.
Bertero-Ruà coniugi, v. Roma 18.
Besson e Mosso, v. Garibaldi 6.
Biffi Gio. di G., v. Venti Sett. 57, p. 1.
Cauvin A. e Comp., v. Garibaldi 8, p. 1.
Coggiola G. B., v. Garibaldi 11.
Cortese Tommaso, v. Maria Vittoria 2.
Craveri frat., p. Carignano 6.
Eva Serafino, *fabbrica* in Nole Canavese. *Deposito* v. Bertola 49.
Fagnoni Antonio, p. Em. Filiberto 1.
Fontana Luigi fu Gio, v. Roma 13, p. 1.
Lombard Ernesto, via Lagrange 29.
Lupi Pirro, v. Venti Settembre 76.
Magnanigo e C., *passamanterie e novità*, p. Solferino 9.
Martino fratelli, v. Pietro Micca 9.
Mayer Giulio, v. Roma 30.
Richiardi B. e M. succ. Carena, v. Cottolengo (Martinetto).
Rossetti B., via S. Tommaso 28, p. 1.
Ruà Ognissanti, v. Garibaldi 2.
Tensi e Croce, *fabbrica*, v. Cottolengo 30.
Vola e Quaranta, v. Roma 14.

Trine, Merletti e Garze.

Alla Novità, v. Venti Settembre 70.
Balestra F., v. Venti Sett. 49.

Coniugi BERTERO-RUA
Via Roma, 18. vicino a piazza S. Carlo

Besson e Mosso, v. Garibaldi 6, p. 1.
Boeris Vittorio fu Biagio, v. Alfieri 19.
Bonino Luigi, v. Garibaldi 9, p. 1.
Bosio Carlo e Comp. (Garda e Bounos successori), v. Roma 2.
Bosio Margh., p. S. Carlo 4.
Cauvin A. e Comp., v. Garibaldi 8.
Coggiola G. B., v. Garibaldi 11.
Cortese Tommaso, v. Maria Vittoria 2.
Craveri fratelli, p. Carignano 6.
Danzeri, Santi e C., v. Venti Settembre 60.
Fagnoni Antonio, p. Em. Filiberto 1.
Ferrabino sorelle, v. Garibaldi 9.
Fontana Luigi fu Gio, v. Roma 13.
Francois Pietro, *fabbrica*, v. del Martinetto 8. Isol. 58.
Gaidano Paolo, v. Garibaldi 7.
Jachia G., erede ved. Jona, v. Genova 3.
Lombard Ernesto, v. Lagrange 29.
Magnanigo e C., p. Solferino 9.
Marelli Francesco e figli, v. Roma 29.
Mayer Giulio, v. Roma 30.
Olivero Formento Luisa, v. Venti Sett. 49.
Pasquero Giusta ved., v. S. Teresa 19.
Rossetti B, v. S. Tommaso 28, p. 1.
Ruà Ognissanti, v. Garibaldi 2.
Sacerdote M. succ. Matteudi, v. S. Teresa 7.
Spazzi Giuseppe, v. Roma 9.
Schalck Enrico e C., già Thomas Adams et Cie, strada di Francia 151.
Varese Aless. e figlio, v. S. Tommaso 1.
Vola e Quaranta, v. Roma 14.

Pizzi e Tulli.

Alla Novità, v. Venti Sett. 70.
Ariano Luigi, v. Garibaldi 31.
Balestra F., v. Venti Sett. 51.
Besson e Mosso, v. Garibaldi 6.
Botta Carolina, *fabbr.*, v. S. Franc. Paola 18.
Giovine Camilla, *aggiustatrice*, v. Po 2.
Marelli Franc. e figli, v. Roma 29.
Olivero-Formento Luisa, v. Venti Sett. 49.
Romano Pietro, *fabbrica*, v. Garibaldi 46.

Enrico SCHALCK & C.
già THOMAS ADAMS e C.
FABBRICA
di Pizzi, Tulli e Tende Guipure
Strada di Francia e Strada antica di Rivoli.

Stoffe per Mobili, Vetture e Vagoni Tappeti e Coperte.

Avigdor G. e figli, v. Maria Vittoria 3.
Balestreri E. e C., *rappres.* De Francisco e Bottero, v. Arsenale 38.
Bauchiero Fortunato, strada Circonvallazione 518, Foro Boario.

Via Venti Settembre, 56
CHIANTORE e RAPALLINO
Depositari dell'Antica Fabbrica Bernardo Solei

Donzelli, Giubergia e Salussoglia, via Pietro Micca 1.
Ferrero e Valli, v. Tiziano 45.
Garbaccio A. e C., *tappeti di Smirne*, via Montevecchio 19.
Manifattura di Damaschi e Broccati, Bardano, Sazia e C.ia, succ. Bernardo Solei, vicolo Benevello e v. Gaud. Ferrari 5.
Oneglio Agostino, p. Vitt. Em. I, 4.
Pasquina Giuseppe, v. Roma 43, p. 2.
Payrolero G., ang. v. Po e Carlo Alberto.
Racchi Luigi, v. S. Teresa 2, *fabbrica*, v. Urbano Rattazzi 3.
Rey fratelli (Ditta), v. S. Dalmazzo 24.
Rolando Giuseppe, succ. Rosso Antonio e Comp., v. Garibaldi 12.
Società Coop. Operai Tessitori, via del Mercato 40.
Talucchi L. P. e figli, v. Circonvallaz. 12 (Vanchiglia).
Teglio L., v. Garibaldi 15.
Tensi e Croce, *fabbrica*, v. Cottolengo 30.

Specialità per Lutto.

Allaria C., c. Vittorio Emanuele II, 84.

G. e A. F.lli COSTA Via Garibaldi, 10
Stoffe Nere, Stoffe per Lutto
a richiesta si spediscono campioni
Telefono n. 347

Leardi e Ghisio, v. Roma 25.
Pugliese N., galleria Geisser già Natta 3.

Forniture per sarti, sarte e modiste.

CAPPA E., *forn. per sarti, tessuti, ovatte e mercerie*, v. Venti Settembre 76, p. 1.
Colomba G., v. Roma 15, p. 1.
Galli Pietro, v. Alfieri 4
Raffignone Vitt., v. Po 2
Società Cooperativa Fratellanza Sarti, via Pietro Micca 9.

Mode e Novità.

Alloatti Benedetto, v. Porta Palatina 1.
Alloatti e Colonna, v. Venti Settembre 72.
Andreis Ribotti Teresa, v. Po 11.
Arduino Camillo, v. Venti Sett. 69, p. 1.
Balestra F., v. Venti Sett. 51.
Ballaira, v. Pietro Micca 8, p. 1.
Barabino Zaverio, v. Garibaldi 5.
Barberis M., v. Pietro Micca 10
Bellom Segre, angolo v. Po e p. Castello.
Bertero-Ruà coniugi, v. Roma 18.
Besson e Mosso, v. Garibaldi 6.
Biffi Gio. di G., *nastri, tulli, pizzi, fiori e velluti*, v. Venti Sett. 57, p. 1.
Bocconi fratelli, *alle Città d'Italia*, piazza Castello 19 e via delle Finanze 1.
Brambilla e Riva, v. Garibaldi 8.
Brusa Gius., v. Roma 15.
Callegari Paolina, v. Garibaldi 5.
Calligaris S. V., via Roma 18.
Camusso e Paschero, v. Garibaldi 5.
Cappa E., *spec. per sarte*, v. Venti Sett. 76.
Cortese Tommaso, v. Maria Vittoria 2.

G. e A. F.lli COSTA
Via Garibaldi, 10, con pass. v. Conte Verde, 2.
Grande Casa di Confezione per Signora.

Craveri frat., p. Carignano 6.
De Gaspari e Rosa, p. Castello 19.
Della-Rocca Andrea, ⊜, p. Castello 25.
Dellavalle Ermenegilda, v. Pietro Micca 20.
Desecondi e Soldano, v. Ospedale 4 *bis*.
Distrot-Martini Ida, v. Gazometro 6.
Duvillard N., c. Vitt. Em. II, 68.
Emporio merci, v. Nizza 107.
Ferrero A. M., fratelli, v. Artisti 34.
Fontana coniugi, v. Barbaroux 6, p. 2.
Fontana L. fu Gio., v. Roma 13.
Gardini M., v. Roma 20.
Griffa e Cavagnino, v. Garibaldi 15.
Leardi e Ghisio, v. Roma 25.
Levi fratelli, v. S. Teresa 4.
Lupi Pirro, v. Venti Sett. 76.
Maraschi Achille, v. Roma 35.
Marchesa sorelle, v. Venti Settembre 52.
Martina Vinc., v. Bellezia 15 e Genova 3.
Oldrino G., v. P. Micca, lato di p. Castello.
Oletto e Ramezzana, v. Pietro Micca 1.

Vincenzo Patrilli
Tailleur pour Dames
Torino, Via Pietro Micca, 9.

Patti Vittoria, v. Barolo 27.
Paventa C. e P. Albini v. Pietro Micca 4.
Pavesio E., v. Andrea Doria rimp. all'8.
Portino sorelle, v. Venti Settembre 54, p. 1.
Quirico Ant., ang. vie Roma e Cavour.
Raffignone V., v. Po 2.
Robella Ignazio succ. Perotti e Robella, p. Castello 23.
Rolando Gius., v. Garibaldi 12.
Rubino ed Ugotti, v. Roma 37.
Ruella Gius., piazza Castello 15, p. nob.
Ruffoni G. e Comp., *al Colosseo*, angolo vie Garibaldi e Genova 2.
Sacerdote A., v. Roma 27.
Salvano coniugi, v. Viotti 2.
Santamaria sorelle, v. Pietro Micca 20.
Scolara E., v. S. Tommaso 28.
Siliprandi Felice, c. Siccardi 5.
Timossi Virginio, v. Lagrange 19,
Tortone Pietro, v. Garibaldi 2.
Trivero C., v. Arcivescovado 2.
Turletti A., ang. v. Barbaroux e Mercanti.
Verona G., v. Milano 12, p. 2.

Sarte.

Abrardi Luigia, v. Assarotti 5.
Abrate sorelle, v. Mad. Cristina 6.
Aglioli Rosa, v. Garibaldi 18.
Alisio M., c. S. Martino 8.
Alladio M., p. Corpus Domini 16, p. 1.
Allemano sorelle, v. Carlo Alberto 35.
Andreis-Ribotti Teresa, v. Po 11.
Arnone Maria, v. Po 51.
Audasso A., v. Princ. Tommaso 14 *bis*.
Autino Paola, v. S. Domenico 4, p. 1.
Aymetti-Ceratto, v. Venti Settembre 87.
Balzari sorelle, v. Ospedale 20, p. 2.
Barbano Adele, v. Pietro Micca 20.

Via Pietro Micca, 10
M. BARBERIS
Tailleur pour Dames
Unico prem. con med. d'Oro Esp. Torino 1898

Barberis Serafina, v. S. Franc. Paola 4.
Barotti Giay Angela, v. Acc. Albert. 36.
Barucco Angela, v. Gioberti 26.
Bellezza sorelle, v. Venti Sett. 67, p. 1.
Beltramo Margherita, v. Boucheron 1.

Berruto sorelle, v. Pietro Micca 20.
Berry Francesca, v. Corte d'Appello 5, p. 1.
Bersani sorelle, p. Statuto 9.
Bianco Clementina, v. Torquato Tasso 3.
Bianco Ernesta, v. Po 26, p. 3.
Blanchi A., v. Po 3.
Biangetti N., v. Po 43, p. 3.
Bocca sorelle, v. Mercanti 19.
Boggio Marta, c. Re Umberto 36.
Bondon sorelle, v. Gioberti 26.
Borra Marianna, v. Mazzini 27.
Brossa Clotilde, v. Sebast. Valfrè 18.
Bruneri sorelle, v. Milano 10.
Bruno Lorenzale Felicita, v. dei Mille 42.
Buffa sorelle, v. Carlo Alberto 7, p. 1.
Busca Candida, v. Pietro Micca 4, p. 1.
Cabri sorelle, v. Goito 17.
Cagna sorelle, c. Vinzaglio 15.
Camerano Elvira, c. Valentino 37.
Capriolo Delfina, gall. Ind. Subalpina.
Carbonero sorelle, v. Venti Settembre 37.
Cellerino Isabella, v. dei Mille 42.
Cerruti Francesca, v. Assarotti 8.
Cervieri Paola ved. e figlie, v. Roma 27.
Cesone sorelle, v. Roma 2, p. 2.
Chà D., c. Siccardi 37, p. 1.
Chiapella M., p. Consolata 5.
Chiappa E., v. Lagrange 43
Chiariglione Ermelina, v. Garibaldi 35.
Chiarovano Annetta, v. Bogino 34, p. 1.
Clemente-Conti Teresa, v. Roma 30.
Cogno Elvira, c. Reg. Margherita 112.
Colombatto, v. Gioberti 58.
Coppa ved. Maria, v. Montebello 9.
Cordero e Della Valle, v. Venti Sett. 76.
Cordini, gall. Nazionale, scala A.
Cornaglia Anna, ved. Magra, v. Cavour 1.
Corrado Rosa, v. S. Teresa 12.
Corti Maria, v. Lagrange 4, p. 3.
Costa-Damosso Maria, v. Carlo Alberto 37.
Cova Margherita, v. Rosine 2, p. 2.
Cret-Durando, v. Garibaldi 5.
Dasso Francesca, v. Ospedale 14.
Deambrogio sorelle, c. Valdocco 1.
Derossi sorelle, v. Maria Vittoria 6, p. 1.
Destefanis Marcellina, v. Garibaldi 23.
Durando Francesca, v. Barbaroux 13.
Educatorio delle Sordo-Mute povere, stradale di Francia 73.
Essello Giuseppina, v. Venti Sett. 20.
Faccin Teresa, p. Castello 14.
Fantini Carolina, *scuola di taglio e confezione*, v. Mazzini 50, p. 1.
Fellini Emilia, c. Vitt. Em. II, 96.
Ferraris e Rusconi, v. Roma 32, p. 2.
Ferrero Maria, v. Venti Sett. 58.
Fiorio Rosa, v. Cottolengo 21.
Foa sorelle, v. Carlo Alberto 44.
Fontana coniugi, v. Barbaroux 6.
Fornara Luigia, v. Garibaldi 10.
Fretta Venni, v. Garibaldi 18.
Garabello Maria, v. Sacchi 14.
Gariglio, p. Vitt. Em. I, 11.
Gastaldi M., v. S. Franc. Paola 14.
Genetti F.ª, v. Mazzini 38, p. 1.
Genta-Garrone, v. Orfane 26.
Gerardi E., v. Massena 47.
Gianasso Angela, v. Alfieri 24, p. terreno.
Giroldi Carolina, v. S. Teresa 12.
Grilla Oytana, c. Oporto 13.
Grospietro Celestina, v. Po 20.
Guastalla sorelle, v. Cavour 5.
Guglielminotti e Rollero, v. Garibaldi 3
Idrato Maria Mad. Arnaudo, v. Pescatori 3
Lardu Maddalena, v. Bogino 34, p. 4.
Laudi sorelle, v. Plana 1, p. 1.
Lazzari Eufrosina, v. Genova 22.
Lazzaro sorelle, v. Botero 14.
Leomagno Giovanna, strada di Lan
Lerda sorelle, v. S. Francesco da Paola 12.
Longo D., v. Barbaroux 22.
Lora Luisa, v. Barbaroux 2.
Luchetti Guglielma, v. Venti Sett. 67.
Luera Albina, v. Roma 39, p. 2.
Magra A., v. Cavour 1.
Malano Martina, v. Bellezia 15.
Marchetti-Passera Fortunata, via Andrea Doria 2. p. 1.
Marengo Maria, v. Gio. Berchet 2, p. 3.
Martano Maria, v. Napione 24.
Martini sorelle, v. Monte Pietà 21.
Masera Angela, v. Alfieri 22.
Massa Maria, p. Eman. Filiberto 4, p. 1.
Matta Felicita, p. Vitt. Em. I, 13.
Mendes B., c. Vitt. Em. II, 64.
Merlo Annunziata, v. S. Domenico 5, p. 1.
Moglia Clotilde, v. Gioberti 24.
Monateri M., v. S. Chiara 34.
Moncalvo E., v. Lagrange 31.
Monetti Clementina, v. Assietta 3.
Morari sorelle, v. S. Franc. da Paola 3.
Mortara A., c. Re Umberto 34.
Mosca Camilla, v. Artisti 1.
Moscone sorelle, v. Garibaldi 13.
Musso Teresa, v. Po 46.
Muzio Angela, v. Roma 37.
Nay sorelle, via Corte d'Appello 7, p. 3.
Oletto e Ramezzana, v. Pietro Micca 1
Olivieri F., v. S. Francesco da Paola 12.
Operti C.ua, v. Porta Palatina 9, p. 4.
Paleari sorelle, via dei Mercanti 2, p. 3.
Panier Vittoria ved. Antiglio, v. Cuorgnè 8.
Parmigiane-Rinaldini, c. Vinzaglio 19
Pavese-Bianco Teresa, v. S. Agostino 30.
Peiroleri Emilia, v. Alfieri 3.
Perro Maria, v. Quartieri 6.
Pessione M., v. Berthollet 7.
Piacenza Rosa, v. Garibaldi 5.
Picollo Anna, v. Deposito 3.
Pinardi Albina, v. Nizza 91.
Pionzio vedova, v. Maria Vittoria 38.
Plavier Lucia, v. Massena 18.
Poltroneri Pierina, v. Po 27.
Portino sorelle, v. Venti Sett. 54, p. 1.
Prandi C. v. Po 20.
Quazzolo Giuseppina, p. Carlo Em. I, 1.
Rambaudi Annetta, v. Pio Quinto 14.
Ramello Maddalena, v. Saluzzo 44.

Ratti Isabella, v. Bogino 9.
Rayneri Giuseppina, v. Palazzo Città 7.
Riva Ersilia, v. S. Secondo 24.
Riva Teresa, via Botero 16, scala a destra.
Roetti Maria, v. Bava 9.
Roncetti Margh., v. Giovanni Berchet 2.
Ronco-Andreoni, v. Carlo Alberto 19, p. 1.
Rosso sorelle v. S. Francesco da Paola 37.
Roxero Benedetta, v. Princ. Amedeo 41.
Rucco Teresa, v. Po 42.
Rolussolia-Brosio Natalina, v. Rossini 3.
Salvano coniugi, v. Viotti 2.
Scuola di taglio e confezione, diretta dalla signora Cuffia, v. S. Quintino 14
Sguazzola Elisa, v. Lagrange 25.
Sciolli-Pochettino Cesarina, v. Goito 2.
Serra sorelle, v. Consolata 1.
Serra F., v. Juvara 21.
Sesia Giuseppina, c. Re Umberto 40.
Sinleber Angela, p. Castello 26, p. 3.
Spinelli sorelle, v. Campana 2.
Strolla Anna, v. dell'Arsenale 17, p. 2.
Sumo Antonia, v. S. Teresa 15.
Teghillo, v. Venti Settembre 48.
Tempo Ermellina, v. S. Giulia 31.
Terrani sorelle, v. Bogino 4.
Torta A., v. Garibaldi 5.
Toselli Anna, v. della Rocca 14.
Treves Lia, v. S. Anselmo 13.
Tribaudino sorelle, v. Genova 20.
Turinetto sorelle, gall. Nazionale, scala C.
Ussello Giuseppina, v. S. Anselmo 4.
Vacchino Maria, v. Baretti 36.
Vallerano, c. Regina Margherita 3.
Varetto Teresa, v. Zecca 15.
Vecchio sorelle, v. Bogino 4.
Villa e Strocco, v. Corte d'Appello 5.
Viola Albertina, v. Maria Vittoria 28.
Viotti sorelle, v. Genova 14.
Visca Orsola, v. Genova 15
Vivenza Ines, v. Cavour 9, p. 3.
Zumaglini Petr., v. Finanze 1, p. nobile.

Modiste.

Accoroni Adele, v. S. Massimo 4.
Aimi Giuseppina, v. Cavour 5.
Allaria C., c. Vitt. Em. II, 84.
Allioatti e Colonna, v. Venti Settembre 72.
Amellone Emilia, v. Quattro Marzo 14.
Andreis-Ribotti Teresa, v. Po 11.
Armando Maria, p. Vitt. Em. I, 16.
Arnaudi, v. Gio. Berchet 2.
Audisio Emilia, v. S. Franc. da Paola 29.
Ballaira Maddalena, v. Pietro Micca 8.
Berardi Maria, v. Andrea Doria 9.
Berry Francesca, v. Corte d'App. 5, p. 1.
Berry-Perolini Virginia, v. Corte d'App. 5.
Berra C., v. Roma vicino a p. Castello.
Bertinotti sorelle, v. Garibaldi 57.
Bertotto Marianna, p. Castello rimp. al 17.
Bianco Giacinta, p. Castello rimp. al 16.
Biava Angela, v. S. Secondo 16, p. 2.
Bocca sorelle, v. Mercanti 19.
Bruno-Lorenzale Felicita, v. dei Mille 42.
Brusa Gius., v. Roma 15.
Calligaris S. V., v. Roma 18.
Camera Marietta, v. Bertola 4.
Camusso e Paschero, v. Garibaldi 5.
Capra G., c. S. Maurizio 71.
Capriolo Delfina, galleria Subalpina.
Carbonero sorelle, v. Venti Settembre 37.
Cardone C., v. Venti Sett., accanto al 49.
Carrara M., v. S. Secondo 24.
Cavallero Lucia, p. Castello 14.
Cena Lucia, v. Orfane 17.
Ciastellardo Santina, v. Cernaia 14.
Cornaglia Annetta, v. Garibaldi 17.
Crumeyrolle Luigia, v. Botero 14.
Cussino F., v. Po 48.
Debenedetti-Zumaglini Maria, via Assarotti 8.
Della Rocca Andrea, ☺, p. Castello 25.
Deliavalle Ermenegilda, v. Pietro Micca 20.
Demarti Giovannina, v. Lagrange 32.
Ducatto, v. Pietro Micca 9.
Ferrara C., v. Nizza 33.
Fiandra Tommasina, v. S. Massimo 44.
Gallerato Filomena ved. Bo, v. Perrone 6.
Gallo Antonietta, v. Vanchiglia 4.
Gariglio Carolina, succ. Cattaneo, via Maria Vittoria 2.
Garrone e Gagna, v. Lagrange 31.
Gastaldi M., v. S. Franc. da Paola 14.
Gervino E., v. S. Massimo 1.
Giacomelli Caterina, v. Pietro Micca 4.
Giacomelli Marina, v. Barbaroux 6.
Giardini M., v. Roma 20.
Giletti Delfina, v. Garibaldi 11, p. 1.
Giubergia Annetta, v. Princ. Amedeo 12.
Gravier coniugi, v. S. Secondo 3.
Grisoni Felicita, v. Lagrange 1.
Isnardon Adele, v. Finanze 5.
Lerda sorelle, v. S. Franc. da Paola 12.
Mad.me Lucìe, p. Castello 16.
Magalli E., p. Vitt. Eman. I, 10.
Magnino Teresa, v. Garibaldi 14.
Majotti Rosa, v. S. Tommaso 27, p. 1.
Massarotti, v. Roma 29.
Massei Marianna, v. S. Massimo 10.
Monetti Clementina, v. Assietta 3.
Monti e Beltramo, c. Vitt. Em. II, 36.
Nerva, v. Nizza 3.
Norzi Diamanta, v. Roma 16.
Norzi Elisa, v. Private 2 e Alfieri 24.
Oglengo A., p. Carlo Felice 3.
Osperone V., v. Ospedale 3.
Pagani M., v. S. Secondo 24.
Pagliero Teresa, v. Orfane 27.
Patti Vittoria, v. Barolo 27.
Pautasso L., v. Venti Settembre 62.
Pavesio E., v. Andrea Doria rimp. all'8.
Ponsetto Lucia, c. Regina Margherita 158.
Portino sorelle, v. Venti Sett. 54, p. 1.
Pozzone B., v. Lagrange 28.
Prato Annunziata, v. S. Teresa 19.
Proverbio E., v. Lagrange 14.

Pugliese N., galleria Geisser 3.
Rajneri Adelaide, v. Rocca 18
Rambaudi Annetta, v. Pio Quinto 14.
Remondino Sanino, v. Finanze 2.
Rigamonti Clotilde, v. Andrea Doria 2.
Rosso M., v. Garibaldi 16, p. 1.
Sampò sorelle, v. Accademia Scienze 2.
Santamaria sorelle, v. Pietro Micca 20.
Santi-Leoncini C., v. Roma 1.
Sartoris Maria, v. S. Teresa 4.
Scaravaglio Rosa, v. Andrea Doria 11.
Siffredi E., c. Oporto 21.
Solaro Maria, v. Garibaldi 33.
Spinelli sorelle, v. Campana 2.
Taviani Giuseppina, v. della Rocca 1.
Tempo Ermellina, v. S. Giulia 31.
Ternavasio Giulia, v. Bellezia 12.
Toselli Felicita, v. Alfieri 10.
Trivero C., v. Arcivescovado 2.
Turletti A., succ. Barella, v. Barbaroux 13
Vottero sorelle, v. Zecca 33.

Busti (*Fabbricanti*).

Alasia Pia, v. Ospedale 6.
Audero A., v. Giulio 12.
Belluardi P., gall. Subalpina.
Beluardi, v. Roma 18, galleria Geisser.
Bianco e Frache, v. Mazzini 3.
Cucco Giovanna, c. Vitt. Eman. II, 36.
Deambrogio sor., c. Valdocco 1.
Demarchi E., v. Po 35.
De-Soncini I., v. Basilica 1.

GARDA Sorelle
Corso Vittorio Eman. II, 41, p. 1
Specialità busti su misura, modelli di Parigi

GROSSO LEOPOLDO, v. Roma 12 ang. v. Bertola.
Grosso Luigi e Comp., v. Roma 7, p. 1 e p. Castello 18.
Lanteri sor., v. S. Donato 30.
Lavezzi A., v. Basilica 13, p. 1.
Lenormand M.ta, v. Accad. Albertina 27.
Oliveri Beatrice, v. Roma 41.
Ratti M., v. della Rocca 36, p. 1

Confection de CORSETS
de la plus haute Nouveauté
Méd. d'or Expos. de Turin 1898
Riccardi Erminia
Rue S.te Thérese, 1
Palais Compans

Riconda Delfina, v. Cernaia 16.
Rodi Gius. e C., v. Pietro Micca angolo v. Genova. Vedi *Annunzi spec.*, pag. 11.
Rodi Giuseppe e C., p. S. Carlo 1. Vedi *Annunzi speciali*, pag. 11.
Salmini fratelli, v. Po 18.
Torello-Saracco Modesta, v. Pietro Micca 20
Vassarotti sorelle (succes.), v. Siccardi 2.

Mannequins.

Aimasso L., v. S. Dalmazzo 9.
Canepa Gius., v. Porta Palatina 29, p. 2
Chiampo Gio., v. Viotti 1.
Raffignone Vittorio, v. Po 2.
Raposso G., v. Genova 8.

Sartorie Teatrali.

Clivio-Ricca Teresa, c. S. Maurizio 7.
Prato Franc., v. Palazzo di Città 5.

Sarti.

Abate Gius., v. Bellezia 27.
Abbo G., v. Passalacqua 2.
Abrate Gio., v. Perrone 8.
Actis Giuseppe, v. Borgo Dora 26.
Adamo, v. Mercanti 18.
Aimone Leandro, p. Em. Filiberto 1.
Ancona S., c. S. Martino 7.
Artigianelli Collegio degli, c. Palestro 14.
Audino T., v. Bertola 28
Audisio G., v. dei Mille 6.
Barbieri G., v. Manzoni 5.
Beneton A., v. della Rocca 6.
Berra Franc., v. Roma 32, p. 2.
Bettrone Lor., succ. Romano, via Maria Vittoria 28.
Bocca, v. Giulio 8.
Bocca A., v. Vanchiglia 11.
Bocca Gio., v. Bastion Verde 3.
Boccardo G., v. S. Ottavio 24.
Bolatto, v. Basilica 3, p. 2.
Bono Gius. e figlio, v. Torquato Tasso 1.
Brossa Gio., v. Finanze 3, p. 2.
Buffa Stefano, v. Pietro Micca 8.
Cacciabue Francesco, v. sant'Anselmo 21.
Canziani Luigi, *militare*, v. Zecca 26.
Carrera Franc., v. S. Teresa 7, p. 1.
Cataneo Pietro, v. S. Tommaso 25.
Cavallo Carlo, v. Barbaroux 19.
Cazzola F., p. Saluzzo.
Coda Carlo e P. frat., v. Lagrange 40.
Colombo A., v. S. Secondo 10.
Colombo G., v. S. Franc. Paola 46.
Comba fratelli, v. Vanchiglia 21.
Contenti Gio., v. Maria Vittoria 45.
Cossavella Agostino, via Andrea Doria 11.
Dassano G., v. Gioberti 53.
David Ant., v. Roma 21, p. 1.
De-Giuliano Ippolito, v. Mad. Cristina 15.
Delbosco Tomm., v. S. Franc. da Paola 2.
Delpozzo, v. Principe Tommaso 2.
Demarchi T., v. della Rocca 32, p. 3.
Esposito Pietro, v. Venti Sett. 51, p. 3.
Fachinetti Carlo, v. Vitaliano Donati 1.
Faletti G., v. Porta Palatina 1.
Ferrara, v. Assietta 4.
Ferrara Gius., v. Genova 15.
Ferrari Emilio di Catt. Ferrari-Maffiotti, v. Finanze 7, p. 1.

Ferrero Michele, v. Ospedale 6.
Fontana L., v. Po 57, p. 3.
Forchino Antonio, v. Po 6.
Franchi Giov., v. Garibaldi 46, p. 1.
Gabutti Pietro, v. Alfieri 14, p. 2.
Gaja Gio., v. Finanze 5.
Gambaro, v. S. Chiara 35.
Garriglio, p. Vitt. Em. I, 11.
Gatti Pietro, v. Garibaldi 2, p. 1.
Gaudino Pietro, v. Fabro 10.
Giamminone Carlo, c. S Martino 1.
Gidi Venceslao, v. Vanchiglia 38.
Giovanetti Gius., v. Galliari 14
Gosso Bern., v. Lagrange 5.
Grano Arcangelo, p. Solferino 3.
Grassi, v. S. Domenico 10.
Graziano, p. Madama Cristina 1.
Gualino Gio., v S Secondo 44.
Gussia F., v. Pio Quinto 7.
Lagua Cesare, via Arcivescovado 3, nel locale del R. Patronato.
Castello Ceci, v. Roma 27, p. 2.
Lengo G., v. Cibrario 1.
Lusso Luigi, v. Bertola 33.
Marletti Agostino, v. Massena 24.
Marucchi Pietro, *scuola di taglio*, v. Po 4.
Michetti Vinc., *spec. per ecclesiastici*, via Porta Palatina 13, p. 1.
Migliotti Domenico, v. Mazzini 44.
Mina Paolo, v. Bellezia 35.
Molino Ant., v. Baretti accanto al 10.
Monti Pietro, v. S. Ottavio 7.
Montiferrari G., v. Carlo Alberto 1.
Morando C., v. Po 21.
Morano Gio., v. Berthollet 16, p. 1.
Morra Benedetto, c. Valentino 2.
Motteran Gio., v. Saluzzo 48.
Muzio Franc., p. S. Carlo 2.
Nesi, *spec. per eccles.*, v. Silvio Pellico 21.
Novarino, v. Assietta 4.
Obermito Antonio, v. Po 25.
Oddenino Gius., *Istituto Sordo-Muti*, via Assarotti 12.
Olivero, v. Saluzzo 36.
Patritti V., v. Pietro Micca 9.
Pedussia G. B., v. Accad. Albertina 37.
Peruccio Gius., v. Barolo 18.
Pignatelli, v. S. Massimo 28.
Piovano Gius., v. S. Massimo 46.
Pirino A., v. Barbaroux 7.
Pravier Carlo, v. S Tommaso 3.
Parghè Isidoro, v. Lagrange 32, p. 1.
Rabuffetti G., p. dello Statuto 4.
Raffignone Vitt., *scuola di taglio*, v. Po 2.
Raffignone, v. Cavour 26.
Raimondi A., v. Maria Vittoria 1.
Rauteri Alessandro, v. Mercanti 3.
Rizzano, v. Melchior Gioia 4.
Rottagliatti Aless., v Orto Botanico 3.
Rivara Gio., v. Galliari 16, p. 1.
Roglialti L., p. S. Giovanni 9, p. 2.
Rondoletto, v. Maria Vittoria 28.
Rosetti Domenico, v. S. Anselmo 22.
Rosingana V., v. S. Massimo 38.
Rosmino Paolo, c. Duca di Genova 6.
Rossi Vinc., c. Vitt. Em. II, 71.
Rovetto Gio., v. Barolo 25.
Santanera, v. della Zecca 33.
Sartoria Sud Americana, v. Gazometro 2.
Scagliotti, v. Saccarelli 12.
Scolara Luigi, v. S. Massimo 12.
Solaro Gius., c. Vitt. Em. II. 32.
Sosso Michele, v. Palazzo di Città 10.
Strobino Ant., *spec. per ecclesiastici*, via Ospedale 4 *bis*, p. 4.
Tamagnone, galleria Nazionale ingr. E.
Tarantola Gius., v. Cappel Verde 1.
Taschero Luigi, v. S. Giulia 21.
Teppati Giacomo, strada di Lanzo 12.
Terzetto Marco, v. Rossini 14.
Tirotti Emilio, galleria Umberto I.
Torchio Candido, v. della Caccia 2.
Torino Gio., p. S. Giovanni 9.
Torta Gius., piazzale barriera Milano 59.
Vacchina Gius., c. Princ. Oddone 10, p. 1.
Vado Agostino, v. Milano 3.
Vaira Luigi, v. Porta Palatina 9.
Valenza Vitt., v. Maria Vittoria 17.
Vallero, v. Pio Quinto 11 *bis*.
Vico Gius., v. Sacchi 18.
Videlongo, v. Genova 2.
Videlongo Guido, v. del Fiando 11.
Villata Gio., c. Vercelli 24.
Viscardi Gius., v. Mercanti 5, p. 2.
Zambelloni Gio., v. Po 51.
Zanotti G., v. S. Massimo 46.
Zumaglini Gius., *specialità per militari*. v. Assarotti 8.

Mercanti-Sarti.

Alasonatti A. e figli, succ. Bertelli, via Maria Vittoria 10.
Allocco Giovanni, v. Roma 1, p. 3.
Angelino Lorenzo, v. S. Franc. Paola 33.
Angelino Vitt., p. Vitt. Em. I, 18.
Bajetto R., v. S. Francesco da Paola 2.
Barabino Zaverio, *confezioni per ragazzi*, v. Garibaldi 5, p. 1.
Barale fratelli, v. Roma 17, p. 2.
Beretta L. e C., v. Venti Settembre 67.
Berutti Bartolomeo, c. Casale 12.
Bocconi fratelli, *Alle Città d'Italia*, piazza Castello 19 e v. Finanze 1.
Bono Gius. e figlio, v. Torquato Tasso 1.
Borgogno e Rinaldi, v. Pietro Micca 4.
Bruno C., v. Mazzini 36.
Cagli Gius., v. Lagrange 19.
Campanino Secondo, v. delle Finanze 2.
Carosso e Rovere, v. Bogino 4.
Cerina Vinc., v. Ponte Mosca 1.
Cerutti Gio., v. Roma 25.
Colombo Elia, v. Garibaldi 31.
Comba Garrone Gius.na, v. Lagrange 45.
Coppa Francesco, v. Lagrange 23.
Coppa Severino, v. Lagrange 29, p. 1.

Credito Italiano, Puricelli e Matzuzi (Ditta), c. Vitt. Em. II, 44 *bis*.
Cresta fratelli, p. Corpus Domini.
Debenedetti Vita, v. Garibaldi 27.
Dellabona Stefano, v. Carlo Alberto 1, p. 1.
Dray Gio., p. Castello 14.
Ferrari Emilio di Catterina Ferrari-Maffiotti, v. Finanze 7, p. 1.
Ferrero Gio., v. Cavour 3.
Foa Raffaele, *Magazz. Svizzero*, v. ma 30.
Fumero A., v. S. Teresa 11.
Gagliasso Franc., v. S. Chiara 8.
Gancia, v. Accademia Albertina 25.
Garda e Segre, v. Roma 21.
Giuliani N., v. Roma 26, p. 1.
Gosso Bernardo, v. Lagrange 5.
Grassi Gio., c. Vitt. Em. II, 96.
Iachia M. già Gallico, v. Milano 5.
Jarach fratelli, v. Po 44.
Jona Marco e Gustavo, v. Venti Sett. 60.
Laborat. Istituto delle Rosine, v. Rosine 5.
Levi Lelio, v. Cavour 6.
Luria e Portino, v. S. Teresa 6.
Maraschi Achille, v. Roma 35.
Marengo A., v. Pietro Micca 22.
Martinotti, succ. Barrera, v. Lagrange 3.
Migliau e Vercellone, c. Vitt. Em. II, 58.
Migliau D. e G. di Leone, v. Milano 10-12.
Milani G., v. Carlo Alberto 21.
Montagnana Marco e C., v. Roma vicino a piazza Castello.
Mosca Angelo, *Militare e Borghese*, piazza Carlo Felice 12.
Norzi E. succ. Jachia, v. Roma 18.
Norzi G., v. Cernaia 32.
Novarino Pietro, via Assietta 2 e San Secondo 7 *bis*.
Novascone A., v. Conte Verde 2, piano 2.
Oglietti G., v. Accad. Scienze 2, p. 1.
Oliva Felice, v. Maria Vittoria 2, p. 3.
Oliveri Severo, p. Carignano 6, p. 1.
Pesaro Vitt., v. Milano 16 e Garibaldi
Pozzi e Colombo, v. Garibaldi 6.
Putto Gius., v. Barbaroux 26.
Rabuffetti G., p. Statuto 4.
Raiteri A., v. Roma 26, p. 2.
Raiteri Aless, v. Mercanti 3, p. 1.
Rattazzi Evandro, v. Lagrange 4.
Rosine (R. Istituto delle), v. Rosine 5.
Rosso Domenico, v. S. Massimo 6.
Sacerdote Raffaele, c. Casale 64.
Sartoria Milanese, v. Garibaldi 27.
Savonelli e C., *Alla Giardiniera*, v. Po 1.
Scaletta Pietro, v. Roma 12, p. 2.
Segre Anselmo, v. Garibaldi 14.
Tavarnelli fratelli, v. Lagrange 41.
Torchio Candido, v. della Caccia 2.
Torchio Luigi, v. Garibaldi 10 e Mazzini 21.
Treves S. (Ditta), v. S. Teresa 7.
Vandone G., v. Maria Vittoria 11.
Viale Onorato, *Sartoria Centrale*, v. Porta Palatina 6.
Vipiana E., v. Venti Settembre 58.
Viscardi Gius., v. Mercanti 5, p. 2.

Abiti.

Al Campionario, v. Quattro Marzo 15.
Avigdor E., v. Princ. Amedeo rimpetto al palazzo dell'Accademia delle Scienze.
Bachi fratelli, v. Po 55.
Bachi S., v. Milano 1.
Barabino Zaverio, *confezioni per ragazzi* v. Garibaldi 5, p. 1.
Battagliotti S., v. Venti Sett. 69.
Bocconi fratelli, *Alle Città d'Italia*, piazza Castello 19 e v. Finanze 1.
Cambiano Gius., v. Corte d'Appello 2.
Colombo Raffaele, v. Roma 37.
Debenedetti E., v. Milano 1.
Debenedetti Vita, v. Garibaldi 27.
Finzi e Levi, v. Roma 15.
Foa Raffaele, v. Roma 30.
Garda e Segre, v. Roma 21.
Garda V., angolo vie Roma e Andrea Doria.
Jachia Abram, v. S. Franc. da Paola 9.
Jachia S. fu Gius, v. Venti Sett. 69.
Jona B, *Alla Città di Napoli*, ang. vie Garibaldi e Bellezia.
Levi e Sacerdote, succ., p. Castello 26.
Marchesi e Cajumi, v. S. Teresa 1.
Migliau e Vercellone, c. Vitt. Em. II, 58.
Migliau D. e G. di Leone, v. Milano 10-12.
Norzi G., v. Cernaia 32.
Norzi S., v. Nizza 19.
Peroglio Carlo, p. Em. Filiberto 21.
Pesaro Vitt., v. Milano 16.
Pescarolo Abram, v. Maria Vittoria 19.
Ricci Ernesto, v. Po 22.
Ruffoni G. e Comp., *Al Colosseo*, angolo vie Garibaldi e Genova 2.
Savonelli e C., *Alla Giardiniera*, v. Po 1. ang. p. Castello.
Segre A., *Magazz. Livornese*, v. Milano 1.
Segre Vittorio, v. S. Massimo 4.
Seves, Bertola, Montiferrari e Bozzano, *Alle Provincie d'Italia*, p. Castello 15.
Treves frat., v. Garibaldi 11.
Treves Angelo, v. Principe Amedeo 13.
Treves R., v. Roma 27.
Treves S., v. S. Teresa 7.
Valabrega Samuele, v. Nizza 9

Lanerie e Drapperie.

Alle Quattro Stagioni, v. Venti Sett. 60.
Acino frat., (succ.), *grossisti*, v. Brofferio 3
Anselme Giuliano, c. Oporto 37.
Arduino Camillo, v. Venti Settembre 69.
Audassio coniugi, v. Goffredo Mameli 3
Bachi Gius., c. Oporto 17.
Bachi S., v. Milano 1.
Barabino Zaverio, v. Garibaldi 5.
Barberis Michele, v. Pietro Micca 10.
Bolatto Alessio, v. Venti Sett. 76.
Borgialli, Coda, Valabrega e C., v. Basilica 2
Borsino Tessuti, via Bogino 40, portici Lamarmora.
Brambilla e Riva, v. Garibaldi 8.
Canova V. e C., v. Cernaia 16.

CAPPA E., (*tessuti per gilet e fodere*), v. Venti Settembre 76, p. 1.
Ceratto Gius. e C., v. Alfieri 20.
Cerino-Zegna A., *lanificio*, c. Beccaria 2.
Colomba Garrone Gius.pa, v. Lagrange 45.
Credito Famigl., Faggiani e C., v Bertola 39.
Credito Italiano, Puricelli e Matzuzi, Ditta, c. Vitt. Em. II, 44 *bis*.
Cresta frat., piazza Corpus Domini.
Debenedetti Vita, v. Garibaldi 27.
Denari, Rajneri e C., c. Siccardi 12.
Di Carlo, p. Em. Filib., padiglione a destra.
Fina Bonzanino e Frascaroli, v. Brofferio 1.
Immanueli frat., p. Eman. Filiberto, padiglione lato destro.
Galletti C. e Comp., v. Alfieri 26.
Gava Lodovico, v. Mercanti 17, p. 1.
Golipello Maria, p. Em. Filib., lotto IV.
Finzi e Levi, v. Roma 15.
Fontana, p. Em. Filib., padiglione a destra.
Forestiere e Gemesio, v. Alfieri 21.
Girelli e Pugno, p. Em. Filiberto, padiglione rimp. al 4.
Grondona e V. Vercellone, successori, via Bogino 9.
Jachia M., già Gallico, v. Milano 5.
Jona fratelli, galleria Subalpina.
La Gran Mora, Pogolotti Cesare, via Massena 31.
Leardi e Ghisio, v. Roma 25.
Levi Donato e figli, via Basilica 3, p. e galleria Umberto I.
Levi Lelio, v. Cavour 6.
Levi e Sacerdote, succ., p. Castello 26.
Luria M., v. Venti Settembre 68.
Luzzati C., v. S. Teresa rimp. 19.
Maganza Luigi e Comp., v. Genova 14.
Marchesi e Cajumi, v. S. Teresa 1.
Martina Vinc., v. Bellezia 15 e Genova 3.
Menzio Biagio, p. Em. Filiberto, lotto IV.
Mino A. e Comp., c. Siccardi 16.
Mussa Enrico, v. Bellezia 11-15.
Natali-Pia Giovanna, v. Lagrange 45.
Oltolenghi fratelli, succ. Dina, v. Principe Amedeo 20 *bis*, p. 1.
Perotti e Valobra, v. Maria Vittoria 1.
Pesaro Vitt., v. Milano 16.
Quirico Antonio, ang. vie Roma e Cavour.
Raglia frat., p. Em. Filiberto, padiglione lato destro.
Raglia V. e C, gall. Umberto I.
Reynaudi Orso, *coperte lana*, v. Venti Sett. 74
Rinaldi Giuseppe, p. Solferino 11.
Ronchetti Luigi, *rappr.*, v. Venti Sett. 11.
Rosine (R. Istituto delle), v. Rosine 9.
Serra coniugi, v. Berthollet 18.
Serra e Gajo, v. Garibaldi 8.
Sesia, Veglia e C., c. Re Umberto 6.
Seves, Bertola, Montiferrari e Bozzano, *Alle Provincie d'Italia*, p. Castello 15.
Società Cooperativa Fratellanza Sarti, via Pietro Micca 9.
Sfratta F., v. Venti Settembre 76.
Tedeschi e Vitale, v. S. Quintino 24.
Timossi Virginio, v. Lagrange 19.
Toesca C. e C. succ., c. Oporto 19.
Torrielli Franc., v. Assarotti 9.
Truccone e Comp., v. Maria Vittoria 8.
Ubertalli Pietro e figli, c. Oporto 17.
Valobra L., v. Roma 18.
Venturi Paolo e figlio, v. Milano 3, p. 1.
Zoppis fratelli e C., *fodere per sarti*, corso Vitt. Em. II, 71 e v. Massena 2.

Lanerie e Telerie.

Aimone-Marsan frat., v. Carlo Alberto 29.
Albertini Giac., ☎, succ. Golzio e Albertini, ang. v. Milano e p. Palazzo di Città.
All'Eleganza, v. Corte d'Appello 2.
Arpino e Oytana, v. Quattro Marzo 14.
Bachi Giuseppe, c. Oporto 17.
Balestreri E. e C., *rappr.* De Francisco e Bottero, v. Arsenale 38.
Baratta A., v. Corte d'Appello 2.
Beccio G., v. Accad. Albertina 31.
Bonesio Michele e C., v. Montecuccoli 7 e Ettore Sonnaz 9.
Brambilla e Riva succ. P. Ferraris, via Garibaldi 8.
Buscaiola E., p. Em. Filiberto, padiglione lato sinistro.
Cardellino G. di M., p. Eman. Filiberto 4.
Carisio-Brunetti R. e figlio, v. Milano 1.
Ceratto Ferdinando, v. Milano 3.
Cerutti Olimpia, p. Em. Filiberto, padiglione lato sinistro.
Colombo Michele, via Palazzo di Città 18.
Cortese Tommaso, v. Maria Vittoria 2.
Costa G. e A. frat., via Garibaldi 10.
Credito Famigliare, Faggiani e Comp., via Bertola 39.
Credito Italiano, Ditta Puricelli e Matzuzi, c. Vitt. Em. II, 44 *bis*.
Cresta frat., ang. p. Corpus Domini e via Porta Palatina.
Cuniberti, Goria e Boniscontro, angolo vie Garibaldi e Milano.
Delleani fratelli, v. Garibaldi 10.
Frache Aless. (ved. di), c. Vitt. Em. II, 61.
Frette E. e C., *spec. mantilerie*, v. Venti Settembre 64.
Galetti-Masoero Caterina, p. Em. Filiberto, padiglione lato destro.
Griffa e Cavagnino, v. Garibaldi 15.
Leardi e Ghisio, v. Roma 25.
Leonardo C., p. Em. Filiberto, padiglione lato destro.
Nicol Clara, p. Em. Filiberto, padiglione lato destro.
Nicola frat., v. Roma 23.
Oldrino Gio., via Pietro Micca, lato di piazza Castello.
Olivero Felice, v. Venti Sett. 54.
Payrolero G., ang. v. Po e Carlo Alberto.
Razzetti Teresa, p. Eman. Filiberto 14.

Rolando G. e fratello, v. S. Teresa 12.
Rolando Gius. ang. v. Garibaldi e Milano
Sacco Carolina, p. Em. Filiberto, padiglione lato sinistro.
Sinti A., p. Em. Filib., padiglione a destra.
Serra G. e D., v. S. Secondo 16.
Società Cooperativa Fratellanza Sarti, via Pietro Micca 9.
Toesca C. e C., *grossisti*, c. Oporto 19.
Tosetti Luigi, ang. vie Palazzo di Città e Conte Verde e p. Palazzo di Città 5.
Virani F. succ. Levrone, p. Em. Filib. 4.

Maglierie.

Aimone-Marsan frat., v. Carlo Alberto 29.
Alle Tricoteuses, M. Cortevesio, via Garibaldi 16.
Bevilacqua frat., *fabbrica*, c. Palermo 2.
Bosio fratelli, *fabbrica*, c. Siccardi 26.
Caccia A. e C., v. Botero acc. al 18.
Camusso fratelli, v. Berthollet 9.
Camusso Franc., *fabbr.*, v. Consolata 15.
Canova Gio. e C., c. Re Umberto 12.
Carisio-Brunetti R. e figlio, v. Milano 1.
Demarchi, Civallero e C., *maglierie igieniche, antireumatiche*, v. S. Teresa 10.
Educatorio delle Sordo-Mute povere, stradale di Francia 73.
Filippone e Levi, p. Eman. Filiberto 10.
Fontanella e C., *fabbr.*, v. Giulio 7 e 9.
Gallarati Luigi e C., v. Mercanti 3.
Guarnieri Carlo ⊟, *fabbr. calze (Tricoteuses)*, v. Tiziano 57.
Lavini Cesare, *fabbrica*, angolo vie San Franc. da Paola e Andrea Doria.

Via Venti Settembre, 76
✻ PIRRO LUPI ✻
Deposito Maglierie cotone e lana
Calzetteria Estera e Nazionale

Maffei Riva M., p. Eman. Filiberto 14.
Mascarotti Gius., *fabbrica*, v. Ariosto 1. e c. Regina Margherita 146-148.
Mazzocchi M., *fabbr.*, v. S. Massimo 13.
Naretto Gio., *fabbrica*, v. sant'Ottavio 16.
Neri Gius., v. Roma 31.
Nicola fratelli, v. Roma 23.
Pachner V., *fabbrica*, v. Sacchi 18.
Peretti Angelo, *fabbrica*, c. Vinzaglio 22 e Vittorio Em. II, 109.
Personnaz Luigi, v. S. Massimo 43.
Prochet M. e figli, p. S. Carlo 1.
Reinosso Gio F., *fabbrica*, c. S. Martino 8.
Ricca Gius., v. Milano 18, p. 1.
Righetti E. Nicola, v. Cavour 9, p. 2.
Rodi Gius. e C., v. Pietro Micca angolo v. Genova. V. *Annunzi spec.* pag. 11.
RODI GIUSEPPE e C., p. S. Carlo 1. Vedi *Annunzi spec.* pag. 11.
Romano Giacomo, *fabbrica* c. Dante 5; *negozio* via S. Teresa 4.
Sogno Ant., p. Castello 23, p. 1.
Tensi e Croce, *fabbrica*, v. Cottolengo 30.
Vola Carlo, v. Carlo Alberto 26.

Tessuti con prodotti di pino silvestre antireumatici.

Brovetto fratelli, piazza Carlo Felice 14 e v. Venti Settembre 4.
Carisio-Brunetti R. ✻ e figlio, v. Milano 1.
Demarchi, Civallero e C., v. S. Teresa 10.
Ferri e Molino, v. Milano prima dell'1.

Tessuti Kneipp.

Prato e Hayd, c. Re Umberto 10.

Tessuti antisettici.

Patetta e Decker, v. Gazometro 4.

Tessuti e Filati di Juta.

Balestreri F. e C., *rappr.* De Francisco e Bottero, v. Arsenale 38.
Jutificio de Fernex in Giaveno.
Muzzani A. e C., v. Zecca 15.
Vigo Giuseppe fu Ant., c. S. Martino 3 e *fabbrica* in Grugliasco.

Tessuti e Filati di cotone (*Fabbricanti e Grossisti*).

Assetto frat., di Graziano, *cotonif. a Mathi Torinese, ufficio*, c. Vinzaglio 19.
Bardelli Emilio, rappr. *cotonificio Cantoni di Castellanza*, v. Alfieri 26.
Bass V. e Comp., *fabbrica*, c. Emilia 4.
Bernero Stefano, c. Vinzaglio 17. Vedi *Annunzi speciali*, pag.
Büchi Gio. e figli, c. Oporto 41.
Borelli C. S., p. Em. Filiberto 3.
Borsetti Gioachino, v. Saluzzo 3.
Cardellino G. di M., p. Em. Filiberto 4.
Casalis e Donini, c. Re Umberto 8.
Ceratto Ferdinando, v. Milano 3.

CHAPELLE e GRIBAUDI
Fabbrica di Coperte e Tessuti
FORNITURE per Amministrazioni pubbliche e private **Ospedali, Istituti, Imprese**, ecc.
in diversi generi in lana, cotone e seta
Filati d'ogni genere
Stabilimento in CASTELLAMONTE (Canavese)

Chiecchio R., c. Vinzaglio 7, *fabbrica in Collegno.*
Cotonificio Bergamasso Ponte di Nossa, v. Mercanti 9.
Cotonificio Novarese, rappresentante L. Sella e C., v. Quintino 11.
Cotonificio Pugliese, rappr., Bava fratelli, piazza S. Carlo 4.

Cotonificio Borghi frat., di Milano, rappresent. G. Scalini, c. Siccardi 14.
Doveris fratelli, Venaria Reale.
Fassano e Carasso, *tessitura a Poirino*, v. Carlo Alberto 9.
Fenari, Rajneri e C., c. Siccardi 12.
Filippone e Levi, p. Em. Filiberto 10, p. 1.
Gerard, Koelliker e Comp., p. Statuto 15; *filatura*, Madonna di Campagna.
Ghigo e Casalegno, galleria Umberto I.
Hofmann e C., *tessitura meccanica*, barriera di Lanzo.
Leumann N., *cotonificio*, Borgata Leumann (*Ferr. Torino-Rivoli*), abitaz. p. Statuto 9.
Lovera Pietro, p. Corpus Domini.
Maganza P. e C., v. S. Agostino 16.
Manifattura di Cuorgnè, c. Re Umberto 8.
Manifattura di Rivarolo e di *S. Giorgio Canavese*, v. Alfieri 21 (p. Solferino).
Manifattura d'Annecy e Pont, c. Oporto 26.
Mazzonis P., v. S. Domenico 11.
Nasini, Coggiola e C., c. Oporto 19.
Pagliero Giacinto, già frat. Teppa, piazza Palazzo di Città.
Pastore Vincenzo, *cotonificio*, Martinetto, angolo via Cottolengo.
Peyrot Alberto, p. Solferino 3.
Poma frat. fu Pietro, *fabbr.*, c. Vinzaglio 3.
Poma Anselmo e C., *Cotonificio Valdocco*, v. Ceva 2.
Pozzi Carlo e C., *depos. tessuti stampati*, via Venti Settembre 74.
Prato e Hayd, c. Re Umberto 10.
Revel Carlo, v. Private 2.
Reynaudi Orso, v. Venti Settembre 74.

B. e M. RICHIARDI succ. Carrera
Manifattura
Lucignoli, Nastri, Guernizioni e Fascie
Via Cottolengo (Martinetto)

Ruggero Carlo, c. Duca di Genova 11.
Salliprandi Felice, c. Siccardi 5.
Società Coop. Operai Tessitori, v. Mercato 40.

Antonio Sogno Fabbrica in Poirino
Deposito in Torino
Piazza Castello, 23 e v. Accad. delle Scienze, 1
TELERIE - MANTILERIE - BIANCHERIE

Varello Cauda e C., *tessuti greggi, fodere*, piazza Eman. Filiberto 3.
Videmann e Simondetti, *cotonificio in S. Germano Chisone*, galleria Nazionale, scala D, p. 1.
Wild e Abegg, *stabil.* a Borgone e Bussoleno di Susa; *Cotonif. Dora*, v. Ponza 2.
Wild e Planta, *tessitura* a Piasco Saluzzo; *ufficio* v. Donati 12.

Filetti di cotone (*Strofinacci*).

Società Coop. Operai Tessitori, v. Mercato 40.

Tessuti elastici.

Aymonino cav. uff. Aless., via Roma 4.
Beltrami P., v. Po, 3.
Bender e Martiny, v. Pietro Micca 5 e Monte Pietà 8-10.
CAPPA E., *elastici per calzature, fabbrica bretelle*, v. Venti Settembre 76, p. 1.
Massarotti e Bianco, succ. Duroni, v. Carlo Alberto 21-23.
Rota cav. P. G. (Istituto), p. Carlo Felice 7-9, piazza Lagrange 2 e via Lagrange 40. *Telefono:* n. 284.
Scaglione G. L., p. Carlo Felice 1.

Tessuti di crini veget. ed animali.

Ferrero e Valli, v. Tiziano 45.
Moisello coniugi, v. Chivasso 18.
Pasquina Gius., v. Roma 43, p. 2.
Roggero Carlo, c. Duca di Genova 11.
Società Cooperativa Operai Tessitori, via del Mercato 40.
Talucchi L. P. e figli, via Circonvallazione 12 (Vanchiglia).

Cascami di Cotone, Juta, Lana e Seta.

Borello Gio., *cotoni e iuta, stabil.* in Lucento, v. Verolengo.
Società per la filatura cascami seta di Milano, deposito: v. Venti Settembre 37.
Todros Annibale, via S. Anselmo 28.

Lucignoli (*Manifattura*).

Herrnhut-ing. Bernardo, ang. v. Ormea 27 e Orto Botanico.

Lane (*Fabbricanti e Grossisti*).

Borsetti Gioachino, v. Saluzzo 3.
Bresciano Carlo, rappr. *Lanif. Rossi di Schio*, v. Soperga 46, ang. v. Figlie Militari.
Carari e Comp., v. Venti Settembre 27.
Casalis e Donini, c. Re Umberto 8.
Ceratto Ferdinando v. Milano 3.
Charbonier, Ribet e C., *lane greggie*, via Venti Settembre 36.
Costamagna e C., v. Mercanti 9.
Ercolani Antonio, al R. Parco.
Fenoglio e Vescovo, al Martinetto.
Fiorio frat., *lane di concia*, v. S. Donato, isol. 66.
Gallarati Luigi e C., v. Mercanti 3.
Ghigo e Casalegno, v. Basilica 3.
Giorelli Augusto e C., (nipoti Ettore Giorelli), *lane per materassi*, v. Bogino 23.
Lanificio di Borgosesia, c. Vitt. Em. II, 74.
Manifattura e Lanificio Sella di Collegno, sede v. Garibaldi 46, *stabil* in Collegno.
Marcellino G., *lane per materassi*, via Assarotti 11.

Nasini, Coggiola e C., c. Oporto 19.
Oneglio Agost., *lana vegetale del Giappone*, p. Vitt. Em. I, 4.
Ponzini frat. e C., c. Re Umberto 8.
Prato e Hayd, c. Re Umberto 10.
Reynaudi Orso, *coperte lana*, v. Venti Sett. 74.
Schilling L. e C., *filatura e torcitura di lana pettinata*, barr. di Casale, ponte Regina Margherita.
Strobino Eugenio, v. Venti Settembre 22 gall. Nazionale, scala F.

Maglierie, Mercerie e Telerie.

Alle Tricoteuses, Cortevesio M., v. Garibaldi 16.
Altina, Costantino e Fontana, ang. vie Genova e Pietro Micca.
Assom Domenico, succ. Assom e Matetti, piazzetta Corpus Domini. V. *Annunzi speciali*, pag. 16.
Baravalle L., v. Zecca 12.
Bergagna Ferdinando, padiglione piazza Em. Filiberto rimp. v. Bellezia.
Bistolfi L., v. Garibaldi 14.
Boccardi Carlo, ang p. Em. Filiberto e v. Bellezia.
Bognier Efisio, v. Po 29.
Bolognini L. G., via Basilica 13.
Bolognino Gio. (Ditta), v. S. Teresa 1.
Bonaudi Alberto, succ. Pio Lacchia, v. Po 24.
Borra Luigi, v. Mad. Cristina 11.
Bosio frat., c. Siccardi 26.
Brondino Annetta, gall. Geisser 1.
Brovetto fratelli, piazza Carlo Felice 14 e v Venti Settembre 4.
Brunetti C., v. S. Secondo 7 *bis*.
Bruno Emilia, p. Eman. Filiberto, 2ª fila in fondo.
Capriolo Maddalena, v. Lagrange 38.
Carisio-Brunetti R. ✻ e figlio, v. Milano 1.
Centenari Amilcare, *alla Babilonia*, via Carlo Alberto 31.
Chiappa Teresa, p. Em. Filiberto, padiglione a destra 2ª fila.
Credito Famigliare, Faggiani e C., via Bertola 39.
Credito Italiano (Ditta Puricelli e Matzuzi), c Vitt Em II, 44 *bis*.
Demarchi, Civallero e C., v. S. Teresa 10.
Fantino Maria, v. Andrea Doria rimp. 8.
Ferri e Molino, v. Milano 1.
Fiorio ved., v. Genova 4.
Gaietti Masoero Caterina, p. Emanuele Filiberto 16.
Galvagno-Bossi A., v. Genova 1.
Garda e Deangeli, ang. v. Venti Sett. e Pietro Micca.
GROSSO LEOPOLDO, via Roma 12 angolo via Bertola.
Grosso Luigi e Comp., via Roma 7 e p. Castello 18.
La Gran Mora, Pogolotti C., v. Massena 31.
Levi Lelio, v. Cavour 6.
Lovera Pietro, p. Corpus Domini.
Majoli G. e C., *gross.*, v. Venti Sett. 37.
Mascarotti Gius., v. Ariosto 1 e c. Regina Margherita 146-48.
Mendes Angelo, v. Berthollet 7.
Migliasso V., v. Madama Cristina 6.
Negro Gius., (*Ditta Gianduia*), p. Em. Filiberto, padiglione lato sinistro.
Neri Gius., v. Roma 31.
Nicola fratelli, v. Roma 23.
Olivero Felice e C., v. Venti Sett. 54.
Pagliero Giacinto, p. Palazzo di Città 1.
Payrolero Giac., ang. v. Po e Carlo Alberto.
Prochet M. e figli, p. S. Carlo 1.
Rodi Gius. e C., v. Pietro Micca angolo v. Genova. V. *Annunzi spec.*, pag. 11.
Rodi Gius. e Comp., p. S. Carlo 1. Vedi *Annunzi speciali*, pag. 11.
Ruffatti Gius., v. Accademia Scienze 2. Vedi *Annunzi spec.*, pag.
Tempo Vitt., v. Venti Settembre 70.
Torta Gius, piazz. barriera di Milano 59.
Usseglio coniugi, v. Maria Vittoria 31.
Virani F., succ. Levrone, p. Em. Filiberto 4.
Vola Carlo, v. Carlo Alberto 26.

Telerie.

Assom Domenico, succ. Assom e Matetti, accanto alla chiesa del Corpus Domini, V. *Annunzi spec.*, p. 16.
Bachi Gius., c. Oporto 17.
Bagna e Borgialli, v. Alfieri 26.
Bertagna Alfonso, *grossista*, via Davide Bertolotti 2.
Bolognini L. G., v. Basilica 13.
Bolognino Bernardino, v. Palazzo Città 6.
Bolognino Gio. (Ditta), v. S. Teresa 1.
Borelli C. S., p. Em. Filiberto 3.
Brovetto fratelli, p Carlo Felice 14 e v. Venti Settembre 4.
Calandra Claudio e C., *grossisti*, v. Botero 6.
Carignano Franc., *grossista*, angolo vie Porta Palatina e Quattro Marzo.
Carisio-Brunetti R. ✻ e figlio, v. Milano 1.
Cleretti e Regis, *grossisti*, v. Mercanti 19.
Demarchi Giacinto v. Venti Settembre 78.
Demarchi, Civallero e C., v. S Teresa 10.
Dettoni, Perotti e C., succ Porrera, *grossisti*, ang. v. Cappel Verde e Porta Palatina.
Fantino Maria, v. Andrea Doria rimp. 8.
Ferri e Molino, v. Milano 1.
Frette E. e C., v. Venti Settembre 64.
Lanzone frat. (Ditta), *grossisti*, ang. c. Re Umberto e v. Brofferio 1.
Levi Donato e figli, galleria Umberto 1.
Luzzati C., v. S. Teresa rimpetto al 19.
Martinolo Enrico, angolo vie Monte di Pietà e Botero.
Masante Lorenzo, v. Mazzini 10.
Olivero Felice e C., v. Venti Settembre 54.
Papone e Solera, v. Palazzo di Città 5.
Peroglio Carlo, p. Em. Filiberto 21.

Prato e Hayd, c. Re Umberto 10
Prochet M. e figli, p. S. Carlo 1.
Rodi Gius. e C., piazza S. Carlo 1. Vedi *Ann. speciali*, pag. 11.
RODI GIUS. e COMP., v. Pietro Micca ang. v. Genova. V. *Annunzi spec.*, p. 11.
Salini Giulio, c. Siccardi 14.
Sogno Ant., p Castello 23, p. 1, *fabbrica* in Pozzino.
Vola Carlo, v. Carlo Alberto 26.
Zerdone e Viola, *grossisti*, v. Genova 14.
Zottero Ignazio (Ditta), ang. vie del Palazzo di Città 7 e Venti Settembre.

Biancherie.

Alla Città di Torino, v. Lagrange 11.
Alla Diagonale, v. Botero acc. al 18.
Alle Forbici d'Argento, v. Cernaia 40.
Bajetto sorelle, v. Po 7.
Balma sorelle, *lingeriste*, via Torquato Tasso 9.
Baravalle L., v. Zecca 12.
Beluardi, v. Roma 18, gall. Geisser.
Beniamino, v. Garibaldi 55.
Bertramo M., v. Berthollet 6.
Berutto Anna, v. Garibaldi 40.
Besson e Mosso, v. Garibaldi 6.
Bianco e Frache v. Mazzini 3.
Bonvignat E., v. S. Tommaso 27.
Borocchetti Ernesta, v. Mazzini ang. via S. Massimo 41.
Boeris Vitt. fu Biagio, v. Alfieri 19.
Bonardi ved., v. Garibaldi 28.
Borelli C. S., p. Em. Filiberto 3.
Boyer R., v. Maria Adelaide 1.
Brondino Annetta, gall. Geisser.
Brondino L., v. Ospedale 4 *bis*.
Brovetto fratelli, p Carlo Felice 14.
Calligaris S. V., v. S. Teresa 4, gall. Geisser.
Carisio Brunetti R. ✻ e figlio, v. Milano 1.
Carevaris sor., v. Carlo Alberto 19. p. 2.
Carlino R., v. Venti Settembre 62-64.
Cauvin A. e C., v. Garibaldi 8.
Cera sorelle, v. Garibaldi 20.
Chionevale Giuseppa, c Princ. Oddone 23.
Cometto M., p Vitt Em. I, 8.
Core e Molineri, p. Castello 22.
Cortese Tommaso, v. Maria Vittoria 2.
Danzeri, Santi e C., v. Venti Settembre 60.
Demarchi E., v. Po 35.
Demarchi, Civallero e C., v S Teresa 10.
Fantino Maria, v. Andrea Doria rimp. 8.
Fenda sorelle, v Lagrange 32
Ferrero E., v. Venti Settembre 20.
Filippone e Levi, p. Eman. Filiberto 10.
Fusche A. (ved. di), c. Vitt. Em. II, 61.
Frette E. e C., v. Venti Sett. 64.
Gagnola Maria, v. Principe Amedeo 32.
Giordano Paolo, v. Garibaldi 7.
Gollesio, v Burdin 4
Gomba Luigi, v. Galliari 27.
Garda e Bounous, succ. Schostal e Härtlein, v. Roma 3.
Garda e Deangeli, ang. v. Venti Sett. e Pietro Micca.
Gonella C., v. Roma 13
GROSSO LEOPOLDO, via Roma 12 angolo via Bertola.
Grosso Luigi e Comp., p. Castello 18.
Isacco Giovanna, v. Porta Palatina 16.
Laboratorio dell'Ist. delle Rosine, v. Rosine 5.
Laborat. Gran Madre di Dio, v. Villa Regina 21
Maina E., v. S. Tommaso 2 angolo via Garibaldi.
Majrano sorelle, v. Silvio Pellico 16.
Marzano Ieannette, v. Garibaldi 11 *bis*.
Migliasso V., v. Mad. Cristina 6.
Negro Annetta, v. Venti Settembre 48.
Nicol Ernesto, galleria Umberto I.
Nicola fratelli, v. Roma 23.
Olivero Felice e C., v. Venti Sett. 54.
Orvieto Enrico, v. Finanze 13.
Pelizzoni Giuseppe, via Gioberti 38.
Prochet M. e figli, p. S. Carlo 1.
Razzetti Teresa, p. Eman. Filiberto 14.
Rizzoli Lucia, v. Cavour 6.
Rodi Gius. e C., v. Pietro Micca angolo v. Genova. V. *Annunzi spec.*, pag. 11.
Rodi Giuseppe e C., p. S. Carlo 1. Vedi *Annunzi speciali*, pag. 11.
Rovere T., v. Roma 7.
Ruffatti Gius., v. Accademia Scienze 2. Vedi *Annunzi speciali*, pag.
Salvini Albina, v. Andrea Doria 2.
Sogno Ant., p. Castello 23, p. 1.
Stampanone e Comp., c. Vitt. Em. II, 63.
Todros L., v. Pietro Micca 12.
Vola Carlo, v. Carlo Alberto 26.
Vola S., v. Po 55.

Tende Guipure.

Ariano Luigi, v. Garibaldi 31.

Enrico SCHALCK & C.
già THOMAS ADAMS e C.
FABBRICA
di Pizzi, Tulli e Tende Guipure
Strada di Francia e Strada antica di Rivoli.

Calzettai.

Alle Tricoteuses, M. Cortevesio, via Garibaldi 16.
Giacometti Domenico, succ. Rastelli, via Maria Vittoria 28
Guarnieri Carlo, ✉, *fabb. calze tricoteuses*, v. Tiziano 57.
Lavini Cesare *fabbrica*, ang. v. S. Franc. da Paola e Andrea Doria.
Lupi Pirro, *rappr.*, v Venti Settembre 76.
Mascarotti Gius., *fabbrica*, v. Ariosto 1 e c. Regina Margherita 146-48.
Piccotti fratelli, p. S. Carlo 4.
Tensi e Croce, v. Cottolengo 30.

Finti colli, Polsini, Cravatte e Camicie.

Alla Città di Torino, v. Lagrange 11.
Al Regno delle Cravatte, v. Roma 13.
Aimerito F., v. Accademia Albertina 29.
Altobelli Paolina, *fabbr. camicie*, galleria Nazionale, scala E.
Baravalle L., v. Zocca 12.
Berto coniugi, v. Roma 40.
Bistolfi L., v. Garibaldi 14.
Boero V.e Comp., *fabbr.*, v. Carlo Promis 5.
Borgarino ved., già Prino, v. Barbaroux 10.
Botto Panacea, v. Finanze 9, p. 3.
Brondino Annetta, galleria. Geisser.
Brondino L., *ingrosso e minuto*, v. Ospedale 4 *bis*, p. 1.
Cassina vedova, v. Po 36.
Carpi A., *fabbr. cravatte*, v. Conte Verde 7.
Cavajà A., v. Roma 1.
Cestari sorelle, *fabbr. camicie, colli*, via S. Quintino 15.
Costa Giulia, p. Castello 22.
Crida Oddone, c. Vitt. Em. II, 60.
De-Ferrari Maria, v. Po 25.
Educatorio delle Sordo-Mute povere, stradale di Francia 73.
Fagnoni Antonio, p. Em. Filiberto 1.
Frenckel E. ved., *fabbr. camicie*, v. Po 2.
Gamba Luigi, v. Galliari 27.
Garda e Deangeli, ang. v. Venti Sett. e Pietro Micca.
Gonella C., v. Roma 13.
GROSSO LEOPOLDO, via Roma 12 angolo v. Bertola.
Grosso Luigi e Comp., via Roma 7, p. 1 e p. Castello 18.
Jourdan A ,ang. v. Barbaroux e p. Castello.
Lamberti G., ang. vie Po ed Accademia Albertina.
La Nazionale fabbrica , v. Maria Vitt. 1.
Maina sorelle, v. Berthollet 11 e S. Anselmo 13, p. 1.
Maina Eman., v. Garibaldi 11 e Po 21.
Maina Gius., v. Porta Palatina 1.
Marchiandi A., p. Castello 23.
Marzano Ieannette, v. Garibaldi 11 *bis*.
Marocco fratelli, *grossisti*, c. Oporto 25.
Mighasso V., v. Madama Cristina 6.
Mighavacca Annibale, v. Cernaia 42
Mighore Maria, v. Garibaldi 26.
Molino F., *cravatte*, v. Venti Sett 70.
Negro Annetta, v. Venti Settembre 48.
Neri Giuseppe, v. Roma 31.
Orvieto Enr., v. Finanze 13.
Parmigiani E., p. Castello 26.
Pelizzoni Gius , v. Gioberti 38.
Perussia Felice, *fabbrica*, p. Venezia 3.
Rodi Gius. e C , v. Pietro Micca angolo v. Genova. V. *Annunzi spec.*, pag. 11.
Rodi Gius. e C., p. S Carlo 1. V. *Annunzi speciali*, pag. 11.
Ruffatti Gius., v. Accad. delle Scienze 2. Vedi *Annunzi speciali*, pag.
Stampanone e Comp., c. Vitt Em. II, 63.
Tavolini Cecilia, p. Carlo Felice 9.
Todros L., v. Pietro Micca 12.
Vassarotti sorelle (succ.), v. Siccardi 2.
Vivalda sorelle, p. Castello 25.
Zanoletti, succ Andrè, v. Lagrange 43.
Zappino Nicola, *fabbrica di cravatte*, via S. Chiara 20.

Stiratrici.

Ajmo Margherita, c. Vitt. Em. II, 80.
Alessio Teresa, p. Statuto 8-10.
Allemano Camilla, v. Vanchiglia 2.
Baiocchi Assunta, v. Accad. Albert. 37.
Barberis Luigia, v. Cavour 5.
Belino Basilissa, c. Reg. Margherita 141.
Boalino Carola, v. Garibaldi 13.
Bonardi Ninfa, vic. Tre Quartini 3.
Bonino sorelle, c. Palestro 1.
Botto sorelle, v. Massena 17.
Brero Luigia, v. S. Chiara 33.
Bronzino sorelle, c. Vitt. Em. II, 98.
Carbonatto Carolina, v. Vanchiglia 6.
Casone Larina, v. Mad. Cristina 37.
Cavallo Amalia, v. Perrone 13.
Cestari sorelle, v. S. Quintino 15.
Chiappella Annetta, v. Ospedale 45.
Chienevale Giuseppina, c. Pr. Oddone 23.
Cinquatti Adelaide, v. dei Fiori 4.
Cremonesi Margh., v. Roma 38.
Daniele Angela, v. Gazometro 16.
Debattista Margh., v. S. Donato 3.
Dellanegra Leonilda, v. Giac. Leopardi 6.
Ferrante, v. Berthollet 7.
Ferrero Margh., v. S. Franc. Paola 44.
Ferroglio Teresa, v. Venti Sett. 6.
Franco Teresa, v. Ponte Mosca 23 *bis*.
Gabriolo T., v. Ormea 8.
Gammalero Francesca, v. S. Massimo 53.
Garella coniugi, v. Manzoni 7, Cernaia 1 e Amedeo Avogadro 2.
Garella sor. e Rolando G., v. Assarotti 11.
Garnero Teresa, v. Bava 3.
Gatto M., v. Roma 20.
Giacobino Caterina, v. Genova 24.
Gilardi Amelia, v. Maria Vitt. 23.
Griffa Virginia, v. Zecca 26.
Lana Giuseppina, v. Princ. Amedeo 1.
Martini sor., c. Valentino 24.
Novena M., c. Re Umberto 31.
Pavia Malvina, v. S. Massimo 46.
Piumetti Olimpia, v. Cavour 12.
Prina coniugi, p. Savoia 2.
Riccardi Paola, v. Accad. Albertina 27.
Selvatico Maria, v. Princ. Amedeo 47.
Serafino sorelle, p. Statuto 18.
Solaro Antonietta, c. Duca di Genova 6.
Spadetti coniugi, v. Po 2, scala destra.
Stupenengo Giuseppina, v. Perrone 8.
Succhetti Francesca, p. S. Martino 9.
Taricco Elisabetta, v. Ponte Mosca 14.
Valenza sor., v. S. Secondo 30.
Valfrè Irene, strada di Francia 9.

Manganatori e Apparecchiatori di Stoffe.

Gachet Gasp. (Ditta), v. Vanchiglia 27.
Grosso A., v. Principe Tommaso 39 e c. Valentino 17.

Tintori, Digrassatori e Soppressatori.

Aliberti Gio., *tintoria in seta*, v. Caselle 8.
Allemanno Gio., via Cernaia 40 e via Vanchiglia 2.
Artero A., *tint. e stamp.*, v. Vanchiglia 44.
Bardelli Emilio, rappr. E. Deangeli e C., Milano, v. Alfieri 26.
Battuello succ. Devalle, c. Palestro 8.
Bauquel Jeune, v. Garibaldi 17 e corso Re Umberto 29.

BAUQUEL
LABORATORIO A VAPORE
Via Moncalieri, 12, casa propria
Succursali { Via Roma, 14. / Via S. Francesco da Paola, 10 bis

Bertola D., c. Siccardi 15.
Bianchi A., v. S. Secondo 12.
Bianchi Annetta, c. Duca di Genova 9.
Bourgeois Costantino, c. Casale 95.
Bragotti M. e figlio, *fabbr. vasche per tintori*, p. Vittorio Eman. I, 14.
Briatta Maria, v. Princ. Amedeo 27.
Canta Carolina, v. Orfane 25.
Canta Delfina, v. Barbaroux 34.
Capello Carolina, v. Lagrange 19.
Caranzano Maria, ang. v. dei Fiori 16 e Baretti.
Cerato coniugi, v. Carrozzai 4.
Ceppi Giuseppina, v. della Zecca 23.
Ceresa Giovanna, v. Campana 1.
Chiara A., v. S. Teresa 19.
Coffano Biagio, v. Carlo Alberto 39.
Corino, v. dei Quartieri 2.
Cortese Ant., v. S. Secondo 26.
Croce Paola, ved. Ciajolo, p. Emanuele Filiberto 24.
Crovella Domen., corso San Maurizio 19 galleria Umberto 1 e c. Siccardi 26.
De-Ambrogi ved., p. Mad. Cristina 7.
Deasti Caterina, v. Garibaldi 31.
Destefanis, p. Statuto 1.
Dotto-Renaud vedova, galleria Geisser, c. Vitt. Em. II, 73 e v. Artisti 38.
Fantini A., v. Assarotti 14.
Ferraris Margh., v. Carlo Alberto 7.
Forni Gius., v. Bellezia 15.
Frontini Gio. di Saba, v. Maria Vitt. 58.
Furno Gius., v. S. Domenico 9.
Gallo, v. Princ. Amedeo 43.
Gerbone Teresa, v. Princ. Amedeo 45.
Giansana Teresa, v. Porta Palatina 2.
Giardino G.B., v. Viotti vicino a p. Castello, v. Vanchiglia 17 e Bertola 24.
Gili Gius., p. Carlo Em. II, 1.
Giovannini E., c. Vitt. Em. II, 96.
Griva sor., v. Botero 11.
Gullino coniugi, v. Berthollet 10.
Imperiale M., p. Gran Madre di Dio 14.
Imperiale-Alessandri, v. Mazzini 39.
Ioris, v. Sacchi 14.
Levi Rosa, v. Cavour 5.
Lossa Madd., v. Bertola ang. v. Genova.
Maffei Angela, v. Andrea Doria 2.
Manissero coniugi, c. Valentino 22.
Marron G., *tintoria Lionese*, v. Gioanetti in fondo.
Mattachini Gius., *tintoria e stamperia*, via Barolo 52 e c. Reg. Margherita 35.
Musso Emma, v. Carlo Alberto 32.
Nacori Anna, v. S. Chiara 34.
Nicol Lorenzo, v. Urbano Rattazzi 1.
Nicol Luigi, v. Palazzo di Città 6, corso Firenze 27, v. S. Massimo 5 e v. Piazzi 3.
Ogliengo Angela, v. Bertola 38.
Onetti, c. Vitt. Em. II, 36.
Pacchiotti Andrea, c. Princ. Eugenio 4.
Panera Margherita, v. Rossini 22.
Paoletti Gio., v. Napione 20 e S. Giulia 50.
Passetto Caterina, v. S. Tommaso 10.
Pavesio Augela, v. Massena 7.
Perotto P., v. S. Franc. da Paola 46.
Ponti coniugi, v. Boucheron 10.
Reyneri coniugi, v. Madama Cristina 26, Corte d'Appello 6 e Berthollet 2; *laborat.* v. Duchessa Jolanda 5.
Salvago Gio. Batt., v. S. Domenico 2.
Scorta Cesare, v. S. Pietro in Vincoli 5.
Schilling L. e C., *tintoria di lana pettinata*, barr. di Casale, ponte Reg. Margherita.
Seja Michele, v. S. Donato 1 *bis* e 44.
Sereno Angela, v. della Rocca 6.
Sottomano Carlo, v. Barolo 11 *bis*.
Stantero Anta, c. Vitt. Em. II, 3, oltre Po.
Tagliabue Irene, v. Valeggio 16.
Tinivella Bart., v. Venti Sett. 1 e c. Dante 3.
Tintoria Bauquel, v. Roma 14, S. Francesco da Paola 10 *bis* e Moncalieri 12.
Vellano, c. Vitt. Em. II, 82.
Verona Marta, v. Ospedale 20 e c. Vinzaglio 15.
Wattoux E., v. Venti Sett. 76.

Arredi Sacri.

Bacchi Angelo, v. Maria Vittoria 25 27.
Bellacomba Luigi, succ. Bellini Costanzo, ang. v. Venti Sett. e Cappel Verde.
Berra e Costa, v. Venti Settembre 45.
Canonico A., v. Mercanti 9.
Comi Gius., v. Carlo Alberto 27.
Fumagalli ☎, Amerio e C., v. Garibaldi 10, *laboratorio*, c. Valdocco 3.
Galliano Roberto, v. Ospedale 20, p. 1.
GHIDINI GUGLIELMO, ☎, via Garibaldi 10, p. 1. *fabbrica* barr. Casale.
Moretti Pietro, v. Consolata 9.

Pasquina Gius., v. Roma 43, p. 2.
PETITI FRANCESCO, v. Garibaldi 2, *fabbrica* v. Buniva 7.
Ruffino e Griggi, v. Barbaroux 13 e via Mercanti 7.
Stavorengo Domenico, v. Garibaldi 1-3 e p. Castello 16.

Passamantieri e Spighettai.

Abeniacar Arturo e C., *fabbrica per mobili, carrozze, chiese, ecc.*, via Carlo Alberto 18, *negozio*, v. Garibaldi 20.
Borghi, v. Palazzo di Città 15, p. 1.
Brun Luigi, v. Galliari 4.
Cappa E., v. Venti Sett. 76.

Via Venti Settem., 56 Chiantore e Rapallino Antica Fabbrica Bernardo Solei

Cicogna Gius., p. Castello 18, 2° corf.
Delorme Ant. Jeune, v. Carlo Alberto 4 e galleria Subalpina.
Delorme Gio., v. Accad. Scienze 2.
Galli Carlo (Ditta A. Bellezza succ. Guadagnini), p. Castello 15.
GHIDINI GUGLIELMO, ✉, via Garibaldi 10, p. 1; *fabbrica* barr. di Casale.
Majna e Doglio, v. Po 51, p. 2.
Manifatt. di Damaschi e Broccati, Badano, Suzia e C., succ. Bernardo Solei, vicolo Benevello e v. Gaudenzio Ferrari 6.
Marchetti Ant., v. Porta Palatina 9.
Massia Gius., v. Barbaroux 20.
Miglioretti Gius., v. Maria Vittoria 28.
Oneglio Agost., *Juta*, p. Vitt. Em. I, 4.
Onetto Luigi, *cordoni per orologi, fabbrica* in Collegno.
PETITI FRANCESCO, v. Garibaldi 2; *fabbrica*, v. Buniva 7.
Petiti Mazzini, gall. Umberto I, scala C.
Racchi Luigi, v. S. Teresa 2; *fabbrica*, v. Urbano Rattazzi 3.
Ruà Ognissanti, v. Garibaldi 2.
Tardy Gius., v. S. Teresa 7, *fabbrica*, via Saluzzo 32.
Tardy Luigi e C., v. S. Teresa 16
Taurel Aug., *fabbrica*, v. Roma 20.
Tensi e Croce, v. Cottolengo 30.

Ricamatori e Ricamatrici.

Abeniacar A. e C., v. Carlo Alb. 18 e v. Garibaldi 20.
Bassano Gius., v. S. Domenico 40.
Bernardi Elisabetta, c. Vitt. Em. II, 30.
Berra e Costa, v. Venti Sett. 45.
Blangini Luigia, v. S. Domenico 16, p. 3.
Bo Ida, v. S. Franc. da Paola 4.
Bogani Zaira, c. Reg. Margherita 180.
Brosio Rosa, v. Nizza 9.
Capello-Giletta Clotilde, v. Ospedale 14.
Cardello Antonietta, v. S. Domenico 7.
Chiarena-Banali Paolina, p. Castello 18.
Collino Caterina, via Roma 27, p. 1.
Cottiè I. e C., succ. Cottiè Carlotta già Gabriel, via Roma 23. Vedi *Annunzi speciali*, pag. 39.
Delorme Ant. Jeune, v. Carlo Alberto 4 e galleria Subalpina.
Diverio Virginia, v. S. Franc. Paola 4
Educat. delle Sordo-Mute povere, stradale di Francia 73.
Ellena A., succ. Marengo, v. Po 51.
Forzani Virginia, v. S. Franc. da Paola 4.
François P., v. Martinetto, isolato 58.
Fantoni E., v. Finanze (vicolo del Teatro).
Gallesio, v. Burdin 4.
Galliano Rob., v. Ospedale 20, p. 1.
Garda-Prato, v. Roma 13.
Goria Adelaide, v. Mazzini 42, p 2.
Laboratorio Istituto Rosine, via Rosine 5.
Majrano sorelle, v. Silvio Pellico 16.
Marchello sorelle, v. Roma 20.
Massaja-Martini Angela, v. S. Massimo 43.
Massucco Luigia, v. Napione 30.
Mimolo Valentina, v. Silvio Pellico 16.
Merlino, v. Porta Palatina 3, p. 4.
Merlo G., vic. S. Maria 2.
Merlo Giovanna, p. Castello 11.
Mermoz Amalia, v. Montevecchio 11.
Parodi Maria, v. della Rocca 19.
Pepione Marietta, v. S. Franc. da Paola 4.
Pianese Giovannina, c. Vitt. Em. II, 70.
Pozzi sorelle, v. S. Giulia 28.
Priola A., v. Galliari 19.
Racchi Luigi, galleria Geisser già Natta.
Reviglio Eugenio, v. Garibaldi 6.
Romagnoni Giovanna, v. S. Agostino 8, p. 3.
Rossi Margh., v. dei Fiori 34.
Rosso Onor. e Sever. frat., v. Garibaldi 9.
Sacchi-Fiore Maria, v. Princ. Amedeo 6.
Sandrone frat., v. S. Dalmazzo 24.
Schiavo-Piovano, v. Monferrato 18.

Mercerie ed oggetti da ricamo.

Abeniacar A. e C., v. Carlo Alberto 18 e v. Garibaldi 20.
Alle Tricoteuses, Cortevesio M., v. Garibaldi 16.
Battagliotti S., v. Venti Sett. 69.
Callizaris, Colli e C., p. Castello 16.
Comi Gius., v. Carlo Alberto 27, p. 1.
Costamagna e C., v. Mercanti 9, p. 1.
Cottiè I. e C., succ. Cottiè Carlotta, già Gabriel, v. Roma 23. Vedi *Annunzi speciali*, pag. 39.
Demarchi, Civallero e C., v. S. Teresa 10.
Dovo Paolo, v. Garibaldi 10.
Filippi G. B. e C., succ. Filippi e Miletto, ang. vie Garibaldi e Mercanti.
Gallarati Luigi e C., v. Mercanti 3, p. 1.
Garbaccio A. e C., *spec. penna ricamatrice*, v. Montevecchio 19.
Marengo G. A., *dis per ricami*, v. Genova 1.
Massimino, p. Castello 18.
Negri Pietro, v. Roma 9.
Piovano Gius., v. Deposito 11.

Rosso Onor. e Sever. frat., v. Garibaldi 9
Sandrone frat., v. S. Dalmazzo 24.
Seina sorelle, gall. Subalpina.
Talucchi L. P. e figli, via Circonvallazione 12 (Vanchiglia).
Tico Luigia, v. S. Massimo 2.
Visconti R., v. Bogino 1.

Mercerie (*Grossisti*).

Abeniacar A. e C., v. Carlo Alberto 18 e Garibaldi 20.
Alloatti e Colonna, v. Venti Sett. 72.
Bocchi G. A. (ved. di), v. Princ. Amedeo 20.
Cappa E., v. Venti Sett. 76.
Eva Seraf., *fabbrica cordoni, stringhe, fettuccie e galloni*, v. Bertola 49.
Gallarati Luigi e C., v. Mercanti 3.
Gamba Seraf. e figlio, v. S. Tommaso 7.
Gay Alberto, v. Venti Sett. 3.
Gualdi e Quaglia, v. S. Franc. Paola 12 *bis*.
Massa-Rocci Domenica e C., v. Milano 3.
Pagliero Giacinto, già frat. Teppa, piazza Palazzo di Città 1.
Piovano Gius., v. Deposito 11.
Regge Giac., v. S. Domenico 5.
Tempo Luigi, p. Castello 18, p. 1.
Tempo Vitt., v. Venti Sett. 70.
VARESE e ARLUNO, p. Solferino 7.
Verbi Aug., p. Giulio 38.

Mercerie (*Dettaglianti*).

Abeniacar A. e C., v. Carlo Alberto 18 e v. Garibaldi 20.
Accio Elisabetta, v. Mad. Cristina 95.
Aimerito Fr., v. Accad. Albertina, 29.
Alla Diagonale, v. Botero, accanto al 18.
Alla Provvidenza, v. Mad. Cristina 19.
Antoniotti Franc., ved., v. Barbaroux 11.
Arese Maria e figlia, v. Milano 16.
Arietti Carlo, p. Vitt. Em. I, 13.
Audagna Margherita, v. Gioberti 30.
Ausondo G., v. Duchessa Iolanda 1.
Barberis G. succ. Pacotto, v. Basilica 4.
Barrosso Paolo, v. S. Donato 48.
Basili Vittoria, succ. Mesturino, v. Carlo Alberto 34.
Basso Carolina, v. Barolo 23.
Belusco Giuseppa, v. S. Donato 4 *bis*.
Bertramo M., v. Berthollet 6.
Berutti Bartolomeo, c. Casale 12.
Bianchi Alessandro, v. S. Massimo 36.
Bigoni I, v. Cernaia 40.
Bocchetti Ernesta, via Mazzini angolo v. S. Massimo 41.
Bocca coniugi, v. S. Tommaso 28.
Bocca Anna, p. Vitt. Em. I, 17.
Boido Carlo, c. Vitt. Eman. II, 76.
Bonifetti coniugi, v. Venti Sett. 51.
Borra Emilia, c. Vitt. Em. II, 82.
Bossotti, v. Bertola 1.
Bosticiani coniugi, v. S. Franc. da Paola 38.
Botizio, ang. vie. S. Giulia e S. Ottavio.
Brovetto Carlo, v. Mazzini 30.
Brunatto Fel., p. Gran Madre di Dio 7.
Brunetti C., v. S. Secondo 7 *bis*.
Caldera Felicita, v. Mad. Cristina 105.
Caluso Felicita, c. Vitt. Em. II, 59.
Casalegno Margh., v. Porta Palatina 13.
Castagnotti M. succ. Lamberti, p. Statuto 7.
Cavaja A., v. Roma 1.
Cazzola V., v. Duchessa Jolanda 5.
Centenari Amilcare, *Alla Babilonia*, via Carlo Alberto 31.
Cerchio sorelle, c. Raffaello 6.
Chiara Benedetta, p. Castello 19.
Chiara e Stradella, v. Roma 26.
Chiardi Virginia, v. Orfane 24.
Clapero Maria, v. Berthollet 8.
Codolini Santina, v. Garibaldi 31.
Confalonieri Clementina, v. Berthollet 16.
Conti sorelle, v. Genova 15.
Costa Giuseppina, v. S. Teresa 18.
Costa Luigia, v. Garibaldi 38.
Costantino Carolina, v. Corte Appello 9.
Cotella Giov., p. Statuto 4.
Covino Riccado, v. Cernaia 30.
Croce Carolina, v. S. Secondo 30.
Culla Giuseppina, v. S. Quintino 25.
Cumino sorelle, v. Amedeo Avogadro 8.
Dalla Valle G., v. Lagrange 11.
De Cruz Annetta, v. S. Franc. da Paola 12.
Dematteis C., v. S. Anselmo 3.
De-Soncini L., Basilica 1.
Destefanis M., c. Vinzaglio 20.
Diverio Irene, c. Vitt. Em. II, 39.
Fauda sorelle, v. Lagrange 32.
Fava Maria, v. Barolo 12 e Accademia Albertina 21.
Ferrero Adelaide, c. Princ. Oddone 61.
Fiandra Tommasina, v. S. Massimo 44.
Fontana Cristina, v. Venti Settembre 9.
Forno coniugi, v. Nizza 89.
Forzano Vittoria N., v. S. Dalmazzo 10.
Franco Eligio, v. Madama Cristina 141.
Franzi Gabriella, v. della Rocca 24.
Gariglio sorelle, v. Carlo Alberto 20.
Garneri Clara, v. Rosine 6.
Genninatti ved. Maria, c. Siccardi 15.
Giachero Lucia, ang. v. Deposito e Carmine.
Giacobino e Colombo, v. Venti Sett. 65.
Giordanino coniugi, v. Barbaroux 35.
Girardi coniugi, c. Vinzaglio 5 *bis*.
Grati Giulia, v. S. Franc. da Paola 40.
Grignani coniugi, v. Mazzini 8.
Grosso Emma, v. Mazzini 44.
Guala coniugi, v. Aosta 23.
Imperiale Epifanio, v. S. Tommaso 2.
Lubia, c. Oporto 15.
Lupotto, v. S. Donato 41.
Luzzati C., v. S. Teresa rimp. al 19.
Maina Clara, v. Moncalieri 1.
Manfredi coniugi, v. Mazzini 22.
Marocco Teresa, v. Lagrange 31.
Martinetti Margherita, v. Morosini 7.
Martinotti Giuseppina, v. Massena 24.
Massara Maria, v. della Rocca 4.

Mecca frat., v. S. Tommaso 4.
Melli Turin Maria, v. Nizza 119.
Merlo Margh., v. Bava 7
Mesturino sor., v. Massena 44.
Migliavacca Annibale, v. Cernaia 42.
Milano Gius., p. Vitt. Em. I, 12.
Minerdo C., c. Vinzaglio 21.
Mo Vittoria, c. Vitt. Em. II, 62.
Molino Maria, v. S. Giulia 32.
Mondo C., p. Mad. Cristina 5.
Morassuti Romilda, v. Accad. Albertina 37.
Moriondo Maria, v. Roma 37.
Navone Gio., v. Nizza 71.
Nole Pietro, p. Statuto 3.
Nosetti Maria, v. Mercanti 5.
Novelli Luigia, v. S. Donato 1.
Occelli coniugi, v. Lagrange 36.
Onetto Franc., p. Statuto 12.
Ovazza E., v. S. Donato 9.
Pagani Maddalena, c. Vitt. Em. II, 24.
Pagliero Giacinto, già frat. Teppa, piazza Palazzo di Città.
Paolinelli Cecilia, v. Princ. Amedeo 13.
Pasini Caterina, v. Princ. d'Acaia 33.
Pavarino coniugi, v. Carlo Alb. 35.
Peiroleri Ern., v. Garibaldi 43.
Pelizzoni Gius., v. Gioberti 38.
Perosino Maria, v. Princ. Amedeo 31.
Picco C., v. Po 4.
Piccotti frat., p. S. Carlo 1.
Pich L., v. Cernaia 24.
Piovano, v. Vanchiglia 12.
Pozzoli Angela, v. S. Tommaso rimp. 12.
Prandi Ern., v. Po 27.
Putto, v. Nizza 31.
Quaranta Camilla, v. delle Scuole 6.
Rabezzana Pietro, v. Nizza 19
Ramello Maddalena, v. Saluzzo 44.
Righi Giuseppina, v. S. Secondo 36.
Risso M., v. Bonzanigo 32.
Rizzoli Lucia, v. Cavour 6
Rossella Felicita, v. Madama Cristina 20.
Rua Marietta, v. Ariosto 1.
Salina Delfina, v. Genova 18.
Salvini Albina, v. Andrea Doria 2.
Sardi Pietro, *Alla Torre di Babele*, angolo v. Ospedale e Lagrange.
Scarpellini Domenica, v. S. Secondo 5.
Scuvero Angela, v. S. Secondo 31.
Serra coniugi, v. Berthollet 18.
Società Coop. Frat. Sarti, v. Pietro Micca 9.
Solaro Maria, v. Garibaldi 33.
Spazzi Gius., v. Roma 9.
Stampanone e Comp., c. Vitt. Em. II, 63.
Straneo ved., v. dei Mille 25.
Strumia S., v. Nizza 31.
Therizot Anna, ved., v. Nizza 23.
Todros L., v. Pietro Micca 12.
Tognotti Teresa, v. Accad. Albertina 30.
Varetto Rosa, v. Marco Polo 14.
Vescovi Celina, c. Vitt. Em. II, 2 oltre Po.
Vigna Vinc., v. Berthollet 20.
Zerbi Aug., ang. p. Giulio ev. S. Agostino.

Chincaglierie e Mercerie.

Anfossi e Fagottin, successore, v. Maria Vittoria 26.
Arese Maria e figlia, v. Milano 16.
Battagliotti S., v. Venti Sett. 69.
Bava frat., *rappr.*, p. S. Carlo 4.
Bertini ved., v. Bogino 15 *bis*.
Boccardo Emilio, succ. C. Martinet, via Milano 10, p. 1.
Borelli e Schenone, v. Berthollet 8.
Brugiafredo Ernesto, v. Orfane 36.
Brun coniugi, v. Bellezia 8.
Calcagno Gius., v. S. Donato 60.
Calderoni frat., p. Palazzo Città 1.
Ceratto Ferdin., piazzetta della Basilica 3.
Chalmette Ant., v. Quattro Marzo 1-3.
Cima Gabriella, c. S. Maurizio 39.
Colombo E., *perle e conterie*, v. Accademia Albertina 1, p. 1.
Conti Alberto, v. S. Tommaso 6. Vedi *Annunzi speciali*, pag. 47.
Cortese Tommaso, v. Maria Vittoria 2.
De Chiesa Aug., v. Saluzzo 13.
Faccio Pietro, *grossista*, v. Belvedere 12.
Fagnoni Ant., p. Em. Filiberto 1.
Gaffodio e Osella, v. Corte d'Appello 14.
Galliano Fed., v. Po 14.
Gallo Luigia, v. S. Tommaso 5.
Ghiano coniugi, v. Nizza 111.
Gravier, v. S. Secondo 3.
Menocchio Gio., v. Po 48.
Negro Gius., p. Em. Filiberto, lato ovest.
Pagliero Giacinto, p. Palazzo Città 1.
Pentenero G., v. Torquato Tasso 9.
Piola Angela, v. Stampatori 11.
Rastelli Luigia, v. Ponte Mosca 14-16.
Salerno Rocco, piazza Emanuele Filiberto fettoia a ponente.
Salvini Albina, v. Andrea Doria 6.
Stroppiana Natale e figli, v. Milano 1.
Tabusso, Boeris e C., v. Alfieri 19.
Ugliengo G. O., v. Giulio 16, p. 1.
Vignolo M., ang. v. S. Anselmo e Baretti.
Villata Giacomo, v. Garibaldi 8.

Bottoni.

Bachi G. A. (ved. di), v. Princ. Amedeo 20.
Cappa E., v. Venti Settembre 76.
Giacobino e Colombo, v. Venti Sett. 65.
Imperiale Epifanio, v. S. Tommaso 2.
Mecca fratelli, v. S. Tommaso 4.
Ovazza Emanuele, v. Bogino 4.
Pera Gio., p. Castello rimpetto al 21.
Simonis frat., v. Robilant 3, *fabbr. bottoni di porcellana* in Candiolo.
Società Cooperativa Fratellanza Sarti, via Pietro Micca 9.

Ciniglie (*Fabbriche*).

Delorme Ant. Jeune, v. Carlo Alberto 1 e galleria Subalpina.
Martino fratelli, v. Pietro Micca 9.

Ovatte.

Ceresa Dario, v. Montebello 23.
Dovo Rosa, v. Porta Palatina 16.
Ferrero A. M. fratelli, v. Artisti 34.
Veiluva Lor. (Ditta), v. Corte d'Appello 9.

Sacchi di tela.

Brunetti Antonio, c. Oporto 2.

FERRERO MICCA *Stabilimenti* Torino e Lombriasco
Sede **via Tarino, 23** - Torino
Vedi Catalogo a pag. 7, *Annunzi speciali*.

Cordami e Tele d'imballaggio

Abeniacar A. e C., v. Carlo Alberto 18 e Garibaldi 20.
Balestreri E. e C., *rappr.* De Francisco e Bottero, v. Arsenale 38.
Beltrando Tomm., *spaghi bianchi, colorati e cordicelle*, c. Casale 16.
Bianco Luigi Paolo, v. S. Tommaso 12.
Bosco Margh[a] (Ditta), v. S. Tomm. 2 e 24.
Chiavazza coniugi, v. Giulio 16.
Conti Alberto, v. S. Tommaso 6. Vedi *Annunzi speciali*, pag. 47.
Debenedetti Michele, v. S. Tommaso 28

FERRERO MICCA
Stabilimenti Torino e Lombriasco
Sede **via Tarino, 23** - Torino
Vedi Catalogo a pagina 7 Annunzi speciali

Fiorio Gius., v. Porta Palatina 9
Giacomelli Vinc., p. Em. Filiberto 22.
Guglielmotti coniugi, v. Lagrange 32.
Leboro P., succ. Lamberti, v. Basilica 4.
Muzzani A. e C., v. Zecca 15.
Oneglio Agost., *Juta*, p. Vitt. Em. I, 4.
Pescarolo Enrico, v. S. Franc. da Paola 9.
Rappelli Gius., v. Genova 19.
Ribero Pietro, v. S. Tommaso 25.
Varvelli ing G. M., *rapp. Felten e Guilleaume, Colonia (corde, canape, manilla e cotone)*, v. Berthollet 13.
Vigo Gius. fu Ant., corso S. Martino 3, *fabbrica* in Grugliasco.

Rigattieri.

Aimo Paolo, v. del Carmine 8.
Bosio S., v. Santa Maria 9.
Camera B., v. S. Donato 25.
Corneris Gius., v. Andrea Provana 3.
Gallo Luigia, ved Pacot, v. Croce d'Oro 5.
Ghiotti Gio., v. Beaumont 19.
Inaudi Giuseppa, v. Monte Pietà 22.
Quadro Gio., v Nizza 115.
Rigo Teresa, v. Botero 19
Solero, v. Porta Palatina 25.
Spanio coniugi, v. Accad. Albertina 33.
Testi Domenico, v. Lanino 2.

Canapa.

Balestreri E. e C., *rappr.* De Francisco e Bottero, v. Arsenale 38.
Chiecchio R., c. Vinzaglio 7. *fabbrica* in Collegno.
Muzzani A. e Comp., v. della Zecca 15.
Poletti Carlo, c. Re Umberto 8.

Stracci di lino, lana, canapa e cotone.

Baudoni (Ditta), v. Deposito 11.
Chiavazza coniugi, v. Giulio 16 e stradale di Lanzo 72.
Dalmazzo Gius., v. Martinetto 12.
Davicini Felice, v Torquato Tasso 9.
Norzi Jona, v. Mad. Cristina 87.
Peruzzi Matteo, v. S. Donato 50.
PERUZZI-TOSO CATERINA, via S. Chiara 56 ang. c. Princ. Eugenio.

Gabbie e Uccelliere (*Fabbr.*).

Grasselli Gio. e figlio, p. Carlo Felice 16.
Molinar Luigi, p. Em. Filiberto, primo banco a sinistra e c. Vercelli 18.
Varetto Luigi, v. della Consolata 5.

Panierai.

Cantalupi V., v. S. Giobbe 10.
De-Filippi Gio., v. S. Secondo 10.
De-Giuli Gio., v. Basilica 12.
Fedele frat., c. Vitt Em. II, 66.
Gabbia Gius., v S. Simone 7.
Gilardini Gio., v Palazzo di Città 3.
Giolino e Daniele, v. Palazzo di Città 14.
Locatelli Gio., ang. v. Venti Sett. e Pal. Città
Massa Antonio, v. Nizza 19
Morando Lorenzo, p. Porta Palatina 1.
Mosso Gio., v. Andrea Doria 6.
Ogliani Gius., v. Mazzini 42.
Oglina Cipriano, v. Bastion Verde 1 e galleria Umberto I.
Polli Aless., p. Vit. Em. I, 19.
Polli Francesca, p. Vitt Em. I, 12.
Pontoni Pietro, v. Viotti 9.
Ravasso Ant., v. Zecca 12.
Ricardi M., v. Berthollet 1.
Rosso Franc., v. Roma 37.
Rubeo frat., v Borgo Dora 24.
Sessano Adelaide, v. Arsenale 42.
Taglione frat., v. Porta Palatina 26.
Varetto Luigi, v. della Consolata 5.
Vietti P., c. del Valentino 25.

Ombrellai e Panierai

De-Giuli Gio., v. Basilica 12.
De-Paolini Gius., v. S. Donato 6.
Fedele frat., c. Vitt. Em. II, 66.
Gilardini Gio., v. Palazzo di Città 3.
Guella Lorenzo, v. Baretti 7.
Guglielminetti, v. Mazzini 13.
Mosso Gio., v. Andrea Doria 6.
Nepote Benedetto, via Baltea 10 fuori barriera di Milano.
Polli Francesca, p. Vitt. Em. I, 12.
Sartori Vinc., v. Cernaia 32.

Ventagli, Ombrelli, Bastoni, ecc

Battaglini Donato, v. Roma 43.
Bellafà G., v. Andrea Doria 6.
Bertoli Gio., v. Po 10.
Bertone M. Alessio, *fabbrica di bastoni*, v. Fucina 17.
Bianchi G. frat., v. Roma 21.
Castiglione Dom., v. Garibaldi 13.
Caula Natale, ☎, v. Roma 20.
Contini Gius., v. Milano 2.
Credito Italiano, Puricelli e Matzuzi (Ditta), c. Vitt. Em. II, 44*bis*.
Deccio, *fabbrica*, v. Monte di Pietà 22.
Dedonatis Ant., *fabbr.*, v. S. Tommaso 10.
Dedonatis G. B., v. Cernaia 16.
Dedonatis Gio. (Ditta), v. Garibaldi 16, *fabbrica* c. Dante 32.
Della-Torre Bernardo, p. S. Carlo 11.
Diverio Felice, ang. vie Pietro Micca 4 e Venti Settembre. Vedi *Annunzi speciali*, pag 18.
Diverio G., p. Castello 18.
Emporio Merci, v. Nizza 107.
Gilardini Gio., *fabbr.*, v. Ponte Mosca 18 e Palazzo Città 3.
Goletto Faustino, v. Madama Cristina 55.
Guanzini Ambrogio, v. Nizza 5
Guanzini Gio., p. Carlo Felice 16.
Krause e C., succ. G. Gilardini, piazza Castello 16 e v. Garibaldi 1.
Lanzetti e Magnani, v. Barbaroux 2.
Magnetti Giuseppe, v. Po 43.
Minola Guglielmo e frat., *fabbr.*, angolo vie Garibaldi e Misericordia.
Nepote Benedetto, *fabbrica*, v. Baltea 10, fuori barr. di Milano.
Nobili Bernardino, p. Carlo Felice 2.
Pacotto Giacinto, v. Garibaldi 46.
Patrone Felice, p. Carlo Felice 5.
Pattoni Gius., *fabbrica*, v. Lagrange 31.
Ricardi M., v. Berthollet 1.
Righini Desiderio, v. Roma 2.
Righini Giacomo e figlio, ang. vie Po e S. Franc. da Paola.
Rossi e De Gaspari, *forniture per ombrellai*, via Ormea, ang. v. Tiziano 34.
Sala, Bassetti e De Silvestri, *fabbrica*, succ. Tagini, v. Finanze 13.
Scuri Pietro, *fabbr bastoni*, v. Thesauro 4.
Tognacca e Giglio-Tos, *giapponesi*, via Pietro Micca 10
Tozzi Gio., v. Po 38.
Zanone Pietro, v. Barbaroux 18.

Bazars.

Alla Novità-Regalo, p. Carlo Felice 10.
Bazar S. Giuseppe, v. S. Teresa 19.
Bianchi E., c. Oporto 4 e gall. Nazionale.
Camusso Carlo, p. S. Carlo 8.
Jone G. B., *magazzino milanese*, v. Po 18 e *Al Gran Mercurio*, v. Milano 12.

Trastulli e Giocattoli.

Allaria Carlo, c. Vitt. Em. II, 84.
Arese Maria e figlia, v. Milano 16.
AYMONINO cav. uff. ALESSANDRO, *palloni*, via Roma 4.
Barberis G., succ. Pacotto, v. Basilica 4.
Beltrami Pietro, v. Po 3.
BENDER e MARTINY, *trastulli e palloni in gomma elastica*, v. Pietro Micca 5 e Monte di Pietà 8-10.
Bonini Gerardo, *fabbr. bambole*, v. Roma 34.
Bosio Gio., *arnesi di cucina*, v. S. Quintino 25.
Camusso Carlo, p. S. Carlo 8.
Ceratto Ferdinando, v. Milano 3.
Faccio Pietro, *grossista*, v. Belvedere 12.
Galizia Pietro, aug v. Alfieri ed Arsenale.
Gravier coniugi, v. S. Secondo 3.
Manfredi Carlo (G. Moglia success.), via Finanze 3 e 5.
Massano M., v. Garibaldi 44.

D. MONDO **Trastulli e Giuochi**
per Società e Campagna. Articoli per luminarie ✻ Via Ospedale, 5

Pautasso Gius., c. S. Martino 3
Rolando Rosa, ved., v. S. Tommaso 4.
Scaglione G. L., p. Carlo Felice 1.
Tonè Ant., *fabbrica*, via Andrea Doria, accanto al 2.

Statuette ed oggetti diversi di carta pesta.

Calosso Ser., ang. v. Garibaldi e Venti Sett.
Cauda Antonino, v. Po 25.

Pipe e Portasigari

Blanchard Enr., (Musso Gio., successore), v. Po 3.
Bosso coniugi, v. Quattro Marzo 3 e p. Palazzo di Città 5.
Enrico Fed., v. Viotti vicino a p. Castello
Franchino Gius., p. Castello rimp. al 21.
Fürst Maur., gall. Industria Subalpina.
Galliano Feder., v. Po 14.
Garone Seraf., *riparaz.*, p. S. Carlo rimp. 3.
Luciano G., p. Carlo Felice 7.
Lungo Orazio, *riparaz.*, p. S. Carlo 5.
Strauss Giacomo, v. Po 2.
Vizio Pietro, v. Roma 34.
Weickert C., p. Castello rimp. al 23.

Avorio (*Neg. e fabbr. oggetti*).

Bruno Pietro, v. Venti Settembre 17.
Bruno Stefano e figlio, v. Roma, rimp. all'1.
Prato Vitt., p. Castello rimp. al 18.

Oggetti in tartaruga (*Fabbr.*).

Labriola fratelli, v. Roma 1.

Importatori dal Giappone e dalla China.

TOGNACCA e GIGLIO-TOS, v. Pietro Micca 10 (nuova diagonale).

Oggetti e Mobili d'antichità.

Abeniacar A. e C., *riproduzione di passamanterie*, v. Carlo Alb. 18 e Garibaldi 20.
Alloati E., v. Po 39.
Alloati Franc., v. Galliari 14
Bacchi Angelo, v. Maria Vittoria 25-27.
Bertorello Elisabetta, v. Venti Sett. 43.
Bertro Luigi, v. dei Mille 26 angolo via S. Massimo.
Cantù Camillo, v. Cavour, rimp. all'11.
Carello Maddalena, *compra e vendita di oggetti antichi*, via Ospedale 16, p. 2.
Gherardi ved. Lucia, via Mazzini 6 e Carlo Alberto 36.
Ovazza Samuele, v. Maria Vittoria 17.
Pescarolo coniugi, v. Roma 6.
Pozzi Angelo, v. Maria Vittoria 11.
Raineri A., v. Sacchi 16.
Rosso Carlo, ☎, v. S. Secondo 29.
Rosso Enrico, v. Venti Settembre 21.
Sacerdote S. et fils, v. Maria Vitt. 20-23-25.
Sandrone frat., v. S. Dalmazzo 24
Traversa Lorenzo, v. S. Maria 3.

Chincaglieri in generi di lusso.

Alla Città d'Oriente (*oggetti orientali*), p. Castello 23.
Barbera Giacomo, *fabbr.*, v. Valeggio 15.
Bianchi E., c. Oporto 4 e gall. Nazionale.
Calosso Ser., ang. v. Garibaldi e Venti Sett.
Caula Natale, ☎, v. Roma 20.
Ceriano Gius., p. Castello 26.
Ceriano Pietro (Ditta), p. Castello 23
Colomba Graziano, v. Garibaldi 13.
Fabrici Gio., *Al Veneziano*, v. Garibaldi 5.
Galliano Feder., v. Po 14.
Goëtz S., *ingr. e dettaglio*, v. Tarino 6.
Jonetti padre e figli, v. Po 6.
Jourdan Adolfo, p. Castello angolo via Barbaroux.
Lorea Gio., succ. Berutto, p. S. Carlo 6.
Löwy et Abeles, v. Roma 16.
Merlone C. succ. Garneri, p. S. Carlo 2.
Münster Leopoldo, v. Roma 2.
Panighetti frat., p. Castello 22.
Payrolero L. M., v. Carlo Alb. 4, p. 2.
Perez frat., *oggetti orientali*, via Pietro Micca 12.
Rollo P. (ved. di), ang. v. Venti Sett. e Barbaroux.
Strauss Giacomo, v. Po 2.
Tognacca e Giglio Tos, *specialità giapponesi e chinesi*, v. Pietro Micca 10.

P. VIGLIANI *Via Po 2.* ***Gioielli*** perfettamente imitati

Pietre preziose.

Ferrari Trecate E. succ. Masenza, via Alfieri 26, p. 1.
Galleano Luigi, v. Finanze 1.

Mediatori in gioje.

Clava Graziadio, v. S. Franc. Paola 6.
Falco Aristide, v. Venti Sett. 2 e angolo c. S. Maurizio e v. Barolo.
Ghirardi Enr. G., v. Garibaldi 46.

Saggio metalli preziosi.

Millo Felice, v. Bogino 4.
Ufficio Regio, c. Vitt. Em. II, 65.

Metalli preziosi.

CARETTO e NANI, v. Ospedale 5.
Cravario Ang., ang. vie Princ. Amedeo e Carlo Alberto.
FRANCO MICHELE, v. Alfieri 4.

Catene d'oro (*Fabbriche*).

Berta e Comp., v. S. Secondo 29.
Bevilacqua Carlo, via Po 6, p. 1.
Florelli M., v. Roma 19, p. 1.
Gilli, Mégard e Sozzi, v. Venti Sett. 54.
Marchisio frat., v. Po 39.

Orefici, Gioiellieri, Bigiottieri ed Argentieri.

Aimone ved., p. Carlo Felice 7.
Alfieri, v. Garibaldi 11.
Aliberti Ferd., p. Eman. Filiberto 15.
Amateis C., v. S. Teresa 18 e 20.
Antola Domen., v. Corte d'Appello 9.
Ardizzone Carlo, v. Roma vic. p. Castello.
Ardizzone F., p. Castello 22.
Bacchelli Anselmo, v. Garibaldi 11 *bis*.
Bachi Israele, v. Garibaldi 2.
Bauchiero G., *argentiere*, v. della Rocca 1.
Beltrami Lorenzo, v. Roma 39, p. 1.
Bersani e Marucchi, p. Statuto 9.
Bertet A. e W., v. Garibaldi 5.
Bertinetti Ant., v. Po 7.
Bertinotti Ferd., p. Vitt. Em. I, 7.
Bevilacqua Carlo, v. Po 6, p. 1.
Bertozzo Gius., v. Lagrange 3.
Biscossa A., v. Genova 14.
Bisoglio G. B., *cesellatore*, v. Scuole 9
Boeris Franc., v. Pietro Micca 1.
Bono Eugenio, v. Venti Sett. 74.
Bossolasco F., ang. v. Po e p. Vitt. Em. I.
Bresso, v. S. Teresa 18.
Brisighelli Gius. ☎, *cesellatore*, v. Roma 5.
Brizzolara coniugi, success. Lanteri, via Roma 13.
Broggi frat., *argenterie*, p. Castello 19.
Cairola Gio., v. Po 32.
Capello Vinc., v. Accad. Scienze 1.

Caponotto G., v. Po 6.
Cardis P., v. Milano 18.
Carmagnola Ant., 🚌, p. Castello 18.
Carmazzi Franc., v. Venti Sett. 76
Castelli G. B., v. Garibaldi 15.
Catto Pietro, v. Roma 11, p. 4.
Cavallito Domenico (Ditta), v. Garibaldi, rimpetto al 15.

CIANCIA MAURIZIO
Fabbrica d'Oreficerie, Orologeria e Gioielleria
Torino, Via Palazzo di Città, accanto al N. 14.

Contardini T. e C., v. Roma 25, p. 1
Corbellati C., galleria Geisser 3, p. 3.

Fabbricante in ogni genere di **Oreficeria**
COTTIÉ Michele
Negoziante in Gioie
e **Fabbrica** di **Argenteria**
Via Alfieri, 7, *Palazzo Cassa Risparmio*

Cravero Dom., v. Roma, gall. Nazionale.
Demarchi Giacomo, v. Po 10.
Dugono Gius., v. Genova 8.
Faggiani frat., v. Po 43
Faletto Antonio, v. Roma 22, cortile.
Foa Donato, v. Finanze 9.
Foa E., succ. Arscone, v. Nizza 25.
Franchino Gio., v. Palazzo Città 8.
Franco Michele, v. Alfieri 4
Franzi Emilio, *argentiere*, v. Consolata 15.
Fumagalli 🚌, Amerio e C., v. Garibaldi 10, *fabbrica*, c. Valdocco 3.
Galla Carlo, v. Po 9.
Galleano Luigi, v. Finanze 1, p. 2.
Gasti Aless., v. Andrea Doria 12.
Gianotti G. v. Roma 41.
Gilli, Mégard e Sozzi, v. Venti Sett. 54.
Gramaglia e Brizzolara, p. Castello 22

Antica Fabbrica con negozio in **Via Roma 2**
Gramaglia Emilio
SI COMPRANO GIOIE USATE

Grognardo Gius., v. Carlo Alberto 44.
Guglielmi Giacomo, v. Lagrange 22.
Lesca frat., v. Genova 1, p. 2.
Levi e Passeroni, v. Carlo Alberto 18.
Liquidaz. gioiellerie, v. Garibaldi acc. al 23.
Longo, v. S. Tommaso 4, p. 2.
Lossa Gius., c. Vitt. Em. II, 76.
Lumello Vinc., p. Consolata 5.
Manfredi Angelo, c. Reg. Margherita 134.
Marchisio frat., v. Po 39.
Martina Pietro, v. Balbo 9
Martino Gius., p. Castello 23.
Martino Pietro, v. Porta Palatina 1.
Marty G. B., v. Barbaroux 2
Merle Franc., v. Palazzo di Città 2
Milano Giacomo, v. Milano 1.
Miroglio Gius., v. S. Donato 2
Moisio Eugenio, p. Vitt. Eman. I. 22.
Mongardi Giacomo, v. Palazzo Città 9
Mouget Gaet., v. Maria Vittoria 1.
Muggia Luigi, v. Botero 10.
Musy padre e figli 🚌, v. Po 1.
Negri e Durieux, v. Finanze 7, p. 1.
Pernetti Gio. Batt., 🚌, v. Maria Vitt. 6.
Pescarolo I. Ang., *perito*, v. Roma 6.
Pesle Luigi, v. Milano 3
Poggi G. B., v. Garibaldi 5.
Regis frat., v. Palazzo Città 10, p. 1.
Rogliatti Dionigi, v. Venti Sett. 65.
Rossetti Pietro, v. Palazzo di Città 6.

ERNESTO RUA
Fabbricante Orefice Gioielliere, Argenterie, Catene, Orologi, Pendole. Si compera oro, argento e Pietre preziose. Si accomoda ogni genere di oreficerie.
NEGOZIO e FABBRICA
Via Roma, 35 - TORINO
Prezzi di Fabbrica, Ingrosso-Minuto.

Savini Clementina, v. Milano 6.
Segre Giulio, v. Private 1.
Segre P., ang. p. Vitt. Em. 1 e v. Po.
Sgherlino Gio., v. Accad. Albertina 38.
Silvi Gius., v. Roma 11.
Terracini D. e figli, success. Sacerdote, p. Castello 25.
Terracini G. fu Aron, v. Carlo Alberto 33.
Tornotti Federico, v. Roma 1, p. 1.
Valpreda F., v. Giulio 3.
Verda Bartol., c. Reg. Margherita 142.
Villata Carlo, v. Po 20.
Virando Alessandro, v. Roma 20.
Virando Ignazio, v. Roma 18.
Viriglio Luigi, succ. Bobbio, via Porta Palatina 3.
Vittone Mich., v. della Rocca 24.
Zabert Ferd., v. Palazzo di Città 11 e 14.

Orologiai.

Aimone vedova, p. Carlo Felice 7.
Albera Agostino, v. S. Chiara 54.
Ansaldi Pietro e figlio, v. Po 57
Antola Domen., v. Corte d'Appello 9.
Astrua Vinc., v. Pietro Micca 4.
Bargoni Augusto, v. Roma 24, p. 3.
Barrera Luigi, p. Em. Filiberto 22, p. 1.
Berra Evasio, *Scuola professionale d'orologieria*, v. Po 9.
Bersani e Marucchi, p. Statuto 9
Bertinotti Ferd., p. Vitt. Em. I, 7.
Bertoglio G. B., v. Barbaroux 4, p. 1.
Bertotti Gius., v. Barolo 4.
Bertozzo Gius., v. Lagrange 3.
Bonelli Gio., v. Rocca 9.
Bosco ved., v. Orti 2.
Bresso B., v. Garibaldi 6.
Brussino B., v. Garibaldi 55.
Bussolino Gio., v. Cernaia 24.
Calvino Cesare, p. Castello rimp. al 23.
Camparini C., v. Palazzo Città 18.
Carando Feder., v. S. Tommaso, 21, p. 2.

Cargnino A., c. Re Umberto 42
Cargnino Andrea, c. Vitt. Em. II, 64.
Cargnino Gio., v. Nizza 1.
Cerruti frat., v. Berthollet 9.
Cesa frat., v. Cernaia 26.
Cesa A., p. Castello rimp. al 18.
Chiapino Gio., v. Mad. Cristina 20.
Chiara Gius., v. Garibaldi 21.
Chiariglione Salv., v. Venti Sett. 48.
Clemetti Emilio, v. S. Teresa 22.
Contevesio S. G., p. Statuto 14.
Cottiè Gio., p. Carlo Felice 3.
Cravero Domen., v. Roma 28.
Credito Italiano, Puricelli e Matzuzi (Ditta), v. Vitt. Em. II, 44 *bis*.
Cutlati G., v. Palazzo di Città 5, p. 1.
D'Agostino Gius., p. Statuto 4
Del-Vecchi L., v. S. Teresa 2.
Diogono Gius., v. Genova 8 e p. Palazzo di Città 1.
Faccio Aless., v. Po 46, ammezzati.
Faggiani frat., v. Po 43.
Fassone Gio., p. Palazzo Città rimp. 6.
Fergnachino Spirito, v. Garibaldi 22.
Ferrante Pietro, v. Princ. Amedeo 13.
Ferrero A., v. Mazzini 39.
Foa E., succ. Arscone, v. Nizza 25.
Fontanella Costantino, p. Castello 19.
Fornaro Ettore, v. Garibaldi 39.
Fulcheri Michele, p. Castello 14.
Gambaro A., ang. v Sacchi e c. Vitt. Em. II.
Gandolfi Amedeo, v. dei Quartieri 6, p. 3.
Garbiglia Franklin, v. Pietro Micca 8.
Garello Enrico, v. Lagrange 23.
Gerbino Gius., v. Botero 19.
Ghio Gio., v. Po rimpetto al 47.
Gianotti N., v. Cernaia 36.
Gilli, Mégard e Sozzi, v. Venti Sett. 54
Giorgis Gio. Vitt., c. Vitt. Em. II, 80.
Giussani Luigi, v. Nizza 41.
Granaglia P. e Comp., via S. Pietro in Vincoli, casa Martin.
Grasco Gio., v. S. Secondo 13.
Isoardi Gius., v. S. Chiara 5, p. 1.
Jeanneret Enr., *ingr.*, c Re Umberto 50.
Lamberti Gius., v. Lagrange 31.
Lequin Franc., v. Nizza 76.
Lossa Gius., c. Vitt. Em. II, 76.
Lumello Vinc., p. Consolata 5.
Marchiorlatti Domen., v. S. Giulia 20
Magnanini Ercole, c. Vitt. Em. II, 45.
Manfredi Ang., c. Reg. Margherita 134.
Manfredi Candido, c. Reg. Margherita 160.
Marchisotto, v. Nizza 89.
Mario Carlo, v. Po 18.
Martino Gius., p. Castello 23.
Miroglio fratelli, v. Manzoni 2.
Miroglio Gius., v. S. Donato 2.
Molina Romolo, c. Vitt. Em. II, 68.
Morey Luigi, v. S. Secondo 32.
Morisani Ant., p. Castello rimp. al 26.
Morra Franc., v. Po rimp. al 39.
Muggia Luigi, v. Botero 10.
Musina Attilio, v. Roma 20, p. 2.
Musy padre e figli, v. Po 1.
Neyrotti Benedetto, v. Roma 8 e piazza Carlo Felice 10.
Novarese Gio., c. Reg. Margherita 122 e v. Moncalieri 2.
Pastore Gius., v. S. Franc. da Paola 37.
Pavese Pietro, c. Vitt. Em. II, 59.
Peirotti Franc., p. Vitt. Em. I, 10.
Perdonio M., v. S. Massimo 49.
Perona B., v. Mazzini 33.
Ponchia Gius., v. S. Donato 34 e corso Reg. Margherita 121.
Pontiglio Gio., v. Barolo 11.
Pozzi A., v. Maria Vittoria 11.
Pozzi Gio., p. Castello rimp. al 26.
Pugliese R. A., v. Roma 6, p. 1.
Quario Secondo, v. Milano 5.
Raffo Ernesto, v. Sacchi rimp. al 4.
Raffo Pietro, c. Vitt. Em. II, 34.
Richeri O., v. Andrea Doria 11.
Richetta Gius., v. Nizza 19.
Richetta S., p. Carlo Felice 12.
Rivet Franc., v. Carlo Alberto 27.
Rocca Alb. (ved. di), p. e v. Lagrange 40.
Rogliatti Dionigi, v. Venti Sett. 65.
Rosso Angelo, p. Castello rimp. al 25.
Sapetti Pietro, v. Accad. Albertina 26.
Saracco Enrico, p. Vitt. Em. I, 8.
Sartoretto, v. Nizza 15.
Savini Clementina, v. Milano 6.
Savio Annibale, v. Alfieri 8.
Sgherlino G., v. Accad. Albertina 38.
Squillero Gius., v. Nizza 39.
Terzolo Carlo E., c. Vitt. Em. II, 62.
Testa Michele, p. Carlo Felice 4.
Truffo Augusto, v. Ponte Mosca 1.
Valinassi Gius., v. Barbaroux 12.
Valpreda F., v. Giulio 3.
Verda Bartol., c. Reg. Margherita 142 e gall. Umberto I.
Viale Alberico, via Mad. Cristina 10.
Vigitello, v. Palazzo Città 13, p. 2.
Vigliani Felice, p. Saluzzo 4.
Villata Carlo, v. Po 20.
Virando Aless., v. Roma 20.
Viretto Oreste, v. Mad. Cristina 36.
Vittone Michele, v. della Rocca 24.
Vizio Gius., v. Lagrange 47.

Forniture per orologiai.

Bargoni Augusto, v. Roma 24, p. 3.
Berra Evasio, v. Po 9.
Carando Feder., v. S. Tommaso 21, p. 1.
Chiariglione Salvatore, v. Venti Sett. 48.
Ghiglietti Gio. Batt., v. Porta Palatina 3.
Jeanneret Enrico, c. Re Umberto 50.
Pugliese R. A., via Roma 6, p. 1.
Rocca Alb. (ved. di), p. e v. Lagrange 40.

Battilori.

Lancia Franc., v. Viotti 26.
Ponchietto Giacinto, v. Roma 24.

Argenterie.

Bellacomba Luigi, ang. vie Venti Sett. e Cappel Verde.
Broggi frat., p. Castello 19.
Cepollini-Marchesa, p. Castello 25.

Chiotti Giuseppe
unico rappresentante dell'
Argenteria Christofle
Via Garibaldi, 14-16

Donetti Edoardo, v. Consolata 7.
Faletto Ant., v. Roma 22.
Franzi Emilio, v. Consolata 15.
Fumagalli, Amerio e C., v. Garibaldi 10, *fabbrica* c. Valdocco 3.
Gilli, Mégard e Sozzi, v. Venti Sett 54.
Massa Paolo, v. S. Teresa 13
Merlino fu Giacomo (Ditta), v. Basilica 13.
Pennoncelli C., v. Conte Verde 7, p. 1.
Stavorengo Domenico, v. Garibaldi 1-3 e p. Castello 16.
Virando Alessandro, v. Roma 20.

Posaterie.

Caudano G. e C., p. Carlo Felice 10.
CHALMETTE ANTONIO, *fabbrica*, via Quattro Marzo 1-3.
De Chiesa Angelo, v. Saluzzo 13.
Goffi Eugenio fu Gius., v. Santa Teresa rimp. 19 e Genova 21.
Michela-Zucco ing. Gio., *fabbrica*, via Bonzanigo, isol. 52.
Sigismund C., v. Venti Sett. 44.

Galvanoplastica.

Pedrini P., v. Garibaldi 24.

Galvanotipia.

NEBIOLO e COMP. (Ditta), *Società in accomandita per azioni*, strada del Regio Parco ang. c. Firenze e Palermo. Vedi *Annunzi speciali*, pag. 19 e 42.
Pedrini Pietro, v. Garibaldi 24.
Romagnoli G. B., v. dei Fiori 25.

Galvanizzatori.

Broggi frat., p. Castello 19.
Dovo Franc., v. Artisti 34.
Lesca frat., v. Genova 1, p. 2.
Negri Enrico, v. Lagrange 40.
Nebiolo e Comp. (Ditta), *Società in accomandita per azioni*, ang. strada Regio Parco ang. c. Firenze.

Pulitori meccanici.

Cavanna e Vietti, ang. v. Bava 19 e Artisti.
Dovo Franc., v. Artisti 34.
Falco A., ang. c. S. Maurizio e v. Barolo.

Nichellatori.

Telefono 207 Via Roma. 20-22
Agostini e Franceschi
NICHELLATURA STAGNATURA
RAMATURA GALVANICA

Casalegno C., v. Pietro Micca 21.
Cavanna e Vietti, v. Bava 19 ang. v. Artisti.

DOVO Francesco
Premiato Stabilimento a Vapore
Via Artisti, 34.

Falco A., v. Venti Sett. 2, *stabil.*: corso San Maurizio 65 ang. v. Barolo.
Lobera Eugenio, v. Accad. Albertina 38.
Negri Enrico, v. Lagrange 40.
Perlo Mario, v. Princ. Amedeo 23.
Quaranta Biagio, c. Vitt. Eman. II. 62.

Cappelli di feltro (*Grossisti*).

VOGEL T. e C., *cappelli di feltro, materie prime e forniture per la cappelleria. Ingrosso-Esportazione*, c. Vinzaglio 9.

Cappelli di paglia e feltro.

Alessio Gius., v. Giulio 8.
Allasia Margherita, *al Cappello portogallo*, v. Viotti 9.
Alloatti e Colonna, v. Venti Sett. 72
Baldo Luigi, v. Princ. Amedeo 51.
Bernasconi A., v. Lagrange 17.
Bortignoni Pietro e Comp., v. Roma 13.
Bresso Tommaso, via Melchior Gioia 4.
Brusa Giuseppe, v. Roma 15.
Carosso coniugi, v. Venti Sett. 51.
Craveri frat., p. Carignano 6.
Curti Filippo, v. Genova 18.
Dedonatis G. (Ditta), *fabbr. cappelli paglia*, c. Dante 32 e p. Castello 18.
Della Rocca Andrea, , p. Castello 25.
Del-Vento e Comp., v. Bertola 3.
Gallerato Filomena ved. Bò, v. Perrone 4 e c. Palestro 3.
Gamba Bernardo, v. Barbaroux 10.
Gervino Enrico, v. S. Massimo 1.
Gilardi Gioach. (ved. di), v. Bastion Verde 1.
Guercio Nicola, v. Gio. Berchet 1.
Magalli E., p. Vitt. Em. I, 10.
Marchisio Agost., v. S. Franc. Paola 10 *bis*.
Marucco Medardo, p. Giulio 8 e via Bellezia 20.
Mayer Giulio, v. Roma 30.
Melandri Paolo, vic. Tre Quartini 1.
Mina coniugi, v. Ospedale 6, nel cortile.
Minola Luigi, v. Lagrange 7.
Miroglio Gio., p. Em. Filiberto 3.
Munari Luigi, v. Viotti 24.

Nasengo Vinc., v. Roma 12, p. 1.
Offredi Gius., v. S. Secondo 28.
Oddi Achille, v. Urbano Rattazzi 10.
Oddi Gius., v. Berthollet 7.
Pezzato Matteo e figlio, *Al Cappello bianco*, v. Viotti vicino a p. Castello.
Pivaira Vinc., v. Melchior Gioia 2.
Rossi Dom., v. S. Agostino 3 nel cortile.
Rovatti e C., galleria Subalpina.
Sciani Eug., v. Roma 8, nel cortile.

Cappellai (*Fabbr. e Negoz.*).

Accem G., , *Magazzino Italo-Americano*, v. Lagrange 21.
Audisio Giulio, *specialità per ecclesiastici*, v. Bogino 8.
Borgetto Giov., *specialità per ecclesiastici*, v. Barbaroux 20.
Bauchiero Fortunato, *forniture*, strada di Circonvallazione 518.
Bellone G., v. Garibaldi 12.
Bernacchi frat., *fabbrica*, v. Venti Sett. 3.
Bezzia, ang. vie Bellezia e Tre Galline.
Bianchi Napoleone, , p. Castello 26.
Bresso Tomm., v. Melchior Gioia 4.
Cavallito, succ. Arbino, v. Milano 3
Cerutti Luigi, v. Roma 11.
Chiappa Eug., v. Mad. Cristina 28, Orto Botanico 9, Po 25 e galleria Nazionale.
Chiappa E., v. S. Secondo 20 e S. Donato 16.
Ciaventone frat., p. Carlo Em. II, 8.
Cigna Tommaso, v. Roma 25.
Corte Gius., p. Statuto 4-6.
Credito Italiano, Puricelli e Matzuzi (*Ditta*), c. Vitt. Em., II, 44 *bis*.
Cresto (Ditta), v. Mazzini 34.
Cresto Vitt., v. Andrea Doria 8.
De-Francisco Giov., p. Carlo Felice 9.
Dellarocca, v. Cernaia 22.
Della Rocca Andrea, , p. Castello 25.
Dellarocca Bern. (di Maria-Pia Ferraris Dellarocca), ang. v. Fabro e Garibaldi 45.
Demarcati, v. Nizza 11.
Durando Filippo, v. Barbaroux 37.
Emporio merci, v. Nizza 107.
Fasano Luigi, v. Ospedale 7.
Foresto Vinc., (ved. di), p. Carlo Felice 1.
Gerretti T., v. Milano 14.
Grobi Paolo, v. Garibaldi 35.
Gulardi frat., succ. Dugone, v. Po 57.
Jourdan A., p. Castello ang. v. Barbaroux.
Lupino Gius., v. Lagrange 31.
Marletti Carlo, v. Bellezia 16.
Michieletti Michele, *Cappelleria Gianduia*, p. Carlo Felice 4.
Moltini Giov., v. Po 35
Muratori Giovanni, v. Milano 2.
Museo Mich., succ. Argan, v. Roma 2.
Pasquale Giov., p. Statuto 9.
Peano Greg., v. Rocca 4.
Perucco Gio., *Cappell. Romana*, gall. Geisser.
Pico Prospero, v. Bogino 10.
Pico Spirito, c. Vitt. Eman. II, 70.
Pioni Achille, v. Urbano Rattazzi 10
Pistono Ant., v. Milano 3.
Pozzi Secondo, v. Garibaldi 31.
Raviolo Franc., v. Milano 12
Rocco Gius., p. Palazzo di Città 1.
Sacchetti Ant., v. Cavour 23.
Sanglerat Giov., v. Lagrange 11.
Scaravelli Gaetano, v. Nizza 43.
Serena G., v. Garibaldi 46.
Starone Luigi, v. Roma 20.
Valerio Franc., *specialità per ecclesiastici*, v. Mercanti, rimp. al 19.
Vogel T. e C., c. Vinzaglio 9.

Berretti.

Bargetto Giov., *specialità per ecclesiastici*, v. Barbaroux 20.
Della Rocca Andrea, p. Castello 25.
Franceschini Ettore, v. Roma 20.
Lazzaroni Raff., v. S. Domenico 4, p. 2.
Marucco Medardo, v. Bellezia 20.
Merzagora A. e C., v. Vanchiglia 16.
Saletta Caterina, ang. v. Corte Appello e Bellezia.
Valerio Franc., *special. per ecclesiastici*, v. Mercanti, rimp. al 19.
Venturi Paolo e figlio (*Forniture per berretti*), v. Milano 3, p. 1.
Verini R., v. Roma 13.

Dorature e Forniture militari.

Aymasso Ern. e C., v. Accad. Albertina 27.
Bassano Carlo, v. Fabro 10.
Bauchiero Fort., v. Circonvallazione 518.
Bauchiero G., v. della Rocca 1.
Beltramo Leop., v. Amedeo Peyron 26.
Bevilacqua frat., c. Palermo 2.
Bianchi Celestino, c. S. Maurizio 71.
Boglione Luigi, v. Arcivescovado 3.
Calcagno Virginio, v. Mad. Cristina 11.
Cavanna e Vietti, ang. v. Bava 19 e Artisti.
Chiesa Carlo, v. Venti Sett. 40.
Colonna Gabriele, c. Vitt. Eman. II, 90.
Conti Alberto, v. S. Tommaso 6. Vedi *Annunzi speciali*, pag. 47.
Demarchi, Civallero e C., v. S. Teresa 10.
Enrico Giov., c. Princ. Eugenio 12.
Fontana Michele, c. Reg. Margherita 8.
Gallico Donato, v. Carlo Alberto 1.
Gallico Raffaele, v. Roma 3.
Gaudino Gio., v. Assarotti 14.
Gilardini Gio., v. al Ponte Mosca 18.
Guglielminetti fratelli, v. Martinetto 9.
Lanfranchini Carlo, v. Montebello 42.
Lovera Giacomo, p. Solferino 9.
MATOSSI ANDREA, *per articoli di latta*, c. Brescia 9-11, Aosta 14 e Alessandria 11, c. p. *negozio*, v. Pietro Micca 12.
Merzagora A. e C., v. Vanchiglia 16.
Nota A. e G. frat., v. Alfieri 8.
Paschetta Michele, v. Cibrario 52.
PETITI FRANCESCO, via Garibaldi 2, *fabbrica* v. Buniva 7.
Quaranta Biagio, c. Vitt. Em. II, 62.

Rasero Gio, Madonna di Campagna.
Reta Guido, c. Vitt. Em. II, 67.
Rocci Gio., v. Alfieri 5.
Rossi e Fenolio, v. Artisti 35.
Sacerdote R., c. Casale 64.
Solaro Gio., c. Principi d'Acaja 49.
Tensi e Croce, v. Cottolengo 30
Treves A. figlio e C., v. S. Franc. da Paola 6.
Unione Militare, p. Castello 18, p 1.

Calendari réclame cromozinco.

PARAVIA G. B., Stamperia, via Arsenale 29.

Cornici.

Ceaglio Giacomo, v. Po 35.

CIRAVEGNA Francesco Via Roma, 18 vicino gall Natta
Grande assortim. in cornici in legno e dorate, Nazionali ed estere, *Specialità della casa*
Prezzi moderati

Conte Gio., v. Alfieri 18 e 20.
Cornero C., v. S. Tommaso 2.
Cugnasco Francesco, v. S. Secondo 22.
Faraut L. e C., *Aste sagomate*, via S. Teresa 4, gall. Geisser già Natta.
Ferrero Carlo, v. Maria Vittoria 28.
Ferrero Gio., v. S. Chiara 3.
Grosso Carolina ved., v. Des Ambrois 12.
Marchisio M.ta, v. Accad. Albertina 3.
Monteverde Ant., v. Po 6.
Noli Vittorio, v. Cernaia 18.
Presbitero Pietro, v. Carlo Alberto 32.
Rezzonico Edoardo, *Aste sagomate e bastoncini*, v. Bava 19.
Ronchetti e Monticelli, v. Po 25.
Sansalvadore Giacinto, v. Stampatori 4.
Sartoretti Giuseppe, v. Private 3.
Tavasy E., v Mazzini 4.
Taverna Paolino e figlio Gio., v. Mercanti 5.
Vietti I., *rappr.*, v. Roma 38.
Zappata Filippo, v. Pescatori 5.

Cornici metalliche per « Cartelli réclame ».

Ampala G. e C., v. Venti Sett. 22.
Pianca Ed. fu Pietro, galleria Nazionale.

Cartelli réclame (*Fabbricanti*).

Manifattura Soave, v. Urbano Rattazzi 3.

ANDREA MATOSSI Corso Brescia, 9-11 (casa propria)
Negozio: Angolo Vie Pietro Micca e Mercanti
Specialità di **Cartelli réclame**
stampati su latta in cromolitografia

PATARCHI FILIPPO, c. Valdocco 1. e v. Garibaldi 44.
Pellino C., v. Bellezia 4-6.
Rosina Luigi, ang. v. Balbo e Napione 32.
VOGLIOTTI GIOVANNI, corso del Valentino 10. *Telefono* n. 422.

Insegne in Cristallo.

Manifattura Soave, v. Urbano Rattazzi 3.

G. VOGLIOTTI Corso del Valentino, 10
Lavori Artistici e Commerciali - Telefono n. 422

Insegne (*Fabbricanti*).

Arneri e Bozzolini, ang. vie Valperga Caluso e Madama Cristina.
Bertocco G., v. Consolata 5.
Bettoia Edoardo, v. dei Fiori 30.
Bocca e Pochettino, corso Regina Margherita 123.
Bozzolini Carlo, c. Vitt. Em. II, 28.
Casasco (Ditta), v. Cottolengo 30.
Cavallo Gius., v. Cernaia 26.
Cucco Ernesto, c. Reg. Margherita 131.
Francesia Gio., c. Reg. Margherita 160.
Leonardi Luigi, v. Accad. Albertina 19.
Manifattura Soave, v. Urbano Rattazzi 3.
Marengo, v. Cottolengo 3.
Martini B., v. Legnano 6.
Melori A., v. Ponte Mosca 10.
Nimero Giovanni, p. Carlo Emanuele II, 1 e v. Tarino 10.
Nobello G.mo, v. Nizza 39.
Pancino Luigi, v. Scuole 13.
Pochettino Carlo, v. Cottolengo 1.
Porino Angelo, *fabbrica* corso Vitt. Emanuele II, 104, *deposito* al n. 71.
Pozzi Aless., v. Roma 33.
Rainetto Andrea, v. Massena 3.
Rossi G., v S. Chiara 22.
Rosso Adriano, v. Cavour 17.

G. VOGLIOTTI
Corso del Valentino, 10
Manifattura insegne e mobili per giardini, alberghi, caffè, ecc. - *Telefono n.* 422

Placche in ferro smaltato.

Vogliotti G., c. del Valentino 10.

Indoratori.

Arduino Bernardo, v. dei Mille 24
Canale G., v. Accad. Albertina acc. al 19.
Ceaglio Giacomo, v. Po 35.
Chiaudano Gio., v. Venti Settembre 16.
Maina Gius., v. Bogino 10.
Marchisio M., v. Accad. Albertina 3
Minoia Gio. (Ditta) di Giordanino e Camusso, v. Mercanti 19.
Monteverde Antonio, v. Po 6.
Moretti Pietro, v. Consolata 9.
Panier Ignazio, v. Botero 4 *bis*.
Pavesio Carlo, v. Maria Vitt. 34*bis*.
Peretti Gius., v. Botero 14.
Porino Angelo, c. Vitt Em. II, 104.
Raposso Carlo, v. S. Domenico 14.
Ronchetti e Monticelli, v. Po 25.
Silvano Gio., v. Quattro Marzo 1.
Taverna P. e figlio, v. Mercanti 5.

Verniciatori.

Bettoia Edoardo, *verniciatore da carrozze*, v. dei Fiori 30.
Bosio Gius., *verniciat. da carrozze*, murazzi del Po 29, sponda sinistra tra il ponte Vittorio Emanuele e ponte in ferro.
Bra Gio., v. Stampatori 10.
Bra Michele, v. S. Domenico 35.
Bussolino Secondo, v. Ormea 24.
CAPELLO ANGELO, c. Re Umberto 27.
V. *Annunzi speciali*, pag. 40.
Carbone Lorenzo e figlio, v. Ospedale 3, *fabbrica* v. Buniva 7.
Cerati Gio., v S. Teresa 14, p. 3.
Chiesa Gius., p. Savoia 7.
Cima Maria cav. Gius., *verniciatura a fuoco*, v. Garibaldi 45, *fabbr.* v. Rossini 12.
Civetto B., v dei Fiori 5.
Cocuzza Valerio, v. S. Maria 11.
Colersi Gio., v. S. Secondo 7.
Corino Ang., *verniciatura a fuoco*, corso Vitt. Eman. II, 104.
Dellafice Luigi, *verniciat. a fuoco*, v. Goito 7.
Serconi, *verniciatura a fuoco*, angolo vie Pallamaglio e Saluzzo.
Diboldo fratelli, v. S. Quintino 58 e corso Oporto 59.
Fenalino E., v. Andrea Doria 19
Ferrua fratelli, v. Stampatori 16
Vogliotti Gio., c. Valentino 10.

Verniciature per biciclette.

Castelegno C., v. Pietro Micca 21.
Dellafice Luigi, v. Goito 7.
Vogliotti Gio., corso del Valentino 10, *Telefono* n. 422.

Decoratori d'appartamenti.

Alardo V., v. Carlo Alberto 34, *magazzino* v. S. Franc. Paola 31.
Ascheri C. N., v. Bava 30.
Avenatti e Toscani, p. Carlo Em II, 1.
Barbero G., v. Gioberti 26.
Baudino Secondo, v. Valperga Caluso 3.
Bazzi Franc., v. S. Franc. da Paola 41.
Bernaud Gio., p. Statuto 4-6.
Bertero Gio., v. Tarino 2.
Bertocchi G., v. S. Massimo 43.
Berione Domenico, v. Cavour 20.
Bigio Gio., v. Saluzzo 19.
Bilotti Gio., v. Corte d'Appello 4.
Bim R. e Tommasina V., v. S. Massimo 5.
Bissattini Vittore, v. Quattro Marzo 2.
Bosso cav. Giacomo, v. Garibaldi 3.
Bocca, v. Gioberti 26.
Bosia Gius., v. Mercanti 17.
Bovano Gio., v. Princ. Amedeo 23.
Bolla Pasquale, v. al Ponte Mosca 16.
Bordoni Timoteo, v. Monferrato 4.
Borgi Emanuele, v. Roma 41, cortile.
Borgese Carlo e Ferd. frat. fu Giuseppe, v. Basilica 9.
Borione Guglielmo, v. S. Maria 9.
Bozzolini Carlo, c. Vitt. Em. II, 28.
Bullio Gius., v. Bertola 25 e Botero 8.
Calanzano, v. S. Dalmazzo 7.
Capello V., v. Baretti 5.
Casetta e Degaudenzi, v. Stampatori 10.
Catella Angelo, v. Lagrange 40.
Cavalla Carlo, v. Accad. Albertina 25.
Ceronetti Gius., v. Barbaroux 8.
Ceronetti Guido, v. S. Domenico e della Consolata 8.
Ceruti Gio., v. S. Teresa 14, p 3.
Cerutti Giacomo, v. Venti Settembre 51.
Chiastellaro A., v. Po 51.
Cigna Michele, v. Corte d'Appello 7.
Coda Gius., v. Stampatori 13.
Conti Carlo, v. Carlo Alberto 20
Cornaglia Enrico, v. Carmine 8.
Corte Sereno, v. S. Donato 16.
Crippa Cesare, v. Rocca 2.
Debernardi L., v. Passalacqua 6.
Dejna Giuseppe, v. Roma 23.
Delleani Lor., Madonna del Pilone 220
Destelanis B., v. Fabro 10.
Dovana A., v. Mercanti 7.
Gabbani, p. Vitt. Em. I, 3.
Gabbani Carlo, v. Urbano Rattazzi 8.
Galeazzo Gio., v. Monte Pietà 6, p. 1.
Gariboldi A., v. Mazzini 10.
Garzena, v. Cernaia 30.
Gastaldi Gio., v. dei Fiori 13.
Gatta C., v. Monferrato 4.
Gatta Grazioso, strad. Casale 210.
Gianolli P., c. Duca di Genova 6.
Gianotti Pietro, v. S. Secondo 14.
Gnifetti Emilio, v. Ormea 122.
Gnifetti Franc., v. Maria Vittoria 45 e c. S. Maurizio 71.
John F., v. Massena 46.
Lombardi Ernesto, v. Zecca 10.
Maiocco B., v. S. Massimo 42.
Marocco, p. Vitt. Em. I, 21.
Masella Gius., v. Giulio 16.
Merlon S., v. Massena 12.
Minoia Gio. (Ditta) di Giordanino e Camusso, v. Mercanti 19.
Monico Gius., v. Galliari 8.
Mossello Lor., v. Baretti 22, *magazzino*, c. Valentino 38.
Mossello padre e figlio, v. dei Fiori 20.
Neirotti Luigi, v. dei Mille 7.
Nimero Giovanni, p. Carlo Emanuele II, 1 e v. Tarino 10.
Passera fratelli, via San Quintino 23 e S. Tommaso 23.
Perincioli e Comelli, v. Cavour 24.
Pezzi frat., v. Duchessa Jolanda 8.
Pozzi Aless., v. Roma 33.
Quadri L. e figli, v. della Rocca 24.
Revelli P., v. Roma 34, nel cortile.
Rosso Gius., v. Mazzini 39.
Sassone Franc., via Lagrange 31 e via Silvio Pellico 28.

Sereno fr., v. S. Agostino 4 e Barbaroux 31.
Sereno L. v. Maria Vittoria 28.
Subrile Franc., v. Orfane 26.
Tamburini C., v. S. Secondo 28.
Tiboldo fratelli, via San Quintino 58 e corso Oporto 59.
Toscani Claudio, v. Silvio Pellico 26.
Toscani R., v. Carlo Alberto 22.
Tua Aless., v. Carlo Alb. 29.
Tua Aless., v. Corte d'Appello 7
Tua Annib., v. Gioberti 8.
Tua Ant., v. Botero 3.
Uranio Nicola, v. Bellezia 27.
Vigliani frat., v. Garibaldi 35.
Vigna frat., v. Barbaroux 26.
Vigna Alberto, v. Bellezia 1.
Vineis e Giacone, c. Oporto 25.
Zanone e Gallo, v. S. Maria 3.
Zorgnotti Giorgio, v. Mad. Cristina 123.

Tappezzieri.

Bachi Eugenio, v. Mazzini 7.
Barbero Gio., v. Stampatori 10.
Barovero Vinc., v. Cavour 11.
Benessone Secondo, v. Botero 16.
Biassoni Achille, c. Re Umberto acc. 21.
Bobbio Carlo, v. S. Franc. Paola 10 *bis*.
Bocca Franc., v. Giulio 19-21.
Brosio Gio., v. S. Anselmo 13.
Caleia Felice, v. Baretti 15.
Canavesio Gius., ang. vie Princ. Amedeo e Bogino.
Carbone Giulio, v. S. Franc. da Paola 38.
Castelli Gius., v. Corte d'Appello 9.
Castigliano Dom., v. Lagrange 3.
Cavallo Gio., c. Vitt. Em. II, 96.
Celsa F., v. Misericordia 3.
Cerva Gio., v. Rosine 4.
Cerva Ottavio, v. Ospedale 51
Cima Pietro, v. S. Dalmazzo 17.
Crosio Ern., ang. v. Maria Vitt. e Rosine.
Damosso A. S., v. Assietta 4.
De-Maria Gius., ⊟, ang. vie Fabro e Garibaldi 45, *laboratorio:* v. Rossini 12.
De-Matteis, v. Rocca 36.
Depetris B., v. Andrea Doria 9
Dupraz C., v. S. Chiara 14.
Fassi Luigi, p. Savoia 7.
Ferraris Gio., *addobbi per feste*, v. Arsenale 7.
Ferri Pietro, succ. Pellegrino, ang. vie Accad. Albertina e dei Mille
Ferro G., v. della Rocca 34.
Foa S. B., v. Andrea Doria 5 nel cort.
Fornelli, v. dei Mille 35.
Gallot G. e C., *addobbi per feste*, v. Roma 37.
Gamba Carlo e figlio, vie Mazzini 44 e Belvedere 20-22
Gamba Carlo, v. della Rocca 2.
Gandiglio Pietro, c. Oporto 49
Ghiron Marco, v. Mazzini 38.
Giulietti Gius., v. Principi d'Acaja 14.
Giulio coniugi, v. Barbaroux 20.
Granaglia Franc., v. S. Chiara 22.
Lanteri Oclerio, v. Assietta 17.
Lauro Agostino, v. Genova 27.
Lotterio Carlo, v. Cernaia 26.
Lucchini Pietro, c. Re Umberto 7.
Lupi Antonio, angolo via Juvara e corso S. Martino.
Manera Ang., via Lagrange 36 e corso Vitt. Em. II, 41.
Marchina Luigi, v. Thesauro 3.
Martinotti Fed. e C., v. Barbaroux 9.
Migliore Margherita, p. S. Giovanni 8.
Monti Feder., c. Siccardi 15.
Morano Sebastiano, *addobbi per feste*, via Porta Palatina 19.
Mosca Felice, v. S. Teresa 17.
Nevole Vincenzo, v. Princ. Tommaso 16.
Novena Alessio, v. Botero 10.
Papino Paolo, v. Arsenale 17.
Paretto G., v. Baretti 20
Penna Franc., c. S. Maurizio 71.
Pereno Lorenzo, v. S. Secondo 3.
Quartara Giuseppe, comm. ⊟, via Saluzzo 15 e 23.
Remondino Gio., ang. v. S. Anselmo e Pio Quinto.
Ricchiardi P. G. frat., v. Genova 15.
Riccò Fr., ang. v. Barbaroux e vic. S. Maria.
Richetta Aless. e C., p. Vitt. Em. I, 25.
Roberto Gius., c. Vitt. Em. II, 45.
Rosso Aless., v. S. Tommaso 6 nel cort.
Rosso Carlo, ⊟, v. S. Secondo 29.
Rosso Felice e figlio, p. Vitt. Em. I, 22.
Rotti Gius., ang. v. Andrea Provana e dei Mille.
Sandrone frat., v. S. Dalmazzo 24.
Sapetti Gius. (*Ditta*), ang. v. Consolata 1 e p. Savoia 1.
Scavarda Giacomo, v. Lagrange 5.
Scuri Pietro, *addobbi feste*, v. Thesauro 4.
Sforni Primo, v. Princ. Amedeo 29.
Soragna Felice, v. Zecca 10.
Spallarossa Edoardo, c. Valentino 5.
Vacca Edoardo, v. Cernaia 30.
Vaccarino Carlo, v. Mazzini 29.
VALABREGA V., succ. VALABREGA frat., via Princ. Amedeo 13.
Veglio Ant., v. Cavour 3.
Vergani A., c. Vitt. Em. II, 82.
Vernazza Franc., c. Vitt. Em. II, 59.
Villata Giuseppina, corso Vittorio Emanuele II, 37.
Vitta frat., v. dei Fiori 1.
Zobianco Gius., v. Orfane 6

Imballatori.

Anziano Pietro, v. Bertola, vic. dei Tre Quartini 6.
Arneudo Magno, v. Stampatori 13.
Cumino G., *casse imballaggio*, v. Alfieri 6.
Ferrato, c. Princ. Eugenio 3.
Tomalino Emilio, *impresa traslochi*, via Andrea Doria 19.

Persiane e Stores.

LARONE AMBROGIO e figlio, *fabbrica*, v. Alfieri 3. V. *Annunzi speciali*, p. 23.
Bozzalla fratelli (di Marina Bozzalla), via S. Teresa 16.
Gajetti G., v. Cernaia 6.
Manfredi Luigi, *persiane in legno a catenella*, ang. vie Baretti e Ormea 25.
Marini T., c. Vitt. Em. II, 33.
Ratti Achille, v. Des Ambrois 12.
Rickler E., c. Palestro 8
Rosso G., c. Vitt. Em. II, 45.
Vacca Carlo, v. Artisti 5
VARETTO LUIGI, *fabbricaz. ogni genere di persiane*, v. Consolata 5.

G. VOGLIOTTI Corso del Valentino, 10
Specialità telai metallici e trasparenti per porte e vetrine. - *Telefono N.* 422

Mastice e isolanti per caldaie a vapore.

Pleneo Gius., v. Mad. Cristina 8.
Pistono G., v. Pietro Micca 17.

Mastice per vetri.

Martinetti cav. Lor., barr. di Nizza 209.
Garneri e Stillio, v. Massena 82.
Noli Pietro, v. Bertola 1
Vietti Carlo, v. Vanchiglia 20.
Villone A. di G., c. S. Maurizio 43.

Diamanti per vetrai (taglia-vetri).

Vietti Isidoro, v. Roma 38.

Lastre di vetro (*Fabbricanti*).

RACHETTI FRATELLI, v. Chisone 4, c. Vittorio Em. II, 42 e *stabilimento* in Altare.

Specchi, Vetri e Cristalli.

Albino Gabriele, p. Vitt. Em. I, 20.
Assietta Aless., v. Orfane 21.
Barabè Gio., v. Mad. Cristina 28.
Bianca Biagio, v. Vanchiglia 2.
Bianca Mariano, v. Roma 37 nel cortile.
Bernardo G., v. Garibaldi 3.
Borgila Onorato, v. Saluzzo 14.
Bottengo Gius., v. Mazzini 4.
Bozzi Gius., v. Venti Sett. 17.
Bruer M., p. Statuto 8-10
Bucher e Comp., v. Galliari 9.
Cavassa Domen., v. Basilica 13.
Cossa Ant., v. Orfane 2.
Cumero Giacomo, v. Cernaia 18.

CIRAVEGNA FRANCESCO - Via Roma, 18 vicino Galleria Natta
Grande Deposito Specchi, Cornici in aste, ovali e vetri. Articoli Fantasia e Novità.
Incisioni della rinomata Casa *Goupil*

Conte Gio., v. Alfieri 18 e 20.
Costaldi Vinc., v. dei Mille 6.
Cugnasco Franc., v. S. Secondo 22.
Davico Vitt., v. Sant'Agostino 15
Dosio Gio., v. Venti Sett. 43.
Durando F., v. Barbaroux 13.
Ferrero, v. Baretti 17.
Ferrero Gio., v. S. Chiara 3.
Fister Giacomo, v. Porta Palatina 16.
Foglia cco Gius., v. Venti Sett. 46.
Franco e Raviola, v. Carlo Alberto 18.
Gariglio Edoardo, v. Lagrange 20 *bis*.
Levi Cesare, v. Corte d'Appello 13.
Macario Giacomo ⊟ e figlio, *stabilimento*, v. Gaudenzio Ferrari 11.
Maffioli Alessandro, v. Pietro Micca 20.
Manzone Ern., v. Lagrange 40.
Martinelli Battista, v. S. Donato 43.
Martinengo Franc., v. Carlo Alberto 19.
Monticone Gio., v. Stampatori 9.
Masini Domen., v. Princ. Amedeo 1.
Mosca Pietro, v. Bogino 11 e S. Fr. Paola 6.
Navone Massimo, v. S. Massimo 28
Noli Pietro, v. Bertola 1.
Noli Vittorio, v. Cernaia 18.
Novarina Secondo, v. Ospedale 37.
Obert Evasio, v. Cavour 7 *bis*.
Oricco Aless., v. Valperga Caluso 17
Orione Gius., v. S. Chiara 15.
Perosino Gius., c. Emilia 4.
Perosino Vinc., v. Goffredo Mameli 14.
Perotti Andrea, v. Montebello 7.
Presbitero Pietro, v. Carlo Alberto 32.
Sansalvadore, v. Stampatori 4.
Serra Pietro, v. Genova 6.
Vietti I., *rappr. la Ditta* Fontana L. e C., v. Roma 38.

Smerigliatura di Vetri e Cristalli.

Albano e Noli, v. Priocca 14.
Macario Giacomo ⊟, e figli, v. Gaudenzio Ferrari 11.
Maffioli Alessandro, v. Pietro Micca 20.
Mosca Pietro, v. Bogino 11.

Vetri e Cristallerie.

Alasia Angelo, *vetri retinati Siemens*, via S. Tommaso 1.
Albano G., succ. Polti e Biancheri, via della Zecca 37.
Beltrami Luigi, già Cavassa e Comp., ang. vie Venti Sett. e Bertola.
Bocca Gio., p. Em. Filiberto 4.
Bodoira Giov., ang. vie Garibaldi e Orfane.
Chiantore e Rapallino, *depositari fabbr. Solei, Hebert e C.*, v. Venti Sett. 56.

Chiotti Gius., v. Garibaldi 14 e 16.
De Dominicis Ern., v. dei Mille 23.

DUCATO Federico
Cristallerie in genere per Illuminazione
Via 20 Settembre, 76 — Telefono 222.

Fracchia Ant., v. Maria Vitt. 21.
Gennaro Gio., v. Nizza 9 e Saluzzo 10.
Girardi G. e Soci, v. Cottolengo 148.
Gonella G. e C., p. Vitt. Em. I, 5.

FERRUCCIO GUIDETTI e C.
Esclusivo deposito per l'Italia
Vetrerie di Boemia
delle Fabbriche JOSEF RINDSKOPF'S Söhne
SPECIALITÀ per ILLUMINAZIONE
Corso Vittorio Emanuele, 34.

Malino Alfonso, v. Ospedale 3.
Monti G., succ., Morlach, p. S. Carlo 5.
Negretti ing. Luigi, *spec. per illuminaz.*, v. Mercanti 18. Vedi *Ann. spec.*, pag. 41.
Perotti Andrea, v. Montebello 7.
Peyrot Alberto, p. Solferino 3.
Pignet Edoardo v. Cernaia 14
Rachetti fratelli, *fabbrica*, v. Chisone 4 e c. Vitt. Eman. II, 42
Rapetti Carlo, v. Bertola 15.
Robert, Vassallo, Gay e C., v. Pietro Micca 6.
Saroldi Luigi e C., c. Reg. Margherita in fondo (Martinetto).
Scaglia Pietro, via Garibaldi 10.
Società Anonima Vetraria di Sarzana, deposito via Roma 43.
Trivero Carlo, v. Venti Sett. 40.
Variglia Chiaff., ang. v. S. Teresa e Venti Settembre.

Bottiglie (*Fabbricanti*).

RACHETTI FRATELLI, v. Chisone 4, c. Vitt. Em. II, 42 e *stabil.* in Alfare.

Smaltatori

Ballada Francesco, c. Firenze 17.
Bertone Domenico, v. Cavour 20.
Bordoni Timoteo, v. Monferrato 4.
BOSO GIUSEPPE (Ditta) *spec. in pianelle per rivestimenti. Stabilimento* in Troffarello, *ufficio* v. Goito 15. Vedi *Annunzi speciali*, pag. 10.
Casella A. e C., v. Zecca 30.
Colnaghi Paolo, v. Tarino 11.
Gaensler, Bedarida e C., strada Circonvallazione di Lanzo. V. *Annunzi spec.*, pag. 5.
Piana Gio. (Ditta) di Guglielmo Piana, v. del Carmine 26.
Radice Luigi, *forno inglese*, v. Goito 7.
Sartorio Gio., v. Nizza 11 e stradale di Lanzo 17
Vogliotti Giov., corso del Valentino 10, *Telefono* n. 422.

Porcellana, Maiolica e Terraglie.

Astengo Nicola, v. S. Secondo 16.
Barale Franc., p. Eman. Filiberto 11 e 22.
Beltrami Luigi, v. Venti Sett. 58.
Bessio Maria, c. Vitt. Eman. II, 100.
Bocca Gio., p. Em. Filib. 4.
Bodoira Giov., ang. v. Garibaldi e Orfane.
Boglione Luigi, v. Rosine 6.
Bognier Elisio, v. Po 29.
Borella Onorato, v. Saluzzo 14.
BOSO GIUSEPPE (Ditta), *ceramiche spec. in pianelle per rivestimenti. Stabilimento* in Troffarello, *ufficio* v. Goito 15. Vedi *Annunzi speciali*, pag. 10.
Braida Ant., fu Gius., p. Giulio 3 *bis*.
Brovetto Giov., ved., v. Ormea 23.
Calosso Seralino, *specialità vasi per chiese* ang. v. Venti Settemb. e Garibaldi.
Casalegno Gio., p. Em. Filiberto rimp. al 6
Cauda Antonino, *emporio ceramiche artistiche, terre cotte, statuette*, ecc., v. Po 25.

CHIOTTI GIUSEPPE *Via Garibaldi, 14 e 16*
Unico rappresentante in Torino dell'
Argenteria Christofle

Dalghi Luigia, v. Nizza 57.
Delpero Giuseppina, v. S. Donato 14.
Emporio di novità artistiche (ceramiche), v. Po 25.
Fantini Giov., v. S. Franc. da Paola 41.
Fantone ved. Anna, v. Berthollet 24.
Fornaca Franc., v. Andrea Doria 11.
Fornari Franc., v. Princ. Tommaso 2.
Fracchia Ant., v. Maria Vittoria 21.
Garelli Luigi, v. Accad. Albertina 27.
Giaccardo coniugi, p. Vitt. Em. I, 19
Ginori e Richard (*dep. delle fabbriche di*), ang. vie Garibaldi e Venti Settembre.
Gonella G. e C., p. Vitt. Em. I, 5.
Gribaudi Vinc., p. Statuto 8.
Locatelli Felice, v. Roma 30.
Lorea Giov., p. S. Carlo 6.
Luchini G., v. Venti Settembre 6.
Malino Alfonso, v. Ospedale 3.
Manifattura di Signa, terre cotte artistiche ang. v. Accad. Albertina 5.
Masoero Carlo, v. Moncalieri 4.
Mazza A., *ceramiche artistiche. rappr. e deposito stab. Mazzarella*, v. Garibaldi 23.
Mazzia Fr., v. Mazzini 24.
Monti G. succ. Morlach, p. S. Carlo 5.
Naj Croselli, v. Galliari 19.
Pautasso Gius., c. S. Martino 3.
Perona Gius., v. Stampatori 11.
Pignet Edoardo, v. Cernaia 14.
Poncini coniugi, p. Vitt. Em. I, 12.
Quercia Iginio, succ. Moglia, v. Nizza 33.
Rapetti Carlo, v. Bertola 15.
Righi Rosa, v. S. Secondo 38.
Riva-Vercellotti Antonio, v. Bogino 12.

ROBERT, VASSALLO, GAY e C.
Sede: Via Pietro Micca, 6
Casa Filiale a Genova, Via Luccoli, p. Maggi

Rovei Maurizio, c. Vitt. Eman. II, 57.
Savini e C., *fabbrica in Firenze, deposito di ceramiche artistiche*, v. Venti Sett. 70.
Scaglia Pietro, v. Garibaldi 10.
Scherlino-Bragli Adele, via Accademia Albertina 38.
SOGNACCA e GIGLIO-TOS, *giapponesi*, via Pietro Micca 10.
Trivero Carlo, v. Venti Sett. 40.

Chiaffredo Variglia
CRISTALLI — PORCELLANE — MAIOLICHE
Via Santa Teresa ang. via Venti Settembre

Vassallo ved. e figlio, v. Milano, accanto al Palazzo di Città
Vassallo Domen. (succ.), p. Palazzo Città 6.

Semenze.

Barbero Enrico e C., v. Urbano Rattazzi 5. Vedi *Annunzi speciali*, pag. 6.
Badaelli G. ed I, c. Sommeiller 9.
Badaelli e Dettoni, v. Andrea Doria 5.
Riccio M., v. Pietro Micca 12.
Valerio Agostino (ved. di), p. Palcocapa 2.

Orticoltori e Giardinieri.

Ballor Gius. (Ditta), v. Nizza 76.
Ballor-Rovey, v. Ormea 20.
Besson Prud. e figlio, strada di Francia 43.
Bardin Maggiore (Ditta), v. dei Fiori 65-66, *ufficio*: v. Lagrange 39.
Calcagno Antonio (eredi), Borgo Vittoria (Madonna di Campagna).
Corino Gio., v. Cottolengo 85.
Dominici Luigi, *frutticultore*, barriera di Orbassano 119, cascina Rosa.
Ferrero G., v. dei Fiori 62.
Ferrero Vittorio, strada di Francia 13.
Ferrotti Gius., borgo Po, vicino barriera di Piacenza e p. Palazzo di Città rimp. al 5.
Fianetto Luigi, v. Piazzi 21.
Badaelli G. ed I., c. Sommeiller 9.
Riccio M., v. Pietro Micca 12.
Rivoreda Gius., alla Crocetta.
Roda Gius. e figli, *costruttori di giardini e orticoltori*, studio, v. Thesauro 2, Stabilimento, strada Pellerina 355, Barr. del Martinetto.
Rosso Margherita, v. Madama Cristina 2.
Sanetto G. B. e figli, via di Francia (alla Tesoriera).
Sarone Pietro e figli, v. Cavour 23 e San Franc. da Paola 24.
Tonso Du-Bois Alfredo, v. Villa Regina 17.
Vacchino Pietro, v. Moncalieri 47.
Valerio G. e figlio (Ditta), v. Saluzzo 62-64.
Villa coniugi, p. Carlo Felice 16.
Villa Gius. e figlio, v. Nizza 75.

Fioraie e Fiorai.

Actis-Dana Margherita, p. S. Carlo 2.
Amborno Giovanni, piazza Vittorio Emanuele I, 4.
Asinari Vittoria, c. Vitt. Em. II, 78.
Ballor Gius., v. Nizza 76 e rimpetto all'1.
Bedoni Teresa, p. S. Carlo, rimp. 1.
Benedetto L. e C., v. Venti Sett. 69.
Berlaita Annetta, p. Carlo Felice 1.
Bianco Franc., v. Ospedale 11.
Boella G., v. Po, 28.
Bruno Teresa, v. Cernaia 18.
Bussone Francesca, v. Po rimpetto al 26.
Calosso Giovanna, v. S. Massimo 43.
Data Felicita, v. Lagrange 35.
Demichelis Ernesta, p. S. Carlo 11.
Gazzera Francesca, p. Carlo Felice 9.
Iorio Clara ved. Riva, p. Castello 25.
Lavagno E., v. Po 12.
Malaspina Teresa e Bramante Lucia, piazza Carlo Felice 12.
Malaspina-Barlaita Teresina, c. Vittorio Eman. II. 66.
Mariani G., v. Po 19
Merletti Camilla, v. Nizza 5.
Moriondo Gius., c. Vitt. Em. II, 44.
Moris Maddalena, v. Po 4.
Olivero, c. Vitt. Em. II, 96.
Pelucchi Luigi, v. Po rimpetto al 19.
Revelli Maria, v. S. Teresa 19 e Cernaia 14.
Riccio M., v. Pietro Micca 12.
Riva Vittoria, v. Pietro Micca 20.
Roccato sorelle, v. Po 36.
Rosso Margherita, v. Mad. Cristina 2.
Sardi Andrea, v. Po 50.
Sgherlino A., v. Accad. Albertina 38.
Tonso Du-Bois Alfredo, *stabil.* v. Villa Regina 17.
Valdata Ernesta, v. Lagrange 20 *bis*.
Villa coniugi, p. Carlo Felice 16.
Zuffellato Teresa, v. Carlo Alberto 33.

Corone mortuarie.

Balbis Natalina, v. Roma 5, p. 1.
Beccaria A., *fabbr. corone metalliche*, v. Fossata 19 (Barr. Milano).
Bertalot Giacomo, v. Catania 10.
Calandra C., v. Bertola 5, p. 2.
Calosso Serafino, v. Garibaldi 6.
Cauda Antonino, *corone metalliche e di porcellana*, v. Po 25.
Massola A., v. Roma 7.
Roberto sorelle, v. Orfane 16.
Zeano Prospero, angolo vie Pietro Micca e Viotti.

Pennacchi e Spolverini (*Fabbricanti*).

Bajardo Carlo, v. Roma 14.
Cotta Angelo, v. Maria Vittoria 36.
Forgia Alfredo, v. Porta Palatina 9.

Piume e Fiori artificiali.

Agneessens A., v. Roma 10, p. 1.
Avalle Giovanna, v. Mazzini 50.
Bajardo Carlo, v. Roma 14, p. 1.
Balbis Natalina, v. Roma 5, p. 1.
Besson e Mosso, v. Garibaldi 6.
Biffi Gio. di G., v. Venti Sett. 57, p. 1.
Bosio Gius., v. S. Teresa 14.
Brusa Gius., v. Roma 15.
Calandra C., v. Bertola 5, p. 2.
Calosso Seraf., ang. v. Garibaldi e Venti Sett.
Camusso Anna, v. Principe Amedeo 25.
Capello Gio., *fabbrica*, v S. Tommaso 10.
Colomba G., v. Roma 15, p. 1.
Craveri fratelli, p. Carignano 6.
Della Rocca Andrea, ☎, p. Castello 25.
Delmarchi Eugenia, v. Po 12.
Fontana L., *penne di struzzo*, v. Roma 13.
Fusetti Francesca, v. Venti Settembre 62.
Locatelli L., v. Garibaldi 5, p. 1.
Lombard Ern., v. Lagrange 29.
Massola A. (Ditta), v. Roma 7.
Mayer Giulio, v. Roma 30.
Moiso Luigia, c. Regina Margherita 3.
Paleari I., p. Castello 16 p. 1.
Panante e Guastalla v. Roma 11, p. 2.
Picciole P., p. Castello 18 e v. Caccia 2.
Piolatto Enrico, p. Castello 22, p. 4.
Pistamiglio Eugenio, v. Ospedale 10.
Rosso Pietro, v. Venti Settembre 49.
Sgherlino A., v. Accad. Albertina 38.
Thezè M. B., v. Princ. Tommaso 18*bis*.
Torta fratelli, v. Roma 23.
Zeano Prosp. ang. v. Pietro Micca e Viotti.
Zemo Elena, galleria Nazionale, scala D.

Imbalsamatori-Naturalisti.

Bajnotti Carlo, p. Corpus Domini.
Genovesio Filippo, v. Rossini 14.
Grasselli Gio. e figlio, p. Carlo Felice 16.

Librai-Editori.

Arneodo Giacomo, v. Torquato Tasso 5.
Bellardi e Bocca, v. Garibaldi 32.
Bocca fratelli, v. Carlo Alberto 3.
Botta eredi (di Crosa cav. Luigi Clemente), v. Orfane 7.
Brero, succ. P. Marietti, v Po 11.
Canonica frat. e C., v. Botero 8.
Casa Editrice Ermanno Loescher di Sofia Kaufhengegger in Graf, via Vittorio Amedeo II, 18.
Casanova Franc., ✠, uffiz. ☎, angolo vie Accad. delle Scienze e delle Finanze.
Charvet-Grassi A., v. Roma 35.
Clausen Carlo, v Po 19 con *Libreria antiquaria*, v. Zecca 10.
Fenoglio-Enrici bar. Vincenzo, v. Venti Settembre 60.
Lattes S. e C., v. Garibaldi 3.
Libreria Editrice S. Giuseppe, Collegio degli Artigianelli, c. Palestro 14.

Casa Editrice
Ermanno Loescher
Via Vittorio Amedeo II, 18

Marietti Giacinto, v. Bonafous 5.
Marietti Pietro, *Pontificia*, v. Legnano 23.
Molfese ing. Gerardo, v. Venti Sett. 56.
Origlia N., v. Garibaldi 20.

PARAVIA G.B. e Comp.
(Figli di I. Vigliardi-Paravia)
Via Garibaldi, 23 e Arsenale, 29
SPECIALITÀ
PUBBLICAZIONI SCIENTIFICHE
Carte geografiche murali ed in rilievo
GLOBI-LAVAGNE
MATERIALE PER GIARDINI D'INFANZIA

Petrini G. B. di Gallizio Gio., v. Garibaldi 15.
Pistono Leopoldo, *Rappr. Società Edit. Sonzogno*, v. Finanze (vic. del Teatro).
Pozzo fratelli, *Indicatore uffic. delle Strade Ferrate*, v. Nizza 12.
Pugni Luigi, rappr. da Mattirolo, v. Po 10.
Vedi *Annunzi speciali*, pag. 48.
Rosenberg e Sellier, v. Bogino 3.
Roux e Viarengo, v. Davide Bertolotti 1.
Salesiana, v. Cottolengo 32 e Mad. Cristina 1.
Scioldo Grato, ☎, v. Ponza 1.
Società Edit. Libr. di Milano, v. Carlo Alb. 5.
Società Libraria Editrice, depos. delle opere del dott. L. Vallardi, rappr.: Pampione rag. Silvio, gall. Nazionale.
Speirani Giulio e figli, v. Genova 3.
STREGLIO RENZO e C., galleria Subalpina, *stabil. tipografico in Ciriè*.
Unione Tip.-Ed. Tor.; *Direttore:* Moriondo Luigi ☎, v. Carlo Alberto 33.
Vallardi dott. Franc., v. Princ. Amedeo 14.

Librai.

Barbero Enrico e C., (*libri d'agricoltura*), v. Urb. Rattazzi 5. V. *Annunzi spec.*, p. 6.
Berutti Gio. Batt. v. Garibaldi 18.
Boffi Uberto, c. Vitt. Em. II, 70.
Bourlot fratelli, p. S. Carlo 2.
Caretto Eugenio, (eredi), via Po 7.
Cena D.m., v. Barbaroux 8.
Conte Giusto, p. S. Carlo 10.
Franchi Eligio, v. Melchior Gioia 4.
Lagna Domenico, v. Arsenale 36.
Libreria Antiquaria Patristica, v. Venti Settembre 87 (Palazzo del Seminario).
Libreria Evangelica, v. Pio Quinto 15.
Libreria di Sport, v. Venti Sett. 60.

Libreria Forville, c. Valentino 27.
Libreria S. Giovanni, v. Venti Sett. 70.
Lupotto Evangelina, v. Garibaldi 6.
Magliano Tomm., p. Carlo Felice 7.
Mariani G., v. Po 19.
Mattirolo Luigi, v. Po 10.
PARAVIA G. B. e COMP., vie Garibaldi 21-23, *Telefono* n. 1082, ed Arsenale 29. *Telefono* n. 142.
Perucchetti Felice, p. Castello 14.
Rosso Bartolomeo, v. Po 15 e 27.
Romano L., (Cagliero Stef., *amministratore*), v. Bogino 18.
Scappi Clemente, v. Garibaldi 20.

Rivenditori di libri e giornali.

Chioschi.

Piazza Carignano, Bricco G. B.
» Carlo Alberto, Fino Davide.
» Carlo Em. II, Moccafigo Gius.
» Carlo Felice lato Caffè Ligure, Crovella Maddalena.
» Castello ang. v. Garibaldi, Ceria Sec.
» Castello ang. v. Roma, Cordier Ern.
» Castello ang. v. Po, Ghione Natale.
» Eman. Filiberto ang. v. Milano, Viberti Luigia.
» Em. Filiberto ang. v. Ponte Mosca, Ferrando Epifanio.
» Gran Madre di Dio, Grigliè Ang.
» Mad. Cristina, Valletti Maria.
» Maria Teresa, Smarrazzo Paola.
» Nizza, Cherio Andrea.
» S. Carlo ang. v. S. Teresa, Perotti Maria
» S. Carlo ang. v. Ospedale, Fava Antonietta.
» Savoia, Somalvico Maria.
» Solferino, Papurelli, vedova.
» Carlo Alberto e Andrea Doria, Parlamento Angela.
» Cernaia presso Giard. Lamarmora, Occhetti Nicola.
» Garibaldi ang. c. Palestro, Testa Romolo.
» Moncalieri (Ponte in ferro). Bruno Lorenzo.
» Nizza ang. v. Baretti, Gatti Gioach.,
» Ponte Mosca, rimp. staz. Ferrovia-Ciriè-Lanzo, Cinquino Edoardo.
Corso Oporto e Re Umberto, Rocco Leonardo e Maria coniugi.
» Regina Margherita ang. v. Orfane, Ratti Filippo.
» S. Maurizio ang. v. Vanchiglia, Vernazza Ant. e Teresa coniugi.
» Vinzaglio ang. c. Oporto, Torrengo Angela.
» Vitt. Eman. II, ang. v. S. Anselmo, Legora Virginia.
» Vitt. Eman. II, ang. v. S. Massimo, Costa Michele.
Barriera di Lanzo, Ratti Filippo.
Stradale di Francia ang. via Principi d'Acaja, Ceratto Secondo.

Botteghe.

Amborno Gius., v. S. Donato 4.
Ascheri G., v. Mazzini 36 e Gall. Umberto I.
Demaria ved., v. Botero 1.
Ferrero, succ. Ratti, v. Ponte Mosca 27.
Marione C., c. Emilia 5.
Mautino Camillo, v. Venti Settembre 17.
Mautino Carlo (Ditta), v. Garibaldi 24.
Molino Lucia, v Cernaia 46.
Muletti C., v. S. Francesco da Paola 37.
Parello Maria, c. Princ. Oddone 24.
Ratti Filippo, Barriera di Milano.
Risso Caterina, ved., p. Castello 2.
Rivoire Elisa, v. S. Massimo 41

Banchi.

Bono Marianna, ang. c. Vitt. Eman. II e p. Carlo Felice (lato Caffè Piemonte).
Cerallo Maddalena, p. Carlo Felice 9.
Cerutti Gius., v. Nizza 5.
Cottino Franc., ang. p. Statuto e corso S. Martino.
Gallio Gio, ang. vie Po e Rossini.
Lamberti Giovanna (eredi), Stazione Porta Susa (Atrio).
Lonca Carlo, v. Po 25-27.
Panera G., angolo via Garibaldi e piazza Statuto.
Priotti G., ang. vie Pietro Micca e Genova.
Racca Giacinto, ang. c. Vitt. Em. II e c. Siccardi.
Rossi, ang vie Po e Bogino.
Scavazzino Teresa, ang. v. Po e p. Vitt. Eman. I, lato sinistro.
Tarino Carlo, p. Vitt. Em. I, 2.
Verino ved., ang. v. Po e S. Massimo.

Gabinetti pubblici di scritturazione.

Polidori Alessandro, *Staz. telef. e Agenzia postale*, Staz. di P. N., lato arrivi.
Fino Davide, p. Carlo Alberto, rimpetto alle RR. Poste.

Abbonamenti alla lettura.

Biblioteca circolante delle signore, v. Venti Settembre 62.
Brero, succ. Marietti, v. Po 11.
Caretto Eug., Eredi, v. Po 7.
LATTES S. e C., v. Garibaldi 3.
Risso B., v. Po 15 e 27.

Uffici di partecipazioni.

Riaudi Carlo, p. Castello rimp. 15.
Robiola Giacomo (Ditta), v. Carlo Alb. 22.

Foriere della Real Corte

per la nobiltà di Torino.

Falco G. B., v. Accad. Albertina 34.

Imprese di pubblicità.

Enrico Gius., *affissioni*, v. Belvedere 17.

HAASENSTEIN & VOGLER

Piazza S. Carlo

Via Santa Teresa, 2

ESCLUSIVI CONCESSIONARI
degli **ANNUNZI** e **RECLAMES**
sui seguenti giornali:

La Stampa (Gazz. Piem.)	di	TORINO
Gazzetta del Popolo	di	,,
,, della Domenica	di	,,
Cronaca Agricola	di	,,
Secolo	di	MILANO
Corriere della Sera	di	,,
Perseveranza	di	,,
Il Tempo	di	,,
La Nazione	di	FIRENZE
Il Fieramosca	di	,,
Il Mattino	di	NAPOLI
Pungolo Parlamentare	di	,,
La Tribuna	di	ROMA
Il Giorno	di	,,
Avanti!	di	,,
Il Messaggero	di	,,
L'Adriatico	di	VENEZIA
La Gazzetta di Venezia	di	,,
Il Rinnovamento	di	,,
La Difesa	di	,,

Guida di Torino
(G. MARZORATI)

Si ricevono avvisi per qualsiasi giornale del Mondo senza aumento di Tariffa.

Merlo E. e C., *pubblicaz. sui monumenti vespasiani*, c. Vitt. Em. II, 37.
Minetto Carlo, *pubblicità sui giornali*, via S. Teresa 7.
Peloni Gius. e C., *affissioni*, v. Finanze 9.
Pozzo frat., *pubblicità nelle stazioni ferroviarie italiane*, v. Nizza 12.
Robiola G., *affissioni*, v. Carlo Alberto 22.
Ufficio internaz. di pubbl., v. Venti Sett. 60.

Tipografie.

Artale Matteo, v. Maria Vittoria 17.
Artigianelli (*Collegio degli*), c. Palestro 14.
Baglione A. (succ.), v. Ormea 3.
Baravalle cug. e Falconieri, v. Garibaldi 53.
Bellardi e Borla, v. Garibaldi 32.
Bona Vinc, v. Ospedale 3.
Bosio S. e C., *Militare*, v. S. Croce 1.
Botta eredi (di Crosa cav. Luigi Clemente), p. Savoia 6 e v. Orfane 7.
Camilla e Bertolero (di Bertolero cav. Natale), v. Ospedale 18.
Canonica fratelli e Comp., v. Botero 8.
Cassone Gio., U. ⊜, succ. Candeletti, v. della Zecca 11.
Celanza Pietro e C., v. Garibaldi 33.
Civelli Giuseppe, v. S. Anselmo 11.
Cordey (di S. Zurletti), v. Giulio 20 angolo via Consolata.
Delgrosso Luigi, v. Roma 30.
Derossi G. (eredi), v. Rossini 12 *bis*.
Fina Alessandro, v. Cavour 15.
Gayet R., v. S. Francesco da Paola 12 *bis*.
Gazzetta del Popolo, v. Quattro Marzo 12.
Gazzetta di Torino, v. S. Anselmo 1.
Gerbone Pietro, v. Gaudenzio Ferrari 3.
Grand-Didier ⊜ e Comp., v. Rossini 1.
Gribaudi P., v. Saluzzo 1.
Industriale, Ovazza Marco, v. Galliari 7.
Legale, Cavallo Gugl., v. Garibaldi 22.
Levi frat., *Economica*, v. Corte d'Appello 7.
Locatelli Angelo, v. S. Secondo 29, p. 1.
Marietti Giacinto, v. Bonafous 5.
Marietti Pietro, *Tipografia Pontificia ed Arcivescovile*, v. Legnano 23.
Massaro M., galleria Umberto I.
Maurer, Torta e C., v. Pietro Santarosa 1.
Nota Giuseppe, v. Princ. Tommaso 3.
Officina Governativa Carte-valori, v. Carlo Alberto 10.
Operaia, Conti P., v. Magenta 9.
Origlia, Festa e C., v. Ospedale 35.
Panelli U., v. S. Chiara 62.
Panizza Angelo (di Abbiati, Desanti e C.), v. Botero 18.

PARAVIA G. B. e C.
Via Arsenale N. 29 — TELEFONO N° 142
* Lavori * Commerciali
Prezzi moderatissimi

Pianca Edoardo fu Pietro, succ. Bruno cav. Pietro, v. Roma 28, gall Nazionale.
Ponzone e Briscioli, *Tipografia S. Agostino*, v. Caselle 11.
Pozzo frat., v. Nizza 12.
Robiola Giac. (Ditta), *Tipografia Teatrale*, v. Carlo Alberto 22.
Roux e Viarengo, v. Davide Bertolotti 1.
Sacerdote G., v. Finanze 13.
Salesiana, via Cottolengo 32.
Sartoris Domen., v. S. Teresa 12.
Scuola Tipogr. Parrocchiale, v. Moncalvo 7.
Simondetti Carlo e figlio, v. Zecca 15.
Spandre e Lazzari, v. Mazzini 40.

Speirani Enrico e C., v. Bertola 54.
Stabilimento Tipogr. Nazionale, v. Parini 11.
STAMPERIA REALE, Ditta G. B. Paravia e Comp. (figli di I. Vigliardi-Paravia), v. Arsenale 29, *Telefono* n. 142.
Tipografia Cooperativa, v. Sacchi 30-32.
Tipografia Borgo Dora, v. Ponte Mosca 5.
Subalpina, Marino (eredi), v. S. Dalmazzo 20.
Tipografia Collettiva, v. Ormea 1.
Unione Tip.-Ed. Torin., *Direttore:* Boiero Paolo, v. Carlo Alberto 33.
Vaccarino G., ang. v. Accademia Albertina e Des Ambrois.
Vallarboito F., v. Garibaldi 13.
Vinciguerra A. e figli (di Luigi Vinciguerra), v. Bellezia 10.
Vogliotti F., v. Urbano Rattazzi 3.
Wolf L. e Comp., galleria Subalpina e piazza Castello 25.
Zola Carlo, angolo vie Arcivescovado e Stampatori 39.

Stereotipie.

Aschieri Giuseppe, v. Genova 14.
Canonica fratelli, v. Botero 8.
DEBIOLO e COMP. (**Ditta**), *Società in accomandita per azioni*, strada R. Parco ang. corsi Firenze e Palermo. Vedi *Annunzi speciali*, pag. 19 e 49.
PARAVIA G. B. e C., v. Arsenale 29, *Telefono* n. 142.
Pedrini Pietro, v. Garibaldi 24.
Pozzo fratelli, v. Nizza 12.
Romagnoli G. B., v. dei Fiori 25.
Salesiana, v. Cottolengo 32.

Calcografie.

Amprimo frat., *Musicale*, v. S. Giulia 28.
Gastaldi Giacomo, succ. Lovera Giovanni, v. Vanchiglia 20.
Salesiana, v. Cottolengo 32.

Cromozincotipia (3 colori),

nuovo metodo di stampa che rivaleggia colla litografia
PARAVIA G. B. e C., v. Arsenale 29, *Telefono* n. 142.

Litografie.

Artigianelli (*Coll. degli*), c. Palestro 14.
Bertero fratelli, v. Plana 8.
Bertone E. Carlo, via Cernaia 28.
Bocco G., v. S. Teresa 11. Vedi *Annunzi speciali*, pag. 55.
Bosio S. e C., *Militare*, v. S. Croce 1.
Camilla e Bertolero di Bertolero cav. Natale, v. Ospedale 18.
Cippra Marcello, *Musicale*, v. Berthollet 9.
Cussina Pietro, v. Roma 23, *stabilimento*, barr. di Lanzo.
Cordey (di S. Zurletti), v. Giulio 20 angolo v. Consolata.
Cravosio fratelli, v. Artisti 36.
DOYEN, di SIMONDETTI LUIGI, ⊜, via Carlo Alberto 38.
Galleani Gio., v. Berthollet 1.
Giani Luigi, ⊜, v. Princ. Amedeo 28.
Giani Pietro, piazzetta Santa Teresa 3.
Giorgis C., v. Campana 4.
Gnocchi P., vie Ponte Mosca 8 e Fucina 7.
Grand-Didier ⊜ e Comp., v. Rossini 1.
Litografia Collettiva, v. Ormea 1.
Litografia del Patronato, v. Arcivescovado 3.
Magnaghi E., rappr. dei frat. Armanino di Genova, p. Carlo Felice 2.
Marchisio B. e figli, v. Maria Vittoria 6.
Vedi *Annunzi speciali*, pag. 31.

ANDREA MATOSSI Corso Brescia, 9-11 (casa propria)
Negozio: **Angolo Vie Pietro Micca e Mercanti**
Unico Stab. Litografico per la Cromolitogr. sulla latta. Cartelli, Indir., ecc.

Maurer, Torta e C., v. Pietro Santarosa 1.
Paris M., v. Urbano Rattazzi 5.
Piana Gaudenzio, v. Maria Vittoria 20.
Pozzo frat., v. Nizza 12.
Sacerdote G., v. Finanze 13.
Salussolia, di Carpignano e Comp., successori, v. Maria Vittoria 28, p. 1.
Scaramucci Enrico, v. Finanze 13.
Toffaloni Eugenio, v. S. Secondo 29.
Tonelli F. e figlio A., v. Perrone 6.
Torelli G., v. delle Scuole 8.
Torrione Benedetto, v. Giulio 20.
Vanni Gio., v. Principe Amedeo 16.
Verdoni Carlo, v. Cavour 5, p. 1.
Wolf L. e Comp., p. Castello 25 e galleria Subalpina.

Oleografie, Litografie, Stampe, Immagini, Oggetti religiosi, ecc. (*Negozianti*).

Barbero G. C., v. Lagrange 29.
Barelli Fed., v. Roma 11.
Biga Gennaro, c. S. Martino 2.
BOERO G., *fac-simili, acquarelli, studi, auguri, calendari*, ecc., v. S. Teresa 11. Vedi *Annunzi speciali*, pag. 55.
Bruno Orsolina, v. Maria Adelaide 1.
BUHRER e C., v. Galliari 9.
Canonica F., v. Monte Pietà 9 e Pietro Micca 10.
Cauda Antonino, v. Po 25.
Ciravegna Francesco, v. Roma 18.
Frojo Ant., succ. Leonardi Ang., v. Po 47.
Künzli frères, v. Cavour 26.
Presbitero Pietro, v. Carlo Alberto 32.
Reycend A. Modesto, v. Orfane 26.
Salesiana, v. Cottolengo 32 e Mad. Cristina 1.
Tavasy E., v. Mazzini 4.
Torrione Bened., v. Giulio 20.
Tribaudino C., piazzetta Consolata 3.
Tribaudino D., p. Consolata 5.

Riproduzioni Artistiche

Zincotipia, Zincografia, Fototipia, Fotoincisione Eliotipia e Fotolitografia.

Bonometti Luigi, v. Nizza 17.
Charvet-Grassi Alberto, v. Roma 35.
Cucchi e Sperati, via Massena 45, p. 3.
Gallo Lorenzo, *rappr.*, v. Bertola 40.
Molfese ing. Gerardo, v. Venti Sett. 56.
Navaretti Emilio, *rappr. stabilim. riuniti*, V. Turati e M. Bassani di Milano, via Cavour 26.
NEBIOLO e COMP. (Ditta), *Società in accomandita*, ang. strada R. Parco e c. Firenze. V. *Annunzi spec.*, pag. 19 e 49.
Pedrini P., v. Garibaldi 24.

Fotografie.

Allais S. (ved. di), v. Accad. Albertina 35.
Avalle G., succ. Bricca, via Basilica 4.
Barbaglia C., v. Mad. Cristina 26.
Bargis G., v. Ponte Mosca 14.
Berra G. Batt., *Subalpina*, c. Siccardi 6.
Bertieri comm. Pietro, *spec. in Platinotipye*, v. Po 25.
Bonino V., p. Castello 26.
Bosco e Bricca, v. Garibaldi 26.
Charvet-Grassi A., v. Roma 35.
Costi Luigi, *Montebello*, v. Po 39.
Deasti C., v. Garibaldi 35.
Di Monale C. Pio, v. Gioberti 34.
EXCELGRAFIA, *ingrandimenti inalterabili a L.* 5,50, portici v. Barbaroux 4 p. 1. Vedi *Annunzi speciali*, pag. 51.
Gallo Gius., v. Venti Settembre 50.
Gherlone Gio., v. Berthollet 16.
Gianotto e Filippi, v. Baretti 18.
Leonardi cav. I., vie Roma 41 *bis* e Lagrange 15.
Lovazzano L. e sorella, p. Vitt. Em. I, 7 e v. Barolo 2.
Lovazzano frat., v. Roma 18, gall. Geisser.
Marini G., (Allara ing. A. prop.), piazza Carlo Felice 9.
Montabone, di A. Majoni, p. Castello 25.
Mosso Gius., v. Nizza 13.
Musso P. (*ingrandimenti*), v. Venti Sett. 2.
Navarini Giuseppe, vie Carlo Alberto 44.
Paggiaro Gius., v. Cernaia 20.
Paretti F., v. S. Massimo 36.
Pasta cav. Alessandro, v. Carlo Alberto 23.
Pasta B. succ. Ambrosetti, v. Venti Settembre 3 e Volta 4.
Pogolotti A., *spec. fotografie religiose*, via Roma 22.
Porrati Cesare, p. Em. Filib. 13.
Rocca A. (Ditta), via Roma 34.
Sartori G., c. Reg. Margherita 3.
Schemboche, p. Castello 23.
Tirone Franc., *Pompei*, p. Castello 22.

Passe-partout per Fotografie.

Crespi Carlo, v. Lagrange 2.
Grosso Carolina, ved., v. Des Ambrois 12.

Stamperie musicali.

Amprimo fratelli, v. S. Giulia 28.
Capra Marcello, v. Berthollet 9.

Negozianti di Musica.

Blanchi Francesco, v. Po 3.
Borriero e Zunino, v. Po 2.
Bosio Libero e C., v. Roma, rimp. a 13.
Buffa Achille, p. Castello rimp. al 26.
Capra Marcello, v. Berthollet 9.
Gori Gustavo, p. Castello 22.
Libreria Salesiana, v. Cottolengo 32 e Madama Cristina 1.
Perosino Luigi, v. Garibaldi 6.
Stabilimento Musicale Internazionale, via Roma 8.

Carte geografiche.

Crespi Carlo, v. Lagrange 2.
G. B. PARAVIA e C., *specialità carte geografiche murali ed in rilievo.* Vie Garibaldi 23 *Telefono* n. 1082, e dell'Arsenale 29, *Telefono* n. 142.

Carte e carte-tele cerate.

FERRERO MICCA *Stabilimenti* Torino e Lombriasco
Sede **via Torino 23** - *Torino*
Vedi Catalogo a pag. 4, *Annunzi speciali*

FERRINO CESARE, v. Nizza 107.
Gallico e Passigli, v. Po 43-45.

Buste d'ogni genere.

Cartiera Italiana di Serravalle-Sesia, *Deposito*, ang. v. S. Secondo e Valeggio 5.
Mattei Camillo (Ditta), v. Carlo Alb. 18.
Migliavacca Francesco, p. Castello 14.
Sezzano cugini, v. Alfieri 9.
Società Busta-Lettera, (Brevetto Garbaccio) v. Montevecchio 19.
Toja Gius. (Ditta), c. Princ. Oddone 47.

Cartellini-indirizzi e Biglietti Ferroviari.

Pozzo fratelli, v. Nizza 12.
Vezzosi Massim. (Ditta) di Savoretti e Borgioli, v. Carlo Alberto 21. Vedi *Annunzi speciali*, pag. 12.

Carte e Tarocchi.

Molino sorelle, *deposito*, p. Castello 14.
Montaudo Gio., v. Barbaroux 7, p. 2.
Monticone Cesare, succ. Beltramo, via Torquato Tasso 1.
Pozzi Emilio, v. Robilant 3.
Viassone Aless., v. Arsenale 1, *fabbrica* v. Fiochetto 3.

Carta e tela vetrata e smerigliata.

BENDER e MARTINY, *importazione delle vere marche inglesi e tedesche.* vie Pietro Micca 5 e Monte di Pietà 8-10.
Cozzi e Varese, c. Vitt. Em. II, 74.
Senglione G. L., p. Carlo Felice 1.
VITTONE ANDREA di GIO., corso S. Maurizio 43.

Carta increspata per imballo.

Toselli frat. (Ditta F. Cane), v. Saluzzo 43.

Sacchetti in carta (*Fabbric.*).

Camoletto C., v. Mad. Cristina 11.
Eccher Ettore, v. S. Anselmo 40.
Gandus Vittorio, v. Princ. Tommaso 20.
Rossi Gio., v. S. Quintino 23.
Toselli frat. (Ditta F. Cane), v. Saluzzo 43.

Cartonaggi, Scatole, ecc.

Appendino Dom., v. S. Teresa 12, p. 2.
Beltrutti Luigi, c. Vitt. Em. II, 68.
Candelo G. B., v. Pietro Micca 17.
Casaleggio Celest., v. S. Domenico 10.
Castagno Stefano, v. Mercanti 19.
Chapusot A., v. Cavour 12, p. 2.
Demaria M., v. S. Donato 2 e c. Principe Oddone 67.
Eccher Ettore, v. S. Anselmo 40.
Fasoglio Luigi, v. S. Massimo 14.
Gastaldini Stef., v. Cernaia 36.
Goglio ved., v. Alfieri 22.
Gorresio G. B., v. S. Domenico 5.
Grognardo E., v. Venti Settembre 40, p. 1.
Grosso Carolina, ved., v. Des Ambrois 12.
Gualdoni G. B., v. Mercanti 7.
Lucchesi Luigi, v. Princ. Amedeo 23.
Marino Luigi, v. S. Massimo 47.
Martini Dom., vie Monte di Pietà 18 e S. Tommaso 12.
Merelli Angelo, c. Palestro 3.
Musante, v. S. Tommaso 5.
Perassi A., v. Barbaroux 14.
Piana Gio., v. S. Donato 60.
Reggio e Audisio, v. Saluzzo 25.
Rocca Bartolomeo, v. Viotti 12.
Rosina Luigi, ang. v. Balbo e Napione 32.
Saroglia Enrico, v. Stampatori 15.
Saviozzi Ferd., v. Princ. Amedeo 13.
Silva Giuseppe, v. Vanchiglia 10.
Tonelli F. e figlio Agostino, v. Perrone 6.
Tonelli Gius., v. Artisti 13.
Torri G., v. Vanchiglia 37.
Toselli frat. (Ditta F. Cane), *spec. in piatti di cartone per confett. ecc.*, v. Saluzzo 43.
Travostino Enrico, v. Garibaldi 26.
Valenzano G. e Bevione G., *spec. scatole per uffici*, v. Scuole 8 e S. Domenico 17.

Carta e Cartoni (*Fabbricanti*).

Baudoni (Ditta). *Cartiera di Trana*, via Deposito 11.
Bernard G., v. Roma 22.
Biga Gennaro, *rappr. e deposito Cartiera Carmignano di Brenta*, c. S. Martino 2.
Cartiera Italiana di Serravalle Sesia, ang. v. Valeggio 5 e S. Secondo.
Cartiera S. Francesco (Mathi). Direzione, via Cottolengo 32.
Cartiere Meridionali (*Società*), v. dei Mille 4; agenti per la vendita: Audagna Gio. e Martinoglio Romeo, p. Bodoni, c. Boasso.
Cena ing. Ferdinando, *rappr. Cartiera* Francesco Rossi, *Schio*, v. Saluzzo 5.
Dellavalle Candido, v. dei Quartieri 2.
De-Magistris P. A., via Genova 12.
Demedici L. e C., v. S. Massimo 31.
Dodero C. e C., *Cartiera di Coazze*, galleria Nazionale, scala C.
Fedrigoni Ant., (Junior), *rapp. Cartiera Fedrigoni e C. di Verona*, v. Garibaldi 5.
Migliavacca Francesco, *rappr. depos. Cartiere L. De Medici e C.*, p. Castello 14.
Ossola Gius., ang. v. Genova e S. Teresa.
Pozzi Emilio, *Rapp. Cartiera Famelli e C.*, v. Robilant 3.
Rovey Giacomo, *Rappr. Cartiera Daelli, Sesana e C.*, v. Cavour 7 *bis*.
Sezzano cugini, *Cartiera in Borgosesia, Deposito*, via Alfieri 9.
Slatri Carlo, *Rappr. Cartiera G. Bosso, Parella d'Ivrea*, v. Venti Settembre 67.
Tarizzo G. e figlio, *Deposito Cartiera di Giaveno*, v. Sacchi 4.
Trinchieri Ottavio, *Rappresent. Cartiera Vonwiller e C.*, v. Assarotti 4.
VALVASSORI FRANCO V., *Cartiera in Germagnano, deposito* v. Cavour 15.

Cartoni cuoio bitumati e incatramati per tettoie.

Becchis e C., via Baretti 18.
FERRINO CESARE, v. Nizza 107.
Ossola Gius., ang. v. S. Teresa e Genova.

Cartoni d'amianto (*Fabbric.*).

AGOSTINI e FRANCESCHI
Deposito
"Vulcano-Plastica"
Guernizione per acqua e vapore garantita
Via Roma, 20-22 — Telefono 207.

BENDER & MARTINY
Via Pietro Micca, 5 - Via Monte di Pietà, 8-10
Fabbrica di **cartoni amianto puro**
Asbestonite e Asbestolite

Carta (*Negozianti*).

Audisio Giacomo, v. S Massimo 36.
Bausola Gio., p. della Consolata 5.
Bello (Ditta), p. Em. Filiberto, rimp. 7.
Bernard G., v. Roma 22.
Bigazzi G. e C., *carta per riproduz. dei disegni, carte copiative*, v. Mazzini 40.
Bocca G., angolo v. Corte d'Appello e Sant'Agostino.
Bogliaccino e Vairolati, p. S. Giovanni 8.
Bove Luigi, *carta per riproduzione disegni tecnici e industriali*, v. Saechi 34.
Calosso Serafino, *carta per fiori*, v. Garibaldi 6 ang. v. Venti Settembre.
Camoletto C., v. Mad. Cristina 11.
Carignano G., v. Porta Palatina 12.
Chiavazza coniugi, v. Giulio 16 e stradale di Lanzo 72.
De-Magistris P. A., v. Genova 12.
Falco Edoardo, v. Venti Sett. 67.
Gallico e Passigli, v. Po 43-45
Gandus Vittorio, *carta per imballaggio*, v. Princ. Tommaso 20.
Garzini Attilio, v. Arcivescovado 2, presso la Ditta Ponzio e Moncalieri.
Gianotti e Menini, v. Roma 25.
Grande Pietro, c. Reg. Margherita 121.
Gratarola fratelli, v. Milano 3.
Gratarola Luigi di Dom., ang. v. Borgo Dora e del Fiando.
MATTEI CAMILLO, v. Carlo Alberto 18.
Obert Cesare, v. Venti Sett 37.
Ossola Gius., ang. v. S. Teresa e Genova.
Pacot Antonio, v. Venti Settembre 37.
Pansa Gio. e Comp.(di Ferrero-Gola Paolo e Carbone Manfredo), v. Cernaia 25.
Passigli Gustavo, v. Po 43.
Peruzzi Matteo, v. S. Donato 50.
Pich Vincenzo, succ. Rusca e Merlo, piazza Eman. Filiberto 4.
Ponzio A., v. Arcivescovado 2.
Quallio-Randone C., v. Bastion Verde 1.
Salomone Franc, c. Re Umberto 11.
Solavagione Gius., v. Nizza 31.
Trinchero Rosa, v. Bogino 34.
Ugone Franc., v. Volta 3.
Vanzati Luigi, c. Raffaello 7.
Zucco Rosa, p. Eman. Filiberto rimp. al 5.

Tappezzerie in carta.

BARONE AMBROGIO e FIGLIO, *Fabbrica*, via Alfieri 3. Vedi *Annunzi speciali*, pag. 23.
Belletti Agostino, v. Garibaldi 39.
Bianco Luigi, angolo via Santa Teresa e Venti Settembre.
BISSATTINI VITTORE, *Stabilimenti del Fibreno*, v. Garibaldi 4.
Bozzalla frat. (di Marina Bozzalla), via S. Teresa 16.
Chareyre Gio., succ. Vigna e Pozzo, via Garibaldi 13.
Colombo Fiorenzo, p. Carlo Felice 7.
Giordana V., v. Nizza 113 e v. Stampatori ang. p. Venezia.
Lombardi Ernesto, v. Zecca 10.
Regli Cesare, ☎, v. Lagrange 1.
Valabrega e C., succ. Chareyre, v. Mad. Cristina 125, ang. c. Dante. V. *Annunz. spec.*, pag. 21.

Legatori di libri e Fabbricanti di registri.

Alessandri Maur., v. Arsenale 10.
Amprimo fratelli, v. S. Giulia 28.
Antoniotti fratelli, v. Arcivescovado 3 nel locale del R. Patronato.
Ardy Claudio e C., v. Genova 13.
Artigianelli (*Collegio degli*), c. Palestro 14.
Baili Luigi, via Barbaroux 13.
Beltrutti Luigi, c. Vitt. Em. II, 68.
Bisotto Vincenzo, v. S. Quintino 15.
Bordone Carlo, v. delle Orfane 8.
Botta eredi, v Orfane 7 e p. Savoia 6.
Braglia R., v. Cittadella 16.
Cambiano Ant., v. Princ. Tommaso 14.
Camusso Celestino, v. Mercanti 14.
Canta Pasquale, v. Bogino 9, p. 1.
Carbone E., v. Barolo 12 e v. Buniva 16.
Carbonero G., v. Ospedale 3. Vedi *Annunzi speciali*, pag. 53.
Cavalleri Ernesto, v. dei Mille 24.
Cavallero Angelo, v. Maria Vittoria 40
Clerici e Moreno, v. Bertola 38.
Ciocca Gius. succ. Virano, v. Mercanti 9.
Cora Domenico, v. S. Massimo 28.
Cora Gius., v. Porta Palalina 23.
Crespi Carlo, v. Lagrange 2.
Davicini Giac., v. Barbaroux 33.
Demichelis Luigi, v. Finanze 15.
Dughera Gius., p. Vitt. Em. I, 19.
Fasoglio Luigi, v. S. Massimo 14.
Ferrero Carlo, v. S. Tommaso 10, p. 1.
Ferrero Enrico, v. S. Dalmazzo 16.
Fioretta G. e Regis S., v. Monte Pietà 28.
Fornara frat. e Vigliani, v. Juvara 21 *bis*.
Forzani Ant. e C., v. Garibaldi 46 e 53.
Franchi Eligio, v. Melchior Gioia 4.
Gaggino Gio., v. Deposito 11.
Ghio Franc., c. Vitt. Em. II, 86.
Gianotti e Menini, v. Roma 25.
Gorresio G. B., v. S. Domenico 5.
Grasso Gabriele (eredi), v. S. Dalmazzo 20.
Grosso Carolina, ved., v. Des Ambrois 12
Liberti Carlo, v. Barolo 2.
Lodola Alessandro, v. Princ. Amedeo 19.
Longhi Gius., v. Mazzini 29.
Lucchesi Luigi, v Princ. Amedeo 23.
Martini Dom., v. Monte Pietà 18.
Meotti Cesare, v. Scuole 4.
Mesman Gio, v. Torquato Tasso 5.
Moine L., v. Urbano Rattazzi 2.
Pacchiotti cav. Giovanni, v. Zecca 15.
PATARCHI FILIPPO, c. Valdocco 1 e v. Garibaldi 44.
Pellino C., v. Bellezia 4-6.

Perrone Gius., v. Po 27.
Franca Gius., v. Urbano Rattazzi 2.
Ponzio A., v. Arcivescovado 2.
Porca V., v. Princ. Amedeo 26.
Presiana, v. Cottolengo 32.
Reloris Domenico, v. S. Teresa 12.
Rivio Ang., F., v S. Quintino rimp. al 7.
Rivio M., v. Cernaia 28.
Rossiozzi Ferdin., v. Princ. Amedeo 13.
Rubie Carlo (Ditta), v. Arcivescovado 6.
Rondetti C. e figlio, v. Po 11.
Saverio Gius., v. Garibaldi 9.
Saverio Nicola, v. Botero 16.
Sclenzano G. e Bevione G., *legature in genere di lusso e brochure*, v. Scuole 8 e S. Domenico 17.
Sezzosi Massimil. (Ditta) di Savoretti e Borgioli, v. Carlo Alberto 21. Vedi *Annunzi speciali*, pag. 12.
Voigt ved., v. S. Anselmo 19.
Wolf L. e Comp., piazza Castello 25 e Galleria Subalpina.

Lineatori di carta.

Alessandri Maurizio, v. Arsenale 10.
Carbonero G., v. Ospedale 3.
Chiantello Domenica ved. Mezzano, via Po 25, 2ª corte.
Ferrero Giacomo, v. S. Franc. da Paola 41.
Gaggino Gio., v. Deposito 11.
Gianotti e Menini, v. Roma 25.
Seglie Carlo (Ditta), v. Arcivescovado 6.
Sezzano cugini, v. Alfieri 9.
Wolf L. e Comp., piazza Castello 25 e Galleria Subalpina.

Cartolai e Neg. in oggetti di cancelleria.

Aiman cav. Felice, v. Accad. Albertina 5. Vedi *Annunzi speciali*, pag. 35.
Amprimo frat., v. S. Giulia 28 e angolo v. Balbo e Buniva.
Arossi L., v. Mad. Cristina 45.
Antonietti Nicolao, v. Mazzini 30-32.
Arneodo Giacomo, v. Torquato Tasso 5.
Baille Ernestina, *cartoleria del Valentino*, ang. v. Mad. Cristina e c. Valentino.
Baili Luigi, v. Barbaroux 13.
Barberis Teod. ved. Gilardi, v. Carlo Alb. 33.
Barbero G. C., v. Lagrange 29.
Barelli Federico, v. Roma 11.
Bassano Carlo, v. Gioberti 37.
Bassi Carlotta, v. Mazzini 29.
Bava, ang. v. Saluzzo e Valperga Caluso.
Beruttì Gio. Batt., v. Garibaldi 18.
Bocca Gio., ang. v. Corte d'Appello e S. Agostino.
Bosca Gio., v. del Carmine 2.
Botero G., v. S. Teresa 11. Vedi *Annunzi speciali*, pag. 55.
Bolli Uberto, c. Vitt. Em. II, 70.
Bogliaccino e Vairolati, p. S. Giovanni 8.
Bogino e Martinasso, c. Reg. Margh. 138.
Bosio Serafino e C., v. S. Croce 1.
Caldera G. e figli, *fabbr. oggetti per disegno*, v. Po 39.
Cambiano Ant, v. Princ. Tommaso 14.
Capella G. B., v. al Ponte Mosca 29.
Carbone Enrico, v. Barolo 12 e Buniva 16.
Carbonero G., v. Ospedale 3. Vedi *Annunzi speciali*, pag. 53.
Carignano Gius., v. Porta Palatina 12.
Carrara coniugi, v. S. Secondo 24.
Cartoleria Forville, c. Valentino 27.
Cartoleria Scolastica, v. Galvani 14.
Cartol. La Provvidenza, v. Arcivescovado 5.
Casasopra-Grigioni E., v. Nizza 119.
Casassa e Savio, v. S. Quintino 3.
Celanza Pietro e C., v. Garibaldi 33.
Cena Teresa, c. Dante 4.
Chiantello Domenica ved. Mezzano, via Po 25, 2° cortile.
Ciocca Gius., succ. Virano, v. Mercanti 9.
Conte, v. Mazzini 17.
Cora Domenico, v. S. Massimo 28.
Cora Gius., v. Porta Palatina 23.
Crevola Gio. Batt., v. S. Donato 9.
Crevola Pietro, v. S. Donato 55.
Cuneo Ang, v. Po 57.
Dacomo Rosa, v. Donati 15.
Delgrosso Luigi, v. Roma 30.
De-Magistris P. A., v. Genova 12.
Diena A., v. Berthollet 9, e corso Valentino 24.
Eandi, p Castello 26.
Ferrero Adelaide, c. Princ. Oddone 61.
Ferrero Carlo, v. S. Tommaso 10, p. 1.
Ferrero Seraf. e Comp., v. Roma 15.
Finelli V, v. Ormea 1.
Forzani Ant. e C., v. Garibaldi 46 e 53.
Franchi Eligio, v. Melchior Gioia 4.
Francois Giorgio, v. della Zecca 23.
Galleani Gio., v. Berthollet 1.
Gallina Gio., v. S. Secondo 13.
Garrone, v. Ponte Mosca 5.
Gerlero Agostino, v. S. Massimo 8.
Ghio Franc., c. Vitt. Em. II, 86.
Giacobi Gio., v. Saluzzo 25.
Gianotti e Menini, via Roma 25.
Gilardi ved., v. Carlo Alberto 33.
Giuliano P., v. Basilica 2.
Jona, v. S. Massimo 31.
Libreria Natale Origlia di F. G. Origlia, v. Garibaldi 20.
Lodola Aless., v. Princ. Amedeo 19.
Lovera P., p. Vitt. Eman. I, 9.
Lupotto Evangelina, v. Garibaldi 6.
Magliano Tommaso, p. Carlo Felice 7.
Manfredi Carlo, (Moglia G., successore). v. Finanze 3 e 5.
Marchesi Achille, v. della Rocca 24.
Martinasso Gio., v. Barolo 5.

MATTEI CAMILLO Via Carlo Alberto 18
Penne Perry - Lapis A. W. Faber e Johann Faber, Gilbert - Inchiostri N. Antoine e Adler.
INGROSSO E MINUTO

Monasterolo, v. Mazzini 21.
Monetti R., v. S. Tommaso rimp. 12.
Moreau A., v. Pastrengo 3 *bis*.
Nosetto Giovanna, v. Cittadella 6.
Oggenda Gio., v. del Carmine 24.
Oneglia coniugi, p. Vitt. Em. I, 8.
Ovazza T., via Po 32.
Panelli U., v. S. Chiara 62.
Pecivolo Gio., v. Piazzi 6.
Petrini G. B., di Gallizio Gio., vie Garibaldi 15 e Mercanti 2.
Pia B., p Statuto 10
Piana Gio., v. S. Donato 60.
Piccarolo, c. Vitt. Em. II, 52.
Pich Vincenzo, succ. Rusca e Merlo, piazza Eman. Filiberto 4.
Ponzio A., v. Arcivescovado 2.
Rapetti B., v. Venti Settembre 14.
Reviglio Eugenio, v. Garibaldi 6.
Roggero Gius., v. S. Teresa 1.
Ruscone Gius., v. Madama Cristina 34.
Savio Ang. Franc., v. S Quintino rimp. al 7.
Savio G. (vedova), v. Rosine 10.
Savio M., v. Cernaia 28.
Sciunnaghe Graziano, v. Po 18.
Simondetti Carlo e figlio, via Po 11.
Varesino Clementina, v. Goito 17.
Vinciguerra A. e figli (di Luigi Vinciguerra), v. Bellezia 10.
Wolf L. e Comp., p. Castello 25 e galleria Subalpina.
Zorgnotti Amalia, v. Mad. Cristina 123.

Palloni aereostatici e globi in carta per illuminazioni.

Bonino e Martinasso, c. Reg. Margher. 138.
Buhrer e C., v. Galliari 9.
Giordana V., *fabbrica*, v. Nizza 113 e via Stampatori ang. p. Venezia.
Martinasso Gio., *fabbrica*, v. Barolo 5.
Mondo D., v. Ospedale 5.
Seccatore Alberto, *fabbrica*, v. Napione 20.

Forniture per Astucciari, Legatori di libri e Calzolai.

Abeniacar A. e C., *per astucciari*, v. Carlo Alberto 18 e Garibaldi 20.
Abrate Gius., v. Ponte Mosca 17.
Bava frat., *rappr.*, p. S. Carlo 4.
Borelli e Schenone, v. Berthollet 8.
Cappa Edoardo, *forniture per calzolai*, via Venti Settembre 76, p. 1.
Cargnino Maurizio, v. Genova 29 e Alfieri 22.
Cellino Ernesto, *utensili per calzolai*, via Gazometro 12.
Cornaglia G. e M., v. Corte d'Appello 11.
Curtino Carlo, v. S. Massimo 32.
Denina coniugi, v. Barbaroux 10.
Destefanis Franc., p. Em. Filiberto 1.
Faraut L. e Comp., *assicelle*, v. S. Teresa 4, gall. Geisser già Natta.
Ferro Franc., v. Bertola 11.
Fraviga e Pellerino, v. Mercanti 7.
Gianaria E. e C., v. Arcivescovado 6.
Pogliarino C., v. Princ. Amedeo 20.
Rissone Gius. (Ditta), v. Botero 1.
Rosina Michele, v. Principe Tommaso.

Astucciari.

Fontana Gio., v. Maria Vittoria 1.
Ghignone frat., v. Roma 9, p. 1.
GHIGNONE DOMENICO, via Venti Settembre 67.
Viglienca Gius., v. Lagrange 2, p. 4.

Francobolli e Cartoline illustrate per collezioni.

Agenzia Filatelica, v. Cavour 12.
ARDUIN G. L., via Cavour 10.
Barelli Federico, v. Roma 11.
Bolaffi Alberto, v. Po 2.
Deposito Cartoline illustrate, v. Lagrange 1.
Donetti Gius., vie Siccardi 1 e Fabro.

Esposizione Permanente
Cartoline Illustrate
Torino — Via Cavour, 12

Oneglia Erasmo, p. Vitt. Em. I, 8.

Forniture per Tipografie e Litografie.

Alman cav. Felice, ang. vie Princ. Amedeo e Accademia Albertina 5. Vedi *Annunzi speciali*, pag. 35.
Ampala G. e C., v. Venti Sett. 22.
Casa Italiana di Rappresentanza, via dei Mille 42-44
Castiglione M. fu G., c. Princ. Oddone 24.
Castiglione Pietro, v. Bava 10.
Faraut L. e Comp., v. S. Teresa 4, galleria Geisser, già Natta.
GUGLIELMO ALESSANDRO, succ. di Bajetto Giacomo, v. Lagrange 38. Vedi *Annunzi speciali*, pag. 16.
Lattuada V., *pietre litograf.*, v. Saluzzo 11.
MANIFATTURA DI PELLAMI E CALZATURE (*Società Anon., Capitale versato L.* 1,000,000), *rulli e cuoi per tipografie e litografie*, v. S. Chiara 76.
Messea V. G., v. Vittorio Amedeo II. 17.
NEBIOLO e COMP. (Ditta), *Società in accomandita per azioni*, strada del Regio Parco ang. corsi Firenze e Palermo. Vedi *Annunzi speciali*, pag. 19 e 49.
Ratti Ern. e C., succ. Ratti e Paramatti, v. Genova 15 con *fabbr.* barr. Martinetto.
Toja Gius. (Ditta), c. Princ. Oddone 47.

Fonderie di Caratteri da stampa.

Artigianelli (*Collegio degli*), c. Palestro 14.
Simmoretti A. G. e C., di Milano, *rappresentanza*, v. Ormea 49.

Fonderia di Caratteri
e Fabbrica di Macchine
Ditta NEBIOLO e Comp.
Società in Accomandita per Azioni
Capitale 2.000.000
Strada del Parco angolo
corsi Firenze e Palermo

Tomagnoli G. B., v. dei Fiori 25.
Veneziana, v. Cottolengo 32.

Stemmi gentilizi.

Possetti Gio., v. Po 31.
Staudi Carlo, p. Castello 15.
Rosso Adriano, v. Cavour 17.

Medaglie (*Fabbriche di*).

Bevilacqua Carlo, v. Po 6, piano 1.

Corso Valentino, 34
TABASSO Carlo
Grande Fabbrica di Medaglie
Artistiche e Commerciali

Tua Giuseppe
Incisore in Medaglie VIA BARBAROUX, 2
Artistiche e Commerciali
Stampe, ecc. - Fabbrica di Medaglie Religiose
e Commemorative - Premiato a diverse Esposiz.
Medaglia d'Oro
Esposiz. Arte Sacra, Torino 1898.

Incisori e disegnatori litografi.

Bagnone Tomm., c. Regina Margherita 3 (Case operaie).
Franchino prof. Alfonso, v. Corte d'App. 7.
Maffei Luigi, v. Arsenale 43.
Oehsner Roberto, v. Mazzini 3.
Provinciali Ettore, v. Gaudenzio Ferrari 7.
Scaramucci Enrico, v. Finanze 13.

Incisori in legno e *clichés* per annunzi.

Battaglia Gio., c. S. Maurizio 29.
Bagnone Eug., c. Reg. Margherita 3.
Franchino prof. Alfonso, v. Corte d'App. 7.
Matti Attilio, v. Princ. Tommaso 3.
Mauticone Gio., v. Po 38.
Nebiolo e C., *Società in accomandita per azioni*, ang. strada R. Parco e c. Firenze. Vedi *Annunzi speciali*, pag. 19 e 49.
PARAVIA e C., *Tipografia*, v. Arsenale 29, *Telefono* n. 142.
Pearini Pietro, v. Garibaldi 24.

Incisori in metalli e fabbric. timbri in gomma.

Astuti G. B., p. Castello rimpetto al 22.
Bernasconi Enrico, *cesell.*, v. Bertola 3.
Bisoglio G. B., *cesellatore*, v. Scuole 9.
Bonino Gius., v. Po 20.
Brisighelli Gius., ☎, *cesellatore*, v. Roma 5.
Dupont G., p. Castello 23, p. 4.
Fina G. B., v. Garibaldi 29.
Fumero Gio., v. Monte di Pietà 22.
Gamero Gio., v. Accad. Albertina 27.
Giani Gius. (Ditta), v. Roma 22 e dei Fiori 27.
Gillio G., *cesellatore*, v. Cavour 20.
MANTAUT ALFREDO, p. Castello 23.
Mantaut Martino, p. Castello 19.
Marcengo C., v. Venti Settembre 48.
Mare e Bussolino, v. Maria Vittoria 6.
Mautino P., v. S. Tommaso 5.

NAVARRA e PRANDI
TIMBRI in METALLO ed in GOMMA
e qualsiasi lavoro d'incisione
Via Carlo Alberto, 24 bis

Pedrini P., v. Garibaldi 24.
Piccarolo Gaetano, v. Venti Settembre 22.
Piccarolo Gius., c. Vitt. Em. II, 60.
Rastelli Franc., galleria Geisser 2.
Sambrotto G. M., v. Ormea 20.
Susto G. B., p. Vittorio Em. I, 11.
Tabasso Carlo, c. Valentino 34.
Thermignon Pietro ✻, v. S. Chiara 8, p. 3.
Tua Gius., v. Barbaroux 2.

VIGLIANI Via Lagrange, 25
TIMBRI in gomma, ottone e in gelatina per imballo.

Villarboito Federico, p. Castello rimp. 16.

Via Roma, 6
A. ZAPPATA INCISORE IN METALLI
Specialità Timbri in Gomma.

Incisori in musica.

Delpiano Gio., v. Buniva 12.
Serniotti Luigi, v. Artisti 1, p. 3.
Zignago, v. Mad. Cristina 37.

Trafori artistici.

Amati Carlo, v. Garibaldi 9.
Gallia Augusto, v. Torquato Tasso 11.
Garizio Bartol., v. Po 29 e della Zecca 23.

Intagliatori e Scultori in legno.

Albertotti Carlo, c. Vinzaglio 5 e v. Vittorio Amedeo II. 8.
Anguissola Gius., v. Maria Vitt., rimp. al 26.
Arneudo Eug., v. Consolata 4, *laboratorio* v. S. Domenico 30.
Artigianelli (*Collegio degli*), c. Palestro 14.

Bastia Cesare, v. S. Massimo 45.
Borgogno frat., v. Bertola 42.
Bricca Ang , v. Melchior Gioia 11.
Caimotti Gio., v. Maria Vittoria 42.
Capisano prof. Ugo, v. Montebello 11.
Cardani Cam., v. Bonafous 8 e Ospedale 51.
Castagna Perfetto, v. Tarino 4 *bis*.
Cavenago Andrea, v. Carrozzai 5.
Cucchi Pietro, v. Andrea Provana 1.
Dellera Michele, ☎, v. Bogino 33.
Eterno Vincenzo, v. Silvio Pellico 2.
Fenoglio F., v. Orto Botanico 9.
Ferraris Augusto, c. Valentino 3.
Ferrero Franc., v. Boucheron 10.
Ferri Pietro, *laborat.*, v. Carlo Alberto 33.
Gasperini Luigi, ☎, v. Maria Vittoria 28.
Grasselli C., ang. vie Bava e Artisti.
Grosso Anselmo, c. Reg. Margherita 147.
Guglielminetti frat., v. Martinetto 9.
Miglio Gius., v. Barbaroux 12.
Perro Vitt., *costrutt. mecc.*, v. Carmine 3.
Serra Emilio, v. Goito 7.
Tabarini Gaspare, v. Pio Quinto 28.
Terrani Enrico, v. Bertola 33.
Testori G. e figli, v. Silvio Pellico 14.

Grosso Gio., v. Ospedale 40.
Manassero Enrico, via delle Scuole 14.
Minoia Gio., (Ditta) di Giordanino e Camusso, v. Mercanti 19.
Minotti L., c. Vitt. Em. II. 5.
Perinetti S., c. S. Maurizio 63.
Quartara Gius., comm. ☎, v. Saluzzo 23.
Rey Pietro, v. Scuole 8.
Rossi fratelli, v. Artisti 1.
Rosso Carlo, ☎, v. S. Secondo 29.
Sandrone fratelli, via S. Dalmazzo 24. *laboratorio* v. Giulio 24.

Tornitori in legno.

Amor Giacomo, v. Cittadella 2.
Aprile Pietro, v. Pio Quinto 20.
Artigianelli (*Collegio degli*), c. Palestro 14.
Boretti, c. Regina Margherita 110.
Borgarello Felice, c. Reg. Margherita 149.
Brossa Franc., v. Mazzini 50.
Bruno Pietro, *legno e avorio*, v. Venti Sett. 17.
Bruno Stef. e figlio, *legno e avorio*, piazza Castello 18 e v. Roma rimp. all'1.
Brusa Luigi, v. Cottolengo 150.
Canale Paolo, v. S. Dalmazzo 7.
Cerutti Gio., *legno e avorio*, v. Mazzini 23-25.
Darbesio Gius., v. della Zecca 28.
Feraud Ottavio, v. Arcivescovado 5.
Ferrero Gio., c. S. Martino 7.
Ferrero Romualdo, v. Montevecchio 16.
Guglielminetti frat., v. Martinetto 9.
Iulini Emiliano, v. dei Mercanti 5.
Marchesa G., *legno e avorio*, p. Castello 25.
Motta Luigi, v. Belvedere 26.
Negro Gius., v. Saluzzo 3.
Prato Vitt., *avorio*, p. Castello rimp. 18.
Rosso Carlo, v. S. Secondo 29.
Sanglerat Angelo, v. Ormea 14.
Sarda Gio., c. Vitt. Eman. II, 19.
Tarella Pietro, via Genova 12.
Tonetti Gaudenzio, v. Misericordia 3.

Tornitori in metalli.

Ansaldi Michele e C., v. Venti Sett. 12.
Ballada e C., c. S. Maurizio 27.
Bertinetti Carlo,, v. Mercanti 5.
Bongiovanni Gio., v. Princ. Amedeo 25.
Burzio Marco, v. Consolata 8, p. 1.
Carello fratelli, *lastra*, vie S. Massimo 37 e Ospedale 40.
Carello Celeste e C., *lastra*, v. Ospedale 9.
Delpiano G., v. Pescatori 8.
Giachero e Delponte, v. Arcivescovado 1.
Giani cav. Gius. (Ditta), v. dei Fiori 2.
Giletta G., v. S. Domenico 2.
Gramaglia Giacinto, c. Vitt. Em. II, 28.

Tornitori in lastra e fabbr. di Fanali da Carrozze.

Burzio Marco, v. Consolata 8.
Carello fratelli, v. Ospedale 40.
Carello Celeste e C., v. Ospedale 9.
Garnero Ernesto, v. S. Quintino 8-10.
Giletta G., v. S. Domenico 2.
Grasselli C., ang. v. Bava e Artisti.

Utensili di geometria e Modellatori.

Allemano G., Galleria Subalpina.
Borelli fratelli, v. dei Fiori 4.
Borgarello Felice, c. Reg. Margherita 149.
Burdese Maurizio, v. S. Giobbe 3.
Caldera G. e figli, v Po 39.
Carrera Giuliano, v. Cavour 20.
Castiglione M. fu G., c. Princ. Oddone 24.
Castiglione Pietro, v. Bava 10, nel cortile.
Costa C. e Giraudo E., c. Raffaello 11.
Daniele Gio., v. S. Giulia 31.
Feraud Ottavio, v. Arcivescovado 5.
Garbarino (Ditta), v. Galliari 26.
Marengo Eusebio, v. Ormea 8.
Mariola Salvatore, v. Sacchi 18.
Pozzi frat., v. Bava 30.
Ronsecco Ottavio, v. Botero 16.

Mobili in legno (*Fabbricanti*).

Agostoni Raffaele, p. Vitt. Em. I, 16.
Alberto M., p. Statuto 3.
Albertotti Carlo, *artistici*, c. Vinzaglio 5 e v. Vitt. Amedeo II. 8.
ALLOGGI E., *unico deposito mobili in legno curvato delle* **Fabbriche Thonet frat. di Vienna,** via Maria Vittoria 16.
Anguissola Gius., *mobili d'arte*, v. Maria Vittoria rimp. al 26.

...selmo F., c. S. Martino 5.
Artigianelli (*Collegio degli*), c. Palestro 14.

BACHI e TREVES Fabbrica mobili artistici e tappezzerie
Torino - Via Carlo Alberto 14 - Torino
OGGETTI D'ARTE

...Franc., v. Mazzini 34.
...rone Gio., v. Mazzini 37.
...ca Franc., v. Giulio 19-21.
...fratelli, v. S. Massimo 46.
...dese Maurizio, v. S. Giobbe 3.
...motti Gio., v. Maria Vittoria 42.
...ale Giacinto, v. della Zecca 12.
...eparo Gio., v. Carlo Vidua 7.
...tello Gius., v. dei Fiori 6.
...dani Cam., v. Bonafous 8 e Ospedale 51.
...enago Andrea, v. Carrozzai 5.
...ruti Domenico, v. Cibrario 39.
...appa Franc., v. Lagrange 32.
...appino Michele, v Vanchiglia 34.
...tese Alessandro, v. Giulio 16.
...ce A., *bambou*, p. Vitt. Em. I, 3.
...cchi Pietro, v. Andrea Provana 1.
Dellera Michele, ☎, v. Bogino 33.
...rato Domenico, v. Melchior Gioia 4.

FERRI PIETRO Angolo Vie dei Mille e Accad. Albertina
Fabbr. e Negoz. Mobili stile e fantasia
TAPPEZZIERE IN STOFFE

Fontana Luigi, v. Andrea Provana 3.
Gamba Carlo e figli, via Mazzini 44.
Gambino Pietro, v. Fucina 16.
Gaudiglio Eug., p. Solferino 5 e v. Alfieri 24.
Galli Gius. e figli, v. Lagrange 17.
Giacomone e Collo, c. Re Umberto 9.
Giacone G., *legno curvato*, gall. Geisser.
Gilli Franc., v. Volta 3.
Givonetti Gius., p. Vitt. Em. I, 3. Vedi *Annunzi speciali*, pag. 54.
Goppi G., c. Valentino 1.
Gusla fratelli, v. S. Maria 8
Maserio Maurizio, v. Barelli 3.
Maggiorotti Michele, v. Plana 5.
Manfredi Luigi, ang. v. Barettie Ormea 25.
Marchetto Natale, v. Guastalla 2.
Marchiandi G. B., c. S. Maurizio 71.
Martinotti Federico e C., v. Barbaroux 9.
Massimino Bart., v. Cavour 17.
Mazzaccio Franc. (Ditta), v. S. Anselmo 28.
Minotti L., c Vitt. Eman. II. 5.
Moscone Biagio, v. Genova 15.
Negri G. (Ditta), diretta dal cav. Pasquale Negri, v. dei Fiori e Mad. Cristina 90.
Orione frat., v. S. Massimo 49 nel cortile
Parmacco Crescentino, v. Parini 15.
Pescioli Desid., v. Mad. Cristina 22.
Piccinino e Quirino, c. S. Maurizio 75.
Porro Ang., c. Vitt. Em. II, 71, *fabbrica* ... 104.
Quartara Giuseppe, comm. ☎, ang. vie Bonhollet e Saluzzo, e v. Saluzzo 23.
Quirino Luigi, c. S. Maurizio 75.
Racca Alessandro, v. Giulio 10.
Ramella Ant. e figlio, v. Melchior Gioia 4.
Rezzonigo E., *palchetti, tappeti e cancellate*, v. Bava 19.

PREMIATO STABILIMENTO
Mobili Artistici e Tappezzerie in Stoffe
Rosso Carlo
R. Istituto Albergo di Virtù
Via S. Secondo, 29.

Sandrone fratelli, via San Dalmazzo 24. *laboratorio*, v. Giulio 24.
SAPETTI GIUS. (Ditta), *mobili artistici e comuni*, v. Consolata 1 ang. p. Savoia.
SILOMBRA ANGELO, *rappr., deposito della Ditta A. Meroni e R. Fossati di Lissone, mobili comuni e di stile*, via delle Scuole 5. *Telefono* n. 1115.
Teghillo Pietro, v. Venti Settembre 16.
Testadiferro Raffaele, v. delle Scuole 2.
THONET FRATELLI DI VIENNA, *Rappres.:* E. Alloggi, v. Maria Vitt. 16.
Tinivella Luigi, vie Maria Vittoria 42 e Beaumont 23.
Tribaudino Pietro, v. Cavour 14.
Tribolo Franc., v. Cavour 23.
Vacca Evasio, v. Garibaldi 26.

The moderne Style - Stile moderno - Art nouveau
V. VALABREGA
Succ. Frat. Valabrega
TORINO - Via Princ. Amedeo, 13 - TORINO
Fabbrica Mobili e Tappezzerie
Casa premiata alle Esposizioni:
Torino 1884 — Palermo 1892 — Torino 1898

Verri Luigi, v. Bertola 30.
Vespa Francesco, v. Ospedale 8.
Villata Ant., v. Allioni 5.

Mobili (*Negozianti*).

Agostoni Raffaele, p. Vitt. Em. I, 16 e v. Maria Vittoria 45.
Al Gran Buon Mercato, ang. vie Pietro Micca e Mercanti.
Allaria Ant., v. Cottolengo 1.
Alloati E., *antichi*, v. Po 39.
Alloggi Ernesto, *rappres. delle fabbriche* Thonet di Vienna, v. Maria Vittoria 16.
Al Miscuglio, v. Monferrato 11.
Arneudo Eugenio, v. della Consolata 4.
Bachi Eugenio, v. Mazzini 7.
Bachi e Treves, v. Carlo Alberto 14.
Borra C., via Accademia Albertina 36.
Camerano coniugi, v. dei Fiori 24.
Canavesio Giuseppe, angolo vie Principe Amedeo e Bogino.
Carelli Gio., v. S. Quintino rimp. al 7.
Castelli Gius., v. Corte d'Appello 9.
Castigliano Dom., v. Lagrange 3.

Celestino Gius., v. Venti Sett. 51.
Cerruti Domenico, v. Cibrario 39.
Colombo Ant., c. Reg. Margherita 144.
Defilippi Gio., v. S. Secondo 10.
De-Maria cav. Gius., v. Garibaldi 45, *fabbrica* v. Rossini 12.
Dentroux Annetta, v. Bellezia 10-12.
Fabbri Ferdinando, v. Cottolengo 2.
Fassi Luigi, p. Savoia 7.
Ferrero ved. L., v. Accad. Albertina 34.
Ferri Pietro, v. Accademia Albertina 19.
Foa S. B., v. Andrea Doria 5 nel cort.
Gandiglio Pietro, c. Oporto 49.
Garbarini Franc., c. Vitt. Em. II, 38.
Gatti Massimiliano, v. S. Franc. da Paola 4.
Ghiglia Gius., v. Consolata 8.
Golli Maria, c. Vitt. Em. II, 33.
Greborio Carlo, v. Barbaroux 34.
Guasta Gio., v. Cottolengo 3.
Isoardi Maria, v. Cottolengo 5.
Lazzarino Luigi, v. Garibaldi 28.
Lupi Ant., ang. v. Juvara e c. S. Martino 5.
Marengo Gius. v. Cottolengo 3.
Massimino Bartolomeo, v. Cavour 17.
Meaglia Gio., v. Lanino 5.
Migliore Margherita, p. S. Giovanni 8.
Minola Natale, c. Reg. Margherita 129 e v. Orfane 29.
Minotti L., (Ditta), c. Vitt. Em. II, 5.
Molinari Ant., c. S. Maurizio 18.
Monti Feder., c. Siccardi 15.
Ottino G. B., v. Bava 2.
Pautasso Gius., v. Cibrario 4.
Piovano Clementina, v. Cottolengo 3.
Pochettino Giuseppa ved., v. Cottolengo 5.
Ponzio Luigia, succ. Banchi, v. Quartieri 5.
Quaglia Anna, v. Lanino 1.
Remondino Gio., v. S. Anselmo 4.
Riccò Franc. (Ditta) ang. via Barbaroux e vicolo S. Maria.
Richetta Aless. e C., p. Vitt. Em. I, 23.
Rosso Carlo, 🛁, v. S. Secondo 29.
Rotti Gius., ang. vie dei Mille e Andrea Provana.
Rubatto frat., v. Genova 20.
Sandrone fratelli, v. S. Dalmazzo 24.
SAPETTI GIUS. (Ditta), *mobili in legno curvato della Casa Jacob e Josef Kohnn*, v. Consolata 1 ang. p. Savoia.
Tartara coniugi, *Al Miscuglio*, v. Monferrato 11.
Testadiferro Raffaele, v. Scuole 2.
Tognacca e Giglio Tos, *bambou*, v. Pietro Micca 10.
Tomatis Alessandro, v. S. Dalmazzo 20.
Torchio Maddalena, v. S. Massimo 40.
Traversa Lorenzo, v. Santa Maria 3.
Treves Moise, v. dei Mercanti 17.
Valabrega V., v. Princ. Amedeo 13.
Vigo Luigi, v. S. Tommaso 27.
Villa Maurizio, v. Mazzini 50.
Villata Giuseppina, ang. c. Vitt. Em. II e via S. Anselmo.
Zobianco Gius., v. Orfane 6.

Mobili in ferro.

BENEDETTO & C^ia Via Cernaia angolo Via Stampatori
DEPOSITO MOBILI in ferro d'ogni genere
Paglioricci elastici in ferro e stoffe
Mobili da giardino, caffè e birrarie

Bosco Dom., v. dei Mille 32.
Brizio Lorenzo, (Ditta), *fabbrica*, c. R. Umberto 32.
Canavera Gio., succ. Chiadò, v. Orfane 28.
CAPELLO ANGELO, c. Re Umberto 27.
Vedi *Annunzi speciali*, pag. 40.
Capello Chiaffredo, v. Montevecchio 13.
Carbone Lorenzo e figlio, v. Ospedale 1, *fabbrica*, ang. vie Buniva 7 e Artisti.
Castigliano Domen., v. Lagrange 3.
Celestino Gius., v. Venti Sett. 51.
Chiabotto Gio., v. Basilica 2.
Chiusano Gius. e figlio, c. Reg. Margh. 134.
DE MARIA GIUSEPPE, 🛁, v. Garibaldi 45, *fabbrica* v. Rossini 12.
Demartini Pietro, c. Reg. Margherita 138.
Gandiglio Pietro, c. Oporto 49.
Gandolfo Franc., v. S. Pietro in Vincoli 11.
Garbero Franc., c. Vitt. Em. II, 39 e via Bricherasio 18.
Girone Michele (Ditta), p. S. Carlo 4.
Giulietti Gius., *deposito*, v. Princ. d'Acaia 14.
Marsano Luigi, v. Baretti 39.
Mosca Felice, v. S. Teresa 17.
Pautassi Giuseppe, v. Cibrario 27.
Porino Angelo, *fabbrica* c. Vittorio Emanuele II, 104, *deposito* al 71.
Richetta A. e C., p. Vitt. Em. I, 23.
Roberto Gius., *fabbrica*, c. Vitt. Em. II, 45.
Salassa Domenico, v. Cernaia 38.
Sapetti Gius., v. Consolata 1.
Soave Gius. (Ditta), v. Urbano Rattazzi 3.
Travo Pietro, v. Mad. Cristina 113.

Letti in ferro.

Benedetto e C., v. Cernaia 3.
Bosticco Giacomo, *fabbrica*, v. S. Chiara 59.
Brizio Lorenzo (Ditta), c. Re Umberto 32.

Corso Re Umberto, 27
CAPELLO ANGELO
Letti, sofà in ferro d'ogni genere, tavoli e sedie per giardini e caffè

DE-MARIA GIUS., 🛁, v. Garibaldi 45, *fabbrica* v. Rossini 12.
Fiorina ved., *fabbrica*, v. Zecca 47.
Fornara Gio e C., v. Garibaldi 43.
Garbero Franc., c. Vitt. Em. II, 39.
Girone Michele (Ditta), p. S. Carlo 4.
Marsano Luigi, v. Baretti 39.
Martinengo coniugi, v. Galliari 26.
Porino Ang., *fabbrica*, c. Vitt. Em. II, 104, *deposito* al 71.
Richetta A. e C., *fabbr.*, p. Vitt. Em. I, 23.
SAPETTI GIUSEPPE (Ditta), v. Consolata 1 ang. p. Savoia.
Trano Pietro, v. Madama Cristina 115.
Zobianco Gius., v. Orfane 6.

Biliardi (*Fabbricanti*).

Bertello Battista, v. Cernaia 30.
Fante Franc., v. Massena 16.
Fante Gius., v. Silvio Pellico 3.

DEAGOSTINI LORENZO
Casa fondata nel 1842 Via Bellezia, 5
Fabbr. c. Med. d'Oro Espos. Ital. Torino 1898
Bigliardi Italiani e Francesi

Fasta Gio., ang. v. Magenta 9 e Gioberti 8.
Mazzone Bartol., c. Princ. Oddone 25.

Armoniche.

Berra Stefano, p. Carlo Felice 7.
Bigliardi Franc., v. Tre Galline.
Bosle Annibale, v. Po 10.

Corde armoniche e Forniture per Piano-forti.

Bernasso Ern. e C., v. Accad. Albertina 27.
Cerutti G. B. e figli, v. Princ. Amedeo 20.
Guadagnini Franc. fu Ant., v. Garibaldi 2.
Rosino Luigi, v. Garibaldi 6.
Savoreda Gius., *fabbr. Armonium, leggii, meccaniche per piano-forti*, v. Ormea 46.
VARVELLI ing. G. M., *rappr. Felten e Guilleaume Mulheim (corde per piano-forti e chitarre)*, v. Berthollet 13.

Piano-forti.

Afasia Franc., v. Artisti 2.
Billis S., succ. Mola, v. Po 5.
Berra ing. C., v. Principe Tommaso 31.
Bertolino cav. Gius., (succ.), v. Carlo Alb. 24.
Bianchi Luigi e C., v. Genova 18, p. 1.
Bono Giuseppe, v. Pescatori 5 nel cort.
Casati Carlo, v. Princ. Amedeo 37.
CHIAPPO cav. FELICE, *fabbr. piano-forti e armonium*, p. Vitt. Em. I, 18.
COLLINO 🛁 e Comp., v. S. Francesco da Paola 11.
COLOMBO FEDERICO, corso del Valentino 36.
Deponti C^na, v. della Rocca 1.
Fea Gio., v. Galliari 27.
Fusella Gius., v. S. Domenco 34.
Gorino G. e figli, v. Balbo 22.
Grosone e Almondo, v. Ospedale 50.
Grossi-Montù Attilio (Ditta), v. Garibaldi 23.
Lamberti S., v. della Rocca 34.
Levi M., succ. Aymonino, v. Mad. Crist. 79.
Miretti Michele, v. Napione 3.
Mola G., v. Nizza 82.
Peretti Carlo, 🛁, angolo vie Ormea e Galliari, *fabbrica* v. Marocchetti 41.
Rossler C., (Ditta), *fabbr.*, c. S. Maurizio 61.
Sitalia fratelli, v. Corte d'Appello 13.
Sola Vagione Gio., *deposito*, vie Barbaroux 35 e S. Dalmazzo 9. Vedi *Annunzi speciali*, pag. 38.
Tadini Enrico, c. Princ. Oddone 14.
Zecca Franc., *fabbr. tastiere*, v. Ormea 23.

Accordatori di Piano-forti.

Altare Gius., v. Ormea 36.
Brusaglino Carlo, v. della Zecca 10, p. 1.
Casati Carlo, v. Princ. Amedeo 37, p. 1.
Cerrato Benedetto, v. Cernaia 25.
Fea Gio., v. Galliari 27.
Fenocchio C., c. Vitt. Em. II, 34.
Fusella Franc., via Garibaldi 8, p. 2.
Fusella Gius., v. S. Domenico 34.
Garavoglia Arturo, v. S. Quintino 21.
Ghivarello Luigi, v. Saluzzo 3, p. 2.
Miretti Michele, v. Napione 3.
Piovano Luigi, v. S. Franc. da Paola 41.
Porello F., v. S. Franc. da Paola 12.
Serra Alessandro, via Boucheron 10 e c. S. Martino 1.
Tadini Enrico, c. Princ. Oddone 14.

Strumenti musicali a corde ed a fiato.

Begliatti e Richetta, v. Saluzzo 19.
Bruno Carlo, v. Roma 30.
Capelli fratelli, v. dei Fiori 7.
Capelli Lodovico, v. Anselmo acc. al 17.
Caramelli Gaudenzio, p. Statuto 15.
Cerutti G. B. e figli, v. Princ. Amedeo 20.
Contegiacomo Gio., v. Rossini 14.
Gatti Giorgio, c. Vitt. Em. II, 26.
Guadagnini Franc. fu Ant., v. Garibaldi 2.
Oddone Carlo, v. Maria Vittoria 1.
Oggero Angelo, *usati*, c. S. Maurizio 71.
Pelitti Gius, p. Carlo Felice 10.
Rinaldi Marengo, v. Roma 2.
Thaon C. e Comp., galleria Nazionale.

Organi e Armonium per chiese.

Boca G., v. S. Chiara 43.
Lingua Gius., v. Madama Cristina 34.
Mola G., 🛁, v. Nizza 82.
Nava Angelo e figli, v. Belvedere 10.
Pera Carlo, v. della Zecca 33.
Vegezzi-Bossi Carlo, 🛁, succ. cav. Giacomo, c. S. Maurizio 79 e v. Napione 11.

Organi e Piani a cilindro.

Berra Pietro, v. Artisti 31.
Blanchi Luigi e C., v. Genova 18.
Boca G., v. S. Chiara 43.
Costa Bartolomeo, v. Rossini 22.
Cucconato Ant., v. Tarino 11.
Delmastro Gius. e C., ang. vie Bodoni e S. Francesco da Paola 36.
Deponti C^na, v. della Rocca 1.
Francone ved., (Ditta), v. S. Dalmazzo 16.
Fusella Gius., v. S. Domenico 34.
Garneri G. Serafino, v. Mazzini 45.
Lingua Gius., *labor. spec. per canne di metallo*, v. Madama Cristina 34.
Sitalia fratelli, v. Corte d'Appello 13.
Sola Vagione Gio., *depos.*, v. Barbaroux 35 e S. Dalmazzo 9. V. *Annunzi spec.*, p. 38.
Tadini Enrico, c. Princ. Oddone 14.

Barelle per trasporto di malati.

De-Maria cav. Gius., via Garibaldi 45, *fabbrica*, v Rossini 12.
Porino Angelo, *fabbrica* corso Vittorio Em. II, 104, *deposito* al 71.

Carrozze e Carradori (*Fabbr.*).

Alessio E., v. Orto Botanico 13.
Avalle Gius., v. Mazzini 50.
Bender e Martiny, v. Pietro Micca 5 e Monte di Pietà 8-10.
Borgomanero Gius., succ. Giacomasso, v. Scuole 19.
Bosio Gius., v. Priocca 22.
Caglieris Gio, v. Marco Polo 6.
Canavesio Lorenzo, *negoz.*, via Principe Tommaso 24.
Carpignano fratelli, c. Vercelli 6.
Ciocca Giacinto, v. della Zecca 26.
Deambroggio Luigi, *carradore*, c. Casale 108.
De-Maria cav. Giuseppe, *carrozzelle*, via Garibaldi 45, *fabbrica*, v. Rossini 12.
Diatto (*Società anonima*), v. Moncalieri 10.
Federman ing. David, *carrozze automobili* Daimler, v. S. Secondo 23.
Fontana Giac., v. S. Secondo 60.
Galantini Rizieri, v. Aosta 25 e Chivasso 18. Vedi *Annunzi speciali*, pag. 17.
Gallizio Gio. Batt., via S. Secondo 72.
Garetto Pietro ☎ e Figli, *carradori*, c. Princ. Oddone 88.
Gariglio Giovanni fu Michele, *carradore*, v. Nizza 46.
Gilli Felice, v. S. Ottavio 13.
Gioberti Gio., v. Cuneo 4.
Locati M. e Torretta G., c. S. Maurizio 57.
Mainero Marco, *carradore*, v. Nizza 125.
Nicco Matteo, *carradore*, c. Raffaello 8.
Porino Angelo, *per malati*, corso Vittorio Em. II, 71, *fabbrica* al 104.
Ratti fratelli, v. S. Ottavio 10 e corso S Maurizio 51.
Rebuffo Franc., v. Fucina 24.
Rosso Adr. e figlio, v. S. Franc. Paola 46, *deposito* c. Vitt. Em. II, 36.
Staffico Filippo, v. Manzoni 5.
Tamagnone Gio. (Ditta), c. Re Umberto 21.
Zinola L. (Ditta), *carradore*, c. Vercelli 5.

Forme e Gambali per Calzolai.

Barbasio G. B., v. Botero 6.
Cavaglià Gius., v. S. Domenico 4.
Colombo Felice, via Artisti angolo via Vanchiglia 20.
Forno Pietro, v. Berthollet 6.
Isabella Gioachino, *deposito*, v. Genova 19.
Personnaz Agost., v. Botero 15.
Personnaz Fiorentino e figli, vie Saccarelli 9 e Bellezia 7.
Quagliotti Luigi, v. Botero 7.
Quagliotti Maurizio, v. Venti Settembre 12.
Quaranta Ant., v. Bertola 17.

Ebanisti e Stipettai.

Alberto Gio., v. Arcivescovado 3.
Artigianelli (*Collegio degli*), c. Palestro 1.
Baralis G., v. Boucheron 4.
Bocca Franc., v. Giulio 19.
Boero Michele e figli, corso Regina Margherita 134.
Cantello Gius., v. dei Fiori 6.
Dellera Michele, ☎, v. Bogino 33.
Favini L., v. Pio Quinto 28.
Gamara Ant., ang. vie Reggio e Parma.
Massaglia Luigi, v. S. Quintino 15.
Merlotti Federico, v. Duch. Jolanda 1.
Negri G. (Ditta), v. Madama Cristina 9.
Ottone frat., v. dei Mille 38-40 e della Zecca 12.
Rosso Carlo, ☎, v. S. Secondo 29.
Testadiferro Raffaele, v. Scuole 2.
Vespa Francesco, v. Ospedale 8.

Linoleum
(Tappeti di sughero per pavimenti).

NEUMEYER A. & C., *stabilimento* v. Donizetti 6, *negozio* v. Roma vicino p. Castello, succ. Gius. Mercandino.

Tappeti in legno.

Berta e Tinivella, c. S. Maurizio 27.
Rezzonico Edoardo, via Bava 19 presso via Artisti.
Strocchio Eugenio, v. Artisti 35.

Pavimenti in legno.

Berta e Tinivella, c. S. Maurizio 27.
Bocca Franc., v. Giulio 19-21.
Galli Antonio, v. Cellini 23.
Rezzonico Edoardo, via Bava 19, presso via Artisti.

DITTA
Ing. G. A. SALVATICO & C.
Fabbrica di Piastrelle di legno
per pavimenti civili (Sist. brevett.)
Med. d'Arg. Espos. Naz. Torino 1898
Sede in TORINO, via Carlo Alberto, 42

Weiss G. F., (Madonna di Campagna).

Cancellate in legno.

Caprario L., v. Bava 33-35. Vedi *Annunzi speciali*, pag. 37.
Didero Enrico, v. Madama Cristina 55.
Faraut L. e C., v. S. Teresa 4, galleria Geisser già Natta.
Rezzonico Edoardo, v. Bava 19, presso via Artisti.

Segherie idrauliche ed a vapore.

Arbino Vitt. e figli, str. S. Maurizio (Ciriè).
Baima-Riva Gio. e Comp., barr. di Nizza.
Bertone M. Alessio, v. Fucina 17.
Bianco e Boita, v. Bonzanigo 3.
Bruera Ant., v. Orto Botanico 6.
Carpegna Gio. (Ditta), p. Nizza 79.
Didero Enrico, via Madama Cristina 55.
Faraut L. e Comp., gall. Geisser, *stabilimento* al Pilonetto, strada di Moncalieri.
Ferrato Lorenzo (Ditta), v. Nizza 32.
Galli Ant., ang. vie Cellini e dei Fiori.
Gamara A., ang. vie Reggio e Parma.
Garetto Pietro ☎ e figli, corso Principe Oddone 88.
Mautino Gio., v. Balbis 17.
Pollino, Villa e C., v. Fucina 8 e Priocca 29.
Prina Michele, v. Artisti 36.
Remondini e C., succ. Cambursano, corso del Valentino 22.
Rezzonico Edoardo, v. Bava 19 presso via Artisti.
Strocchio Eug., v. Artisti 35.
Vespa Franc., v. Ospedale 8.
Weiss G. F., (Madonna di Campagna).

Legnami da lavoro e costruzione.

Ariodante Franc., strada R. Parco 18.
Baima-Riva Gio. e C., barriera di Nizza.
Baroni e Gilli, c. Vinzaglio 28.
Bellando Gio., strada di Francia 17.
Bianchetta D. (Ditta), v. Chivasso 1-3.
Bianco e Boita, v. Bonzanigo 3.
Borello Giacomo, c. Oporto 31 *bis*.
Bruera Ant., v. Orto Botanico 6.
Cavallero Ignazio, v. Mad. Cristina 94.
CHIALVA PLACIDO, strada di Circonvallazione 12, barriera Vanchiglia a Po.
Cumino G., *fabbr. casse imballaggio*, via Allioni 6.

DALLE CASE ENRICO
VIA LEGNANO, 16
angolo Corso Re Umberto, 38
LEGNAMI DI OGNI QUALITÀ
Produzioni proprie

Didero Enrico, v. Mad. Cristina 55.
Ferrato Lorenzo, v. Nizza 32.

Giov. GALEAZZI
Legnami da Lavoro e Costruzione
SEGHERIA ELETTRICA
Via Palmieri, 32 e Duchessa Iolanda, 30
Telefono 810

Galli Ant., angolo vie Cellini 23 e dei Fiori, casa propria.
Garetto Pietro ☎ e figli, via Bertola 47 e c. Princ. Oddone 88.
Giachino Madd., ved., v. Buniva 9.

Negozio di Legnami da Lavoro
di ogni genere, stagionato:
Nazionali, Tirolo, America (Pitch-Pine)
Fondato nel 1858 *da*
GIOVANNI GIVONE
Corso Princ. Eugenio, 8 (casa propria)
(Vedi annunzi speciali) TORINO

Lange Natale (Ditta), v. Juvara 16 *bis*.

G. Martin
Via Nizza angolo Via Tiziano
Legnami del Tirolo e d'America
d'ogni qualità
GRANDIOSO ASSORTIMENTO
in TRAVATURA della VALLE di SUSA
a grossa squadratura per armatura di Tetti, Ponti, Palafitte, ecc.
Segheria **con annesse macchine** per la lavorazione del legno
Si assumono commissioni su misure obbligate, Fabbrica casse imballaggio, Prezzi limitatissimi. — TELEFONO n. 379.

Mautino Gio., v. Balbis 17.
Merlo Luigi, v. Saccarelli 14.
Paglino Paolo, v. Gioberti 47.
Pollino, Villa e C., *fabbr. casse d'imballaggio*, v. Fucina 8 e Priocca 29.
Querena Fr., ☎, str. di Francia 75-77, c. p.
Remondini e C., succ. Cambursano, *fabbr. casse da imballaggio*, c. Valentino 22.

40 — Via Massena — 40
SALVADORI I. e Comp.°
Magazzino di Legnami Tirolesi
Con speciale segheria
nel Tirolo Tedesco.

Strocchio Eugenio, v. Artisti 35.
Weiss G. F., Madonna di Campagna.

Padiglioni.

Bocca Franc., v. Giulio 19-21.
Manfredi Luigi, *spec. in Chalets per esposizioni*, via Ormea 25.

Scuderie e sellerie (*Specialità per*).

Ditta BOCCA Francesco
VIA GIULIO, 19-21 Specialità per
Scuderie e Sellerie di lusso e comuni
Mobili semplici e di stile - tappezzerie in stoffe - serramenti - chalets e qualsiasi costruzione in legno — Telefono 703.

Mantredi Luigi, v. Ormea 25

Bottai.

Balocco Eusebio, p. Emanuele Filiberto rimpetto al 7.
Bertone frat., c. S. Maurizio 73 nel cortile.
Capello V., v. dei Fiori 47.
Delbosco Gius., ang. v. Nizza 35*bis* e Burdin.
Ferro Pietro, v. Mazzini 3 e S. Massimo 9.
Miletti Michele e figli, barr. di Casale 108.
Morra Franc., c. Siccardi 15.
Mortarotti Carlo, c. S. Maurizio 69.
Ogliani Gius., v. Mazzini 42.
Ottone Carolina, ved., v. Bertola 23.
Ottone Enrico, v. Saccarelli 7.
Rosso Domenico, v. Carmine 22.
Vecchietti Pietro, v. S. Donato 2.
Vinzio Lor., v. Massena 3.
Vizia Gio, c. Vitt. Em. II. 25.
Vizzi Gius., v. Monferrato 7.
Zabellina Gius., v. S. Chiara 5.

Falegnami.

Aicardi Gius., c. Reg. Margherita 146.
Alberto Gio., v. Arcivescovado 3.
Alberto M., p. Statuto 3.
Ametis G., v. S Chiara 36.
Andreone fratelli, v. S. Quintino 42.
Arnaudo eredi, v. Roma 39, cortile.
Artigianelli (*Coll. degli*), c. Palestro 14.
Audano Gio., v. dei Mille 46.
Autino Dom., v. Moncalieri 32.
Baralis Ant., barr. di Nizza, c. Galileo 60.
Baralis G., v. Boucheron 4.
Baralis Michele, piazzale barr. di Nizza.
Bartorello Carlo, v. Alfieri 10.
Berrino Gio., v. dei Mille 25.
Bertini Bartolomeo, v. Urbano Rattazzi 7.
Bertolino fratelli, borgo della Crocetta.
Biancardi Andrea, v. Cuneo 25.
Bioletti Rodolfo, v. Cernaia 28.
Bocca, v. Mercanti 28.
Bocca Edoardo, v. Stampatori 18.
Bocca Franc., ☎ v. Giulio 19 21.
Boero Michele e figli, c. Reg. Margh. 134.
Boggio Ant., c. Re Umberto 58.
Boggio Franc. fu Ant., c. Reg. Margh. 129
Bonetti Lodovico, v. Nizza 25.
Borelli frat., v. dei Fiori 4.
Bosticco G., v. Bogino 23.
Bracciano Carlo, v. Bertola 24 nel cort.
Bragotti Innocenzo, v. Bonafous 2.
Bragotti M. e figlio, *spec. in vasche per tintorie*, p. Vitt. Em. I, 14.
Buffa fratelli, v. S. Massimo 46.
Burdese Maurizio, v. S. Giobbe 3.
Bussi Costanzo, v. Mercanti 5 nel cort.
Bussoleno Romano, v. Sacchi 38.
Buzzi Gius., v. della Rocca 10.
Camerini Lampridio, v. Pio Quinto 26.
Caneparo Gio., v. Carlo Vidua 7.
Caprario L., succ. Pictet, v. Bava 33-35.
Vedi *Annunzi speciali*, pag. 37.
Carrera Giuliano, v. Cavour 20.
Castiglione Maurizio, c. Princ. Oddone 24.
Chianale frat., v. Manzoni 10.
Chianale Candido, v. Manzoni 12.
Chiappa Francesco, v. Lagrange 32.
Cigliutti Stefano, v. Volta 3.
Clerico Luigi, v. S. Franc. da Paola 31.
Coggiola Pietro, *spec. vasche per tintori*, v. della Rocca 19.
Cortese Alessandro v. Giulio 16.
Costa A., v. Carlo Alberto 27.
Costanzo Franc., v. S. Dalmazzo 16.
Daidola Luigi, v. Silvio Pellico 3.
Daniele Gio., succ. Faccenda, v. S Giulia 31.
De Gaspari Giovanni, vie Giannone 3 e Principi d'Acaia 27.
Del Pero Paolo, v. Lagrange 27.
Demichelis Giuseppe, via Balbo angolo p. S. Giulia 10.
Destefanis Celestino, v. Po 20-22 e Accademia Albertina 1.
Dettoni Domenico, v. Villa della Regina 1.
Donna Luigi, v. Silvio Pellico 20.
Dovana, v. Conte Verde 21.
Ellena Gius., v. S. Maria 3.
Fabbri Ferdinando, v. Cottolengo 2.
Favini L., v. Pio Quinto 28.
Ferrero Carlo, v. Valperga Caluso 24.
Ferrero L., v. Barolo 11.
Ferrua Michele, v. Saccarelli 7.
Fienogreco Franc., v. Mazzini 12.
Fiori G., v. Orto Botanico 7.
Formica Gius., v. Chieri 4.
Fornara Paolo, v. Bidone 6.
Franco Pietro, v. Pallamaglio 3.
Francone Gius., v. Berthollet 16.
Furno Carlo, v. Gioberti 24.
Gajotino Giacomo, v. Foscolo 21.
Galeazzo frat., via Montebello 21, nel cort.
Galizio Gio., v. Bertola 49.
Gallina Giacinto, v. Bellezia 19.
Gallizio Alessandro, *attrezzi per fornai* c. Palestro 3.
Gamara Antonio, ang. v. Reggio e Parma
Gamba Carlo e figlio, v. Mazzini 44.
Gambino Pietro, v. Fucina 16.
Gardino frat., c. Sommeiller 23.
Garrone Francesco, v. dei Mille 24.
Gatifa Paolo, v. Santa Croce 2.
Gatti Carlo, v S Simone 8.
Gatti Gius. e figli, v. Lagrange 17.
Gavazza Gio., v. Cottolengo 119.

...nta Carlo Felice, v. Barbaroux 37-39.
... Vedi *Annunzio speciale* 1ª *pag. appena aperta la Guida.*
...ntinetta Gio., *bidello*, v. Lagrange 35.
...ermano fratelli, via S. Quintino 30.
...ardi Luigi (Ditta), c. Casale 66.
...i Franc., v. Volta 3.
...io Carlo, v. delle Scuole 21.
...ria Antonio, v. Balbis 13.
...ara Silvio, v. Deposito 11.
...elli, via Belvedere 11, nel cortile.
...ppone Amedeo, v. Magenta 8.
...sta Dom., v. Viotti 24.
...neri G., v. della Caccia 1.
...sso Ant., v. del Deposito 16.
...la fratelli, v. Santa Maria 8.
...la G., v. dei Mille 12.
...erzio M., p. Statuto 18 e v. Carmine 33.
... Evaristo, v. Carmine 4.
...mberti Agost., v. Cernaia 42.
...nfranchi Gio., v. Princ. Amedeo 45.
...netti e Viglianchino, v. della Rocca 19 e Ospedale 50.
...renzini Pietro, v. S. Massimo 38.
...ggiorotti Michele, v. Plana 5
...joni Gius., v. Saccarelli 7.
...nfredi Luigi, ang. v. Baretti e Ormea 25.
...arengo Eusebio, v. Ormea 8.
...riano, v. Giulio 16.
...rino e Minassi, v. Sacchi 32.
...rletto, v. Principi d'Acaja 37.
...rucchi Giacomo, v. S. Giulia 41.
...tetti M., v. Barbaroux 37-39.
...rlo Luigi, ang. v. Carena e Saccarelli 14.
...rlotti Federico, v. Duchessa Jolanda 16.
...rca Ferd., v. Mad. Cristina 40.
...lanaccio Franc. (Ditta), v. Baretti 11.
...anoli C. ed E. frat., v. Stampatori 15.
...netti Luigi, istituto Sordo-muti via Assarotti 12.
...lino Franc., v. S. Franc Paola 30.
...nateri Gio., v. Galliari 12.
...ngiardino, v. della Rocca 54.
...rello Gio., c. Principe Oddone 15.
...rello Pasquale, v. Vanchiglia 2.
...retta Gius., v. Juvara 10.
...riondo Gius., v. Goito 7.
...sso fratelli, strada di Francia 31.
...gri G. (Ditta) diretta dal cav. Pasquale Negri, v. dei Fiori e Mad. Cristina 90.
...vara Gius., v. Stampatori 11.
...voli Emilio, c. S. Maurizio 39.
...rone fratelli, succ. A. Zucchino, via S. Massimo 49 nel cortile.
...asacco Crescentino, v. Parini 15.
...saleva Giovanni, v. Nizza 78.
...satore, v. Cibrario 50.
...cini Gio., v. Massena 55, c. p.
...ncioli Desiderio, v. Mad. Cristina 22.
...glio P., succ. Fissone, v. Misericordia 4.
...za Enrico, v. della Cavallerizza 2.
...nzza Vittore, v. Carmine 20.
...ca, v. Principe Amedeo 29.
...la Giacomo e figlio, p. Vitt. Em I, 21.
Piccablotto Luigi, v. Bertola 42.
Pioletti, v. Cernaia 28.
Piovano Domenico, v. S. Agostino 17.
Pipino Gius., v. Bava 19.
Podio Giovanni, v. Aosta 12.
Pozzi frat., *fabbr. arcioni*, v. Bava 30.
Quartero Domen., v. della Zecca 12.
Ramella Ant. e figlio, v. Melchior Gioia 4.
Ratti Gio., v. Saluzzo 73.
Reimondo Pietro, v. Bonafous 7.
Rezzonico E., v. Bava 19, *palchetti, tappeti e cancellate.*
Riboni Gio., c. Duca di Genova 4
Ricciotti Giulio, v. Maria Vitt. rimp. al 46.
Ronsecco Ottavio, v. Botero 16.
Rosso fratelli, v. Silvio Pellico 4.
Rosso Carlo, ☎, v. S. Secondo 29.
Rua Gius., v. dei Fiori 15
Ruffa frat., v. Principe Tommaso 12.
Saroglia Ant., v. Gerdil 5.
Saroglia F., v. Cibrario 27.
Sartoretti Gius., v. Private 3.
Sartoris Remigio, v S. Secondo 30.
Sorrà D., *ripar. mobili antichi*, v. Bogino 35.
Stratta e Merlo, v. Balbis 10.
Strocchio Eugenio, *pavimenti*, v. Artisti 35.
Strolla Alessandro, v. Monte di Pietà 18.
Suardi Santo, v. S. Tommaso 2.
Tacca Pio, v. Ospedale 12.
Tallia frat., v. Buniva 12, nel cortile.
Taragna Gius., c. Reg. Margherita 96.
Teghillo Pietro, v. Venti Settembre 16.
Tinivella Luigi, vie Maria Vittoria 42 e Beaumont 23.
Torchio Gius., v. Guarini 1.
Torretta Carlo, v. Valperga Caluso 30.
Torrione, v. Basilica 9.
Tosalli Pietro, v. Ospedale 16.
Toso Giacomo, v. Zecca rimp. 32.
Traversa Carlo, v. S. Quintino 20.
Travo Lorenzo, ang. v. Petrarca e Madama Cristina.
Tribolo Franc., v. Cavour 23.
Vacca Evasio, v. Garibaldi 26.
Vacca Gius., v. Boucheron 1.
Valsasna Paolo, p. Statuto 16.
Vassarotti Gius., v. Principe Tommaso 22.
Vercelli Mario, c. Palestro 3.
Vespa Franc., v. Ospedale 8.
Villata Ant., v. Allioni 5.
Viotto Pietro, v. La Marmora 24.
Zappa Filippo, v. Gioberti 53.
Zappa e Gallo, c. S. Maurizio 73.
Zotto Gio., v. Princ. Tommaso 2.
Zucca Eug., v. Reggio 8.

Scope (*Fabbricanti*).

Amateis Gio Maria, p. Venezia 2.
Zanolo Franc., v. Borgo Dora 30.

Torba (*Negoziante*).

Borelli cav. P., *torbiere proprie, qualità da bruciare, per lettiera e concimazione*, via Gioberti 40

Legna e Carboni (*Negozianti*).

Accomazzo coniugi, v. dei Fiori 17.
Agnello G., v. Principe Tommaso 11.
Alleanza Cooperativa Torinese, stradale di Stupinigi 15, e *deposito* fuori dazio presso il Bivio del Vallino.
Allietto Pietro, v. Guastalla 9.
Andreone Gerolamo, v. S. Domenico 40.
Antonini Gio., v. Bertola 15.
Aprile coniugi, v. Pio Quinto 22.
Ariodante Franc., strada R. Parco 18.
Audi G. Pietro, v. S. Massimo 3.
Audisio Franc., v. Bava 10.
Avataneo Ant., v. Alberto Nota 1.
Bacci Gius., v. Cibrario 1.
Baietto Domenico, c. Oporto 13.
Ballario L., v. Roma 37 e 39.
Bartalini Riccardo, v. Mazzini 5.
Bernardo Gio., v. Plana 7.
Bertoncini C., v. Monte di Pietà 15.
Bianco Quirico, c. Raffaello 5.
Botallo Caterina ved. Rubella, via del Belvedere 11.
Bracco Felice, v. Maria Vitt. 34 *bis*.
Cafasso Dom., v. S. Dalmazzo 10.
Canuto G., c. Principe Oddone 63.
Carpaneto, v. del Deposito 18.
Carrera Pietro, v. dei Mille 12.
Castagneri fratelli, v. Princ. Amedeo 41.
Corino Lorenzo, v. Goito 1.
Cosolti vedova e frat., v. Bertola 30.
Debernardi Maria, v. Princ. Amedeo 16.
Didero Enrico, v. Madama Cristina 55.
Farò A., v. Croce d'Oro.
Ferrari G., v. Porta Palatina 8
Ferrari Gius., c. Re Umberto 35.
Ferraris Giorgio, v. Principi d'Acaia 51.
Ferro A. e D. Prina, v. Manzoni 1.
Ferroglio Giovanni, v. S. Donato 53.
Francone coniugi, v. Mazzini 45.
Galli Ant., v. Cellini 23.
Garassino cav. Bartol. (*ingrosso*), v. Venti Settembre 30.
Garetto Pietro ✉ e figli, v. Bertola 47.
Garino Antonio, v. Legnano 8.
Giachino Madd., v. Buniva 9.
Giletti Alfredo, c. Duca di Genova 12 *bis* e via Massena 11.
Giraud Gio., v. S. Franc. da Paola 9.
Girodo Simone, v. Vanchiglia 9.
Giustetti Caterina, v. Montebello 1.
Giustetto Gio., v. Viotti 7.
Grosso Gius., v. Monferrato 4.
Labbro Vitt. (Ditta), c. Reg. Margherita 118 e v. Po 25, 2° cortile.
Mairo Vincenzo, v. Mazzini 42.
Marchisone Ant., v. Giulio 9 e v. Franco Bonelli 18.
Marocchetti Felice, v. Mazzini 27.
Marocco G., v. Urbano Rattazzi 6.
Martini Ant., v. dei Fiori 32.
Martino Mario, v. dei Fiori 14.
Massa coniugi, c. S. Maurizio 16.
Massaia Guido, v. S. Quintino 22.
Mellano Giuseppe, vicoli della Verna 4 e del Montone.
Mellica Antonio, v. Buniva 16.
Mo Cecilia, v. Massena 12.
Mola fratelli, via Pescatori rimpetto all'11
Monetti Maria, v. Bidone 5.
Morello Gio., v. Porta Palatina 12.
Morello Teresa, v. Fabro 12.
Moriondo Domen., v. Galliari 7.
Nan Antonio, v. Mad. Cristina 97.
Nigra Alessandro, c. Princ. Oddone 18
Nigra Domenica, v. S. Chiara 45.
Oliva Paolo, v. Gerdil 3.
Pavesio Luigi, v. Accad. Albertina 33.
Pessenda coniugi, v. Ospedale 52.
Piacentini Andrea, v. dei Quartieri 5.
Piovano Gio., v. Roma 41.
Pralotto Gio., v. Orfane 1.
Prato Ant., v. S. Donato 45.
Prato Domenico, v. Saluzzo 14.
Primon Carlo, c. Vinzaglio 21 e v. Vittorio Amedeo II, 22.
Rezzonico Edoardo, via Bava 19.
Riva Gio., v. Buniva 13.
Robatto coniugi, v. S. Donato 8 *bis*.
Rolfo Camillo, v. Massena 50.
Rossato D., v. Deposito 5.
Rosso coniugi, v. S. Domenico 10.
Rosso Carlo, v. Roma 39.
Rubino Carlo, v. Barolo 6.
Sandrone Gio., v. Berthollet 11.
Sartoris D., v. Passalacqua 4.
Saverino C., v. Borgo Dora 4.
Savio, via degli Orti 4.
Scala Gio., succ. Bechis, piazza Madama Cristina 2.
Scalafiotti coniugi, v. Monferrato 20.
Torterolo e Scaglione, v. Pallamaglio 7.
Valperga M., v. Venti Settembre 18
Varetti Antonio, v. Conte Verde 21.
Weiss G. F., Madonna di Campagna.

Carboni fossili e Cokes.

Al Termòforo, v. Zecca 12.
Boudrandi C., v. Pastrengo 3.
Boyer Ern., v. Villa della Regina 22.
Brignardelli cugini, *depos.* v. Nizza 35 *bis*.
Charvet figli, *ufficio* gall. Ind. Subalpina *depos.* v. Nizza dietro la Veterinaria. *Agente generale* Angelo Rapetti, *abitazione* v. Venti Sett. 60.
Consorzio Industriale d'importazione Carboni fossili, v. Venti Settembre 58.
Ghiron P., v. Carlo Alberto 16.
Gueret L., Limited, gall. Nazionale scala B.
Martini Ant., v. dei Fiori 32.
Müller Franc., *lignite di Prussia*, v. S. Franc. da Paola 6. V. *Annunzio speciale* retro-coperta.
Pagge Francesco, v. Maria Vittoria 26.

Perinetti E., v. S. Anselmo 10, *deposito* v. Argentero.
Piacenza e Vigliani, v. Bidone 16.
PISTONO G., *Cardif Ociom Merthyr Mattonelle Atlantic*, v. Pietro Micca 17.
Primon Carlo, c. Vinzaglio 21 e v. Vittorio Amedeo II, 22.
...ito G., v. Carlo Alberto 18.
...va G. e Tinivella, p. Nizza 81.
...ala Gio., succ. Bechis, p. Mad. Cristina 2.
...nivella Paolo, v. Nizza 71, *magazzino* v. Bidone 5 *bis*.
...rin Ernesto, v. Carlo Alberto 40.
...fenzano E., ✻ e ✉, v. Cavour 8.

Carboni artificiali.

...acchi, Guglielminetti e C., ang. vie Reggio e Mantova.
...ngrossi Emilio, v. della Zecca 26.

Stuccatori, Plasticatori e Fabbr. pietre e marmi artificiali.

...ogetto Luigi, v. Guastalla 9.
...orgogno frat., *spec. per chiese*, v. Bertola 42.
...uarneri Cesare, v. dei Fiori 36.
...argaritora Franc., c. Vinzaglio 26.
...diniati Mariano, v. Rossini 23.
...usso frat. e Papotti Franc., c. Vinzaglio 29.
...armetler e Beccaria, v. Artisti 1.
...overada Pacifico, strada di Francia 31.
...attini succ. Loro, *spec. stalattite*, via dei Fiori 20.
...uadri prof. Pietro, v. Berthollet 28 e via Mad. Cristina 15.
...omani (Ditta), v. Saluzzo 51.
...uggia Isidoro, v. Legnano 27.
...omasina e Rocchinotti, v. Massena 77.

Marmisti.

...genti Antonio, v. Rossini 23.
...genti Emiliano, v. della Zecca 34.
...genti Stefano, v. Montebello 22 e via Gaudenzio Ferrari 7.
...ltramo Gio., c. Vitt. Em. II, 30.
...glia (Ditta), v. Galliari 25.
...osco e C., v. Cagliari 4.
...astellengo e Brusarosco, corso Regina Margherita 120 e v. Lagrange 22.
...atella frat., v. Massena 38.
...assale Felice, p. Vitt. Em. I, 22.
...ra Agostino, v. Orfane 16.
...ra Bartol., v. Consolata 15.
...rando Enrico, v. S. Donato 15.
...ogliatti (Ditta), dei coniugi Grossi, angolo vie della Consolata e San Domenico e strada R. Parco 34.
...scalina G. B., v. Rossini 24.
...unio Eug., v. Quattro Marzo 2.
...ani Edoardo, v. S. Dalmazzo 22.
...assoni cav. Albino, c. Reg. Margh. 29.
...erlo Gio., v. Quattro Marzo 5.
Morglia Vinc., v. Princ. Tommaso 1 angolo v. Pio Quinto.
Novaretti Gius., v. S. Massimo 53.
Poli e Castini, v. S. Giulia 23.
Quirico Ant., v. Pisa 35.
Rizzi Stef., c. Regina Margherita 112.
Sassi Gio., v. Rossini 25.
Silvestri Santo, via Vasco 2.
Stella Aurelio, v. Magenta 49.

Scalpellini e Pietre da costruzione.

Basso Paolo, strada di Francia 87.
Catella frat., c. e v. Massena 38.
Daghero Gio. e fratelli, v. S. Donato 62.
Giani Edoardo, v. S. Dalmazzo 22.
Giani Gio. fu Pietro, c. Raffaello 25.
Guglielminotti fratelli fu Antonio, corso Sommeiller 21.
Guglielminotti frat., fu Carlo, c. Casale 66.
Guglielminotti Giacomo ed Enrico frat., c. Re Umberto 44.
Guglielminotti Pietro e Carlo, cugini, via Madama Cristina 57.
Monzini Gius. (Ditta), ang. vie Artisti e Vanchiglia.
Morglia Vincenzo, v. Princ. Tommaso 1 ang. v. Pio Quinto 15.
Padrini fratelli, v. Cibrario 39.
Peverelli Cesare e Giosellino, *granito e pietre diverse*, c. Oporto 31.
Ramella-Pairin Gio., c. Vercelli 3.
Romano, c. Emilia 13.
Stella Aurelio, v. Magenta 49.
Testa Francesco, v. Bagetti 24.
Travaglini frat., c. Re Umberto 50.

Pavimenti uso Marsiglia.

BOSQ GIUSEPPE (Ditta), *spec. in pianelle verniciate e smaltate per rivestimenti; stabilimento* in Troffarello, *ufficio* v. Goito 15. V. *Annunzi speciali*, pag. 10.
Wooldridge G. e C. (*in liquidazione*), via Po 2, *stabil.* Madonna Campagna.

Laterizi e Mattonelle per pavimenti.

Amapane Lorenzo, v. dei Fiori 36.
Astengo, Macchioli e C., v. S. Secondo 16.
Barbera Agost. e C., *fornaci al Bottone* (*Beinasco*) e *La Marchesa* (*Martinetto*), *ufficio* c. Re Umberto 57.
Becchio Angelo (Ditta), str. di Francia 11.
Bono Luigi, v. Groppello 24.
BOSQ GIUSEPPE (Ditta), v. Goito 15. Vedi *Annunzi speciali*, pag. 10.
Caglieri Carlo, v. Reggio 13.
Cottino C. M., v. Messina 2.
Crovatto Michele, v. Melchior Gioia 6.
Damiano D., v. Bidone 10.
Depanis già Miniotti, borgata Sassi.

Fasolo Luigi, v. Lagrange 21.
Giorcelli M., v. Nizza 80.
Grabbi frat., barr. Milano v. Circonvallazione 208.
Granero Ad. e Catto Fort., c. Vercelli 4.

Lastricati di getto, Tubi, Tegole piane
MATTONELLE per PAVIMENTI
LAVORI in CEMENTO
Cemento Idrofugo Ponti
Natale LANGE
VIA IUVARA, 16 bis

Monetti Gio. e figli, via Mad. Cristina 89.
Novaro Raff. Ed., propr. (Ditta G. Bosq), *fornace* a Troffarello. *ufficio* v. Goito 15
Vedi *Annunzi speciali*, pag. 10.
Orla fratelli, Borgo Ceronda.
Picco e Molrassino, v. Legnano 27.
Rizzardi L. e C., c. Vercelli 80.
Rossetti Pietro, (Gianassi e Pollino succ.), v. Brugnone 15, dietro la Veterinaria.
Tesio Enrico, v. Principi d'Acaja 23.
Uberti frat., già Ronchino, v. Drovetti 20.
Wooldridge G. e Comp. (*in liquidazione*). v. Po 2; *stabil.* Madonna Campagna.
Zanella Ernesto, v. di Lanzo 50.

Fornaci da Laterizi.

Barbera Agostino e C., *fornace del Bottone e La Marchesa*, *ufficio* c. Re Umberto 57.
Barbera Felice e C. Mirafiori). *Telef.* n. 53.
BOSQ GIUSEPPE (Ditta), *fornace* a Trofarello, *ufficio* v. Goito 15. Vedi *Annunzi speciali*, pag. 10
Depanis già Miniotti, Borgata Sassi.
Fornace di Lucento, oltre barr. del Martinetto.
Fornace di Strambino (proprietà Villanova), *ufficio* v. Goito 15.
Wooldridge G. e Comp. (*in liquidazione*), v. Po 2, *stabil.* Madonna Campagna.

Tetti piani, Vasche, ecc.

Agnese Antonio, v. Mad. Cristina 47.
BOSQ GIUSEPPE (Ditta), *special. in laterizi per tetti piani. Fornaci* a Trofarello, *ufficio* v. Goito 15. Vedi *Annunzi speciali*, pag. 10.
Ferrando cav. Gio., v. S. Dalmazzo 7.

FERRINO CESARE, Via Nizza, 107
Specialità Coperture piane
per tessiture, lanifici, terrazze, ecc.

Re e Mazzucchelli, ing., v. Pietro Micca 9.
Serafino Gius., v. Barbaroux rimp. 37.

Cemento elastico.

GUIDETTI FERRUCCIO e C., *unico deposito per l'Italia*, c. Vitt. Em. II, 34.

Prodotti refrattari (*Fabbr. e Dep.*).

Baldracco G. A. e nipote, v. Orto Botanico 30
Marchis Alberto e C. (S. Antonino di Susa
Martini Ant., v. dei Fiori 32.
Wooldridge G. e Comp. (*liquidazione*), v. Po 2, *stabilimento* Madonna Campagna.

Calce, Cemento, Gesso e Scagliola

ANONIMA
FABBRICA CALCE e CEMENTI
IN CASALE MONFERRATO
Società fondata nel 1873

Specialità
Cementi Portland a lenta presa
di eccezionale resistenza
CEMENTI a PRONTA PRESA
(uso Grenoble)
Telefono Consegna a domicilio

Agenzia in Torino
Via Fabro, 5 — Via Cernaia, 20
Via Savigliano, 1
Corso Duca di Genova, 10

Bagutti Luigi, *cave e fabbrica di gesso in Oulx*, v. Carlo Alberto 44.
Bertoncini C., v. Monte Pietà 15.
Bertone Franc., stradale di Lanzo 72.
Boeris Avventino, strada R. Parco 7.
Charvet Figli (Grenoble), *ufficio* gall. Subalpina, *depos.* v. Argentero e Brugnone.
Christillin Luigi Gustavo, succ. alla *Soc. Anon. delle cave di gesso in Savoia (presso Oulx)*, v. Carlo Alberto 22, p. 3.
Cinzano A. (Ditta Zaccone, Fornero e Cinzano), *fabbr.* Morano Po, *uff.* v. Consolata 8
Damiano D., v. Bidone 10.

Flli DEAGLIO Corso Raffaello N. 8 bis Telefono N. 29
Calce idraulica di Casale Mont.
Cementi Portland a lenta presa
Cementi esteri
Calce grassa di Piasco per costruzione e per uso agricolo
(esclusivi produttori)
Gesso per costruzione e per uso agricolo
STABILIMENTI
a Piasco di Saluzzo, Rossana e Monticello d'Alba

De Bernardi Pietro, v. Saluzzo 72 *bis*.
FERRUA M. L., *cementi*, v. Alfieri 11.
Lange Natale, v. Juvara 16 *bis*.
Marcoux J. ved., *ufficio* via Nizza 7, p. 2 *deposito* v. Madama Cristina 40.
Moniotti Ant., p. Vitt. Em. I, 17-19.
OPERTI ZAVERIO, *fabbrica di gesso e scagliola*, v. Ariosto 3 ang. c. Regina Margherita 146.

Cementi Portland a lenta presa
CALCE idraulica di Casale — Cementi esteri
Calce grassa e bianca — Gesso — Stuoie
PALLI CARONI DEAGLIO
PIAZZA NIZZA, Telefoni n. 407 e 867
STABILIMENTI CASALMONFERRATO, MEANA (Susa), SANFRONT (Valle Po)
Depositi — Piazza Nizza e Via Drovetti.
CALCE e GESSO per Agricoltura

Beggiani Cherubino, v. S. Donato 4.
Biccio Zaverio, *scagliola*, v. Tarino 1.
Rizzardi L. e C., c. Vercelli 80.
Rossetti Pietro, successori, v. Brugnone 15.
Savio, via degli Orti 4.
Società cementi di Casale Monf., rappres. M. L. Ferrua, v. Alfieri 11.
Stabilimento di macinazione, v. Tarino 1.
Unione Consumatori, v. Manzoni 10.
Vaudetti, Delmastro e C., v. Bava 43.

Asfaltatori.

Amapane Lorenzo, v. dei Fiori 36,

BATUELLO BERNARDO e Figlio
Via Pio Quinto, 6
COSTRUTTORI SPECIALISTI
di Pavimenti inalterabili per Terazze

Giacoma Jacopo, via Madama Cristina 47.
Rastelli ing. A. e Comp., v. Belvedere 4.
Rizzardi L. e C., c. Vercelli 80.

ROERO M. e Figli Via Goito 17
Specialità in Asfalto per terazze

Rossetti Pietro (Gianassi e Pollino, succ.), v. Brugnone 15, dietro la Veterinaria.
VARVELLI ing. G. M., v. Berthollet 13, *rappr. la Ditta* The Neuchatel Asphalt e C. *di Londra*.

Selciatori.

Astrua A., c. Regina Margherita 3.
Astrua Gius., v. Ponte Mosca 6.
Bertolone Gius., v. Villa Regina 15.
Cagnasso Enrico, barr. Francia 910-B.
Maffei Eusebio, barr. S. Paolo, v. Issilia 1.
Ramella C. e F. frat., v. Ponte Mosca 55.

Impresari e Capi-Mastri costruttori.

Abate cav. Luigi, stradale di Francia 56.
Abate Pietro e Del-Pozzo, v. San Dalmazzo 17.
Agnese Antonio, v. Mad. Cristina 47.
Albertazzi fratelli, c. S. Maurizio 25.
Arduino Vincenzo, v. Moncalieri 19.
Bajetto cav. Gio., v. Sacchi 38.
Bellia Alb., geom., v. Corte d'Appello 9.
Bellia Pier Vinc., v. Pietro Micca 6.
Bernasconi Marco, c. S. Maurizio 71 e 75
Bertinaria Bernardo, v. della Zecca 10.
Besozzi Ang., ⚭, c. Vinzaglio 19.
Besozzi Francesco, v. Cernaia 24.
Besozzi Gius., ⚭, e figli, v. Cernaia 24.
Boffa Attilio, v. Bertola 9.
Boffa Bened., v. Bertola 9 e v. Cagliari 4.
Boffa Ettore, v. Beaumont 15.
Boffa Felice, v. Bertola 9.
Boffa Fil., c. Palestro 9 e v. Perrone 10.
Boffa Gio., ⚭, v. Genova 15.
Boffa Lor., ⚭, *ufficio* via Perrone 10, *abitazione* c. Vinzaglio 11.
Boggio fratelli e Comp., c. Re Umberto 55.
Boggio Angelino fu G. B., c. Re Umb. 55.
Boggio Angelo, c. Re Umberto 55.
Boggio Ant., ⚭, c. Re Umberto 55.
Boggio Carlo, p. Eman. Filiberto 1.
Boggio Gelasio, c. Re Umberto 55.
Boggio Isidoro, c. Re Umberto 56.
Bosia Ant., c. Sommeiller 15.
Bricco Filippo, v. Ospedale 54.
Brusone Edoardo, v. Alfieri 14, p..
Buscaglione Ant., v. Stampatori 15.
Buscaglione Enrico, v. Monte di Pietà 15.
Buscaglione Giac., ⚭, v. Monte Pietà 15.
Buzzetti Achille, v. Groppello 4.
Buzzetti Giosuè, v. Allioni 7.
Buzzetti Innocente, v. Groppello 4.
Buzzetti Luigi fu Ant., c. Princ. Oddone 63.
Buzzetti Pasquale, v. Groppello 4.
Buzzetti e C., v. Burdin 26.
Capietto Ant., v. S. Domenico 20.
Caretto Eug., ⚭, c. Oporto 13.
Castellano Lod., c. Napoli 40.
Castellano Vinc., c. Oporto 53.
Cazzani F., v. S. Franc. Paola 46.
Cerutti Carlo, p. Gran Madre di Dio 2.
Colombo Pacifico, fu Bonaparte, v. Venti Settembre 45.
Comoglio Pietro, v. Moncalieri 19.
Copasso Fior., v. Cottolengo 25.
Copasso Luigi, v. Pio Quinto 6.
Costa Carlo, v. Po 12.
Crida Gio., c. Oporto 53.
Cugerone Alberto, stradale di Francia 3.
Curtino Carlo, v. S. Massimo 30-32
Debernardi Carlo, v. Princ. Tomaso 37.
Debernardi Eug., v. S. Quintino 55.
Debernardi Franc., stradale di Francia 37.
Debernardi Mich., v. Donati 25.
Defabianis G., p. Vitt. Em. I, 10.
Dellanoce Gius., v. Lamarmora 22-24.
De-Toma e Fiorina, v. Silvio Pellico 13.
Durando Gius., c. Oporto 53.
Faia Alfredo, v. Manzoni 7.
Faia Secondo, v. Manzoni 7.
Faia Vinc. e Gius. frat., v. Manzoni 7.
Faletti Emilio, v. S. Quintino 44.
Fasoglio Gius., v. Soperga 11.
Ferro Filippo, v. dei Mille 32.
Fiorina Salvatore, v. Pietro Micca 22.
Florio Achille, v. S. Giulia 31.
Florio Daniele e Sereno frat., v. Tarino 11.

Florio Franc., v. S. Giulia 31.
Frapolli Carlo, c. Valentino 38-40.
Frattini Agost., strad. Moncalieri 216.
Gallotto Marco, ⊜, c. Vinzaglio 7.
Garetto Dom., c. Princ. Oddone 88.
Garetto Franc., v. Bertola 47.
Garetto Pietro ⊜ e figli via Bertola 47 e c. Princ. Oddone 88.
Gastaldi Gioachino, c. Duca di Genova 6.
Gatto Augusto, v. Carrozzai 4.
Gibello-Palazzo cav. Gio., c. S. Maurizio 25.
Graffi Ant., v. S. Franc. da Paola 11.
Impresa Bellia, v. Corte d'Appello 9.
Levis Gius., c. Vitt. Em. II, 19.
Liatti Lor. e Secondo, v. Viotti 24.
Lungo Filippo, v. S. Giulia 37.
Maggia Giacomo, via Barbaroux 33.
Maggia Gius., ⊜, v. Barbaroux 4.
Magnani Gio. Batt., v. Massena 51.
Magnani Lor., v. Berthollet 6.
Malcotti Ang., v. Papacino 3.
Malcotti Carlo, v. Burdin 4.
Malcotti Dom., c. Oporto 53.
Malnati Paolo e Figlio, v. S. Dalmazzo 22.
Marchino Luigi, barriera Martinetto 426. *ufficio* v. S. Agostino 3.
Marchino Mich., borgata Campidoglio 980.
Meregaglia Daniele, v. Bellini 5.
Mosca Toba Giacomo, v. Botero 16.
Mosso Carlo, v. Madama Cristina 113.
Musso Gius., ⊜, v. S. Quintino 18.
Musso Pietro, v. Ormea 61.
Navone Enrico, v. Romani 6.
Nelva Clemente, v. Consolata 1.
Nelva Gio. B., v. Allioni 20.
Noro Michele, v. Massena 49.
Novarina Gio., v. Maria Vittoria 36.
Oriani Gius., della Ditta Buzzetti e C., v. Burdin 26.
Pasta Gius., v. Moncalieri 19.
Penasso Gius., v Gioberti 58.
Perino Ant. e Gio., v. Zecca 12.
Perino Domenico, v. Pastrengo 3.
Perino Matteo, v. Venti Settembre 43.
Perin-Riz Eliseo e Solutore fratelli, via del Carmine 24 e Pingone 1.
Perucchetti Carlo, v. Baretti 22.
Perucchetti Luigi, v. Roma 35.
Piatti Pietro, via Goito 17.
Piovano Lorenzo, v. della Rocca 34.
Pochettino G. B., v. Bertola 36 *bis*.
Ponzano Giuseppe, v. Pallamaglio 23.
Pozzi Luigi, c. S. Martino 5.
Ramella Bart., v. Montebello 21.
Ramella C. e Fel., v. Ponte Mosca 45-55.
Ramella Gio. Batt., v. Plana 7, *magazzino* c. Vitt. Em. II, 26
Rastelli ing. A. e Comp., v. Belvedere 4 e dei Mille 23.
Recanzone frat., v. S. Domenico 19.
Reggiani Cherubino, v. S. Donato 4 e ang. v. Balbis e Carena.
Regis Alessandro, v. Passalacqua 4.
Regis Pietro, v. S. Quintino 45.
Rey Gio., ⊜, v. Genova 27.
Rezzonico geom. Carlo, v. Sacchi 12.
Rezzonico Ulisse, v. S. Secondo 45.
Robino Eusebio, v. Scuole 1.
Rosazza Gustavo, v. Carlo Alberto 43 *abitazione* v. Burdin 6
Rossi Stefano, p. Vitt. Em. I, 23.
Serra Gaspare, via Vanchiglia 10.
Sogno Pietro, v. Pescatori 3.
Sonaglia Antonino, c. Princ Oddone 21.
Stupenengo Costantino 1, c. Vinzaglio 5*ter*.
Stupenengo Cost. 2 e cav. G., c. Vinzaglio 5 *ter*.
Tarizzo Gio. Batt., v. Gioberti 21.
Tiboldo Alberto, v. Perrone 8.
Trabbia fratelli, v. Montebello 40.
Triulzi G. B., c. Palestro 3.
Trivero Severino, v. Ospedale 12.
Turletti Gius, c. Oporto 45.
Vigliani Pietro, v. Saluzzo 59.
Visetti V. e figli, v. Cibrario 27.
Visetti Tommaso, v. Gioberti 36.
Zorio Calisto, v. della Consolata 6.

Fumisti, Stufe e Caloriferi.

Ansaldi Michele e C., v. Venti Sett. 12.
Astore e Graglia, v. Maria Vittoria 27. Vedi *Annunzi speciali*, pag. 20.
Baravalle ing. E., *forni economici*, v. Venti Settembre 58
Bouteiller e Colomba, *fumisti*, v. Cavour 4
Buscaglione G., ⊜, v. Monte di Pietà 15 e Mercanti 11.
Caligaris e Piacenza (Ditta Zanna Bart.) v. Saluzzo 59 e v. Venti Settembre 57.
Capietto Antonio, v. S. Domenico 20.
Carminati Angelo, v. Saluzzo 29.
Colombo Filippo, *fabbr. ferramenta per fumisti*, v. Cuorgnè 12
Curtino Carlo, v. S Massimo 32.

DEFABIANIS Gioachino
FUMISTA FABBRICANTE
Via Maria Vittoria rimpetto al Teatro Gerbino

Defabianis succ. Valle e Mina, v. Accademia delle Scienze 4.

DUCATO Federico
SPECIALITÀ
FORNELLI a GAS
Fabbricazione propria
Via Venti Sett. 76 – Telefono 222

Fenoglio ing. Pietro, ⊜, *rappr. la Ditta Piazza e Zippermayr di Milano*, v. Venti Settembre 60.
Ferrari Bernardo, c. Reg. Margherita 110.
Forestier G., *appar. da cucina a gas*, via Carrozzai 5.
Frache Arturo, *neg. stufe*, v. Palazzo di Città 13 e c. Vitt. Em. II, 63.

Gabanna Gius., *fabbr. stufe termosifoni*, v. Massena 70.
[illegible] Lorenzo, *neg. stufe*, ang. vie Garibaldi e Stampatori.
[illegible]lo Carlo, *fumista*, v. Cottolengo 23 e Lagrdil 2.
[illegible]tto Augusto, *fumista*, v. Carrozzai 4.
Giletti A., *negoz.*, c Duca Genova 12 *bis*.
Grosso Adolfo, succ. Crivelli, *fabbr.*, corso Regina Margherita 120.
Hoerting fratelli, v. Arcivescovado 1 *bis*.
Lavini e Rampone, *negoz.*, v. Cernaia 4.
Levis A. Leonardo, *costruttore di forni*, v. Alberto Nota 5, *depos.* v. Deposito 19.
Maggia M., *fumista*, v. S. Giulia 37.
Maglioli Gius., *fumista*, v. Bellezia 3.
Marengo Pietro e C., *ferramenta*, vie Assietta 9 e Mercanti 14.
Mazzia Franc., *fumista*, v. Mazzini 24.
Mazzia Gius., *fumista*, v. Carlo Alberto 28.
Pancalbo Bened., *fumista*, via Principe Amedeo 16.
Perino frat. fu Agost., *fumisti*, v. Rossini 1.
Perino Secondo, *fumista*, v. S. Francesco da Paola 43.
Perrucchetti Luigi, v. Roma 35.
Pignone Ferd., *fabbr. cucine economiche*, c. Reg. Margherita 182.
Porta G. B. ⊜ e Comp., continuatori Monti G. B. e Duca Litta, v. Cellini 18.
Rastelli ing. A. e Comp., v. Belvedere 4
Raviola fratelli, *fumisti*, v. Botero 12.
Reggiani Cherubino, *fumista*, v. S. Donato 4. [illegible] ang. v. Balbis e Carena.
Robino Eusebio, *fumista*, v. delle Scuole 1.
Ronchetta Carlo e Angela, *fumisti*, via Orfane 8.
Saraceno G., *fumista*, v. Mazzini 37.
Sessia Carlo, *fumista*, v. Mad. Cristina 24.
SIGISMUND CARLO, *negoziante stufe*, v. Venti Settembre 44.
SINIGAGLIA S. e C., via dell'Arcivescovado 1B (ammezzati).
Trivero Severino, *fumista*, v. Ospedale 12.
Vaglio fratelli, *fumisti*, v. Bonafous 5.
Vaglio G. B., *fumista*, v. Garibaldi 37.
Viola e Pasquale, *fumisti e neg. stufe*, v. Po 53.
Zabla e Comp., via S. Secondo 62.

Stufe a gas.

Stufe e Fornelli a Gas
"ANDRÉ"
Marca LEONE Depositata
Deposito Generale AGOSTINI e FRANCESCHI
Via Roma, 20-22 - Telefono N. 207.

Scaldini a benzina.

AGOSTINI e FRANCESCHI, *scaldini parigini*, v. Roma 20–22. *Telefono* n. 207.

Spazzacamini (Impresa).

Haudermand Pietro e frat., p. S. Giovanni 9.
Pagliero e Armando, p. S. Carlo 2.

Illuminazione pubblica.

Cav. Ing. F. DAVIS
Incandescenza a Gas (Auer), Incandescenza a Benzina e Petrolio, Carburo di calcio (Soc. Italiana di Terni). Impianti a gas acetilene - Gall. Natta, 3.

F. DUCATO Incandescenza a Gas SAUER
Via Venti Sett., 76 — Telefono 222
Rappres. Esclusiva della
Süddeutsche Glühköperfabrik **J. Sauer, Frankfturta, M.**
Servizio speciale di manutenzione lampade
Il laborat. è aperto tutti i giorni sino ore 21.

Elettrica - Società Piemontese per illuminazione, via Principi d'Acaia ang. via Cibrario, *ufficio* v. Bogino 9. *Direttore* Pinna cav. ing. Raffaele.
Elettrica — Soc. Anon. Ital. sist. *Cruto*, v. Venti Settembre 56.
Gallo e C., *Gas acetilene*, v. Silvio Pellico 2.
Gas – Consumat. v. Alfieri 13 (V. *Società*).
Gas — Società Italiana piazza S. Carlo. 5 e v. Lagrange 6. (Vedi rubrica *Società*).
Gas acetilene, Negri Enr., v. Lagrange 40.
Gas acetilene, Penotti Giovanni., v. Lagrange 24 V. *Annunzi spec.*, pag. 29.
Gas acetilene (*Generatore e Lampada Securitas*), Quaglia e C., v. Ormea 3.
Gaz incandescente « *Kermma* », Corridori Luigi, v. Alfieri 22 e p. Carlo Felice 2.
Gas incandescente « *L'Americana* », Zanetti Giovanni, p. Vitt. Em. I. 5.
Gas incandescente, Pellegrin Cesare, via S. Secondo 3.
Gas incandescente « *La Germanica* ». Tomatis Stefano, v. Lagrange 16.
Gas incandescente « *Splendor* », Silvestrini fratelli, v. Palazzo di Città 2.
Gas incandescente « *La Sublime* » Gardino A., v. S. Teresa 14, p. 1.
Gas incandesc., R. Waschke, v. Gioberti 43.
Gas incandeseente, Oddone Pasquale, via Pio Quinto 11 *bis*.
GUIDETTI FERRUCCIO e C., *specialità vetri per illuminazione, riflettori, ecc.* c. Vitt. Em. II, 34.

IDROLUCE
Brevetti PRATIS e MARENGO
Torino, Via Donati 1 ang. Corso Vitt. Emanuele
Processo per la produzione economica del GAS IDROGENO
Illuminazione — Forza motrice — Riscaldamento
Fusioni ad alte temperature - Autocarburazione.

Petrolio e prodotti bituminosi, Croizat Vittorio, v. Gioberti 11-13.

• VITTORIO CROIZAT •
Via Gioberti, 11-13, casa propria, TORINO
ILLUMINAZIONE PUBBLICA
AD OLIO MINERALE DENSO
oltre a 50 appalti in esercizio in Italia, Eritrea, Egitto, Rumania
ILLUMINAZIONE PUBBLICA A GAS
CON BECCO AUER E RIFLETTORI
Sistema privilegiato. Adottato dalla Città di Torino.
Servizio di Fari per la Marina
nel Canale Nord e Sud di Massaua
Faro portatile WELLS
ad olio di catrame, per lavori notturni, da 500 a 4000 candele
Adottato da Governi, Ferrovie, Imprese di costruzioni municipali, ecc.

Alluminio

Baer Alberto, c. Re Umberto 17. V. *Annunzi speciali*, pag. 1. 2, 3, 4.
Bercio Secondo, *rubinetti per vino, olio, ecc.* vie dei Fiori 11 e S. Anselmo 32.
Furno A., *spec. saldatura*, c. Casale 20. e v. Monferrato 9.
Marengo Pietro e C., v. Assietta 9 e via Mercanti 14.
Müller Francesco, via S. Francesco da Paola 6. V. *Annunzi spec.* retro coperta.
Raveri Gius., c. Principe Oddone 30.

Prodotti chimici e farmaceutici.

Alasia Angelo, *Anti-Oidium, contro le malattie dell'uva*, v. S. Tommaso 1.
Alman Felice, ☎, v. Accad. Albertina 5. Vedi *Annunzi spec.*, pag. 35.
Aubert E., *zolfo per viti*, v. Monte Pietà 21.
BARBERO ENRICO e C., *prodotti per l'enologia*, v. Urbano Rattazzi 5. Vedi *Annunzi speciali*, pag. 6.
Bava frat., *carburo di calce*, p. S. Carlo 4.
Belmonte fratelli, v. Duchessa Jolanda 8.
BIANCHI G. A. e C., c. Vitt. Em. II, 76.
Bianco Annibale e C., c. Siccardi 21 *bis*.
Biedermann Temistocle, *fabbrica di soda*, v. Monferrato 4.
Bo Augusto, borgo S. Donato angolo vie Galvani 8 e Le Chiuse.
Boniscontro Francesco, v. Robilant 3.
Borelli, Pavesio e C., v. Ospedale 18.
Brun Luigi, v. Galliari 4.
Caramello e Decker, v. Magenta 9.
Chichon e Villata, via Pietro Micca 17.
Colombero P., *Carburo di calcio*, v. San Tommaso 27.
Cornagliotti F. e C., *soda*, v. Maria Vitt. 4.
Craveri C. A., *fabbr.*, barr. di S. Paolo.
Davis cav. ing. F., *Carburo di calcio*, galleria Geisser.
Debernardi fratelli, *stabil.* al Lingotto, *depos.* v. Venti Sett. 76.
De Paoli Benedetto, v. Saluzzo 102.

Società Anonima prodotti Chimici
Dinamite NOBEL
Polveri senza fumo da Guerra e da Caccia, Fulmicotone, Cotone, Collodio, Superfosfati, Concimi artificiali.
STABILIM. e SEDE in AVIGLIANA
Direzione e Amministrazione
Torino, **Via Pietro Micca, 9**, p° nobile
Telefono N. **312.**

Elia-Paessler Alfredo, *estratti di catrame* v. S. Massimo 45.
Elter G., *dep. prod. Soc. Dinamite Nobel* c. Vitt. Em. II, 76, p. 1.
Ferrero Maestri e C., via dei Fiori 12.
Franchini Ant. (Ditta), v. Ospedale 10.
Fubini A. (Ditta), v. Carlo Alberto 35

Fratelli Gastpar
Via S. Donato, 40 bis
Specialità prodotti Cosmetici e Farmaceutici

Gierleri M. A. (Ditta), v. Vagnone angolo v. Carena.
Girardi Giacomo, *fabbrica soda cristallizzata*, v. Cottolengo 148.
Gonay-Delrez J., *prodotti per tintoria* v. Ottavio Revel 15.
Guglielmo Aless., succ. Bajetto Giacomo, v. Lagrange 38. V. *Annunzi spec.*, p. 15.
Hirschhorn Rod., *oleine, glicerine, vaseline, colla forte*, c. Vitt. Em. II, 57.
Jona Augusto, *La Vitale per le viti*, barr. di Milano, *ufficio* p. S. Giovanni 1
Laboratorio Enochimico, v. Nizza 33.
Magno Gius., v. S. Quintino 11.
Malvano dott. Feder., *prodotti agricoltura* v. Princ. Amedeo 16.
Marchis fratelli, c. Oporto 17.
Martini e Rossi, c. Vitt. Em. II, 42.
Müller Franc., v. S. Franc. da Paola 6. V. *Annunzio speciale, retro-coperta.*
Musso Luigi e C., *solfato di rame*, via Carlo Alberto 39.
Musso e Racca, *acido solforico, ufficio* via Po 2, *stabilimento* in Bra.
Paoletti Fel., *disinfett.*, c. S. Maurizio 78.
Portalupi dott. A., v. Vittoria 27, barriera di Lanzo.
Prever G. A., *Eureka, smacchiatore per abiti*, v. Pallamaglio 25.
Sandrone C., *fabbr. soda*, strada R. Parco 7.
Schiapparelli G. B. e figli, ang. v. Venti Sett. e Quattro Marzo e v. Alfieri 7 e Venti Sett. 31
Sclopis e Comp., via Aosta 29-31.
SILOMBRA ANGELO, *rappr. la Casa Chenal Doilhet e C. di Parigi, prodotti chimici e farmaceutici; Hegelmaier e C., Amsterdam, burro di cacao, gomme per vernici*, v. Scuole 5. *Telefono* n. 1115.

Società Anon. di esplodenti e prod. chim., opificio in Villafranca Lunigiana, amministr. Baroni E., p. Bodoni 3.
Società Anon. Carbonati calcio, v. Arsenale 15.
Società Anon Italiana per la fabbricazione dello zinco e bianco di zinco, v. Superga 31.
Società Piemon. per la fabbricaz. carburo di calcio e prodotti affini, sede v. Garibaldi 46, *stabilim.* S. Marcello (Aosta).
Vaglienti e C., *fabbr.*, c. Firenze 11.
Varesca fratelli, v. Carmine 4.

Inchiostro da stampa.

Vassea V. G., v. Vittorio Amedeo II, 17.
VATTI ERNESTO e C., succ. Ratti e Paramatti, v. Genova 15, *fabbrica* fuori barriera Martinetto.
Veja Gius. (Ditta), c. Princ. Oddone 47.

Naftalina.

VIANCHI G. A. e C., c. Vitt. Em. II, 76.
Stabil. a vapore per la sublimazione della naftalina, barr. di Lanzo, v. Tesso 16.
Wirschhorn Rod., c. Vitt. Em. II, 57.
Portalupi dott. A., v. Vittoria 27, barriera di Lanzo.

Prodotti agricoli.

Rognone cav. uff. Carlo. *laborat. di preparati antisettici, insetticidi per uso agricolo*, v. Ospedale 36. V. *Ann. spec.*, pag. 34.
Vaglienti e C., *sapone antisettico ed insetticida*, c. Firenze 11.

Concimi.

Bagutti Luigi, *guano*, v. Carlo Alb. 14.
Biglia e Comp., strada di Lanzo, via Mondovì presso l'Aurora.
Camerano e Cesano, barr. di Milano, via Monte Bianco 47.
Chichon e Villata, v. Pietro Micca 17.
Dalmazzo Gius., *fabbr.* alla Madonna di Campagna, *ufficio* v. Martinetto 12.
De Paoli Benedetto, v. Saluzzo 102.
Elter Giulio, *solfato rame, ecc.*, c. Vittorio Em. II, 76.
Fabbrica Tor. Colla e Concimi, v. Cavour 16. Vedi *Annunzi speciali*, pag. 22.

TORINO, via Alfieri, 9 - MODENA, via Emilia, 18
FALETTI LEVI & C.
Distilleria di Catrame. - Zolfi, Solfato Rame

Fino Silvio e Comp., v. Consolata 15.
Forno C. L., *fabbr. guano*, v. Garibaldi 19.
Fubini A., v. Carlo Alberto 35.
Gallo Emilio, v. Parini 5.
Grosio Pericle e C., v. Gioberti 12.
Malvano dott. Feder., v. Princ. Amedeo 16.
Marchino e Ottinetti, barr. Martinetto.
Musso e Racca, *ufficio* v. Po 2, *fabbr* in Bra.
Racca e Comp., oltre barr. del Martinetto.
Rostagno, Peano e C., v. Parini 5.
Sarrone G. B., c. Vitt. Em. II, 78.
Sclopis e Comp., v. Aosta 29-31.
Società Dinamite Nobel, v. Pietro Micca 9.
Tedeschi S., v. Venti Sett. 10.
Vaglienti e C., *fabbr.*, c. Firenze 11.
Villanis Amedeo, c. Oporto 28.
Vogel ing. L., *Società Anon. fabbr. concimi* rapp. P. Vercelli, v. Arcivescovado 1 *bis*.
Zignone Giacomo, *neg. carniccio e ritagli di cuoio per concimi*, v. S. Donato 64.

Vuotacessi (capi) e Spurgo Pozzi neri.

Argano Ant. e Gio. frat., Pozzo Strada, cascina Morozzo 968.
Artero Giorgio, str. Orbassano, casc. Tarico.
Bardessono Gio. Batt., p. S. Giovanni.
Bracco Pasquale, c. Reg. Margherita 162.
Cantamessa Gio., v. Balbis 11.
Canuto G., c. Princ. Oddone 63.
Capo Franc., v. Cottolengo 64.
Cugerone Alberto, stradale di Francia 3.
Donalisio Raimondo, v. Monginevro 88.
Ferrero Stef. e Magliano G. B., angolo via Cottolengo e Bonzanigo.
Forno C. L., v. Garibaldi 19, p. 1.
Frola Ant., barriera di Milano 59.
Gardino Pietro, stradale di Lanzo 111.
Giacometto Vittorio, Pozzo Strada, cascina Bracca 460.
Girardi Gius. e Brunetti Batt., v. Rivara 20.
Grasso Giovanni, v. Novara 6.
Marchino Luigi, barriera Martinetto 426. *ufficio* v. S. Agostino 3
Marchino Mich., borgata Campidoglio 980.
Marocco Gius., barr. di Milano 52.
Masera Gio., c. Peschiera, cascina Grossa.
Masoero Gaspare, c. Princ. Eugenio 2.
Mazzucchelli Paolo e C. Dentis, v. Torquato Tasso 9 e 11.
Moraudo Gio., str. Nizza 538 (Millefonti).
Moriondo Ant., v. Monferrato 4.
Panà Gio. e figlio, v. S. Dalmazzo 7.
Piovano Vittore, casc. Verdina, R. Parco 73.
Pluviano Gio., Lingotto casa Martinengo.
Pochettino G. B., v. Bertola 36 *bis*.
Racca Mic. e Portiglia Ant., v. S. Donato 60.
Serra Antonio, v. Valle S. Martino 11.
Società Anonima, v. Cavour 16.
Tione Spirito, barr. S. Paolo, c. Maletto 860.
Tosco Dom. e Cumino Luigi, Pozzo Strada, cascina Cavalli.

Fiammiferi.

Abbona e Romagna, *fabbr.* (Moncalieri).
Bessoni Teresa, *depos.*, v. Venti Sett. 67.
Bosso coniugi, *deposito*, v. Quattro Marzo 3 e p. Palazzo di Città 5.
Dellachà A. e nipote, *fabbr.* Moncalieri. *deposito* v. Basilica 1.
Ferrero Dom. succ. Comino, v. Gazometro 2.
Ferrero Madd., *depos.*, v. Princ. Amedeo 4.
Graglia coniugi, *depos.*, v. Porta Palatina 2.
Gratarola fratelli, *deposito*, v. Milano 3.
Romano Scotti Camillo, *fabbrica*, via Sesia 12, barr. di Milano.

Dinamite e Polvere da caccia.

BOERO G. B., *rappr. Polvere Belga Coppal*, v. Lagrange rimp. 25 ang. via Cavour. V. *Annunzio speciale sulla retro coperta.*
Giacosa Luigi, v. Ospedale 10.

Società Anonima Prodotti Chimici
Dinamite NOBEL
Polveri senza fumo da Guerra e da Caccia, Fulmicotone, Cotone, Collodio, Superfosfati, Concimi artificiali.
STABILIM. e SEDE in AVIGLIANA
Direzione e Amministrazione
Torino, **Via Pietro Micca, 9,** p° nobile
Telefono N. 312.

Società Anonima di esplodenti e prodotti chimici. Opificio in Villafranca Lunigiana. *Direttore* Baroni E., p. Bodoni 3.
Valerio Antonio, *ufficio* v. Vanchiglia 18 *deposito* a Sassi.

Pirotecnici

Chiabotti Carlo, c. Vitt Em. II, oltre Po.
Ferrero Luigi, *laboratorio* strada Val Salice 50, *ufficio* c. Vitt. Em. II, 22.
Rocchietti L., v. Vagnone in fondo a destra.
Rocchietti Maria ved., v. Monte di Pietà 3, stradale di Moncalieri 268.
Santo Michele, *labor.* salita di Cavoretto, *abitazione* v. Orto Botanico 10.
Veglia Luca e C°, *ufficio* via Nizza 62, *laboratorio* v. Cellini 30

Fabbricanti prodotti d'amianto e proprietari di miniere.

Baravalle Edoar., ing., v. Venti Sett. 58.

BENDER e MARTINY
Via Pietro Micca, 5 - Via Monte di Pietà, 8-10
Amianto in fibra, carta, cartoni, filo, corde, tessuto, giunti di cartone tagliati su misura.
Amianto gommato, mastice calorifugo, vernici, ecc. **Esportazione.**

Bernoulli Em. e Cabibi, p. S. Martino 7.
The Cape Asbestos Company-Limited. Basse di Dora oltre barr. del Martinetto; *Gerente*: Albasini Ettore, p. Statuto 3.

Amianto lavorato e greggio.

Ansaldi Michele e C, v. Venti Sett. 10.
BENDER e MARTINY, v. Pietro Micca 5 e Monte di Pietà 8-10.
Devalle A. G., *filatura, tessitura e cartiera*, c. Siccardi 4.
Dujany A., v. Bertola 68.
PISTONO G., *corde lubriche*, v. Pietro Micca 17
Pozzi e Varese, c. Vitt. Em. II, 74.
Scaglione Gius Lor., p. Carlo Felice 3.
Stirnimann e Gullino, p. Solferino 16.
The Cape Asbestos Company - Limited Basse di Dora oltre barr. Martinetto, *Gerente* Albasini Ettore, p. Statuto 3.
Treves G. e M. fratelli, v. Po 43.

Profumieri.

Abre L., v. Lagrange 10.
Audisio Pietro, via Mazzini 22.
Bacher R., p. Carlo Felice 3.
Beriachetto già Novero, v. S. Tommaso 1.
Bert F., *fabbrica*, v. Valperga Caluso 1.
Bertelli A. e C., p. Castello 23-25

CROSIO F. Via dei Fiori N. 30
Fabbrica Elettrica di
SAPONI FINI e PROFUMERIE

Crovella, ang. v. S. Teresa e Mercanti.
De Chiesa Angelo, v. Saluzzo 13.
De Chiesa Carlo Em., v. Carlo Alberto 31.
De Chiesa Giuseppe, *tintura per capelli* « *Parigina* », v. Galliari 33.
Gamba Franc., v. Venti Settembre 71.

F^LLI GASTPAR
Via S. Donato 40 bis
Specialità prodotti Cosmetici e Farmaceutici

Gatti Gius., succ. Torelli, v. Roma 13.
Hermann G., p. Castello 22.
Janetti padre e figli, via Po 6.

LATIL FRÈRES
MAISON DE PARFUMERIE
Rue Rome, 23, Turin — Fondée en 1840

Manfredi Carlo, (Moglia G., succ.), v. delle Finanze 3 e 5.
Mejnardi Giuseppina, v. Barbaroux 14.

D. Mondo Profumerie Nazionali ed Estere. Specialità tinture per barba e capelli. **Via Ospedale, 5**

Negro C. F., v. Carlo Alberto 46.
Novero Ottavio, v. S. Massimo 12.
Rognone cav. uff. Carlo, *Dirett. farmacia Ospedale San Giovanni — Laboratorio di profumeria igienica*, v. Ospedale 36.
Vedi *Annunzi speciali*, pag. 34.
Sampò Vitt., v. Roma 1.
Tirone, c. Vitt. Em. II, 96.
Tirone Ant., v. Garibaldi 18.
Torelli e C., v. Mazzini 32.
Torelli Enrico, v. Goito 1.
Torelli G. fu Gio., *grossista*, v. Mazzini 3.
Zanotti Vitt., p. Statuto 2.
Zumaglini Giuseppe, v. Carlo Alberto 7.

Articoli per toeletta.

Via Ospedale, 5
ARTICOLI per MASSAGGIO, BAGNI, per VIAGGIO,
Spugne, Spazzetteria inglese
D. Mondo

Droghieri.

[illegible]lo Teresa, ang. vie Caccia e Viotti.
[illegible]vedi *Annunzi speciali*, pag. 58.
[illegible]no Giov., ang. v. Roma e p. S. Carlo.
[illegible]mati Luigi, via Stampatori 14.
[illegible]one Michele, c. Vitt. Em. II, 44.
[illegible]ero G., v. Moncalieri acc. al 31.
[illegible]ffo Ferd., v. Saluzzo 70.
[illegible]ateis Natalina, v. Napione 45.
Ambrosino G., v Cernaia 36.
[illegible]stolo Adolfo, v. Lagrange 38.
Aspendino B., v. Po 14.
ARAGNO LUIGI, via Carlo Alberto 36 angolo v. Mazzini.
Alfero Teresa, v. Napione 27.
Arietti, p. Vitt. Em. I, 16.
Arisio Emilio, v. S. Donato 7.
Armando Franc., via Gioberti 24 e angolo v. S. Secondo e c. Duca di Genova.
Artois, v. Bava 6.
Bagnera Giuseppe, v. Garibaldi 46.
Bunotti Policarpo, ang. v. Botero e Bertola.
Barberis Quintino, v. Ponte Mosca 2.
Barosso Paolo, v. S. Donato 48.
Barsi coniugi, ang. vie Gioberti e Monte vecchio.
Bassino Vinc., v. Amedeo Avogadro 6.
Bauducco, via Madama Cristina 32.
Bayetti Giacomo, v. Cibrario 27.
Beccaria ved., v. S. Donato 46.
Beccaria R., corso Vercelli 28.
Beccaro Virginio, v. Gioberti 51.
Bella Ernesto, v. Consolata 5.
Bellusso Pietro, v. Goito 9.
Benedetto A., v. S Secondo 37.
Benso Gaspare, v. Sant'Agostino 24.
Bernaudengo Camillo, v. Garibaldi 46.
Bernero Gabriele, v. S. Franc. da Paola 4.
Bertetti A., v. S. Giulia 18.
Bertetti Gius., v. S. Massimo 44.
Bertoglio G. B., p. Statuto 12.
Bertone Luigi, v. S. Massimo 5.
Bertone Carlo, c. Vitt. Em. II, 70.
Bessoni Clemente, v. S. Donato 2.
Bigi coniugi, c. Vitt. Em. II, 60
Bisacco G., angolo vie Goffredo Mameli e Borgo Dora.
Bocardo coniugi, v. Mazzini 52.
Bonato Fedele, v. Carlo Alberto 31.
Bonino Alfieri, v. Pietro Micca 4.
Bonino ved. Giuseppina, v. Ormea 73.
Bonsconti Gius., v. S. Massimo 12.
Borgarino sorelle, v. Saluzzo 17.
Borgna Ferd., v. Orfane 24.
Borgogno E., c. Reg. Margherita 142.
Borsotti Pietro, c. Regina Margherita 138.
Bosco Atala, c. Regina Margherita 145.
Bosio ved., v. Nizza 57.
Bottazzini coniugi, v. Orfane 29.
Briatore Felice, v. Cernaia 20.
Brunetti Costanzo, v. S. Domenico 12.
Bugnano Luigia, v. S. Giulia 26.
Burzio Antonio, v. Po 29.
Bussano D., v. Madama Cristina 91.
Calamai Ubaldo, v. S. Giulia 43.
Calcagno Giuseppe, v. S. Donato 60-76.
Capello Giuseppe, v. Vanchiglia 18.
Cappella Franc., v. Cibrario 46.
Capurro Giulio, v. Finanze 5.
Carminati Gius., v. Barbaroux 37.
Carminati Vitalina, strada di Francia 9.
Carpegna Vincenzo, v. Gerdil 5.
Casasco, v. Nizza 27.
Castagnone Gius., p. Vitt. Em. I, 5.
Castagnotti M. succ. Lamberti, p. Statuto 7.
Castelli C., v. Vanchiglia 36.
Cerruti, v. Passalacqua 1.
Cherubini Lodovico, v. S. Tommaso 3.
Chialvo Bart., p. Em. Filiberto 4.
Chiavello G., v. Viotti 7.
Clemati e Arrobio, ang. v. Berthollet e Goito.
Coffano eugine, v. S. Dalmazzo 7.
Coggiola Franc., c. Reg. Margherita 84.
Comollo coniugi, v. Cibrario 4.
Comollo Ernesto, c. S. Maurizio 19.
Cortese coniugi, v. S. Domenico 9.
Courtial F., v. S. Secondo 3.
Crotti Paolo, v. Cavour 1.
Cumino coniugi, c. Vitt. Em. II, 57.
Custodi Aug., ang. p. Saluzzo e v. Baretti.
De-Bernocchi frat. fu Franc., via Monferrato 1 e v. Garibaldi 13.
Delmastro Romeo, v. Saluzzo 41.
Demaria coniugi, c. Reg. Margherita 116.
Demaria G., ang. c. Reg. Margh. e v. Ariosto.
Demezzi Ludovica, v. Porta Palatina 9.
Devalle Rosa, v. Princ. Tommaso 39.
Enrico G., v. Pio Quinto 7.
Fassino Alessandro, v. Corte d'Appello 2.
Fenocchio coniugi, p Em. Filiberto 5.
Fenoglio Michele, v. Ponte Mosca 27.
Ferrari Agostino, c. Emilia 5.
Ferrero coniugi e C., v. della Rocca 17.
Ferrero A., c. Vitt. Em. II. 100.
Ferrero Dom. succ. Comino, v. Gazometro 2.
Ferrero-Gola L., ang. v. Porta Palatina e Basilica.
Fiore Matilde, v. Moncalieri 45.
Fontana succ. Bertoglio, v. S. Donato 20.
Fresia A., v. Gioberti 41.
Galeazzi, v. Cernaia 30.
Gallo Ant., v. Bertola 29.
Gamba Angelo, v. Ponte Mosca 21.
Gario Gius., ang. vie Garibaldi e Botero.
Gatti, c. Valdocco 17.
Gauthier coniugi, v. Princ. Tommaso 7.
Gay L., angolo vie Massena e Assietta.
Gazza Franc., v. Orfane 8.
Gazzera, c. Vinzaglio 27.
Genta B. ved. Pentenero, v. S. Donato 12.
Ghigliardi Maria, v. Nizza 91.

Giachero Lucia, ang. v. Deposito e Carmine.
Giacosa Domenico, v. Princ. Tommaso 27.
Giachino Anna, v. Borgo Dora 22.
Gilli Ed., ang. v. S. Tommaso e Bertola.
Gozzelino Gius., v. Po 21.
Grattarola G. B., v. Palazzo di Città 4.
Lasagna, ang vie dei Fiori e Pallamaglio.
Lavazza Luigi, angolo vie S. Tommaso e Barbaroux.
Lazzero Gio., p. Vitt. Em I, 21.
Leon Roberto, v. Lagrange 47.
Levi, v. Bertola 2.
Lombardi G., c. Vinzaglio 5.
Lucco-Mussino Gio. Ant., v. Genova 18.
Lussiatti C. V., v. Cernaia 32.
Macciotta P. A., v. della Rocca 19.
Macciotta Pietro e figli, ang. v. Baretti e Sant'Anselmo.
Magliano Gius., c. Oporto 13.
Maina P. Maria, v. Barolo 18.
Maira coniugi, v. Cottolengo 43.
Marasso ved., v. Borgo Dora 28.
Marchisio G., v. Monferrato 14.
Martano, v. Cernaia 38.
Martinetti Margh., v. Morosini 7.
Masante coniugi, v. S. Domenico 34.
Massara, via dell'Ospedale 5.
Mattis V., v. Bertola 4
Mazanzana A., v. S. Chiara 54.
Mellino T., v. Garibaldi 55.
Menticazzi Carlo, c. S. Maurizio 73.
Migliora Ettore, v. Milano 14.
Milanese C.ª, ang. v. S. Secondo e Legnano.
Minella Pietro, c. Vitt. Em. II, 32.
Moine G., ang. via S. Secondo e corso Duca di Genova.
Monaco, v. Princ. Amedeo 43.
Montalenti C. G., v. Montebello 21.
Montemerlo G., ang. v. Massena e c. Duca di Genova.
Montini L., p. Vitt. Em. I, 15.
Moreni Teresa, stradale di Francia 27.
Muggia dott Giuseppe, v. Nizza 27.
Navone Gio., v. Nizza 71.
Negro coniugi, ang. v. Mad. Cristina e Baretti
Nobili M., v. S. Secondo 7 *bis*.
Offeral, v. Po 55.
Olivetti G., succ. Marchisio, angolo vie Carlo Alberto 17 e Ospedale
Orsini Gius., v. S. Quintino 5.
Pacchiardi Gio., v. Milano 20.
Paglieri e Almasio, p. Statuto 3.
Paissa frat., p. S. Carlo 8. Vedi *Annunzi speciali* da pag. 60 a 69.
Paletto Gius., v. Assarotti 11.
Parietti Pietro, v. Vanchiglia 12.
Passerini Carlo, v. S. Donato 21 *bis*.
Penna V., v. S. Quintino 20.
Pensa coniugi, v. Zecca 43.
Perotto Enrico, v. Bidone 17.
Pezziardi succ. Assom. v. Saluzzo 3.
Piana Pompeo, p. Statuto 11.
Pignatelli Giuseppe, angolo vie Principe Tommaso e Berthollet.
Pilotto B., ang. v. Borgo Dora e Lanino.
Pirola frat., ang. v. Venti Sett. e Carrozzai.
Ponzo A., v. Assietta 7.
Ponzo Andrea, c. Regina Margherita 158
PorrinoTeresa, ang. v. Cignaroli 3 e Fucina.
Pozzi Angela, v. S. Quintino 22.
Pozzo Emilio, v. Consolata 6.
Pozzo Gio., v. Mazzini 37.
Prato, v. S. Chiara 1.
Prinotti Tomm., v. Genova 2.
Quaglia, v. Cernaia 44.
Rambaudi Gio., v. Saluzzo 33.
Raviglione Emilio, v. Corte d'Appello 5.
Re, ang. v. Nizza e Thesauro.
Re Maria, v. Montebello 7.
Rebaudengo coniugi, v. Baretti 8.
Reineri, v. Mazzini 33.
Rigazzi C., v. Giulio 10.
Rinaldi T., p. Em. Filiberto, 20.
Roggero Attilio, v. Baretti 5.
Rolla ved., c. Vinzaglio 15.
Rossari Zaverio, v. Mazzini 29.
Rossi Gius. succ. Barbero, v. Ormea 40.
Rossi Michele, v. S. Chiara 60.
Rovagna, v. S. Chiara 54.
Rovere, v. dei Fiori 22.
Sacco Gio. Batt., v. Genova 21.
Sala Vinc., ang. v. Rocca e Maria Vittoria.
Salera Virginio, v. Andrea Doria 2.
Sarda coniugi, ang. v Galliari e Ormea.
Sardo Stefano, v. Nizza 11.
Savigliano M., v. S. Donato 3.
Savio D., v. Princ. Amedeo 13.
Seminof, v. S. Anselmo 3.
Sismonda Domenico, c Palestro 3
Tabucchi Oliviero, ang. v. Petrarca e dei Fiori.
Tacite Gius., v. Nizza 50.
Tibaldi, v. Nizza 76.
Tirone Eug., v. Garibaldi 45.
Tirone G. B., p. Vitt. Em. I, 14.
Tirone Pietro, v. Saluzzo 30.
Tomatis, ang. v. Princ. Tommaso e Pio Quinto.
Trinchero A., angolo vie Madama Cristina e Silvio Pellico.
Ugo A., ang. v. Ormea e Berthollet.
Vaccari Aristide, ang. v. Artisti e Tarino.
Valente E., v. S. Franc. da Paola 35.
Valenzano V., v. Mazzini 28.
Varetto Luigi, v. Borgo Dora 2.
Varetto Rosa, v. Marco Polo 14.
Vassallo Guglielmo, v. Baretti 24 *bis*.
Vercellana Vitt., v. Borgo Dora 33.
Viale Carlo, p. Statuto 6.
Viale cav Clemente, v. Palazzo Città 8.
Vietti, ang. vie S. Anselmo e Berthollet.
Vietti G., v. Madama Cristina 45.
Villa Dom., ang. v. Mazzini e Belvedere.
Villa Vitt., ang. v. Bava e p. Vitt. Em. I.
Vinardi Lucia, v. S. Massimo 36.
Violini Pietro, v. Bertola 9.
Zopegni Paolo, v. Mazzini 20.
Zoppa Augusto, v. Princ. Amedeo 37.

Droghe e Coloniali.

...ino Gio., ang. v. Roma e p. S. Carlo.
...oni Alfredo, *thé*, v. Pio Quinto 18.
...ert Emilio, *zolfo per viti*, via Monte ... Pietà 21.
...lli, Pavesio e Comp., v. Ospedale 18.
...sa C. e B. Bergesio, v. Arcivescovado 4.
...Bernocchi frat. fu Franc., vie Monferrato 1 e Garibaldi 13, nel cortile.
...Bernocchi Giacomo e figlio, v. Roma 40.
...olfi e Ottino, v. Bogino 15 *bis*.
...arola fratelli, v. Milano 3.
... e Grosso, v. Sacchi 16.
...oni e Lamberti, v. Stampatori 6.
...ini e Rossi, c. Vitt. Eman. II, 42.
...io Giuseppe, v. Stampatori 2.
...rt Cesare, v. Venti Settembre 37.
...sa fratelli, p. S. Carlo 8. V. *Annunzi speciali* da pag. 60 a 69.
...zo Emilio, v. Consolata 6
...alino Domen., v. Milano 3, p. 1.
...o e Geri, succ. Brunero, c. Oporto 17 v. S. Quintino 16.
...ura Luigi, v. Alfieri 22.
SARTORI, TACCHINI e C., *Società Prodotti Alimentari*, ang. v. Garibaldi Venti Settembre. Vedi *Annunzi speciali*, pag. 15.
...apparelli G. B. e figli, v. Alfieri 7.
...etti fratelli, v. Venti Settembre 40.
...to Baudino e Oderio, succ. E. Thomatis e C., v. Venti Settembre 11.
...bbi ingegn. L., *zolfi della Sicilia*, via Massena 31.
Zavattaro, Barberis e C., v. Carlo Alb. 18.

Macinazione di droghe, zolfo, ecc.

...ardi Franc. e Ant. frat., v. Cottolengo 150
OPERTI ZAVERIO, *stabilimento macinazione d'ogni genere*, v. Ariosto 3 ang. ... Regina Margherita 146.
...llo Benedetto, succ. Riva Carlo, stradale Regio Parco 7.
...o Zaverio, v. Tarino 1.

Solfato di rame.

BIANCHI G. A. e C., c. Vitt. Em. II, 76.
...Giulio, *deposito*, c. Vitt. Em. II, 76.
...is e Comp., *fabbr.*, v. Aosta 29-31.
...enti e C., *fabbrica*, c. Firenze 11.

Fecole (*Industria delle*).

...cio, Costa e Allomello, v. Ospedale 17

Amido (*Fabbricanti*).

...rt Emilio, v. Monte Pietà 21.
...cio, Costa e Allomello, v. Ospedale 17
...carne Carlo, regione Valdocco.

Benzina.

Aubert Emilio, via Monte di Pietà 21.

P. Gandolfo — Rappresentanza con Deposito: Gazolina, Benzina, Neolina di Germania per Automobili, Illuminazione, Industrie, ecc. Prezzi d'origine, concorrenza impossibile. — Barriera di Francia, **Via Trana, 6**, Torino, (casa propria).

Cave di Talco e Barite.

Bagutti Luigi, *rappr. cave e fabbriche talco e barite*, v. Carlo Alberto 44.
Baldracco G. A. e Nipote, via dell'Orto Botanico 30
Brayda Enrico e C., v. dei Mille 2.

Capsule, Talchi e Stagnole.

Biolley Emilio, via Passalacqua 6.
Calosso Serafino, *talco di rame colorato*, via Garibaldi 6.
MONDO D., via Ospedale 5.
Savigliano M., via S. Donato 3.

Turaccioli.

ARAGNO LUIGI, via Carlo Alberto 36 angolo v. Mazzini.

BALL-LLOVERA F
Ingrosso e Dettaglio — Via Alfieri, n. 11.

Combi Gio., via S. Teresa 12.
Ferrero Domenico, v. Venti Sett. 19 21.
Gispert frat., v. Venti Settembre 43.
Graglia ved. Elisabetta e C., v. Alfieri 18. Vedi *Annunzi speciali*, pag. 19.
Oller F., p. Carlo Em. II, 9.
Origlia L., v. Alfieri 10.
Rappelli Gius., v. Genova 19.
Roque-Sala, *deposito*, v. S. Tommaso ang. v. Bertola.
Russò figli, *fabbrica*, v. Saluzzo 32.
Tomatis Pio, v. S. Teresa 12.

Piombaggine (Grafite).

Baldracco G. A. e Nipote, via dell'Orto Botanico, 30.
Becchis e C., *crogiuoli grafite*, v. Baretti 18.
Brayda Enrico e Comp., v. dei Mille 2.

Mica (*Deposito*).

Barrera Alberto, c. Vitt. Em. II, 34.

Torcie a vento.

Bertinetti cav. Lorenzo, barr. di Nizza 209.
Ferrino Cesare, v. Nizza 107.

Erbe medicinali e Drogherie.

Abello Teresa, *ingrosso e minuto*, v Caccia e Viotti 1. Vedi *Annunzi speciali*, p. 58.
Bellone Ant., c. Vitt. Em. II, 86.
Combi Gio., via S. Teresa 12.
Maraschi fratelli, v. Cavour 11. *Stabilimento:* v. Nizza 66.
Quirici Ercole e C., c. Oporto 25.
Rittatore frat., c. Vitt. Em. II,

ULRICH DOMENICO
Grossista - Via S. Secondo 7
VEDI ANNUNZI SPECIALI

Mignatte (*Deposito di*).

Fornaresio C. (Ditta Ghibaudo ved. Anna), v. S. Tommaso 2.
Gaspardone Tommaso, v. Milano 1, cortile
Ghibaudo Gius., *grossista*, p. Castello 18.
Ghibaudo Pietro, v. Mazzini 4.
Gianetti F., p. Vitt. Em. I, 11.
Verra Gio., v. S. Tommaso 25.

Acque minerali.

Ceresole Reale: deposito gen., Schiapparelli G. B. e Figli, via Alfieri 7 e ang. vie Venti Settembre e Quattro Marzo.
Deposito Acque Minerali, p. Castello 19.
Deposito della R. Fonte di San Genesio, p. Castello 15.
Ferrero-Gola L., ang. v. Porta Palatina e Basilica.
Gandolfi, *sorgente miner.*, Mad. del Pilone.
GIOMMI A. e C., *fabbr. acque minerali artificiali*, v. Foscolo 17, ang. v. Madama Cristina. V. *Annunzi spec.*, p 32.
Lavazza Luigi, v. S. Tommaso 10.
Paissa frat., p. S. Carlo 8. Vedi *Annunzi speciali* da pag. 60 a 69
Passerini Carlo, v. S. Donato 21 *bis*
Perinetti Gius., *deposito Acque R. Terme di Montecatini*, v. Saluzzo 5.
Rognone cav. uff. Carlo, v. Ospedale 36. Vedi *Annunzi speciali*, pag. 34.
Romano Scotti Camillo, *depos. acqua di Villa Faustino*, v. Sesia 12, barr. Milano.
Torta G., ⊕, *farmacia centrale*, ang. vie della Caccia 1 e Roma 2.

Minerali (*Negozianti*).

Baldracco G. A. e Nipote, *manganese* e *pietra pomice*, v. Orto Botanico 30.
Brayda Enrico e C., v. dei Mille 2.
Elter Giulio, *antimonio e amianto greggio*, c. Vitt Em. II, 76.

Destrina.

Aubert Emilio, *fabbr.* v. Monte Pietà 21,
Capuccio, Costa e Allomello, v. Ospedale 17.
Fabbriche riunite, Agente: Enrico Carrara, v. Saluzzo 21.

Colla.

Biglia e Comp., v. Mondovì, isol. 104.
Camisasso, al Martinetto.
Fabbrica Torinese di colla e concimi, v. Cavour 16. V. *Annunzi speciali*, p. 2.
Fino Silvio e Comp., v. Consolata 15
Gierleri M. A. (Ditta), v. Vagnone ang. v. Carena.
Martini Antonio, v. dei Fiori 32.
SILOMBRA ANGELO, *agente depositario colle forti francesi-austriache*, v. de... Scuole 5 (*Telefono* 1115).
VITTONE ANDREA di GIO., *depos. colla d'ogni qualità*, c. S. Maurizio ...
Zignone Giacomo, v. S. Donato 64.

Glucosio.

Fabbriche riunite, Carrara Enrico, agente v. Saluzzo 21.

Lisciva.

Biedermann Temistocle, *fabbr.*, v. Mo... ferrato 4
Cagnola Alfredo Luigi, *lisciva fenice*, v... Ospedale 20.
Cornagliotti F. e C., *fabbrica in S. Maurizio Canavese. Ufficio* v. Maria Vitt...
Ravera frat., *fabbr.*, v. Ormea 124.
Roasenda Alberto, *fabbr.*, v. Tiziano ...
Roero Gio., *fabbr.*, via Canova 39.
Sandrone Carlo, strada R. Parco 7.
Uglioni Luigi, *fabbrica* v. Ponte Mosca ...
Zanardi V. e C., *fabbr.*, v. S. Giulia 21.

Carbolineum.

FERRERO MICCA
Stabilimenti TORINO e LOMBRIASCO
Sede **via Tarino, 23 - Torino**
Vedi Catalogo a pag. 7 Annunzi speciali

Ferrero e Croizat (*presser*), v. Gioberti 11-13.

Natale LANGE
Via Juvara, 16 bis
Avenarius PATENT
PATENT Carbolineum
L'UNICO EFFICACE

Portalupi dott. A., v. Vittoria 27, barriera di Lanzo.

Apicoltura.

Faraut L. e Comp., *attrezzi*, gall. Geisser.
Passerini Carlo, *attrezzi e fogli cerei*, via S. Donato 21 *bis*.

Cera.

Bay Giuseppe, v. Po 35.
Bussano D., v. Madama Cristina 91.
Conterno Luigi, *fabbrica* v. Montebello 4.
succurs. v. Andrea Doria 9 e p. Solferino 3
De-Gaudenzi Gaspare, v. Ospedale 3.

...mbone C. e figli, via Lagrange 15, *fabbrica* v. S. Giobbe 2 *bis*.
...schhorn Rodolfo, *deposito cere gregge ... surrogati*, c. Vitt. Em. II, 57.
...vatelli Pietro, *fabbr.* v. Venti Sett. 16.
...sserini Carlo, *miele e cera vergine per pavimenti*, v. S. Donato 21 *bis*.
...evuz Ant., v. Assarotti 9.
...vigliano M., v. S. Donato 3.

Sapone e Candele.

...y Gius., v. Po 35.
...ti F., v. Valperga Caluso 18.
...ssoni Teresa, v. Venti Sett. 67.
...sione Carlo, c. Vitt. Em. II, 70.
...sso coniugi, v. Quattro Marzo 3 e piazza Palazzo di Città 5.
...rnagliotti F. e C., *fabbrica* in S. Maurizio Canavese, *ufficio* v. Maria Vitt. 4.

CROSIO F. Via dei Fiori N. 30
Fabbrica Elettrica di
SAPONI FINI e PROFUMERIE

...-Bernardi frat., *fabbrica* al Lingotto, *deposito* via Venti Settembre 76.
...-Bernochi fratelli fu Franc., *deposito* via Monferrato 1 e Garibaldi 13, nel cortile.
...-Bernochi ing. Giacomo di Francesco, *fabbrica* Borgo Vanchiglia presso il Gazometro, *ufficio* v. Milano 16.
...-Gaudenzi Gaspare, v. Ospedale 3.
...*positi speciali*, v. Arcivescovado 4.
...retti Gio. Batt., angolo vie Pingone e S. Domenico.
...rrero Dom., succ. Comino, v. Gazometro 2.
...rio Gius., v. Porta Palatina 9.
...rio A., *sapone di Marsiglia*, Dock 5° comp.
...erleri M. A. (Ditta), *fabbrica*, borgo S. Donato, v. Vagnone.
...anolio Giorgio e frat., v. Cernaia 29 (Dock)
...nepro e Ceria, *fabbr.*, v. Aosta 16.
...riglia coniugi, succ. Ribero, via Porta Palatina 2.
...atarola frat., v. Milano 3.
...atarola Luigi di Dom., ang v. Borgo Dora e del Fiando.
...anza frat., v. Carlo Alberto 36, *fabbrica* barriera di Nizza.
...catelli Pietro, v. Venti Settembre 16.
...nteo Gianolio e Società Commerciale d'Alessandria, v. Assarotti 5.
...ero Ottavio, v. S. Massimo 12.
...illio-Randone C., v. Bastion Verde 1.
...bi fratelli, *fabbrica* via Aosta 37, *...posito* p. Corpus Domini.
...senda Alb., *fabbr. saponi*, v. Tiziano 46.
...ro Gio., *fabbr. saponi*, v. Canova 39.
...co Celeste, *deposito*, v. Lagrange 40
...si Davidde e figlio, *fabbr. saponi*, barriera Lanzo, *ufficio* v. S. Dalmazzo 23.
...ni Luigi, *saponi*, v. Ponte Mosca 55.
Zanardi C. e V., v. S. Giulia 21.

Abrador (Sapone).

Unici Fabbricanti - *Stabilimento* LINGOTTO
Fratelli Debernardi
Deposito: Via Venti Settembre, 76

Ostie, Ceralacca ed Inchiostro.

Assagioli A. e C., *inchiostri*, v. Saluzzo 42.
Bertinetti cav. Lorenzo, *inchiostri*, barriera di Nizza 209.
Bo Augusto, borgo S. Donato, angolo vie Galvani 8 e Le Chiuse.
Bocca Gio., *ostie ed ubiadi*, angolo vie Corte d'Appello e S. Agostino.
Donetti Gius., *fabbr. ostie*, c. Siccardi 1.
Fina Carlo, v. Pescatori 1.
Moriondo e Reyneri, *inchiostri*, v. Duchessa Jolanda 5.
Paissa frat., p. S. Carlo 8.
Pennacino Cesare, v. Marocchetti 42.
Piana Gaud., v. Maria Vittoria 20.
Tavella Gius., *inchiostri*, v. S. Agostino 28.
Zoppa G. B., v. Madama Cristina 10.

Pennelli e Spazzole.

Audisio Gius., v. Gazometro 10.
Barosso Paolo, v. S. Tommaso 24.
Benedetto Maria, v. S. Franc. da Paola 27.
Bertolo Ant., v. Princ. Tommaso 22.
Borello frat., c. Vinzaglio 26.
Castaudi Alessandro e Vitalina, c. Vittorio Em. II, 94, *fabbrica* v. Magenta 53.
Celle Annibale fu Gius., ang. vie Ospedale 4 e Lagrange.
Hermann cav. G., p. Castello 22.
Lanteri Giusto, v. Garibaldi 28 e 43.
Martini Ernesto, c. Vitt. Em. II, 86.
RATTI ERNESTO e C., succ. Ratti e Paramatti, *pennelli*, v. Genova 15, *fabbrica* fuori barr. del Martinetto.
Romana Luigi, v. Berthollet 16.
Sigismund C., v. Venti Settembre 44.
Turan Ernesto, v. Maria Vitt., rimp. al 46.
VITTONE ANDREA di GIO., corso S. Maurizio 43.

Colori e prodotti per tintoria.

Elter Giulio, c. Vitt. Em. II, 76.

Colori, Vernici, ecc.

Albesiano Ang. e figlio, v. Mercanti 6.
Alman cav. Felice, v. Accad. Albertina 5. Vedi *Annunzi speciali*, pag. 35.
Beltrutti Cosimo (Ditta), v. del Lauro 3-5.
Bo Augusto, ang. v. Galvani 8 e Le Chiuse.
Bosco Gioachino, v. S. Tommaso 26.
Casasco, v. Nizza 27.
Castagnone Gius., p. Vitt. Em. I, 5.
Catella Angela e figlio Gio., v. Lagrange 34.

Clerico A. e C., *fabbr. vernici*, Tesoreria.
Colorificio Italiano Mayer, rappr. Tomatis Pio, v. S. Teresa 12.
Conti Carlo, v. Carlo Alberto 20.
Crumeyrolle L., v. Botero 14.

Fratelli FERRARIS
Via Barbaroux, 10
Fabbrica lungo Po oltre cinta (Vanchiglietta) casa propria.

Ferrero e Crouzat, *preservativi dalla ruggine*, v. Gioberti 11-13.
Ferrino C., v. Nizza 107.
Franchini Ant. (Ditta), v. Ospedale 10.
Garneri e Stillio, v. Massena 82.
Guglielmo Alessandro, succ. Bajetto Giac., v. Lagrange 38. V. *Annunzi spec.*, p. 16.
Orsi G. e C., v. Ponte Mosca 10.
Patrito fratelli, v. S. Agostino 3.
Pennacino Cesare, v. Marocchetti 42.
Portalupi dott. A., v. Vittoria 27, barriera di Lanzo.

PSICROGANOMA Vernice-Smalto brevett. Applicasi con pennello sui muri, legnami, ecc.
15, Via Genova, 15
RATTI ERNESTO e C., succ. Ratti e Paramatti

RATTI ERNESTO & C.
Succ. Ratti e Paramatti — *Via Genova, 15*
Stabilim. fuori Barr. del Martinetto, casa propr.

SILOMBBA ANGELO, *agente della Società francaise de couleurs d'aniline Pantin*, v. Scuole 5. *Telefono* n. 1115.
VITTONE ANDREA di GIO., corso S. Maurizio 43.
Zoppa G. B., v. Madama Cristina 10.

Vernici per calzature.

D. Mondo
Via Ospedale, 5 - Specialità in vernici e crème inglesi per ogni genere di calzatura.

Lucido (*Fabbricanti*).

Bertinetti cav. Lorenzo, barr. Nizza 209.
Demezzi Vincenzo, piazza S. Carlo 1.

Conciatori di Pelli.

Anselmo Biagio, *raffin.*, v. Novara 12.
Arnaudon G. G., *conceria* a S. Maurizio Canavese, *magazzino* v. Bogino 11.
Azimonti Gius. fu Ang., v. S. Donato 88.
Baroli C. e figlio, strada R. Parco, sinistra, rimpetto alla v. Verona.
Bocca Ang., strada provinc. di Lanzo 6.
Bruno Franc. fu Gius., v. al Fortino 12 (reg. Valdocco).
Bruno G. B. e nip., v. S. Pietro in Vincoli 15.
Caneparo Franc. di Ag., *raffin.*, c. Napoli 12.
CHAPOT J., *fabbrica di pelli scamosciate e dégras*, via Consolata 7.
De-Luca Giacomo, v. Cottolengo 138.
Demichelis Luigi, c. Vercelli 45.
Durio frat., al Fortino, S. Pietro in Vincoli.
Durio Gius. (Ditta), Madonna Campagna.
Enrico Gio., c. Princ. Eugenio 12, *concieria* a Caselle Torinese.
Fiorio frat., *concieria* v. S. Donato isol. 66, *negozio* v. Garibaldi 13.
Gilardini Gio., v. Ponte Mosca 18.
Lanza e Mongini, via S. Tommaso 10, *conceria* in Venaria Reale.
Macario Gio. Batt., v. Fiando 12.
MANIFATTURA DI PELLAMI E CALZATURE (*Società Anon., Capitale versato L.* 1,000,000), *pelli verniciate* v. S. Chiara 76.
Martinolo Luigi e C., v. Carena 24.
Massola Domenico, strada di Francia 64.
Olmo Gius., barr. di Milano.
Ponzini fratelli e Comp., *concieria* a Strambino, *ufficio* c. Re Umberto 8.
Prelli Franc., v. Bonzanigo 43.
Rivella Bartolomeo, v. Regio Parco 1.
Romana Franc., v. S. Giobbe 8.
Sala R., Madonna di Campagna.
Villata frat., c. S. Maurizio 5.
Visetti V., e Comp. succ. Arnaudon Luigi, *conc.* Borgaro, *magazzino* v. Bellezia 17.

Cuoi e Pellami.

Albertone Gio., v. Silvio Pellico 2.
Asteggiano fratelli, *pelli crude e secche*, v. S. Pietro in Vincoli 9.
Barnato Carlo, v. S. Domenico 2.
Bauchiero Fortunato, strada di Circonvallazione 518, Foro Boario.
Beraud Carlo, v. Bonafous 6.
Berrino Gius., v. Bellezia 14
Bertea, v. S. Donato 2.
Bianchi Silvano, v. Nizza 13, p. 1.
Bruno frat. e C. v. Venti Settembre 75-77.
Bussolino G. B., v. Bertrandi, ang. corso Palestro.
Caldi Gius., v. Parini 12.
Caneparo Franc. di Agost., c. Napoli, 12.
Cargnino Maur., v Genova 29 e Alfieri 22.
Cariboni Gius., v. Cavour 5.
Carmazzi Stefano fu Carlo, v. Genova 13.
Chapot J., v. Consolata 7.
Compaire Gio., succ. Bobba, via Venti Settembre 56.
Comune Carlo, v. Lagrange 36.
Comune Felice, p. Quattro Marzo.
Comune Luigi, v. S. Agostino 17.
Conti Alberto, v. S. Tommaso 6. Vedi *Annunzi speciali*, pag. 47.
Degregori Vincenzo, *rapp. deposito*, via Genova 19.
Dughera Gio. e figlio, v. Carmine 9.

...rico Gio., ang. corso Princ. Eugenio ... v. S. Chiara.
...ssone Enrico, v. Accad. Albertina 28.
...gliato Battista, v. Torquato Tasso 7.
...ghera Giuseppe, v. S. Massimo 47.
...viga e Pellerino, v. Mercanti 7.
...iano, v. Assietta 4.
...lliano G. B., v. Mazzini 1.
...llo Gio. e C., v. Venti Sett. 67.
...esio e Castigliano, v. Bellezia 17.
... e Maira, v. S. Chiara 4.
...naria e C°, v. Arcivescovado 6.
...nsana Maur., v. Bellezia 7.
...rime Melchiorre, v. Bertola 4.
...ndis frat. e C., v. Bellezia 5.
...ndis Pietro, v. S. Chiara 30.
...sso Felice, v. S. Massimo 17.
...bella Gioachino, v. Genova 19.
...za e Mongini, v. S. Tommaso 10.
...done Abele, v. Stampatori 19.
...tes Angelo, v. Saluzzo 21.
...cagno Luigi, p. S. Giovanni 9.
...nassero Ant., p. Madama Cristina 6.
MANIFATTURA DI PELLAMI E CALZATURE (*Società Anon., Capitale versato L* 1,000,000), *pelli verniciate*, ... S. Chiara 76.
...rcellino G., via Assarotti 11.
...rtino Gius., v. S. Secondo 7.
...rtinolo Angelo, v. S. Domenico 5.
...ttura Luigi, v. S. Agostino 14.
...meyer A. e C., *import.*, v. Donizetti 6.
...ero Ernesto, v. Cottolengo 2.
...nea A., angolo vie Sant'Agostino e Franco Bonelli.
...nero G., v. Corte d'Appello 14.
PATARCHI FILIPPO, *pelli per mobili pelli fine, novità*, c. Valdocco 1 e via Garibaldi 44.
...etta e Decker, v. Gazometro 4.
...lini Vincenzo, v. Bellezia 15.
...sone Gius., v. Botero 1.
...acco A., v. Barbaroux 14.
...ciato L., v. Galliari 1.
...ta V., v. S. Anselmo 17.
...vardi Gio. e C., v. Venti Settembre 69.
... R., c. S. Maurizio 26.
...zione Gio., via Santa Chiara 12.
...si e Croce, v. Cottolengo 30.
...ta Cesare, v. Cernaia 24.
...la Giuseppe, v. Corte d'Appello 9.
...ossi P., v. Carozzai 6.
...la e Cargnino, *pelli capra*, v. Genova 29 e Alfieri 22, *stabilim.* Rivarolo Canavese.
...motti e Bazzano, v. Stampatori 20.

Articoli per concia.

...a Luigi, stradale di Lanzo 133.
...regori Vincenzo, v. Genova 19.
...letti Ferruccio e C., *Dègras*, c. Vittorio Em. II, 34.
...rcellino Michele, v. Assarotti 11.
...so Augusto, v. Porta Palatina 9.

Cambratori in pelle.

Olivero G., v. S. Anselmo 32.
Ormea Giuseppe, v. del Mercato 40.
Rossi Ernesto, v. Conte Verde 11.

Pellicciai.

Barolo Angelo, v. Genova 18, p. 1.
Beraud frat., v. Palazzo di Città 11.
Bosco Carlo, galleria Umberto I.
Brusa Gius., via Roma 15.
Carmagnola Giuseppina, v. Cavour 12.
Caula Natale, ⊜, v. Roma 20.
Chapot J., via Consolata 7.
Costamagna G., v. Andrea Doria 6,
Costamagna Luigi fu Carlo, v. Garibaldi 4.
Darbesio G. B., *ingrosso*, v. Zecca 15.
Della Rocca Andrea, ⊜, p. Castello 25.
Diverio Felice, ang. v. Pietro Micca 4 e Venti Sett. V. *Annunzi spec.*, p. 18.
FIORIO FRATELLI, *negozio* v. Garibaldi 13, *conceria* v. S. Donato, isol. 66.
Gianotti B., v. Garibaldi 9.
Gilardi Gioachino (ved. di), via Bastion Verde 1.
Gilardini Gio., v. Ponte Mosca 18.
Giorgi Colomba, v. Genova 8, p. 1.
Krause e C., succ. G. Gilardini, piazza Castello 16 e v. Garibaldi 1.
Lanzetti e Magnani, v. Barbaroux 2.
Locatelli, p. Vitt. Em. I, 1.
Minola Guglielmo e fratelli, angolo vie Garibaldi e Misericordia.
Müller Franc., v. S. Franc. da Paola 6. V. *Annunzio speciale, retro-coperta.*
Petrini Franc., v. Porta Palatina 9.
Rollo Alessandro, v. S. Giobbe 2.
Ruella Felice, v. Cernaia 36.
Tommasini Ant., v. Roma 17.

Guantai.

Bay Luigi, v. Vasco 2 e v. Roma vicino a p. Castello.
Bersani G., v. Lagrange 43.
Bertolini E., v. S. Teresa 24.
Borio Gius., c. Vitt. Em. II, 36 e v. Roma 2.
Brancati Felice, p. Castello rimp. al 18; *fabbrica* v. Roma 8, p. 1.
Callieris Agost., v. Garibaldi 25-27.
Chapot J., *guanti per milit.*, v. Consolata 7.
Cortese Marianna, succ. Varetto, piazza Castello rimpetto al 16.
Costa Giulia, *Al Guanto bianco*, piazza Castello 22.
Cuccotto Giustina, p. Castello 17.
De-Soncini I., v. Basilica 1.
Fabbrica Germanica, v. Po 44.
FIORIO FRATELLI, *negozio* v. Garibaldi 13, *conceria* v. S. Donato isol. 66.
Fornaresio D., vie Po 6, e Roma 20.
Fuso G., p. Castello 23.
Gargano e Pajroletti succ. Pennano, via Garibaldi 11 *bis*.

Jourdan A., ang. p. Castello e v. Pietro Micca.
Lombard Ernesto, v. Lagrange 29.
Lombardi G. B., p. Castello 26.
Merlo Angelo, v. Lagrange 16.
Molino F., v. Venti Sett. 70.
Peretti Angelo, *uso Sassonia*, corsi Vinzaglio 22 e Vitt. Em. II, 109.
Rigoletti E., gall. Geisser.
Rovere T., v. Roma 7.
Ruella Felice, v. Cernaia 36.
Tavolini Cecilia, p. Carlo Felice 9.
Todros L., v. Pietro Micca 12.
Virzi ved., p. Castello 18.

Pellettieri, Valigiai e fabbr. portamonete.

Altavilla Carlo, c. Siccardi 37.
Bacci e Domenino, v. S. Massimo 43.
Barbera Giacomo, *fabbr. portamonete*, via Valeggio 15.
Beltramo Tommaso, v. Manzoni 4 nel cort.
Bertero E., v. Belvedere 6.
Bonavera M., v. Lagrange 15.
Bruneri Felice, v. Po 37.
Castaudi Gio., succ. Sangler, v. Roma 24.
Caula Natale, v. Roma 20.
Chiatello Gius., v. Porta Palatina 29.
Debattistis Albino, *fabb. portamonete*, via delle Rosine 8.
Degubernatis, v. Botero 3.
Enrico Gio., c. Princ. Eugenio 12.
Fedele frat., c. Vitt. Em. II, 66.
Gabbio (Ditta), v. Roma 39.
Gallico Raff., succ. Tavella e C., v. Roma 3.
GOETZ S., *fabbrica*, v. Tarino 6 e Artisti 3.
Guanzini Gio., p. Carlo Felice 16.
Jachia e Balduzzi, p. Vitt. Em. I, 1 e 3.
Janetti padre e figlio, v. Po 6.
Lanzetti e Magnani, v. Barbaroux 2.
Löwy et Abeles, v. Roma 16.
Malbecchi Franc., via Baretti 23.
Manfredini Felice, v. Maria Vitt. rimp. 26.
Mosso Gio., v. Andrea Doria 6.
Münster Leopoldo, v. Roma rimp. al 3.
Novara ved. e C., v. Po 50.
Panighetti frat, p. Castello 22.
Penna Carlo, v. Po 4.
Petrini Franc., v. Porta Palatina 9.
Pochettino Teresa, v. Cottolengo rimp. 6.
Radaelli Ant., v. Lanino 10.
Ronchetta Pietro, c. Palestro 20.
Salvai Vittorio, p. Saluzzo.
Sangler Carlo, v. Pietro Micca 9.
Savaro Paolo, v. Viotti 2.
Simondetti A., v. Cavour 6.
Sola Domen., v. Venti Settembre 62.
Strauss Giacomo, via Po 2.
VARDA A., *fabbrica, ingrosso e dettaglio*, v. Garibaldi 45.
Virando Pietro, succ. Malbecchi, *ingrosso*, c. Re Umberto 33.

Sellai.

Baglione Luigi, v. Arcivescovado 3.
Bauchiero Fort., *forniture*, v. Circonvallazione 518, Foro Boario.
Belvisotti Giacinto, v. Venti Settembre 5.
Berrone Ant., v. Giulio 4.
Bestente coniugi, v. Maria Vittoria 32.
Bianchi Franc., v. Pallamaglio 14.
Borla E., c. Emilia 11.
Cagnassi Giuseppe, v. Nizza 69.
Conti Alberto, via S. Tommaso 6.
Facenda Vitt., v. dei Mille 6.
Gallino Gius., stradale di Francia 1.
Galli Gius., v. Carlo Alberto 39.
Lovera Giacomo, *forniture*, p. Solferino 7.
Martini Gio., v. Guarini 2.
Martinotti E., c. S. Maurizio 43.
Pejla Giuseppe, succ. Rosso, c. Palestro 2.
Prasso Lor., v. della Rocca 1.
Re Bartol., v. Carlo Alberto 23.
Ronco Attilio, v. Perrone 13.
Rossi Pietro, v. dei Mille 32.
Rosso Luigi, c. Emilia 6.
Rovatti Andrea, c. S. Maurizio 71.
Verra Agostino, v. Saluzzo 44.

Forniture per Valigiai, Sellai, ecc

Conti Alberto, v. S. Tommaso 6. Vedi *Annunzi speciali*, pag. 47.
Faraut L. e Comp., v. S. Teresa 4, galleria Geisser già Natta.
Mussinetti e Zoccola, *placcatori in metalli per selleria*, v. Ospedale 5.

Pelli goffrate e impresse in rilievo.

PATARCHI FILIPPO, c. Valdocco 1 e v. Garibaldi 44.

Cinghie per trasmissioni, cacciatacchetti, lacciuoli, ecc.

Cinghie Fouletier
Casa fondata nel 1789 a S. Chaurond
Deposito AGOSTINI e FRANCESCHI
Via Roma, 20-22 - Telefono 207

Ansaldi Michele e C., v. Venti Sett. 12.
Aymonino cav. uff. Aless., v. Roma 4.
Azimonti Gius. fu A., v. S. Donato 88.
Baravalle E., ing. v. Venti Sett. 58.
Becchis e C., v. Baretti 18.

BENDER & MARTINY ★
Via Pietro Micca, 5
Via Monte di Pietà, 8=10
Cinghie cuoio nazionale semplici e doppie. Cinghie cuoio inglese semplici, doppie e triple, primissime marche. - Cinghie cuoio inglese **"Orange Tan" Balata inglese.** I migliori del mercato. - Cinghie gommate con tele. - Cinghie pelo di cammello. Fabbricazione speciale di cinghie canapa per elevatori e cinghie cotone per trasmissioni.

Barnero Stefano, c. Vinzaglio 17. Vedi *Annunzi speciali*, pag. 49.
Baldi Gius., v. Parini 12.
Becq E. e C. v. Fabro 6.
Bejany A., v. Bertola 68.
Berrio frat., al Fortino, S. Pietro in Vincoli.

FERRERO MICCA
Stabilimenti Torino e Lombriasco
Sede **via Tarino, 23** - Torino
Vedi **Catalogo** *a pagina 74 Annunzi speciali*

Bertippi fratelli, v. Consolata, 15.
Bessaron P., v. Carlo Alberto 16.
Biadetti Ferruccio e C., c. Vitt. Em. II, 34.
Bissini e Rampone, v. Cernaia 4.
Bissarotti e Bianco, v. Carlo Alberto 21-23.

A. MASSONI e MORONI - Schio
Torino - Via Venti Settembre, 56
FABBRICA MECCANICA BREVETTATA
di **Cinghie di Pelo di Cammello**
per trasmissioni
Diploma d'Onore, Torino 1898

Bravo Antonio, v. Sacchi 16.
BISTONO G., *completo deposito cinghie nazionali ed estere*, v. Pietro Micca 17.
Bozzi e Varese, c. Vitt. Em. II, 74.
Braglione G. L., p. Carlo Felice 1.
Burnimann e Gullino, p. Solferino 16.
Bustros Annibale, v. S. Anselmo 28.
Broves G. e M. frat., v. Po 43.

Calzolai.

Accatino P., v. Po 27.
Accossato Gio., v. Garibaldi 57.
Actis Michele, v. Bava 10.
Actis Vincenzo, v. Porta Palatina 8.
Actis Vittore, v. Baretti 27.
Adami Narciso, v. Orfane 19.
Agazzone coniugi, v. S. Anselmo 4.
Aghino Gius., c. Vercelli 26.
Albanesi Paolo, v. Garibaldi 55.
Albertini Costanzo, v. Assietta 4.
Alessio Secondo, v. Roma, vic. a p. Castello.
Ammendola Domen., *Calzoleria Romana*, v. Carrozzai 1.
Ammendola Salvatore. *Calzol. Napolitana*, v. Roma accanto alla chiesa S. Carlo.
Ansaldi Luigi, c. Valentino 23.
Antonino Gius., v. S. Secondo 62.
Arnaud Eugenio, v. S. Teresa 11.
Arona Giacomo, v. S. Chiara 3.
Artigianelli (*Collegio degli*), c. Palestro 14.
Asmonco, v. Ormea 16.
Astrua Vincenzo, c. Beccaria 1.
Attisio Matteo, v. Saluzzo 32.
Avetaneo Gio., v. Moncalieri 3.
Avetta Antonio, v. Venti Sett. 51.
Barbano Carlo, v. Bidone 19.
Barelli Onorato, v. dei Fiori 43.
Bassignana E., v. Ormea 19.
Battistella Carlo, v. Saluzzo 1.
Bauchiero Fortunato, *forniture*, via Circonvallazione 518.
Baudracco Dom., v. Roma 25.
Beccaris, v. Mazzini 31.
Beccaro frat., c. Vitt. Em. II, 61.
Becchio, c. Vercelli 47.
Bedorto, v. Carena 1.
Bellardi Gius., v. S. Secondo 2.
Belletti Bern., v. Stampatori 10.
Bellino Andrea, v. Barbaroux rimp. al 37.
Berchialla Franc., v. S. Massimo 30.
Bertecca Gio., succ. Ditta Rollino, galleria Geisser 4, p. 1.
Bertelli Ant., v. Accademia Albertina 23.
Bertozzi Flaviano, v. Garibaldi 5, p. 1.
Bianchi Silvano, v. Nizza 13.
Bianco Giov., v. Berthollet 6.
Bianco Secondo, c. Vitt. Em. II, 34.
Bianco Vinc., v. Bellezia 17.
Binelli C., v. Ormea 16.
Boasso Natale, v. S. Domenico 23.
Bocca Bern., p. Gran Madre di Dio 2.
Bocca Emanuele, v. Mazzini 56.
Bocchiardi Lor., v. Bellezia 31.
Boggio G., v. Belvedere 6.
Bogliani Gio., v. Princ. Amedeo 45.
Boido Franc., v. Moncalieri 31.
Bonanate Natale, v. Bellezia 20.
Bonelli Luigi, v. S. Donato 4 *bis*.
Bonetti L., v. Cavour 12.
Bonomi Luigi, v. Pietro Micca 8.
Borello Carlo, v. S. Secondo 28.
Bori Tommaso, c. Reg. Margh. 148.
Borla Luigi, p. Vitt. Em. I, 14.
Bornengo Gius., v. Bertola 30.
Bosco Sec., v. S. Massimo 38.
Bosio Sec., v. S. Secondo 40.
Bottini Martino, v. Conte Verde 3.
Botto Carlo, v. S. Donato 58.
Bozzola Ant., p. Statuto 16.
Bresso Vitt., v. Belvedere 5.
Brignolo Gio., v. Bogino 15 *bis*.
Bruno S., v. Giulio 8.
Bruno Bartol., v. Alfieri 5, p. 1.
Burdese Gius., v. Accad. Albertina 28.
Bussi Ferdinando, v. Andrea Doria 11.
Busto Gius., v. Nizza 121.
Buttini G., v. Mazzini 50.
Cacciabue Guglielmo, v. Montevecchio 6.
Calzoleria « Al Trionfo », v. Roma 35.
Calzoleria a vapore priv., v. Garibaldi 3.
Calzoleria dell'Albero fiorito, v. Milano 1.
Calzoleria dell'Esposizione, v. Berthollet 4.
Calzoleria Lombarda, v. Gazometro 2.
Calzoleria Operaia, p. Saluzzo.
Calzoleria Parmigiana, v. Roma 33.
Calzoleria Sport, Cuschera Santi, v. Barbaroux 6.
Campassi Gius., v. Po 35.
Capello Gio., v. della Rocca 9.
Cappa Gio. e figlio, v. Roma 10.

Caramello Dom., v. Thesauro 1.
Carmagnola C., v. Volta 1.
Carmagnola Luigi, v. S. Donato 23.
Carri Ferd., v. S. Massimo 33.
Casalegno fratelli, v. Milano 5.
Casalegno Rosa, v. Milano 10.
Casaroli G.do e figli, v. Viotti rimp. al 12.
Castellano Giacomo, v. Mad. Cristina 37.
Castellazzo Ano, v. dei Fiori 1.
Cavallero G., v. S. Anselmo 26.
Cavallero Luigi, v. Nizza 78.
Cazzani Giusto, v. Balbis 8.
Cecchia, v. Maria Vittoria 20.
Cereghino Gio., v. Stampatori 16.
Cerlotto, v. Pescatori 8.
Cerrato P., c. Re Umberto 36.
Cerutti G., ang.v. Ponte Mosca e Fiando.
Checchi Gio., galleria Umberto I.
Chiara Carlo, v. Principe Amedeo 44.
Cigolini frat., v. Corte d'Appello 2.
Cigolini Gius., v. Bellezia 13-15.
Ciocca V. Gio , v. Corte d'Appello 6.
Cociglio Fortunato, v. Carmine 4.
Colombino F., v. Accad. Albertina 23.
Cominetti Fortunato, v. S Chiara 5.
Comoglio Agostino, v. Botero 14.
Compairè G., via Venti Settembre 56.
Contini Luigi, p. Lagrange 1.
Cooperativa Calzolai, v. Siccardi 1.
Corio Celestino, v. S. Secondo 36.
Corna, v. S. Donato 12.
Corso Franc., v. Genova 2.
Costa Eugenio, v. S. Dalmazzo 7.
Cravero Gius., v. della Rocca 18.
Credito Italiano, Puricelli e Matzuzi (Ditta), c. Vitt. Em. II, 44 *bis*.
Crolla Gio., v. Palazzo di Città 7.
Curti Carlo, v. dei Fiori 37.
Defilippi Dionisio, v. della Rocca 37.
Delbono, v. S. Quintino 25.
Delbosco Modesto, v. Madama Cristina 4.
De-Leon, v. S. Anselmo 11.
Demarchis S. v. Juvara 9.
Demaria G., *Torinese*, v. Garibaldi 22.
Destefanis G., v. Po 22.
Devane G., v. Pio Quinto 13.
Dipietro fratelli, v. Garibaldi 41.
Divià Ignazio, p. Vitt. Em. I, 21.
Doetti Ettore, v. S. Domenico 15.
Donadio Michele (Ditta), v. Roma 20.
Dorato C., v. Assietta 4.
Dutto, via Nizza 105.
Ferraris Ferd., strada di Lanzo 48.
Ferrero B , v. Ormea 31.
Ferrero Gio., p. Statuto 5.
Ferrero Gius., v. Bertola 15.
Ferrero P., p. Statuto 9.
Fiandesio Domenico, v. Cernaia 27.
Fiandrino Luigi, c. Valentino 31.
Fiorio Gius. c. Vinzaglio 23.
Fogliarini Guo, v. Lagrange 23.
Forneris I., v. Lagrange 10.
Francolino Agostino, v. Valeggio 16.
Gabotti G., p. Gran Madre di Dio 9.
Gabutti Luigi, *Istituto Sordo-Muti*, v. Assarotti 12.
Gambetta, c. Valentino 5.
Gambino, v. S. Ottavio 22.
Gambino Gio., v. Bertola 38.
Gangini, v. Saluzzo 31.
Garello Erminia vedova, v. Saluzzo 4
Gattiglia Gius., v. Montebello 7.
Gavelli Giacomo, c. Vercelli 21.
Gavosto G., v. Corte d'Appello 7.
Genevro, v. Mad. Cristina 27.
Ghersi Luigi, v. Ponte Mosca 16.
Ghione Gugl., v. Carlo Alberto 39.
Giacchetto, v. S. Dalmazzo 2.
Giacosa Fort. e figli, v. Pr. Amedeo 35.
Gianetti Luigi, c. Reg. Margherita 14
Gianinetto Gio., v. Pietro Micca 15.
Gilardi, v. Nizza 50.
Gilardi Gio., v. Vanchiglia 16.
Gilardini Gio., v. Ponte Mosca 18, *depos.* v. Garibaldi 1, via Venti Sett. 2, via Madama Cristina 6, via Milano 3, v. S. Donato e v. S. Secondo 23.
Giletti Gio., c. Duca di Genova 10.
Gillio Gius. v. Bogino 10.
Giorcelli Celestino, v. Vitt. Amedeo II, 1
Giordani Costantino, v. Bellezia 15.
Godone Maggiorino, v. Mercanti 7.
Goja Vitt., v. Mazzini 2.
Griffa Gio., v. S. Donato 43.
Groppi G. e figli, v. Torquato Tasso 1
Groppi Vittorio, v. Genova 1.
Grua P., c. Vitt. Em. II, 24.
Guasco Andrea e C., v. Galliari 15.
Guasco Valentino, v. Rocca 24.
Guidetti Gius., v. S. Chiara 20.
Guzzetti Felice, v. della Zecca 45.
Imbrico Franc., v. S. Francesco Paola 21.
Krause e C., succ. Gilardini G., piazza Castello 16 e v. Garibaldi 1.
Jourdan A., p. Castello ang. v. Barbaroux.
Ladetto M., v. S. Chiara 54.
Lanfranchi, succ. Chiara, v. S. Tommaso 9
Lanzetta Gius., v. S. Secondo 42.
Lanzi A., v. Principe Amedeo 32.
Lattes Angelo, v. Saluzzo 21.
Laurenti Gio., v. Venti Settembre 45.
Lazzero Angelo, c. Vinzaglio 7.
Lecco Pietro, v. Vanchiglia 14.
Lionne Felice, v. Bellezia 19.
Losano T., v. Rosine 4.
Löwy e Abeles, *Calz. Viennese*, v. Roma 16
Luciano, succ. Fenino, v. S. Teresa 21.
Lussiatti Vitt., v. S. Donato 14.
Lusso C., v. Vanchiglia 21.
Lusso Gio., v. della Zecca 47.
Macario Secondo, v. Roma 7.
Maffei C., v. Porta Palatina 26.
Maffeo C., v. Arsenale 40.
Magliano Bartol., v. Princ. Tommaso 7.
Magone Lodovico, v. Garibaldi 31.
Manassero Costantino, v. Bellezia 18.
Manfredi Franc., v. Nizza 79.
Mangiardi Gio., v. Volta 5.

MANIFATTURA DI PELLAMI E CALZATURE, *Società Anon. Capitale versato L.*1.000.000, *Fabbricaz. meccanica di calzatura sistema lavoro a mano*, v. S. Chiara 76.
Mantelli Luigi, v Berthollet 20.
Manzanetti, *Calzoleria del Club Alpino*, via S. Teresa 12.
Manzoni, v. Vanchiglia 32.
Marchesi, v. Maria Vittoria rimp. al 46
Marchi, v. Montevecchio 12.
Margaria B., v. Juvara 5.
Margarini Ant., via Goffredo Mameli 5 e p. Em. Filiberto 19.
Marini Lorenzo, v. Bellezia 35.
Martini Gio., v. S. Franc. Paola 46.
Masera G., v. Boucheron 9.
Massa, v. Maria Vittoria 17.
Massaglia Luigi, v. Pietro Micca 12.
Massocco Luigi, c. S. Maurizio 39.
Mazzia Angelo, vic. santa Maria 6.
Mazzucchetti Carlo, v. Rossini 26.
Mella Mansueto, v. S. Massimo 55.
Merlo Luigi, *Calz. Alpina*, v. Andr. Doria 2.
Mezzano fratelli, c. Casale 46.
Migasso Serafino, v. Ponte Mosca 25.
Minetto Costanzo, v. Accad. Albertina 32.
Moffa Gio., c. Regina Margherita 84.
Moiraghi Ant., ☎, v. Lagrange 31.
Moise Gio., v. Buniva 10.
Molinari Gius., v. Gazometro 16.
Mondo A., c. Raffaello 3.
Molinari Luigi, v. Garibaldi 1, p. 1.
Monateri succ. Bruna, v. S. Chiara 34.
Mongini Carlo, p. Carlo Felice 12.
Morello Felice, v. Gioberti 12.
Moretta Gio., p. Em. Filiberto 15.
Moretti Gius., v. Vasco 2.
Morozzo Gio., v. Mad. Cristina 11.
Morra Paolo, v. Saluzzo 21.
Mosca Gius., v. Deposito 1.
Mosso, v. Parini 10.
Mottura, v. Carlo Alberto 29.
Navone Maurizio, v. Cottolengo 5.
Negro Gio., v. al Ponte Mosca 8.
Nicot, v. Nizza 23.
Nicolini Agostino, v. Principe Amedeo 46.
Noro Giuseppe, c. S. Martino 10.
Nosenzo Ottavio, v. Roma 2.
Novara G., v. Principe Tommaso 21.
Oddone Domenico, v. Venti Sett. 2.
Oddone G., v. Maria Vittoria 46.
Oddone Pietro, v. S. Franc. da Paola 38.
Offmann A., v. S. Quintino 6 *bis*.
Ognibene Luigi, v. Barolo 25.
Olivero, v. Nizza 63.
Olivero Gius., v. Pio Quinto 11 *bis*.
Olivieri Gio., v. Urbano Rattazzi 8.
Onodei Gio., v. Mazzini 8.
Oreglia Filippo, v. Barolo 7.
Paglione C., via Accad. Albertina 38.
Paglia F., v. Acc. Albertina 42.
Pagliano Pietro, c. Vinzaglio 29.
Pallotti Carlo, v. Silvio Pellico 2 *bis*.
Panniati G., v. Po 14.
Pasquale Franc., v. Passalacqua 1.
Patrucco Candido, v. Pio Quinto 10.
Pautasso Pietro, v. S. Donato 80.
Pelissa C., c. Valentino 9.
Penna Gio., v. Perrone 13.
Penna Gius., c. Emilia 4.
Perino, v. Borgo Dora 31.
Perino, c. Valentino 33.
Perino Lorenzo, v. Montebello 13.
Perla Raimondo, v. Amedeo Avogadro 2.
Perno Gius., v. Valperga Caluso 9.
Pero Enrico, v. Massena 16.
Perotti Gius., v. della Zecca 33.
Perucelli G., v. Petrarca 2.
Petrino E., v. del Fiando 2.
Piconetto Giacomo, v. Monferrato 16.
Pignata Gio., p. S. Carlo 10.
Pilone Tranquillo, v. Arsenale 41.
Poledro Alessandro, v. Barolo 16.
Ponzo Gio., v. Arsenale 42.
Porrone Gius., v. S. Francesco da Paola 36.
Porta Carlo, v. Bellezia 8.
Prandi Gius., v. S. Massimo 13.
Prandi Stefano (Ditta), v. S. Teresa 20.
Pregliasco Carlo, v. Mazzini 20.
Primo Antonio, v. Tarino 4.
Quaglino Leonardo, v. Corte d'Appello 9.
Quaranta A., v. Lagrange 43.
Quaretta Stefano, v. Corte d'Appello 5.
Rabbone Gius., *Torinese*, v. Bellezia 23-25.
Rabezzana Carlo, v. Nizza 31.
Raimondo Alfredo, v. Carlo Alberto 19.
Rasario, Zanolini e Scolari, via Corte d'Appello 7.
Rasero Clemente, v. Fabro 10.
Rebucco G., v. Principe Amedeo 33.
Renzi Annibale, p. Eman. Filiberto 9.
Ricca Domen. v. Assietta 15.
Ricci, *zoccolaio*, v. Carena 20.
Rinaldi Giorgio, p. Gran Madre di Dio 5.
Rissone Angelo, v. Stampatori 13.
Robiolio Franc., *Calzoleria Universale*, via Venti Settembre 67 e c. Dante 23.
Ronchetti Alessio, v. Porta Palatina 18.
Rosa Stef., v. S. Quintino 6.
Rosange Luigi, v. Urbano Rattazzi 10.
Rossetti Vincenzo, v. Lagrange 7.
Rossi Gius., v. Bertola 34.
Rossino Carlo, v. Corte d'Appello 4.
Rotti Francesco, v. S. Secondo 5.
Rovatti e C., *Calzol. ital.*, gall. Subalpina.
Rubietti Gio., v. Cibrario 23.
Ruggeri Pietro, v. Cernaia 36.
Salsa Domenico, v. Porta Palatina 23.
Sapetti Domenico, v. Giulio 12.
Sapino Gius., v. Venti Settembre 3.
Sardi Stefano, v. Mazzini 2.
Sartorio G., c. Princ. Oddone 10.
Savio, v. Principe Amedeo 29.
Scaletti Pietro, v. Mazzini 10 e Po 12.
Scanavino Clemente, v. Maria Vitt. 27.
Scaramiglia Gius., v. Bellezia 14.
Scoffone, c. Duca di Genova 7.

Scotti Giacomo e Comp., *Alla Virginia*, via Corte d'Appello 4.
Secchia Gius., v. Berthollet 13 *bis*.
Seglie Emilio, v. S. Donato 55.
Selmin Gius., v. Garibaldi 29.
Sereno-Regis Battista, v. Basilica 4.
Serratrice Luigi, ang. v. Saluzzo e Galliari.
Silano Gius., v. Misericordia 1.
Silvera Felice, *Calzoleria Piemontese*, via Mazzini 19.
Simonini Angelo, c. Emilia 3.
Socco Ant., v. Lagrange 12.
Sola Antonio, v. Duch. Jolanda 10.
Solaro B., p. Gran Madre di Dio 7.
Spilka Francesco, *Calzoleria Germanica*, c. Vitt. Eman. II, 76 nel cortile.
Spinelli Sebastiano, v. Maria Vittoria 38.
Stellardi Gius., v. Sacchi 34.
Sticca Dom., v. Legnano 12.
Stobbione F., v. Mad. Cristina 23.
Strola e Fornasero, v. Consolata 2.
Succi Giuseppe, v. Quattro Marzo 1.
Susa Gius., v. Drovetti 6.
Taglione ved., v. Amedeo Avogadro 8.
Tamagno, v. Massena 24.
Tarditi coniugi, v. S. Secondo 16.
Taverna Paolo, v. Princ. Tommaso 26.
Tolotti Valerio, v Bellini 6.
Tonetti Antonio, v. Bava 8.
Trivero L., *Calzoleria dello Stivale d'Oro*, v. Bellezia ang. Corte d'Appello.
Uccelli Pietro, *ufficio collocamento calzolai*, v. Giacomo Leopardi 8 e Palazzo Città 18.
Vaigo Franc., v. Gioberti 43.
Valana ved. e Pietro Fontana, *Calzoleria dello stivale verde*, v. Corte d'Appello 7.
Valdata Ernesto, v. Vanchiglia 34.
Valesio Atanasio, v. S. Massimo 8.
Valla S., v. S. Chiara 31.
Vaudagna, v. S. Francesco da Paola 2.
Vaudetto, p. Vittorio Em. I, 9.
Vaudetto Luigi, via Lagrange 22.
Vechietti, v. della Consolata 11.
Vecchietti, v. Pio Quinto 4.
Vecchietti Pietro, v. Bogino 45.
Vercellini Lorenzo, v. S. Teresa 16.
Vercellino Luigi, p. Vitt. Em. I, 19.
Viarengo, v. Allioni 4.
Viarmello Carlo, v. Valperga Caluso 1.
Villa Dom., v. delle Orfane 30.
Vivalda Gius., v. Arcivescovado 3 nel locale del R. Patronato.
Volpiano Gio., v. Vanchiglia 35.
Zaberto Secondo, v. Gioberti 29.
Zamarella Tullio, *depos. manifatt. Gilardini*, v. S. Massimo 4 e v. S. Donato 1
Zanetti Pietro, v. Des Ambrois 2.
Zenone succ. Cappella, v. Saluzzo 4.
Zola Franc., v. S. Francesco da Paola 48.

Zoccoli (*Fabbrica*).

Taverna Luigi, c. Regina Margherita 124.

Feltri isolanti per caldaie.

Agnese Antonio, v. Madama Cristina 47.
Becchis e C., v. Baretti 18.

Tele preparate per la pittura.

Alman cav. Felice, v. Accad. Albertina 5.
Vedi *Annunzi speciali*, pag. 35.

Tele incerate.

FERRINO CESARE, v. Nizza 107.

MERCANDINO GIACOMO Via Lagrange 20 bis
FABBRICA
Via Nizza 68 rimpetto al Corso Dante

A. NEUMEYER e C.
Fabbrica: Via Donizetti, 6 (Piazza Nizza)
Deposito per la vendita al dettaglio
in Via Roma (vicino a Piazza Castello)
Succ. GIUSEPPE MERCANDINO
Specialità LINOLEUM

Tele trasparenti (*Stores*).

Alman cav. Felice, v. Accad. Albertina 5.
Vedi *Annunzi speciali*, pag. 35.
Barone Ambrogio e figlio, via Alfieri 3
Vedi *Annunzi speciali*, pag. 23.
Bianco Luigi, ang. v. Venti Sett. e S. Teresa
Giordana V., vie Nizza 113 e Stampatori ang. p. Venezia.
Regli Cesare, 🚲, via Lagrange 1.
Rosso G., c. V. Em. II, 45, *labor.* v. Fiori 18.

Caoutchouc e Vestiti impermeabili

Acconciamessa G. e C., v. della Rocca 12.
AYMONINO cav. uff. ALESSANDRO, via Roma 4.
Beltrami Pietro, v. Po 3.

BENDER e MARTINY v. Pietro Micca, 5
v. Monte Pietà, 8-10
Confezione IMPERMEABILI su misura.
Stoffe inglesi. Qualsiasi articolo in Gomma elast.

VESTITI IMPERMEABILI
Specialità Vestiti per minatori
Ulster e Mantelline per cocchieri, fattorini, ecc.
FERRINO CESARE, Via Nizza, 107

Hermann G., p. Castello 22.
Massarotti e Bianco succ. Duroni, v. Carlo Alberto 21-23.
NEUMEYER A. e C., *stabilimento* v. Donizetti 6, *per dettaglio* succ. Gius. Mercandino, v. Roma, vicino a p. Castello.
Pirelli e C., v. Venti Settembre 45.
Rota cav. P. G. (Instituto), p. Carlo Felice 7-9, p. Lagrange 2 e v. Lagrange 40.
Scaglione Gius. Lorenzo, p. Carlo Felice 1.

Tele e Copertoni impermeabili.

...man cav. Felice, v. Accad. Albertina 5.
...Vedi *Annunzi spec.*, pag. 35.
...chis e C., v. Baretti 18.
...NDER e MARTINY, v. Pietro Micca 5
... Monte di Pietà 8-10
...net I. A. (Ditta), v. Nizza 105.
...*per. Braccianti ed affini*, v. Nizza 187.

...ferrino Cesare Via Nizza, 107
...ie e copertoni impermeabili - Coperte, cuffie da cavallo - Tele per serre, ecc.
Affittamento e Riparazioni.

...assarotti e Bianco successore Duroni, ... Carlo Alberto 21-23.

MERCANDINO GIACOMO
Via Lagrange 20 bis
FABBRICA COPERTONI IMPERMEABILI
Via Nizza 68 rimpetto al corso Dante

NEUMEYER A. e C., *Stabilimento* v. Donizzetti 6, per *dettaglio* succ. G. Mercandino, via Roma vicino a p. Castello.
Società Unione, tele e copertoni impermeabili, ... Cellini 28.

Prodotti gomma elastica.

AYMONINO Cav. Uff. Alessandro
4 - VIA ROMA - 4

Baldusso Ernesto, vie Pietro Micca 9 e Mad. Cristina 6.
BARBERO ENRICO e C., *tubi per travaso vini*, v. Urbano Rattazzi 5. Vedi *Annunzi speciali*, pag. 6.
Beltrami Pietro, v. Po 3.

BENDER & MARTINY
VIA PIETRO MICCA, 5
VIA MONTE DI PIETÀ, 8-10
...omma elastica per applicazioni industriali. Foglie, placche, valvole, rondelle, ...elli, ecc. Completo assortimento tubi ...mma per gaz, acqua, vini e liquori in ...nere. Tubi a spirale per aspirazione e ...vaso e tubi speciali per forti pressioni
Confezione speciale
dei vestiti impermeabili su misura
per Borghesi e Militari.
Articoli in Ebanite e Guttaperca.

Bossio Gregorio, v. Garibaldi 33.
Compaire G., succ. Bobba, *sopra-scarpe gomma inglesi*, v. Venti Sett. 56.
Massarotti e Bianco, succ. Duroni, v. Carlo Alberto 21-23.
Muris Carlo, v. Princ. Tommaso 4.
NEUMEYER A. e C., *stabilimento* via ...onizetti 6, per *dettaglio* succ. Giuseppe Mercandino, v. Roma vicino a piazza ...astello.
...zi e Varese, c. Vitt. Em. II, 74.
Rota cav. P. G. (Istituto), p. Carlo Felice 7-9, v. Lagrange 40 e piazza Lagrange 2. *Telefono* n. 284.
Sala P. e C., *specialità scarpe di gomma*, v. Roma 26.
Scaglione Gius. Lor., p. Carlo Felice 1.
Tardy Carlo, *pneumatici*, c. Valentino 14.
Zucchi Pier F., v. Lagrange 31.

Elastici per mobili.

BENEDETTO e COMP., ang. v. Cernaia 3 e Stampatori.
Chiabotto Gio., *fabbr. molle elastiche*, v. Basilica 2 e Milano 18.

Trapuntieri.

Ferrero A. M. fratelli, v. Artisti 34.
Giachino Caterina, c. Reg. Margherita 3.
Merletti Francesca, v. Po 57.
Remotti Francesca, v. Bellezia 35.
Turco Rosa, v. S. Anselmo 16.
Zanetti sorelle, p. G. Madre di Dio 7.
Zobianco Gius., v. Orfane 6.

Paglericci elastici e Materassi.

Albano Gius, v. Mad. Cristina 16.
Allamandi frat., v. Stampatori 5.
Ambrosio Gius., v. Orti 6.
Archetto P., v. Romani 4
Arduino Luigi, c. Reg. Margherita 98.
Aschero F., v. Franco Bonelli 3.
Barberis coniugi, v. S. Donato 6.
Barberis Celest., c. Reg. Margherita 116.
Barberis Silvestro, c. Emilia 4.
Berlè Carlo, v. Bertola 33.
Berola Natale, v. Maria Vittoria 38.
Boano Maurizio, v. Mazzini 8.
Bollito Carlo, v. della Zecca 49.
Borca D., v. Gazometro 16.
Bonaud Gio., p. Statuto 17.
Bosco Dom., v. dei Mille 32.
Brena G., v. Carlo Botta 1.
Brizio Ernesto, v. Venti Sett. 15.
Brocchi Enrico, v. Saluzzo 49.
Burca Domen., v. Gioberti 53.
Camia A., c. Regina Margh. 158.
Camia Eugenio, v. Allioni 20.
Canavera Gio., v. Orfane 28.
Cantero Bart., v. Nizza 91.
Cantero L., v. Nizza 102.
Carbone Lorenzo e figlio, v. Ospedale 3.
fabbr. v. Buniva 7.
Carelli Gio., v. S. Quintino rimp. 7.
Cavallo C., v. Porta Palatina 15.
Cerruti Domenico, v. Cibrario 39.
Cerutti Marco, v. della Rocca 16.
Cerva Gio., v. Rosine 4.
Cerva L., v. Po 29.
Cerva Ottavio, v. Ospedale 51.
Chiabodo, v. Roma 33.

Chiusano G.e figl., c. Reg. Margherita 134.
Col Lorenzo, v. Groppello 6.
Compaire fratelli, v. Mazzini 7.
Cornaglia Domenico, c. Vinzaglio 20.
Cornaglia Gius, v. Nizza 43 e p. Saluzzo.
Costa Giacomo, v. Belvedere 17.
Daffara A., v. Andrea Doria 5.
Debernardi ved e figlio, v. Galliari 7.
Demaria cav. Giuseppe, v. Garibaldi 45, *laboratorio* v. Rossini 12.
Demartini Pietro (Ditta), c. Regina Margherita 138.
Dolce D., v. Galvani 14.
Enrietto Bartolom., v. Carmine 20.
Fasano Gio., v. Pio Quinto 4.
Ferrero ved. L., v. Accad. Albertina 34.
Ferro G., v. della Rocca 34.
Fontanone Franc., v. Bonafous 7.
Fornara Gio. e C., *fabbrica*, v. Garibaldi 43.
Fracchia Maurizio, v. delle Scuole 10.
Garello M., *fabbr. paglericci*, p. barriera di Nizza.
Gauzelino Cesare, angolo via della Rocca e Maria Vittoria.
Ghiron Marco, v. Mazzini 38.
Giaj Gio. Batt., v. S. Secondo 58.
Gili Gio. Batt., v. S. Massimo 4.
Giraud, vedova, v. Carlo Alberto 19.
Gozzelino O., v. della Rocca 32.
Granaglia Franc., v. S. Chiara 22.
Granaglia Pasquale, v. S. Domenico 20
Granaglia ved., v. Des Ambrois 3.
Grivet Luigi, v. Montevecchio 9.
Grivetti Dom., v. Arsenale 41.
Grivetti Gius., v. del Carmine 4.
Grivetti Secondo, v. Barbaroux 37.
Lombardi Gio., v. Porta Palatina 8.
Macario Gius., p. Vitt. Em. I, 9.
Marcellino Gius., p. Savoia 1.
Marchina Luigi, v. Thesauro 3.
Marucco G., v. Moncalieri 5.
Merletti Gio., v. Baretti 21.
Moiso Gius., v. Mazzini 39.
Molinari Ant., c. S. Maurizio 18.
Molinari G. B., c. S. Maurizio 24.
Nicetto Ermen., p. Paleocapa 1.
Noli Gius., v. Artisti 28.
Obier Bartolomeo, v. Pallamaglio 3.
Paoletti Silvestro, v. Ponte Mosca 6.
Pelizier Emilio, v. Berthollet 13*bis*.
Pellegrino Paolo, strada Moncalieri 47.
Pellegrino Stef., c. Reg. Margherita 122.
Pentenero D., v. Lanino 10.
Pepino Gio, v. Passalacqua 1.
Quaranta Michele, v. Baretti 16.
Rapetti Felice, v. Mercanti 17 e 28.
Ribero Luigi, v. Fabro 10.
Ricchiardi P. G. e frat., v. Genova 15.
Roasio Giuseppe, v. S. Donato 22.
Rolfo coniugi, v. Saluzzo 36.
Rollero Ant., v. Buniva 10.
Rossari S., v. Consolata 14.
Rossi Feder., c. S. Maurizio 69.
Sacco Edoardo, v. Cittadella 16.
Salassa Dom., v. della Cernaia 38.
Sampò Luigi, v. Montebello 38
Sandrone Domenico, v. Bertola 15
Sanmartino Angelo, v. Cibrario 23.
Savio G. B., v. Ponte Mosca 49.
Scavarda fratelli, c Vercelli 21.
Suino Gius., v. Magenta 8.
Tarchetti P., v. Mazzini 34.
Testa Luigi, c. S. Maurizio 71.
Torasso Giac., v. Monte di Pietà 20.
Trivero, v. Cottolengo 3.
Valfre Paolo, v. Stampatori 11 e vico o S. Maria 6.
Vigo Luigi succ. ved. Vigo, v. S. Tommaso 27
Vincendet G. B., v. Allioni 6.
Vitta frat., v. Berthollet 6.
Zobianco Gius, v. Orfane 6.

Macchinisti idraulici.

Astore e Graglia, v. Maria Vittoria 2[illegible]. Vedi *Annunzi speciali*, pag. 20.
Baer Alberto c. Re Umberto 17. Vedi *Annunzi speciali*, pag. 1-2-3-4.
Ballada e C., c. S. Maurizio 27.
Beltramo Gio., c. Vitt. Em. II, 38.
Bertoglio Gius., v. Accad. Albertina 2[illegible]
Berzia Pietro, via Tarino 8.
Derosa Luigi, corso Re Umberto 21.
Galantini Simone succ. Leboro, angolo c. Brescia e v. Aosta 14. Vedi *Annunzi speciali*, pag. 38.
Levi ing. Adamo, *studio ed esecuzioni impianti idraulici*, galleria Nazionale.
Mongini Carlo, v. Bogino 8.
Mortarotti Michele, v. S. Chiara 16.
Negri Enrico, v. Lagrange 40.
Paggi G. B., via S. Tommaso 21 e corso Napoli 1° isolato

PREMIATA
Officina di Costruz.

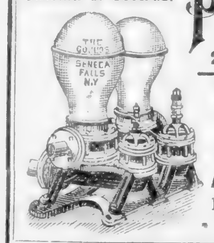

PENOTTI Giovanni
24 - Via Lagrange - 24
Meccanico idraulico
FORNITORE
delle Reali Case
APPARECCHI per GAS
Preventivi a richiesta
V. Annunzi spec.

Petrini Gio., v. Gerdil 2.
Rasario Pietro, v. Cavour 7.
Resegotti Lorenzo, via Ponte Mosca 3[illegible].
Resegotti Lor. fu Gius., v. Pietro Micca 20.
Rocchietti Gius., c. Vitt. Em. II, 5.
Schlaepfer e C., v. Cigna 1.
Zanelli Luigi (Ditta) di Mazzoli Angelo, strada di Francia 62-64-66. V. *Annunzi speciali*, pag. 24.

Pompe ed Arieti.

BAER ALBERTO, c. Re Umberto 17. Vedi *Annunzi speciali*, pag. 1-2 3-4.
Ballada e C., c. S. Maurizio 27.
Baravalle ing. E., *aspiratori per liquidi*, v. Venti Settembre 58.
Barbero Enrico e C., *pompe americane per fossi profondi*, v. Urb. Rattazzi 5. Vedi *Annunzi speciali*, pag. 6.
BENDER e MARTINY, *specialità pompe per travaso vini e irrigazioni*, v. Pietro Micca 5 e Monte Pietà 8-10
Bertoglio Gius., v. Accad. Albertina 27.
Berzia Pietro, [illegible], v. Tarino 8.
Negretti ing. Luigi, v. Mercanti 18. Vedi *Annunzi speciali*, pag. 41.
Raveri Gius., *pompe per la peronospora*, c. Princ. Oddone 30.
Società Italiana Scale Aeree di Milano. Vedi *Annunzi speciali* pag. 45.

Elettricisti.

STUDIO TECNICO
Impianti Elettrici di Luce e di Forza
FORNI ELETTRICI
Dinamo - Alternatori - Trasformatori
MOTORI
Tramways Elettrici a condottura sotterranea
BREVETTATI
Costruzione di Materiale per Illuminazione
Agostini e Franceschi
TORINO
Via Roma, 20-22 e v. Alfieri, 5
Telefono N. 207.

BOCCARDO & OLIARO Ing.
Corso Oporto, 37 - Rappres. GADDA e C., Milano
Macchine Elettriche - Trasformatori
Impianti per trasporti di forza e di illuminazione

Ing. CARAMAGNA e C. *Via Barolo, 22*
Macchine e Applicaz. Elettriche
Motori Elettrici per Torino sempre pronti
Vedi annunzi speciali (carta rosa).

CERRUTI e PIUMATTI, v. Accademia Albertina 38. Vedi *Annunzi spec.*, p. 44.
Chiadò-Viret Gio., v. S. Franc. Paola 38.
Ferrero e Craveri, c. Mass. d'Azeglio 74.

☆ ☆ Società Nazionale delle ☆ ☆
OFFICINE DI SAVIGLIANO
Direzione Via Venti Settembre, 40 - TORINO

Negretti ing. L., via Mercanti 18. Vedi *Annunzi speciali*, pag. 41.
Officine Elettrotecniche Torinesi (Dinamo e Motori elettrici), v. Baretti 28.
Quaglia e C., v. Ormea 3.
Rota cav. P. (Instituto), p. Carlo Felice 7-9, p. Lagrange 2, v. Lagrange 40. *Tel.* 284.
Società An. di Elettricità A. E. G. di Genova, Imoda ing. G., *rappr.*, v. Lagrange 11.
Società Anon. Elettricità già Schuckert, via Bava 46*bis*.

Società Elettrotecnica Italiana
VIA PRINCIPI D'ACAIA, 60
Costruzione di Macchine e Apparecchi elettrici
Vedi annunzio spec. sulla copertina.

Apparati Elettrici e Telefonici.

Allemano G., galleria Subalpina.
Amministraz. giorn «Il Progresso» Quaglia e C., ufficio elettrotecnico, v. Ormea 3.
Aymonino cav. uff. Alessandro, v. Roma 4.
Bava frat., *rappr.*, p. S. Carlo 4.

BENDER & MARTINY
Via Pietro Micca, 5
Via Monte di Pietà, 8-10
Pile a secco brevettate SISTEMA MARTINY. - Pile Leclanché. - Elementi di qualunque sistema. - Interruttori. - Suonerie. - Quadri indicatori. - Apparecchi elettro-medicali. - Telefoni. - Parafulmini. - Fili rame d'ogni qualità. - Corde e fili conduttori per luce elettrica.
Concessionari per l'Italia della
Società per azioni Mix & Genest di Berlino

Binetti F. A., v. Orto Botanico 22.
Boccardo e Oliaro, c. Oporto 37.
Bonino Carlo, c. Vitt. Em. II, 5.
Cerruti e Piumatti, v. Accad. Albert. 38. Vedi *Annunzi speciali*, pag. 44.
Cerruti Eugenio, v. Mazzini 42.
Cervini e Locati, c. Vittorio Eman. II, 86.
Chiadò-Viret Gio., v. S. Franc. Paola 38.
Corio Aristide, v. S. Maria 3.
Farault L. e C., *coprifili*, v. S. Teresa 4.
Ferrero e Craveri, c. Massimo d'Azeglio 74.

FOGLIACCO Giovanni Via Arsenale, 19.
Carboni elettrici e galvanici, apparecchi, materiali ed accessori per impianti elettrici. Catalogo illustrato **gratis** a richiesta.

Garrone ing. Lor., c. Duca di Genova 6.
Giachero e Luino, v. Deposito 11.
Giani cav. Gius. (Ditta), v. dei Fiori 27.

Giovanetti Gottardo, *spec. parafulmini*, via Porta Palatina 6.
Granaglia P. e C^a, v. S. Pietro in Vincoli casa Martin.
Guidetti Ferruccio e C., *spec. vetrerie per illuminazione, riflettori, ecc.*, c. Vittorio Eman. II, 34.
Holtmann Junior Roberto, *rappr. la Fabbrica Uster di Svizzera*, c. Oporto 51.
Lavini e Rampone, via Cernaia 4.
Lucco Luigi, p. B. V. degli Angeli 2.
Massarotti e Bianco, v. Carlo Alb 21-23.
Mobiglia Lorenzo, v. Mad. Cristina 113.
Negretti ing. L., v. Mercanti 18. Vedi *Annunzi speciali*, pag. 41.
Ollino Lorenzo, via Lamarmora 19.
Pastore Domen., *parafulmini, campanelli elettrici e portavoci*, v. Maria Vittoria 28.
Penotti Giovanni, *parafulmini*, v. Lagrange 24. Vedi *Annunzi spec.*, pag. 29.
Piana G. succ L Bocca, *parafulmini, ecc.*, via Maria Vittoria 20.
Piatti G. Edoardo, v. Carlo Alberto 22.
Porta, Ravizza e C., v. Mercanti 18.
Rastelli ing. A. e Comp., v. Belvedere 4.
Ravioli ing. Carlo, c. Vitt. Em. II, 1 oltre Po.
Remy ing. Roland, Succ., c. Oporto 25.
Roncaglia Gius., v. Venti Sett. 19.
Rossi e Segre, c. Valentino 16.
Rota cav. P. (Instituto), p. Carlo Felice 7-9, p. Lagrange 2 e v. Lagrange 40, *Tel.* 284.
Salino conte Alfredo, c. Vitt Em. II, 81.
Scaglione Gius. Lorenzo, p. Carlo Felice 1.
Sinigaglia S. e C., v. Arcivescovado 1 B.

A.E.G. Società Anonima di ELETTRICITÀ
Sede in GENOVA
Ufficio d'Ingegneria
VIA LAGRANGE, 11
TORINO
Impianti Elettrici
di luce e di forza — *Preventivi gratis*

Società Elettrotecnica Italiana, v. Principi d'Acaja 60. Vedi *Annunzi speciali*, 2ª pagina appena aperta la Guida.
Società Telefonica Alta Italia, v. Roma 28.

Fabbrica di conduttori elettrici isolati
TEDESCHI ing. V. e C.
Barriera di Milano
Via Monte Bianco.
Fabbrica di corde metalliche

Urtis Cesare e C., v. Venti Sett 32.
Valabrega ing. Lictemberger Jean, galleria Nazionale e v. Arcivescovado 1 *bis*.
Vesme Eugenio, v. dei Mille 23.
Vigna Emilio, v. Princ. Amedeo 16.
Walser Carlo e C., c. Re Umberto 10.
Zanoni Eugenio, v. dei Mille 7.
Zocchi ing. Paolo, v. Nizza 9.

Accumulatori a polvere di piombo.

Debenedetti Tedeschi e C., strada di Pianezza 19.

Fotografia (*Apparecchi per*).

Alman cav. Felice, v. Accad. Albertina 5. Vedi *Annunzi speciali*, pag. 35.
Bardelli Felice e C., v. Roma 18. Vedi *Annunzi speciali*, pag. 52.
Berry A., v. Roma 1.
Boero G., v. S. Teresa 11. Vedi *Annunzi speciali*, pag. 55.
Bricca Gio., *fabb. cilindri*, v. S. Anselmo 7.
Calcina Vitt. e C., *concess. dei prodotti della Casa Lumier di Lione*, v. Maria Vittoria 25.
GUGLIELMO ALESSANDRO, succ. G. Bajetto, v. Lagrange 38. V. *Annunzi spec.*, pag. 16.
Marengo Eusebio, v. Ormea 8.
Zotto Gio., c. Vitt. Em. II, 25 e v. Principe Tommaso 2.

Scienze (*Apparecchi per le*).

AGOSTINI e FRANCESCHI, via Roma 20-22. *Telef.* n. 207. V. *Annunzi speciali*, 3ª pag. appena aperta la Guida.
Allemano G., ☎, gall. Subalpina.
Aymonino cav. uff. Alessandro, v. Roma 1.
Baldusso Ernesto, v. Pietro Micca 9 e Mad. Cristina 6.
Barbero Enrico e C., v. Urbano Rattazzi e Carlo Alberto 40. Vedi *Annunzi speciali*, pag. 6.
Bardelli Felice e Comp., v. Roma 18. Vedi *Annunzi speciali*, pag. 52.
Bender e Martiny, v. Pietro Micca 5 e Monte Pietà 8-10.
Cerruti Eug., *appar. fisiologia, medic. e radiografia*, v. Mazzini 42.
Cucco Aless., v. Mad. Cristina 22.
Fogliacco Giovanni, v. Arsenale 19.
Giachero e Luino, v. Deposito 11.
Giani cav. Gius. (Ditta), v. dei Fiori 27.
Jest Carlo, ✠, v. Po 13.
Lucco Luigi, p. B. V. degli Angeli 2.
Massarotti e Bianco, v. Carlo Alb. 21-23.
Müller Franc., v. S. Franc. da Paola 6. V. *Annunzio speciale, retro-coperta.*
Pellegrino Bernardo, v. S. Massimo 31.
Scaglione G. L, p. Carlo Felice 1.
VARVELLI ing. G. M., *rappr. Lethuillier e Pinel Rouen (valvole), Hans Reisert Colonia (rubinetti e depuratori d'acqua)*, v. Berthollet 13.
Vigliani P., v. Lagrange 25.
Zambelli e Omodei, v. Ospedale 16*bis*.

Ottica (*Istrumenti di*).

Allemano G., uffiz. ☎, gall. Subalpina.
BAER ALBERTO, *misure di precisione, compassi in astucci*, c. Re Umberto 17. Vedi *Annunzi speciali*, pag. 1, 2, 3, 4.
Bardelli F^ce e Comp., ang. via Roma e gall. Geisser. V. *Annunzi spec.*, pag. 52.
Bardelli Luigi, p. Carlo Felice rimp. al 16.
BENDER e MARTINY, v. Pietro Micca 5 e Monte Pietà 8-10.
Berry A., v. Roma 1.
Bianco G., p. Castello 25.
Cerruti Eugenio, v. Mazzini 42.
Garbola P., v. Venti Sett. 78, p. 1.
Gousard Alb., ang v. Fabro e Garibaldi 45.
Jest Carlo, ✠, v. Po 13.
Lucco Luigi, p. B. V. degli Angeli 2.
Marchesa A., p. S. Carlo 11.
Massarotti e Bianco, v. Carlo Alberto 21-23.
Minetti L., p. S. Carlo 10.
Rossi Alessandro, v. Po 3.
Foglieri V., succ. Zanetta, p. Statuto 10.
Rovano Gio., p. Castello rimp. 22.
Rota cav. P. G. (Instituto), p. Carlo Felice 7-9, p. Lagrange 2 e v. Lagrange 40. *Telefono* n. 284.
Rubiola Maria, succ. Casalotto, *lanterne magiche, ecc.*, v. Corte d'Appello 7.
Truffa Michele, succ. Cane Vinc., baraccone ang. v. Po e p. Castello.
Vigliani P., v. Lagrange 25

Macchin. ed attrezzisti da Teatri.

Grilla Tommaso, v. Arsenale 11.
Rancati Edoardo e C., p. Castello 10.

Macine e Pietre da affilare.

Calcagno Virginio, v. Madama Cristina 11.
Claudano G. e C., p. Carlo Felice 10.
Remondini e Comp., c. Valentino 22.
Rota Guido, c. Vitt. Em. II, 67.
Sansoldo Gio., v. Fucina 14.
Tarditi Alessandro, v. Cernaia 44.

Recipienti di latta.

ANDREA MATOSSI
Corso Brescia, 9-11 (casa propria)
Negozio: Angolo Vie Pietro Micca e Mercanti
Fabbrica speciale di articoli in latta e specialmente **scatole per imballaggio** di qualunque sistema in latta naturale e litografata

Getti in Acciaio fuso.

Baer Alberto, c. Re Umberto 17. V. *Annunzi spec.*, pag. 1–2–3–4.
Baravalle ing. Ed., v. Venti Sett. 58.
Müller Franc., v. S. Franc. da Paola 6. V. *Annunzio speciale, retro coperta.*
Varvelli ing. G. M., *rappr. A. Piat e figli di Parigi*, v. Berthollet 13.

Acciaio fuso per utensili.

Acciaj Holtzer Deposito Via Roma, 20-22 AGOSTINI e FRANCESCHI

ANSALDI MICH. e C., v. Venti Sett. 12.
BAER ALBERTO, c. Re Umberto 17. V. *Annunzi spec.*, pag. 1-2–3–4.
Baravalle ing. Edoardo, v. Venti Sett. 58.
Fassetta Cesare, p. Statuto 9.
Miniggio C. e C., v. Gaudenzio Ferrari 7.
Müller Franc., v. S. Franc. da Paola 6. V. *Annunzio speciale, retro coperta.*
Pizzotti e Bellone, v. Mad. Cristina 27.

Metalli (*Grossisti*).

Algostino Gio., *rame*, v. S. Maria 10.
Assauto Camillo (Ditta), v. Moncalieri 52.
Auxilia comm. G. B., v. Venti Sett. 41.
BAER ALBERTO, c. Re Umberto 17. V. *Annunzi spec.*, pag. 1-2–3–4.
Brun Luigi, v. Galliari 4.
Canonico E., p. Saluzzo 4.
De Dominicis Ernesto, v. dei Mille 23.
Ferraris ing. Pietro, *rappr. Società Altiforni, fonderie ed acciaierie di Terni*, c. Oporto 35.
Festa Eugenio, *rappr. Ditta Colano A. e C.*, v. Argentero 1.
Gaensler, Bedarida e C., strada Circonvallazione di Lanzo. V. *Annunzi spec.*, p. 5.
Marengo Pietro e C., v. Assietta 9 e via Mercanti 14.
Meyer Karl e C., c. S. Martino 2. Vedi *Annunzi speciali*, pag. 73.
Müller Franc., v. S. Franc. da Paola 6. V. *Annunzio speciale, retro-coperta*
Nasi frat. succ Scotti e C., v. Arsenale 14.
Patetta e Decker, v. Gazometro 4.
Penotti Giovanni, v. Lagrange 24. Vedi *Annunzi spec.*, p. 29.
Pizzotti e Bellone, v. Madama Cristina 27.
Rayneri e Comp., via Arsenale 39 angolo S. Quintino 3 e c. Reg. Margherita 174.
Remy ing. Roland, succ., c. Oporto 25.
Varvelli ing. G. M., v. Berthollet 13.

Utensili per lavorazione legno e metalli

Ansaldi Michele e C., v. Venti Sett. 12.
BAER ALBERTO, c. Re Umberto 17. V. *Annunzi speciali*, pag. 1-2–3–4.
Delmastro G.B., *per falegnami*, v. Saluzzo 17
Fassetta Cesare, p. Statuto 9.
GOFFI EUGENIO fu GIUSEPPE, via S. Teresa rimp. al 19 e v. Genova 21.
Meyer Karl e C., c. S. Martino 2. Vedi *Annunzi speciali*, pag. 73.
Rossi e Segre, c. Valentino 16.

Utensili per elettricisti.

GOFFI EUGENIO fu GIUSEPPE, via S. Teresa rimp. 19 e v. Genova 21.

Alpacca e Pacfong.

Arietti Carlo, v. Lagrange 20.
Broggi fratelli, p. Castello 19.
Canavesio Gio. (Ditta), c. Brescia 15.
Crosasso Pietro, v. Roma 35.
Giletta G., v. S. Domenico 2.
Remy Roland ing., successori, *lavorato e greggio*, c. Oporto 25.
Terrini G. B., v. Fabro 14.

Raffineria di Metalli.

Debenedetti Tedeschi e C., *polverizzazione dei metalli*, strada di Pianezza 19.
Società Italiana per lo zinco, bianco di zinco e prodotti chimici, già fratelli Gualco, v. Soperga 31.

Bronzisti ed Ottonai.

Bianchi Ercole, v. Princ. Amedeo 26.
Bianco e Comp., v. Cavour 18.
Bussolino C., v. Basilica 10.
Fumagalli &, Amerio e C., v. Garibaldi 10, *fabbrica* c. Valdocco 3.
Galli Ant., v. Belvedere 8.
Giani cav. Gius. (Ditta), v. dei Fiori 27.
Lusso C. e C., v. Montebello 34.
Penotti Giovanni, v. Lagrange 24. Vedi *Annunzi spec.*, pag. 29.
Perino Giuseppe, v. Cernaia 42.
Scaranzano Domenico, v. dei Fiori 50.
Testori Giuliano, v. Baretti 30.
Testori Gius. e figli, v. Silvio Pellico 14.

Platinai e Stagnai.

Carello frat., ang. v. s. Massimo e Ospedale.
Carello Celeste e C., v. Ospedale 9.
Gaensler, Bedarida e C., strada Circonvallazione di Lanzo. V. *Annunzi spec.*, p. 5.
Mazzetti Franc., v. Barbaroux 7, *fabbrica* v. Pisa 15.

Fonderie Artistiche.

Fumagalli &, Amerio e C., v. Garibaldi 10 e c. Valdocco 3.
Giani cav. Gius. (Ditta), v. dei Fiori 27.
Sperati cav. Emilio, strada R. Parco 36.

Fonderie.

Algostino Giov., *rame*, v. S. Maria 10.

ANSALDI Michele e C.
Corso Vercelli ang. Via Cuneo

Baer Alberto, *rappr. fonderie estere di oggetti artistici*, c. Re Umberto 17. Ved. *Annunzi speciali*, pag. 1-2-3-4.
Ballada Franc., c. Firenze 17.
Baravalle ing. Edoardo, v. Venti Sett. 58
Bercio Secondo, v. S. Anselmo 32.
Beretta Andrea, Barr. di Lanzo, strada d Circonvallazione, casa Morino.
Boella Vittorio, v. Montebello 27.
Borgogno Ant., p. Carlo Em. II, 1.
Bussolino C., *bronzo*, v. Basilica 10.
Canavesio Gio. (Ditta), c. Brescia 15.
Caveglia frat., v. Cottolengo 2.
Colla frat., c. S. Maurizio 63.
Courtial Aug., v. Frejus 11, al Foro Boario.
Danco frat., v. sant'Anselmo 16.
Delapierre Roberto, v. Reggio 6.
Falco Aristide, c. S. Maurizio 65 angol v. Barolo.
Fogliano Carlo, c. Princ. Oddone 22.
Giachero e Delponte, v. Arcivescovado 3
Giachero e Luino, v. Deposito 11.
Liprandi Gius., c. S. Maurizio 27.
Lusso C. e C., v. Montebello 34.
Marchese e Bannier, v. Tarino 13.
Mazzola Gius., *bronzo*, v. Mad. Cristina 111
Miglio Gius., v. Barbaroux 12.
Noberasco Giulio, succ. Frache, corso Sommeiller 20.
Penotti Giovanni, v. Lagrange 24. Ved *Annunzi spec.*, pag. 29.
Piana Gio. (Ditta) di Guglielmo Pian v. del Carmine 26.
Poccardi Gius. e C., v. Ponte Mosca 22 c. Brescia 4.
Polla frat., v. Moncalieri 15.
Porta G. B. e Comp., via Madama Cristina ang. v. Cellini 18.
Provana E. L., v. Artisti 34.
Raveri Gius., v. Cottolengo 55.
Resegotti Lor., v. Ponte Mosca 57.
Resegotti Lorenzo fu Gius., *deposito ghisa smaltate*, v. Pietro Micca 20.
Schlaepfer e C., succ. Rochette, v. Cigna 1
Tabarini Gaspare, v. Pio Quinto 28.

SOCIETÀ
Termotecnica e Meccanica
già Lod. TARIZZO e C.
Capitale Soc. 1.500.000 - Emesso 700.000 - Versato 433.480
per la Costruzione MACCHINE UTENSILI e MACCHINE TERMICHE e FRIGORIFERE
DIREZIONE ED AMMINISTRAZIONE
Corso Regina Margherita, 153, Torino
Stabilimenti: Torino e Favria Canavese

Terrani Enrico, succ. Sciesa, v. Bertola 33.
Testori Giuliano, v. Baretti 30.
VARVELLI ing. G. M., *rappr. Gebruder Bolze, Mannheim* (*apparec ghisa smaltata*), *A. Piat e figli, Paris* (*ruote d'ingranaggio*), v. Berthollet 13.

Bolloni e Viti (*Fabbricanti*).

SAUTO CAMILLO (Ditta), successore SOLARO BART., via Moncalieri 52 (Rubatto).
Antoni A., p. Bodoni 5.
Karl e C., c. S. Martino 2. Vedi *Annunzi speciali*, pag. 73.
frat., v. Carmine 22.
e Degiorgis, c. Oporto 25.
Carlo success. Barge, v. Madama Cristina 64.

Ferramenta (*Grossisti*).

SAUTO CAMILLO (Ditta), successore SOLARO BART., via Moncalieri 52 (Rubatto).
ER ALBERTO, c. Re Umberto 17. V. *Annunzi speciali*, pag. 1-2-3-4.
ravalle E., ing. v. Venti Settembre 58.
almette Antonio, v. Quattro Marzo 1-3.
Antoni A., *bolloni, viti, dadi, chiodi*, ecc., p. Bodoni 5.
ssetta Cesare, p. Statuto 9.
nara Gio. e C., v. Garibaldi 43.
che Arturo, v. Palazzo di Città 13 e c. Vitt. Em. II, 63.
llo Adelina, v. Priocca 4 *bis*.
audi fratelli, v. Torquato Tasso 1.
tteland Franc., v. S. Secondo 11.
hbier Paolo, *ufficio* v. Boucheron 8.
rengo Pietro e C., vie Assietta 9 e Mercanti 14
ngenet e Martina, p. S. Giovanni, via Quattro Marzo 1, *deposito* al Martinetto.
sa, Bucciotti e Comp., *fabbr. viti, chiodi, ecc.*, v. Botero 19.
frat., succ. C. Scotti e C., v. Arsenale 14.
Pietro, *punte per vetri*, v. Bertola 1.
reno, Origlia e C., succ. Bertetti, via Milano 16.
roleri e Pigella, v. Milano 20.
rena cav. Francesco, strada di Francia 75-79 c. p.
neri e C., via Arsenale 39 ang. via S. Quintino 3 e c. Reg. Margherita 174.
rmignon M., succ. Lachenal e C., via Massena 11-15 e c. Duca di Genova 14

Ferramenta (*Negozianti*).

nasso Ern. e C., *rappres. dell'officina* B. Rubino di Netro (Biella), via Accad. Albertina 27.
r Alberto, c. Re Umberto 17. Vedi *Annunzi speciali*, pag. 1-2-3-4.
ale Andrea, via Ponte Mosca 4.
rdi, Ughetto, Costa e C., v. S. Teresa 15.
tinetti Emilio, v. S. Teresa 2.
tot Carlo, v. Cottolengo 4
tto e Rippa, v. Venti Sett. 17.
ta e Gervetti, (Betta G. B. success.), v. della Basilica 5.
Bodoira Maria, v. S. Donato 41.
Borelli e Schenone, v. Berthollet 8.
Bosisio Gregorio, v. Garibaldi 33.
Brero Teresa, v. Vanchiglia 2 *bis*
Brussino Gius., v. Ponte Mosca 3.
Calcagno Virginio, v. Madama Cristina 1
Camera B., v. S. Donato 25.
Cantara Alberto, succ. Tencone, angolo vie Lagrange e Mazzini.
Castelli Ant., v. Saluzzo 1.
Cellino Ernesto, v. Gazometro 12.
Chiabotto Gio., *fabbr.*, v. Basilica 2.
Chiaventone e Bertet, v. Roma 42.
Conti Alberto, v. S. Tommaso 6. Vedi *Annunzi speciali*, pag. 47.
Cornaglia G.e M., v. Corte d'Appello 11.
Cristina V. Alciati, v. S. Donato 7 e Balbis 4.
Curtino Carlo, v. S. Massimo 32.
Danzeri e Mens, *negoz. in rottami, ferro, ghisa, ecc.*, v. Ormea 78 e Bidone 18 e 21.
Delzanno Damaso, succ. Bellis, c. Vinzaglio 29.
Destefanis Franc., p. Eman. Filiberto 1.
Fassetta Cesare, p. Statuto 9.
Festa Eugenio, *rappr. Ditta Ferro e C., già Colano A. e C.*, v. Argentero 1.
Fontana Bartolomeo, ang. v. Monte Pietà e Genova.
Frache Arturo, v. Palazzo di Città 13.
Franco Michele, v. Carlo Alberto 42-44.
Gallia Augusto, *chioderie*, via Torquato Tasso 11.
Ghiano coniugi, v. Nizza 111.
Ghione Gius., p. Statuto 12.
Giletti Alfredo, c. Duca di Genova 12 *bis*.
Girardi Luigi, v. Viotti 14
Goffi Eugenio fu Gius., via S. Teresa rimp. 19 e Genova 21.
Kuhbier Paolo, *ufficio* v. Boucheron 8.
Longhi G. e C., c. Raffaello 10.
Mistralletto Adele, v. Mazzini rimp. al 30.
Morino Pietro, v. S. Simone 1
Noli Pietro, *punte per vetrai*, v. Bertola 1.
Nota A. e G., fratelli, *metalli usati*, via Alfieri 8.
Nota Vittorio, v. Po 39.
Orso Carlo, p. S. Carlo 10.
Pereno, Origlia e C., succ. Bertetti, via Milano 16.
Picena G. C. frat., v. Lagrange 41.
Remy Roland, ing. (succ.), c. Oporto 25.
Reta Guido, c. Vitt. Emanuele II, 67.
Ribero Giacomo, v. Nizza 51.
Rigaldo G. B., succ. Bongiovanni, *fabbr. di trivelli, succhielli e mecchie*, c. Emilia 11.
Savio Luigi, c. Oporto 25.
Sigismund Carlo, v. Venti Sett. 41.
Stroppiana Natale e figli, v. Milano 1.
Testori Pietro, v. S. Chiara 50.
Todros Annibale, v. S. Anselmo 28.
Truchetti Bartolomeo, v. delle Scuole 10, *officina* a Forno-Rivara.
Vercelletti Gio., v. Ponte Mosca 15.
Versino Alessandro, p. Eman. Filiberto 1.

Materiale fisso e mobile per Strade Ferrate e Tramvie.

Ansaldi Michele e C., ang. c. Vercelli e v. Cuneo, e v. Venti Sett. 12.
Baer Alberto, c. Re Umberto 17. Vedi *Annunzi speciali*, pag. 1-2-3-4.
Baravalle ing. Edoardo, *cerchioni e rotaie*, v. Venti Settembre 58.
Becchis e C., v. Baretti 18.
Courtial Aug., v. Frejus 11 al Foro Boario.
Diatto fratelli, v. Moncalieri 10.

FERRERO MICCA
Stabilimenti Torino *e* Lombriasco
Sede **via Tarino, 23** - Torino
Vedi **Catalogo** *a pagina 7 Annunzi speciali*

Freni Westinghouse, Goglio ing. G., via Saluzzo 42 *bis*.
Lavini e Rampone, v. Cernaia 4.
Müller Franc., v. S. Franc. da Paola 6. V. *Annunzio speciale, retro-coperta.*
Peyrot Alberto, p. Solferino 3.
Remy Roland, ing. (succ.), c. Oporto 25.
Sinigaglia S. e C., v. Arcivescovado 1-B.

☆ ☆ **Società Nazionale delle** ☆ ☆
OFFICINE DI SAVIGLIANO
Direzione Via Venti Settembre, 40 - TORINO

Ferrovie portatili.

☆ ☆ **Società Nazionale delle** ☆ ☆
OFFICINE DI SAVIGLIANO
Direzione Via Venti Settembre, 40 - TORINO

Poutrelles in acciaio

BAER ALBERTO, c. Re Umberto 17. Vedi *Annunzi speciali*, pag. 1-2-3-4.

Miniere.

Vedi nella rubrica **Istituzioni e Soc. Commerciali** i componenti le *Amministrazioni*.

Compagnia di rami e zolfi di Pinerolo, via S. Massimo 40.
Monteponi (Società delle), v. Alfieri 15.
Montepromina (Società delle), p. S. Carlo 2.
Miniere d'Oro (Società delle), Nasi di Cossombrato bar. G. A., v. Mazzini 38.
Sclopis e C., *miniere di piriti di ferro e rame*, v. Aosta 29-31.
Società Mineraria Italiana, v. Bogino 23.

Oggetti casalinghi.

AYMONINO cav. uff. ALESSANDRO, *pasta excelsior per pulire i metalli*, via Roma 4.
Bosio Gio., v. S. Quintino 25.
Bosio G. Luigi, c. Siccardi 37.
Bosisio Gregorio, v. Garibaldi 33.
Caudano G. e C., p. Carlo Felice 10.
Delzanno Damaso, succes. Bellis, corso Vinzaglio 29.
Faraut L. e Comp., *in legno*, v. S. Teresa gall Geisser già Natta.
Frache Arturo, v. Palazzo di Città 13 c. Vitt. Em II, 63.
Franco Michele, v. Carlo Alberto 42-4
GOFFI EUGENIO fu GIUS., v. Santa Teresa rimpetto al 19 e v. Genova 2
Manfredi Carlo, (G. Moglia, successore v. Finanze 3 e 5.
Monti G., succ. Morlach E., p. S. Carlo
Reta Guido, c. Vitt. Em. II, 67.
Rubiola Maria, succ. Casalotto, v. Corte d'Appello 7.
SIGISMUND CARLO, v. Venti Sett.

Scale aeree.

Società scale aeree metalliche Viarengo, via Pietro Micca 15.
Società Italiana Scale aeree. Vedi *Annunzi speciali*, pag. 45.

Mobili in legno e ferro per caffè e giardini.

BENEDETTO e C., v. Cernaia 3 angolo v. Stampatori.
Binetti F. A., v. Ormea 29 e Orto Botanico 22
Brizio Lorenzo (Ditta), c. Re Umberto 3

Corso Re Umberto, 27
CAPELLO ANGELO
Letti, sofà in ferro d'ogni genere, tavoli e sedie per giardini e caffè

Carbone Lorenzo e figlio, v. Ospedale 3. *fabbr.* v. Buniva 7.
Didero Enrico, *in legno rustico*, v. Madama Cristina 55.
Manifattura Soave, v. Urbano Rattazzi
Porino Angelo, c. Vitt. Em. II, 71, *fabbrica* c. Vitt. Em. II, 104.
Rezzonico E., v. Bava 19.
VARETTO LUIGI, *mobili d'ogni genere, specialità in lavori rustici ed in vimini*, v. della Consolata 5.

Carrozzelle in ferro.

Bruna Gius., v. S. Donato 45.
DE-MARIA cav. GIUS., v. Garibaldi 6 *fabbrica* v. Rossini 12.
Porino Angelo, *fabbrica* corso Vittorio Em. II, 104, *deposito* c. Vitt. Em. II, 7
Soave Gius. (Ditta), v. Urbano Rattazzi

Zincatura del ferro.

Baer Alberto, *secchielli di ferro zincato*, c. Re Umberto 17. V. *Annunzi speciali*, pag. 1-2-3-4.
Falco A., c. S. Maurizio 65, ang. v. Baro
Rossi e Fenolio, *secchielli di ferro zincato*, v. Artisti 35.

Lime.

AGOSTINI e FRANCESCHI, *deposito lime Proutat*, v. Roma 20-22. V. *Annunzi spec. 3ª pag. appena aperta la Guida.*
Baer Alberto, *deposito*, c. Re Umberto 17. Vedi *Annunzi speciali*, pag. 1-2-3-4.
Baravalle E., ing., v. Venti Sett. 58.
Barberis Giacomo, Madonna di Campagna.
Bellino Gio., *tagliatore*, c. Reg. Margh. 100.
Bracalotti cav. Pietro, *fabbr.* in Grugliasco.
Bruno B., Madonna di Campagna 249.
Frache Arturo, via Palazzo di Città 13 e corso Vitt. Em. II, 63.
Lavarenti Carlo (figli di), *fabbr.* v. Cottolengo isolato 53, vicino al Martinetto.
Lavi I. di S., *deposito*, v. Artisti 31.
Maniggio C. e C., v. Gaudenzio Ferrari 7.
Mongenet R. e Martina, p. S. Giovanni, c. Quattro Marzo 1.
Peggè Francesco, v. Maria Vittoria 26.
Pastori Franc, *ufficio* v. Passalacqua 10, *fabbrica* in Rivoli.
Pastori cav. Giov., *fabbr.* presso Rivoli e Avigliana, *ufficio* v. Finanze 13.
Simonetta Vincenzo, v. Drovetti 25.
Società *cooperativa dei lavoranti in lime*, v. Ponte Mosca 14-16.
Tedros Annibale, *rapp.*, v. S. Anselmo 28.

Funi metalliche.

Baravalle E., ing., v. Venti Sett. 58.
Bernara Gio. e C., v. Garibaldi 43.
Grimaglia P. e C., v. S. Pietro in Vincoli 15.
Sternimann e Gullino, p. Solferino 16.
Tedeschi ing. V. e C.ª, barr. di Milano, v. Monte Bianco. V. *Ann. speciali*, p. 28.
Varvelli ing. G. M., v. Berthollet 13.

Tele e reti metalliche.

Baravalle E., ing., v. Venti Sett. 58.
Bernara Gio. e C., v. Garibaldi 43.
Cocello M., piazza barriera di Nizza.
Morello coniugi, v. Chivasso 18.
Rocca Edoardo, v. Cernaia 6.
Rückler Enrico, c. Palestro 8.

Tubi di acciaio.

BAER ALBERTO, c. Re Umberto 17. V. *Annunzi speciali*, pag. 1-2-3-4.
Baldusso Ernesto, v. Pietro Micca 9 e Madama Cristina 6.

BENDER e MARTINY
Via Pietro Micca, 5
Via Monte di Pietà, 8-10
Deposito di tubi acciaio Mannesmann e Weldless per la fabbricaz. di velocipedi.

Marengo Pietro e C., vie Assietta 9 e Mercanti 14.
Müller Franc., v. S Franc da Paola 6. V. *Annunzio speciale, retro-coperta.*

Tubi di ferro con vite e manicotto.

BAER ALBERTO (*qualità estera*), corso Re Umberto. 17. Vedi *Annunzi speciali* pag. 1, 2, 3, 4.

Tubi di ottone.

AGOSTINI e FRANCESCHI
Via Roma, 20-22 — Telefono N. 207
Tubi ottone lisci e ornati

Baer Alberto, c. Re Umberto 17. V. *Annunzi spec.*, pag. 1-2-3-4.
Marengo Pietro e C., vie Assietta 9 e Mercanti 14.
Nasi frat., succ. Scotti e C., v. Arsenale 14.

Tubi e lamiere di piombo.

Baer Alb., c. Re Umberto 17. V. *Annunzi speciali*, pag. 1-2-3-4.
Foggi Alessandro e C., v. Nizza 31.
Marengo Pietro e C., vie Assietta 9 e Mercanti 14.
Nasi frat., succ. Scotti e C., v. Arsenale 14.
Penotti Giovanni, v. Lagrange 24. Vedi *Annunzi spec.*, p. 29.
Rayneri e Comp., v. Arsenale 39 e corso Reg. Margherita 174.
Resegotti Lorenzo, v. Ponte Mosca 57.
Tedeschi ing. V. e C., barr. di Milano, v. Monte Bianco. V. *Ann. speciali*, p. 28.

Tubi di rame.

Baer Alb., c. Re Umberto 17. V. *Annunzi speciali*, pag. 1-2-3-4.
Baravalle E., ing., v. Venti Sett. 58.
Gabanna Gio. e Batt. fratelli, v. Bava 19.
Gabanna Gius., *fabbrica*, v. Massena 70.
Nasi frat., succ. Scotti e C., v. Arsenale 14.
Penotti Gio., succ., v. Lagrange 24. Vedi *Annunzi spec.*, pag. 29.

Tubi e lastre di stagno.

Baer Alberto, c. Re Umberto 17. Vedi *Annunzi speciali*, pag. 1-2-3-4.
De Stefani Sisto e C., vie Mercanti 14, Assietta 9 e Legnano 9.
Gabanna Gius., v. Massena 70.
Penotti Gio., succ., v. Lagrange 24. Vedi *Annunzi speciali*, pag. 29.

Tubi gomma.

Baldusso Ernesto, via Pietro Micca 9 e v. Madama Cristina 6.
Barbero Enrico e C., v. Urbano Rattazzi 5. Vedi *Annunzi speciali*, pag. 6.
Rota cav. P. G. (Instituto), p. Carlo Felice 7-9, p. Lagrange 2 e v. Lagrange 40, *Telefono* n. 284.

Tubi canapa (*Fabbricanti*).

BENDER & MARTINY
Via Pietro Micca, 5
Via Monte di Pietà, 8-10
Tessitura speciale di tubi in primissima canapa Italiana. - Tubi canapa speciali, garantiti a fortissime pressioni, per pompe a vapore. - Tubi canapa per pompe da incendio ed inaffiamento.

FERRERO MICCA
Stabilimenti Torino e Lombriasco
Sede **via Tarino, 23** - Torino
Vedi **Catalogo** *a pag. 7 Annunzi speciali*

Tubi e canali lamiera zincata (*Fabbricanti*).

Baer Alberto, c. Re Umberto 17. V. *Annunzi speciali*, pag. 1-2-3-4.
Marengo Pietro e C., vie Mercanti 14, Assietta 9.
Nasi frat., succ. Scotti e C., v. Arsenale 14.

Tubazioni in ferro e accessori.

BAER ALBERTO, c. Re Umberto 17. V. *Annunzi speciali*, pag. 1-2-3-4.

Raccordi ed accessori per tubi di ferro.

BAER ALBERTO, c. Re Umberto 17. V. *Annunzi spec.*, pag. 1-2-3-4.

Pozzi tubolari in ferro.

PENOTTI GIO., v. Lagrange 24. V. *Annunzi speciali*, pag. 29.

Rubinetti e valvole in ghisa, ottone e bronzo.

BAER ALBERTO, c. Re Umberto 17. V. *Annunzi speciali*, pag. 1-2-3-4.
Negretti ing. Luigi, v. Mercanti 18. Vedi *Annunzi speciali*, pag. 41.

Apparecchi sanitari (*Latrine*).

Ballada Francesco, c. Firenze 17.
Baravalle E., ing., v. Venti Settembre 58.
Negri Enrico, v. Lagrange 40.
MATOSSI ANDREA, c. Brescia 9-11, v. Aosta 14 e Alessandria 11, c. p., *negozio* v. Pietro Micca 12.
PENOTTI GIO., v. Lagrange 24. Vedi *Annunzi speciali*, pag. 29.
Rastelli A. e C., ing., v. Belvedere 4.
Resegotti Lorenzo, v. Ponte Mosca 57.
Resegotti Lor. fu Gius., v. Pietro Micca 20.
Rossi e Fenolio, v. Artisti 35.
Sartoris Gio., v. Nizza 11.
Società Italo-Inglese d'Apparecchi d'Igiene, Gustavus C. A. Sanceau, direttore, via S. Dalmazzo 15.

Apparecchi per la disinfezione.

ANDREA MATOSSI Corso Brescia, 9-11 (casa propria)
Negozio: **Angolo Vie Pietro Micca e Mercanti**
Fornit. del R. Gov. per le Stufe disinfett. sist. Schaeffer-Walker. Catal. a richiesta.

Müller Franc., v. S. Franc. da Paola 6
Vedi *Annunzio speciale, retro-coperta*

Ing. A. RASTELLI e C. Studio Tecnico *Via Belvedere, 4*
Materiale di difesa contro la propagazione delle malattie infettive proprio e della Casa GENESTE HERCHER e C. - *Parigi.*

Bagni e Apparecchi igienici.

Scaldabagni
Scaldini per Toilette
"ANDRÉ,,
Deposito **AGOSTINI e FRANCESCHI**
Via Roma, 20-22 - Telefono N. 207.

Baldusso Ernesto, via Pietro Micca 9 e v. Madama Cristina 6.
Ballada Franc., c. Firenze 17.
Gaensler, Bedarida e C., strada Circonvallazione di Lanzo. V. *Annunzi spec.*, p. ...

Andrea Matossi
Corso Brescia, 9-11 (casa propria)
NEGOZIO:
Angolo Vie Pietro Micca e Mercanti
Fabbrica Speciale Apparecchi igienici — Impianti di Bagni

Via Lagrange, 24
PENOTTI Giovanni
IMPIANTI COMPLETI
per Stabilimenti Idroterapici
Costruttore di Apparecchi speciali per la miscela graduata delle acque ed ogni altro articolo inerente all'IDROTERAPIA coi più recenti perfezionamenti. - Progetti e preventivi a richiesta. — Via Lagrange, 24.
Vedi *Annunzi speciali.*

Resegotti Lorenzo, v. Ponte Mosca 57.
Resegotti Lorenzo fu Giuseppe, v. Pietro Micca 20.

SIGISMUND CARLO, v. Venti Sett. ...
Società Italo-Inglese d'Apparecchi d'Igie...
Gustavus C. A. Sanceau, direttore, via S. Dalmazzo 15.

Sifoni per acque gazose (*Fabbr.*).

...cchi Augusto, c. Reg. Margherita 156.

Sterilizzatori per l'acqua.

...OSTINI e FRANCESCHI, via ...oma 20-22, *Telefono* n. 207. V. *Annunzi speciali* 3ª *pag. appena aperta la Guida.*

Piombini per imballaggio.

...avoglia Gius., v. Bogino 33.
...engo Pietro e C., vie Assietta 9 e Mercanti 14.
...ranta Serafino, v. Pio Quinto 18.
...iani P., v. Lagrange 25.

...attonieri, Fontanieri e Gasisti.

...quadro Paolo, v. Passalacqua 4.
...stini e Franceschi, v. Roma 20. Vedi *Annunzi spec.* 3ª *pagina appena aperta Guida.*
...ssio, v. S. Donato 84.
...egra Gius., v. Stampatori 6.
...lore e Graglia, v. Maria Vittoria 27. Vedi *Annunzi spec.*, pag. 20.
... Alb., c Re Umberto 17. V. *Annunzi speciali*, pag. 1-2-3-4.
...dusso Ernesto, via Pietro Micca 9 e ... Madama Cristina 6.
...lo Lorenzo, v. Fiocchetto 1.
...rbero Lorenzo, v. Saluzzo 53
...stia G., v. Goito 9
...ramo Gio., succ. Nicola, c. Vitt. Em. 38.
...colini Gius., v. Berthollet 9.
...tone e Barbero, v. Alfieri 12.
...ggio e Albano, v. Botero 23.
...ggio Costanzo, v. Bertola 30.
...otti Gio., v. Silvio Pellico 18.
...sio Gio., v. S. Quintino 25.
...sio G. Luigi, c. Siccardi 37.
...sio Gregorio, v. Garibaldi 33.
...o Alfredo, v. Stampatori 12.
...cchi Gius., v. Bonafous 8.
...cchi Natale e C., p. Vitt. Em. I, 11.
...chi Pietro, v. S. Chiara 54.
...ra Oreste, v. Barbaroux 37.
...glio Giacinto, v. della Rocca 2.
...chini Pietro, p. Em. Filib., rimp. all0
...ara G., Barriera Nizza 185.
...ando Vacchina, c. Reg. Margherita 164.
...sopra Pietro, v. Carrozzai 6.
...notti Edoardo, v. Mazzini 8.
...llini Pietro, v. Saluzzo 32.
...a Pietro, v. Bertola 33.
...tti Gius., v. Garibaldi 9.
...bert Ugo, v. Consolata 15, *fabbrica* ... Cottolengo 148.
...ni fratelli, succ. Penotti, v. Bertola 11.
...mbero Pietro, v. S. Tommaso 27.
...pagnia Continent. già Brunt, *fornit. per ...sisti, rappr.* Ferrario Carlo, v. Roma 27.
...i Luigi, strada di Lanzo 50.
Contini Pietro, v. S. Tommaso 9.
Coppo Gio, (Ditta), v. Nizza 23.
Daghetto e C., v. Mazzini 39.
Defabiani (Ditta), v. Ospedale 10.
Del Caldo e C. succ. Zaninetti, v. San Massimo 11.
Delmet Eligio, v. Giulio 20.
Delsignore Giov., v. Princ. Tommaso 11.
Demarta e Gallese, v. S. Chiara 3.
Denicola Carlo, v. Bertola 6.
Denicola e Gilodi, v. Pio Quinto 4.
Depaoli, v. Bellezia 7.
Diale Sebastiano, v. Viotti 5.
Ducato Carlo, v. S. Secondo 42.

Federico Ducato Forniture per Gazisti ed Elettricisti
Fabbriche di Cucine
ed Apparecchi di illuminaz. in genere
Via Venti Settembre, 76 — Telefono 222

Fantini Gio., v. Cernaia 30.
Ferraris Carlo, v. Giannone 3.
Ferrero Gius., c. Duca di Genova 11.
Ferrero Michele, v. Bava 1.
Franceschini Gio., v. Gazometro 10.
Franzinetti Luigi, p. S. Carlo 1.
Galoppini Gius., c. Emilia 9.
Gastaldi-Brac D., v Marco Polo 7.
Gerini Luigi, v. della Zecca 47.
Ghiglieno Carlo, v. Chivasso 12.
Gilodi G., v. Borgo Dora 12.
Gioria Ernesto, p Statuto 15.
Giovanetti Gottardo, v. Porta Palatina 6.
Girò Celestino, v. Venti Settembre 10.
Girò G. B., via del Carmine 4.
Giuppone Gio. succ. Baldusso, v. Bertola 17.
Godio Angelo (Ditta), v. S. Domenico 7.
Goddio Gio., c. Re Umberto 7.
Goddio Gius. (Ditta), v. Maria Vittoria 6.
Grisoni Pietro (Ditta), v. S. Teresa 0 e c. Siccardi 55.
Grosa M., c. S. Maurizio 69.
Guenzi coniugi, c Vitt. Em. II, oltre Po, 1.
Guglielmi E., c. Princ. Oddone 27.
Guglielmi Fedele, v. Saluzzo 48.
Joretti Maurizio, v. Baretti 18.
Jorietti Costantino, p. Vitt. Em. I, 7.
Lanfranchini Ern., v. Zecca 23 e Rossini 6.
Lioni G., v. S. Secondo 28.
Maccagno V., v. Montebello 11.
Maino Luigi, v. delle Rosine 4.
Manello Aless., v. S. Chiara 20.
Manini Lazzaro, v. Arcivescovado 1
Margarini Ant., v. Goffredo Mameli 2 e Barbaroux 5.
Medana Fort (ved. di), v. Andrea Doria 2.
Miglini Gio., v. Saluzzo 16.
Milanolo Pietro, v. Ponte Mosca 23 *bis*.
Mirone P., v. San Donato 43.
Mo e Costabella Gius., v. Mad. Cristina 21.
Mo Gius., v. Torquato Tasso 9.
Mo Giacomo, v. della Rocca 16.
Mognetti Angelo, v. Melchior Gioia 6.
Mongini Carlo, v. Bogino 8.
Mongini Vinc., v. Po 40.

Morino Gius., v. Nizza 105.
Mortarotti G., v. Cibrario 40.
Mortarotti Lorenzo, v. Ponte Mosca 3-16.
Mortarotti Michele, v. S. Chiara 16.
Nasi fratelli, via Arsenale 14.
Navone Massimo, v. S. Massimo 28.
Negretti Francesco, v. Garibaldi 44.
Negri Enrico, v. Lagrange 40.
Negri Pietro, c. Valentino 25.
Negro Pietro, *fabbr. ornati in latta*, via S. Chiara 61.
Nicolini G. B., c. Vitt. Em. II, 29.
Oddone Agostino, v. S. Donato 4 *bis*.
Oricco Alessandro, v. Valperga Caluso 17.
Ottina Gio., stradale di Casale 225.
Ottino, v. Princ. Amedeo 30.
Ottino Giacinto (Ditta), angolo vie Pallamaglio 30 e Ormea 56.
Ottolini Luigi, v. Baretti 13.
Pagliero Ant., v. S. Franc. da Paola 29.
Penotti Gio., v. Lagrange 24. V. *Annunzi spec.*, pag. 29.
Peracini Andrea, v. Mazzini 24.
Perrero Domenico, c. S. Martino 7.
Piana Andrea, v. Garibaldi 40.
Pilone Carlo, c. Vitt. Em. II, 68.
Ragozzi fratelli, v. S. Tommaso 26.
Rainelli Gio., v. Nizza 113.
Rasario Pietro, v. Cavour 7.
Rasario Raimondo, v. Garibaldi 49.
Ravelli Carlo, v. Cernaia 16 e Mazzini 44.
Ravelli ved., v. Genova 3.
Ravelli Pietro, v. dei Fiori 4.
Regis Pietro, v. Basilica 8.
Resegotti Lorenzo, via Ponte Mosca 57.
Resegotti Lorenzo fu Giuseppe, v. Pietro Micca 20.
Rivaira Giov., v. Princ. Tommaso 18.
Rocchietti Gius., c. Vitt. Em. II, 5.
Rotti Antonio, v. Duchessa Jolanda 5.
Rovarino Bernardo, v. S. Domenico 34.
Sala Carlo, v. S. Donato 12.
Sala Tranquillo, v. S. Donato 24.
Sardo Benedetto, v. Rossini 14.
Sartorio Ant., v. S. Franc. da Paola 27.
Sartorio Battista, v. Gioberti 49.
Sartorio Carlo, v. Volta 1.
Sartorio Gio. di Serafino, v. Nizza 11.
Sartorio Gio. e figlio, v. Bellezia 19.
Sartorio S., v. Saluzzo 12.
Scolari Grazioso, v. S. Domenico 2.
Siry, Lizars e C., rappr. Nasi frat., via Arsenale 14.
Strola Gio, v. Vanchiglia 16.
Tabozzi Gio., succ. Leonardi, v. Venti Sett. 4
Tabozzi Innocenzo, v. Barbaroux 16.
Terrini frat., v. Assietta 4.
Tognotti Isidoro, c. Duca di Genova 6.
Tomatis Stefano, v. Lagrange 16.
Tonetti Felice, c. Princ. Oddone 77.
Tosalli Carlo, v. Galliari 23.
Tosalli Fortunato, c. Palestro 20.
Tosalli Luigi, p. Statuto 16.
Vallerano Tommaso, v. S. Franc. Paola 4
Velatta Luigi, c. Regina Margherita 129.
Vercelli Gio., c. Raffaello 1.
Verna Alfredo, v. Ponte Mosca 53.
Zenone Gius., v. S. Giulia 25.
Zolla e Comp., v. S. Secondo 62.
Zucchero Gio., v. Carlo Alberto 19.

Apparecchi per il gas e luce elettrica (*Fabbriche*).

AGOSTINI e FRANCESCHI, vi
Roma 20-22, *Telefono* n. 207. V. *Annun*
spec. 3ª *pag. appena aperta la Guida*
Guidetti Ferruccio e C., *spec. vetrerie pe*
illuminazioni, riflettori, ecc., c. Vittori
Em. II, 34.
Negretti ing. Luigi, v. Mercanti 18. Ve
Annunzi speciali, pag. 41.

Illuminazione per feste.

Chiabotti Carlo, c. Vitt. Em. II, oltre P
Giordana V., v. Nizza 113 e Stampator
ang. p. Venezia.
Ottino Giacinto (Ditta), angolo vie Pal
lamaglio 30 e Ormea 56.
Società Anon. Piem. di Elettr., v. Bogino 9

Esposizione perman. di macchine e forniture per macchine.

ANSALDI MICHELE e C., via Vent
Settembre 12.

Macchine (*Depositi*).

ANSALDI MICHELE e C., via Ven
Settembre 12.
Baer Alb., c. Re Umberto 17. V. *Annunz*
speciali, pag. 1-2-3-4.
Boccardo e Oliaro, c. Oporto 37.
Holtmann Junior Roberto, c. Oporto 51
Lavini e Rampone, via Cernaia 4.
Mattarelli P., v. Gazometro 10.
Meyer Karl e C., c. S. Martino 2. Ved
Annunzi speciali, pag. 73.
Rossi e Segre, c. Valentino 16.
Zanelli Luigi (Ditta) di Mazzoli Angelo
strada di Francia 62-64-66. V. *Annunz*
speciali, pag. 24.

Macchine.

American Engineer e C., rapp., v. Carlo Alberto 12.

AYMONINO Cav. ALESSANDRO Via Roma. Num. 4
Esclusiva Rappresentanza pel PIEMONTE
dei Motori a gas „OTTO"

ANSALDI MICHELE e C., ang. c. Vercelli e v. Cuneo, e v. Venti Sett. 12.
Baravalle ing. Edoardo, v. Venti Sett. 58
Callegari Aldo, *rappr.*, v. Cagliari 4.
Elter Giulio, c. Vitt. Em. II, 76.

Ing. Adamo Levi
Galleria Nazionale, Torino
Progetti completi per forniture fabbriche di Ghiaccio, Impianti frigoriferi refrigeranti di locali pubblici e privati.

G. PISTONO
17 - VIA PIETRO MICCA - 17
Motrici e Caldaie a Vapore FRANCO TOSI Legnano

Rossi e Segre, c. Valentino 16.
Società Elettrotecnica Italiana, v. Principi d'Acaja 60. Vedi *Annunzi spec.* 2ª *pag. appena aperta la Guida.*

SOCIETÀ
Termotecnica e Meccanica
già Lod. TARIZZO e C.
Capitale Soc. L. 500.000 - Emesso 700.000 - Versato 433.480
per la Costruzione MACCHINE UTENSILI MACCHINE TERMICHE e FRIGORIFERE
DIREZIONE ED AMMINISTRAZIONE
Corso Regina Margherita, 153, Torino
Stabilimenti: Torino e Favria Canavese

Callegari Luigi (Ditta) di Mazzoli Ang., strada Francia 62-64. V. *Annunzi spec.*, p. 24.

Macchine Agricole.

Alberito ing. e C., c. Vercelli 80.
ANSALDI MICHELE e C., via Venti Settembre 12.
Baravalle E., ing., v. Venti Sett. 58.
BARBERO ENRICO e C., via Urbano Rattazzi 5. V. *Annunzi speciali*, p. 6.
Bianchetta frat., *pigiatoi da uva*, c. Regina Margherita 119.
Bianchetta Ant., *pigiatoi uva*, corso del Valentino 6.
Bianchetta Mich., *pigiatoi uva*, v. Genova 2.
Bosia ing. E. e C., v. Nizza 26.
Callegari Aldo, *rappr.*, v. Cagliari 4.
Castelle L., v. Artisti 19 e Buniva 6. Vedi *Annunzi speciali*, pag. 37.

FERRERO MICCA
Stabilimenti TORINO e LOMBRIASCO
Vendite via Tarino, 23 - Torino
Vedi Catalogo a pag. 7, Annunzi speciali

Fracchia Arturo, v. Palazzo di Città 13 e c. Vitt. Em. II, 63.
Gheron P., v. Carlo Alberto 16.
Lavini e Rampone, v. Cernaia 4.
Rossi Dante, c. Raffaello 13. V. *Annunzi speciali*, pag. 56.
Rossi Mazzucchelli, ing., v. Pietro Micca 9.
Bernardini e C., c. Valentino 22.
Rignon Oscar, *rappr. la Casa Ruston, Proctor e C.*, v. Nizza 115. V. *Annunzi speciali*, pag. 33.
RIVA G. e TINIVELLA, *Locomobili e Trebbiatrici Marshall*, p. Nizza 81.
Rossi e Segre, c. Valentino 16.
STABILIMENTO MURE, *Macchine agricole, vinicole e olearie*, v. Fiori 23-25.
TINIVELLA PAOLO, v. Nizza 71, *deposito* v. Bidone 5 *bis*.
Zanelli Luigi (Ditta) di Mazzoli Angelo, strada di Francia 62-64-66. V. *Annunzi speciali*, pag. 24.

Macchine da Mulini.

Alfredo ZOPFI e C.
Filiale in Torino
Ufficio
Ing. ADAMO LEVI
Galleria Nazionale, Torino
Monza

Articoli tecnici.

BAER ALBERTO, c. Re Umberto 17. Vedi *Annunzi speciali*, pag. 1-2-3-4.
Callegari Aldo, v. Cagliari 4.
Negretti ing. Luigi, v. Mercanti 18. Vedi *Annunzi speciali*, pag. 41.
Meyer Karl e C., c. S. Martino 2.

Macchine da cucire.

Arnoldi Gaetano, v. Garibaldi 18.
Bellone Carlo, v. Giulio 12.
Bocco Italico e C., c. Vitt. Em. II, 24.
Capello Pietro, v. Montebello 21. Vedi *Annunzi speciali*, pag. 18.
Comberti A. e Comp., v. Lagrange 7.
Compagnia Fabbricante «Singer», via Roma 29.
Diaco A. Teodoro, gall. Umberto I.
Ferretti A., v. Gioberti 27.
Forte Gio., v. S. Secondo 12.
Gaj Lor., v. S. Domenico 9.
Giacone G., gall. Geisser.
Gindro Gio., v. S. Donato 5.
Gindro Lor., v. Ponte Mosca 1.
Giustetti e Fava succ. Bracco, v. S. Teresa 12.
Goria Ant., v. Accad. Albertina 27.
Grosso Gius., v. Roma 27, p. 1.
Guelfi Telmo, p. Statuto 11-13.
Maneglia Paolo, v. Barolo 7.
Mestrallet Luigi, p. Carlo Felice 8 e corso Re Umberto 30.
Roncaglia Gius., v. Venti Sett. 19.
Ruata Secondo, v. S. Tommaso 6.
Tersaroglio Gius., *vendita a rate mensili, riparazioni, prezzi modici*, v. Berthollet 20.
Tiranti, v. Genova 19.
Tiranti Lodovico, v. Princ. Tommaso 11.
Tofanin Giacomo, v. Venti Sett. 69.

Macchine da calze e maglie.

Ceva, Azzario & Valle
Via Ariosto, 5-7-9
Officina Meccanica - Costruzione e riparazione
MACCHINE per MAGLIERIE

Garbaccio A. e C., v. Montevecchio 19.
Guarnieri Carlo, ☎, v. Tiziano 57.
Rossi e Segre, v. c. Valentino 16.

Macchine per scrivere.

Baer Alberto, c. Re Umberto 17. Vedi *Annunzi speciali*, pag. 1, 2, 3, 4.
Baldusso Ernesto, *Deposito « The Yost »*, v. Pietro Micca 9 e Mad. Cristina 9.
Baravalle ing. E. *« Odells Type Write »*, v. Venti Settembre 58.
Cassano (Ditta). *Hartford*, via Pietro Micca 15.
Diatto Emilio, p. Gran Madre di Dio 12.
Rastelli ing. A. e C., *Deposito, della « Franklin »*, v. Belvedere 4.
Verona Cesare *« Remington »*, v. Carlo Alberto 20.

Registratori-Controllori di Cassa.

The National Cash Register Cy Ltd. Ambrosi G. A., *agente*, galleria Nazionale. Vedi *Annunzio spec. sulla retrocoperta.*

Forniture meccaniche tecnico-industrale.

AGOSTINI e FRANCESCHI, *rappresentanti e commissionari*, v. Roma 20-22. Vedi *Annunzio speciale 3ª pag. appena aperta la Guida.*
Aimerito ing. e C., c. Vercelli 80.
ANSALDI MICHELE e C., via Venti Settembre 12.
BAER ALBERTO, *misure di precis., utensili ed oliatori per macchine*, c. Re Umberto 17. Vedi *Annunzi speciali*, pag. 1-2-3-4.
Baravalle ing. E., v. Venti Settembre 58.
Becchis e C., v. Baretti 18.
Beltrami Pietro, v. Po 3.

BENDER e MARTINY. Guarnizioni per Caldaie a vapore - Cinghie cuoio, cotone - Pelo camello - Mastice caloritugo - Olii min. - Oliatori - Ingrassat. - Agraffes
Via Pietro Micca, 5 - Via Monte di Pietà, 8-10

Bernoulli Emanuel e Cabibi, p. S. Martino 7
Cervini e Locati, c. Vitt. Em. II, 86.
Dujany A., v. Bertola 68.

FERRERO MICCA *Stabilimenti* Torino e Lombriasco
Sede **via Torino, 23** - *Torino*
Vedi Catalogo a pag. 7, *Annunzi speciali*

GOFFI EUGENIO fu GIUS., v. Santa Teresa rimpetto 19 e Genova 21.
Goglio ing. G., *valvole di sicurezza per caldaie e locomotive*, v. S. Secondo 42 *bis*.
Koelliker Teodoro (Milano). V. *Annunzi spec. appena aperta la Guida.*
Koerting fratelli, v. Arcivescovado 1 *bis*.
Massarotti e Bianco, succ. Duroni, v. Carlo Alberto 21-23.

A. MASSONI e MORONI - Schio
Torino, Via Venti Settembre, 56
Cinghie di pelo di cammello per trasmissioni
GUERNIZIONI PER CARDE
di Filature da lana e da cotone
Diploma d'Onore, Torino 1898.

Meyer Karl e C., c. S. Martino 2. V. *Annunzi speciali*, pag. 73.
PISTONO G., *olii, grassi, cinghie, oliatori, guarnigioni ed isolanti per vapore*, via Pietro Micca 17.
Remy ing. Roland, success., c. Oporto 6.
Sinigaglia S. e C., v. Arcivescovado 1 B.
Stirnimann e Gullino, p. Solferino 1.
TINIVELLA PAOLO, v. Nizza 71. *Deposito* v. Bidone 5 *bis*.
Todros Annibale, v. S. Anselmo 28.
Torrielli Gius., v. Nizza 51.
Valabrega ing. Lichtenberger Jean, galleria Nazionale e v. Arcivescovado 1 *bis*.

Forniture per filature da lana e cotone.

A. MASSONI e MORONI - Schio
TORINO, VIA VENTI SETTEMBRE, 56
Fabbrica di Guernizioni per Carde di Filature da lana e da cotone
Diploma d'Onore, Torino 1898.

Tessitura (*Attrezzi per*).

Bernero Stefano, *navette*, c. Vinzaglio 17. Vedi *Annunzi spec.*, pag. 49.
Rossi e De-Gaspari, *attrezzi per telai*, via Tiziano 34.
Verna Alfredo, *spole in latta*, v. Ponte Mosca 53.

Oliatori ed ingrassatori.

BAER ALBERTO, c. Re Umberto 17. V. *Annunzi speciali*, pag. 1-2-3-4.
BENDER e MARTINY, vie Pietro Micca 5 e Monte Pietà 8-10
Dujany A., v. Bertola 68.
Massarotti e Bianco, succ. Duroni, v. Carlo Alberto 21-23.
Pagge Franc., v. Maria Vittoria 26.
Scaglione Gius, Lorenzo, p. Carlo Felice 1.
Treves G. e M. frat., v. Po 43.

Battelli a motore.

Federman ing. D., v. S. Secondo 23.

Motori a petrolio e petrolina.

CARRERA LUIGI, *fabbrica*, v. Santa Chiara 68.
Federman ing. D., v. S. Secondo 23.

Motori a Gas.

ANSALDI MICHELE e C., via Venti Settembre 12.

AYMONINO Cav. ALESSANDRO
4 — Via Roma — 4,
Esclusiva Rappresentanza pel Piemonte dei **MOTORI A GAS „OTTO"**

Baravalle E., ing., v. Venti Settembre 58.

CARRERA Luigi e C.
Fabbricanti

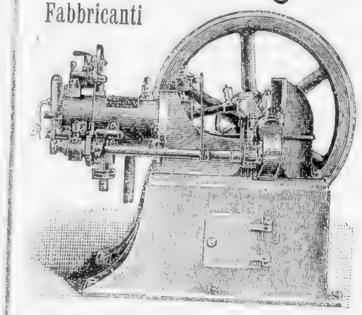

Via Santa Chiara, 68.

Cav. Ing. F. DAVIS
Galleria Natta, 3. — Motore Simplex per impianti a gas povero (Buire Lencauchez)
Locomobili a Petrolio.

Federman ing. D., v. S. Secondo 23.
Fiata fratelli e Comp., v. Guastalla 5.
Fratis e Marengo, *gaz idrogeno*, c. Vittorio Eman. II, 96.
Rossi e Segre, c. Valentino 16.

Meccanici.

Assa e Favero, v. Campana 2 *bis*.
Avemano G., gall. Subalpina.

ANSALDI Michele e C.
Corso Vercelli ang. via Cuneo
Esposizione Permanente
Via Venti Settembre, 12
Macchine-Utensili
Motori a Gas

Assauto Camillo, succ. Solaro Bartolomeo, via Moncalieri 52 (Rubatto).
Ballada Franc., c. Firenze 17.
Ballada e C., c. S. Maurizio 27.
Barbaro e Zambon, v. Montebello 9.
Bardessono Franc., v. Cuorgnè 7.
Beccaria Attilio, v. Fossata 19, barr. Milano
Beghelli Filippo, v. Gioberti 64.
Berardi Giacomo, v. Ariosto 3.
Bertotti Maurizio, *fabbr. forme da paste.* strada di Lanzo 48
Bocca Gius., *fabbr. pettini e lisse in ferro per tessiture*, v. Priocca 22.
Bollito e C., success. Bollito e Torchio, c. S. Maurizio 33.
Borio fratelli, via Cottolengo, vicino alla Fucina delle canne.
Bosco frat., strada R. Parco 3.
Bovero Cesare, Barriera di Lanzo, strada di Circonvallazione 274, 5ª porta.
Bricca Giovanni, v. S. Anselmo 3.
Caprile L., v. Buniva e Artisti 19. Vedi *Annunzi spec.*, pag. 37.
Carpignano e Penna, c. Valentino 24.
Carrera L. e C., *motori a gas*, v. S. Chiara 68.
Casalegno e Lora, v. Pietro Micca 21.
Castello Prospero, v. Cibrario 50.
Cento Gio., v. Ormea 4.
Cerruti Eugenio, v. Mazzini 42.
Cerruti e Piumatti, v. Accad. Albert. 38.
Chiabotto Gio., v. Basilica 2.
Chiambretto L. T., c. Reg. Margh. 131.
Chirone frat., v. Napione 39.
Cortevesio Carlo, c. Reg. Margherita in fondo a sinistra, oltre la ferrovia.
Costa C. e Giraudo E., *modelli in legno*, c. Raffaello 11.
Cottino E., v. Cottolengo 150, *abitazione* v. S. Chiara 60.
Courtial Aug., v. Frejus 11 al Foro Boario.
Cravero Sebastiano e figlio, v. Cavour 17.
Croveri C., corso S. Maurizio 27.
Cucco Alessandro, v. Mad. Cristina 22.
Cuminetti Angelo, *fabb. mantici*, via Cottolengo 3.
Decarlini G. e figli, v. Goffredo Mameli 4.
Delpiano G., v. Pescatori 8.
Demaria cav. Giuseppe, v. Garibaldi 45, *laboratorio* v. Rossini 12.
Dubosc ing. Edmondo, v. Pr. d'Acaja 62.
Ellena Teobaldo, v. Cottolengo 120.
Ferrero e Craveri, c. Massimo d'Azeglio 74.
Ferretti Alfredo, v. Gioberti 27.
Fornara G. e Comp., v. Garibaldi 43.
Galantini Rizieri, v. Aosta 25. Vedi *Annunzi speciali*, pag. 17.
Galantini Simone, v. Aosta 14 angolo c. Brescia. Vedi *Annunzi spec.*, pag. 38.
Gellato F., v. Ilarione Petiti, vic. p. Nizza.
Ghio Attilio, c. Vitt. Em. II, 24.
Giachero e Luino, v. Deposito 11.
Giani cav. Gius. (Ditta), v. dei Fiori 27.
Gindro Gio., v. S. Donato 5.
Gindro Lorenzo, via Ponte Mosca 1.

Giolitti G. e C., c Principe Oddone 24.
Golzio Onessimo, v. S. Ottavio 27 e Balbo 6.
Goria frat., v. Verona 37 (strada R. Parco).
Granaglia P. e Comp., via S. Pietro in Vincoli, casa Martin.
Gribaldo Carlo, v. Barbaroux 33.
Grignani Luigi (eredi), Barriera S. Paolo, strada Monginevro 19.
Holtmann Junior Roberto, c. Oporto 51.
Lates A., v. Berthollet 10.
Lavini e Rampone, v. Cernaia 4.
Lora Carlo, v. Pallamaglio 1.
Losa e Campo, v. Priocca (p. Em. Filib.).
Lucco Luigi, p. Madonna degli Angeli 2.
Marca Emilio, v. Cottolengo 2.
Martina Gio. e figli, v. Buniva 23.
Marucchi Giacomo, *modelli in legno*, via S. Giulia 41.
Masera Antonio, strada Stupinigi 35, c. p.
Massarotti e Bianco succ. Duroni, v. Carlo Alberto 21-23.
Massia Bartol., *spec. circolari e rettilinee da maglierie*, v. Vanchiglia 14.
Mazzoli Angelo (Ditta Zanelli), stradale di Francia 62-64-66. V. *Ann. spec.*, p. 24.
Mesturino Gius., v. Bonzanigo 5.
Miroglio frat., v. Manzoni 2.
Mobiglia Lorenzo, v. Mad. Cristina 113.
NEBIOLO E COMP. (*Società in accomandita per azioni*), *fabbr. macchine per tipografia*, strada R. Parco ang. c. Firenze e Palermo.
Neirotti M. e C., *fabbr. telai per nastri e passamani*, c. Reg. Margherita 182.
Neirotti Tomm., c. Regina Margh. 149.
Olivero Franc., v. S. Donato 56.
Pastore Benedetto, *montacarichi, ascensori*, v. Maria Vitt. 23 e Parma, ponte Rossini.
Pastore ing. e Racca, v. Venti Settembre 15.
Pellegrino Bernardo, via S. Massimo 31.
Penotti Giovanni, v. Lagrange 24. Vedi *Annunzi spec.*, p. 29.
Perlo Mario, v. Princ. Amedeo 23.
Perro Vittorio, v. Carmine 3.
Piana Gio. (Ditta) di Guglielmo Piana, via del Carmine 26.
PISTONO G., *casse forti e forniture industriali, ufficio* v. Pietro Micca 17. *stabilimento* v. Bonzanigo 3.
Poesio Gius., corso Principe Oddone 19.
Porino Angelo, c. Vitt. Em. II, 71, *fabbrica* c. Vitt. Em. II, 104.
PRATA Frat. E COMP., v. Guastalla 5.
Racca Dante Gius., c. Raffaello 13. Vedi *Annunzi speciali*, pag. 56.
Racca Gabriele, c. Re Umberto 44.
Resegotti Lorenzo, v. Ponte Mosca 57.
Rigaldo G. B., c. Emilia 11.
Savant G. B., strada di Lanzo 40.
Schlaepfer e C., v. Cigna 1 rondò Valdocco.
Seghesio Ernesto, v. Nizza 35.
Seren-Rosso G. B. fu Michele, ☎, corso Firenze 17.
Serramoglia Priamo, barriera di Lanzo, strada di Circonvallazione 268.
Sichling Carlo, v. Valle S. Martino 3.
Sinigaglia S. e C., v. Arcivescovado 1 B.

☆ ☆ **Società Nazionale delle** ☆ ☆
OFFICINE DI SAVIGLIANO
Direzione Via Venti Settembre, 40 - TORINO

SOCIETÀ
Termotecnica e Meccanica
già Lod. TARIZZO e C.
Capitale Soc. 1.500.000 - Emesso 700.000 - Versato 433.4[illegible]
per la Costruzione **MACCHINE UTENSILI** e **MACCHINE TERMICHE** e **FRIGORIFERE**
DIREZIONE ED AMMINISTRAZIONE
Corso Regina Margherita, 153, Torino
Stabilimenti: Torino e Favria Canavese

Spuhn Federico ☎ e Comp., *stabil. per la fabbr. di recipienti brevettati per la conservazione e trasporto di esplosivi*, bar[illegible] di Lanzo 101, *abit.* c. Vitt. Em. II, 101.
STABILIMENTO MURE, *macc. agricole, vinicole e olearie*, v. dei Fiori 23-25.
Ternavasio Gius., v. Scuole 23 e Giulio 1.
Tronel Angelo, *carde per materassai*, v. a Balbo 14.
TURCO BERNARDO, *macchine per lavorazione metalli e legno*, vie Artisti 32 e Bava 19.
Way Luigi, v. Barolo 19.
ZANELLI LUIGI (Ditta) di MAZZOLI ANGELO, strada di Francia 62-64-66. Vedi *Annunzi speciali*, pag. 24.
Zanoni Eugenio, v. dei Mille 7.
Zoia G., c. Emilia 20.

Morsai.

Garronis Gius., v. S. Franc. da Paola 12.
Roda Felice, via Maria Vittoria 42.

Mantici e Canelli per saldatori

AGOSTINI e FRANCESCHI, *Becchi Bunsen, lampade e saldatori a benzina*, v. Roma 20-22. Vedi *Annunzi speciali* 3ª pag. appena aperta la Guida.

Armaiuoli.

Aimino Gio., via Po 22.
Bocca Cornelio, p. Castello 19.

G. B. BOERO Via Lagrange rimp. 25 ang. Via Cavour, Torino
FABBRICA ARMI DA FUOCO
Munizioni. - Articoli da caccia

Caudano G. e C., p. Carlo Felice 10.

[illegible]ssati Pietro, piazza S. Martino 3.
[illegible]alfrè F., v. Ormea 34.
[illegible]iacosa Luigi, v. Ospedale 10.
[illegible]arco Gio., c. S. Martino 1.
[illegible]azzocchi Luigi, p. Castello 18.
[illegible]artarotti Giacomo, v. Genova 26.
[illegible]anini Gius., v. Barbaroux 14.
[illegible]sa Carlo, v. Artisti 10.

Sigismondi Angelo
Via Madama Cristina, 5-7
Fabbrica Premiata di Armi Buffetterie ed accessori per caccia.

[illegible]buzio Catello, piazza S. Carlo 14.

Chirurgia
(strumenti e apparecchi).

[illegible]trami Pietro, v. Po 3.

BENDER & MARTINY
Via Pietro Micca, 5
Via Monte di Pietà, 8-10
Deposito di **Strumenti chirurgici** delle più accreditate fabbriche inglesi e tedesche.

[illegible]ggio Luigi, c. Regina Margherita 144.
[illegible]-MARIA Cav. GIUS., v. Garibaldi 45, *fabbrica* v. Rossini 12.
[illegible]assarotti e Bianco, succ. G. R. Duroni, v. Carlo Alberto 21-23.
[illegible]rino Angelo, corso Vitt. Em. II, 104.
[illegible]lando e C., vie Roma 27 e Milano 1.

Instituto ROTA
C. Carlo Felice 7-9 - Via Lagrange 40-42
Stabilimento con forza motrice per l'esclusiva fabbricazione degli strumenti chirurgici ed Apparecchi Ortopedici — Garanzia assoluta — Riparazioni — Affilatura — Nichelatura - *Telefono* n. 284.

[illegible]aglione G. L., p. Carlo Felice 1.
[illegible]anelli Gius., v. Mazzini 2.
[illegible]oli Ernesto, v. Goito 7.
[illegible]echi Pier Franc., v. Lagrange 31.

Arrotini Coltellinai, e ferri da taglio.

[illegible]zola Luigi, succ. Dorna, c. Vitt. Em. 45.
[illegible]berris Agost., v. Palazzo Città 12.
[illegible]olino Pietro, v. S. Donato 5.
[illegible] Gio., v. Po 10.
[illegible]oni cugini, v. Mazzini 15.
[illegible]pelli Ant., v. Silvio Pellico 14.
[illegible]riolo M. (ved. di), v. Garibaldi 36.
Caudano G. e C., p. Carlo Felice 10.

CHALMETTE ANTONIO
Fabbrica propria in S. Antonino di Susa
ARTICOLI SPECIALI per COLTELLINAI
Magazzini Via Quattro Marzo, 1-3. Torino

Costa Dom. (Ditta), v. Basilica 5.
Feraud Gio., v. dei Fiori 17.
Furno A., *fabbrica*, c. Casale 20 e via Monferrato 9.
Lombardi Gius., v. Moncalieri 31.
Maggiora Albino, v. Barbaroux 5.
Minacci Bl[illegible], via S. Tommaso 24.
Monteu Pietro, v. Garibaldi 53.
Paulon Gius., p. Carlo Felice rimp. al 9.
Peccolato Michele figlio, v. S. Domenico 7.
Piovano Gius., *fabbrica spec. stampe per decoupoir*, v. Buniva 13.
Reta Guido, c. Vitt. Em. II, 67.
Rota cav. P. G. (Instituto), p. Carlo Felice 7-9, p. Lagrange 2 e v. Lagrange 40. *Telefono* n. 284.
Sartoris Gius., *fabbr. coltelli*, al Martinetto.
Tarditi Alessandro, v. Cernaia 44.
Turigliatto P. e C., v. Palazzo Città 7.
Urietti Massimo, v. S. Secondo 28.
Valenti frat., v. Montebello 13.

Casse-forti.

Acquadro Giuseppe, *fabbrica*, c. Duca di Genova 12*bis*.
Acquadro Paolo, *fabbrica*, v. Gioberti 22.
Ansaldi Mich. e C., *fabb.*, v. Venti Sett. 12.
Giacone G., galleria Geisser.
Lavini e Rampone, v. Cernaia 4.
Müller Franc., v. S. Franc. da Paola 6. Vedi *Annunzio speciale, retro coperta.*

CASSE FORTI incombustibili
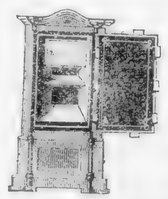
Premiata Fabbrica
G. Pistono
DEPOSITO
Via Pietro Micca, 17
FABBRICA
Via Bonzanigo, 3
e Via Balbis, 15

PREMIATA FABBRICA
DI
CASSE FORTI
incombustibili
coi migliori sistemi perfezionati
Cataloghi a richiesta
POESIO GIUSEPPE
Corso Princ. Oddone, 19 - TORINO

Ventilatori.

Baravalle E., ing., v. Venti Sett. 58.
Buscaglione cav. Giac., v. Monte Pietà 15.
Lavini e Rampone, v. Cernaia 4.

ANDREA MATOSSI
Corso Brescia, 9-11 (casa propria)
NEGOZIO:
Angolo Vie Pietro Micca e Mercanti
Ventilazione a pressione d'acqua, Umidimento dell'aria per Sale da Tessitura e Filatura, sistema brevettato, il più semplice ed il più diffuso tanto in Italia che all'Estero.

Porta G. B. e Comp., ang. vie Madama Cristina e Cellini 18.
Schlaepfer e C., v. Cigna 1.

Pneumatici.

Fabbrica di Prodotti di Gomma elastica ed Amianto
BENDER e MARTINY
Via Pietro Micca, 5 - Via Monte di Pietà, 8-10
TORINO
Pneumatici **GLORIA**
Grande Assortimento di Accessori e pezzi di costruz. per Velocip.

Pirelli e C., via Venti Settembre 45.
Tardy Carlo, c. Valentino 14.

Velocipedi (*Attrezzi per*).

Acconciamessa G. e C., *fabbr. di pneumatici*, v. della Rocca 12.
Allemano Felice, c. Palestro 2.
Aymonino cav. uff. Aless., v. Roma 4.
Baldusso Ernesto, v. Pietro Micca 9 e Mad. Cristina 6.
Beltrami Pietro, v Po 3.

Fabbrica di Prodotti di Gomma elastica ed Amianto
BENDER e MARTINY
Via Pietro Micca, 5 - Via Monte di Pieta, 8-10
TORINO
Pneumatici **GLORIA**
Grande Assortimento di Accessori e pezzi di costruz. per Velocip.

Capello Pietro, v. Montebello 21. Vedi *Annunzi speciali*, pag. 18.
Carello frat., v. Ospedale 40.
Ceva, Azzario e Valle, v. Ariosto 5.
Fabbre e Gagliardi, v. Maria Vitt. 22-2
Ferrero A. e C., *cerchi pneumatici*, vi Carlo Alberto 46.
Ostorero Vitt., v. Orto Botanico 26.
Picena G. C. fratelli, *pezzi di costruzion* v. Lagrange 41.
Pirelli e C., *accessori in gomma*, v. Ven Settembre 45.
Rossi e De Gaspari, v. Tiziano 34.
Rubiola Maria, v. Corte d'Appello 7.
Scaglione G. L., p. Carlo Felice 1.
Siletti Emilio, *cerchi pneumat.*, v. Cavour 1
TARDY CARLO, *cerchi pneumatici*, *cessori e pezzi di costruzione per velo pedi*, c. Valentino 14.
Torrielli Gius., v. Nizza 51.
Zani G., v. Venti Settembre 62.

Velocipedi
(*Locatori e Fabbricanti*).

Allemano Felice, c. Palestro 2.
Allemano G., galleria Subalpina.
Arnoldi Gaetano, v. Garibaldi 35.
Baldusso Ernesto, vie Pietro Micca 9 - Mad. Cristina 6.
Bellone Secondo, v. Valperga Caluso 1.

Fabbrica di Prodotti di Gomma elastica ed Amianto
BENDER e MARTINY
Via Pietro Micca, 5 - Via Monte di Pietà, 8-10
TORINO
Pneumatici **GLORIA**
Grande Assortimento di Accessori e pezzi di costruz. per Velocip.

Bocca Cornelio, p. Castello 19.
Bocco Italico e Comp., corso Vittor Emanuele II, 24.
Bolla Emilio, c. S. Maurizio 30.
Borelli e Schenone, v. Berthollet 8.
Bosco Gius., v. dei Mille 26.
Braiotti Franc., c. Cairoli 22.
Broglia Lorenzo e C., v. Napione 1.
Bursi Luigi, p S. Martino 5.
Capello Pietro, v. Montebello 21. Ved *Annunzi speciali*, pag. 18.
Carpignano e Penna, c. Valentino 21.
Casalegno C., v. Pietro Micca 21.

Fabbrica di **Automobili e Velocipedi**
CEIRANO GIOVANNI Corso Vitt. Em. Catalogo gra
Fornit. della Casa di S. A. R. il Duca d'Aos

Ceirano Matteo, c. Vitt. Em. II, 29.

Ceva Azzario e Valle
VELOCIPEDI Via Ariost 5-7-9.
• Magazzino materiali ed accessori.

12 - Corso Duca di Genova - 12
VITTORIO
LOI
CROIZAT
Rappresentanza esclusiva per l'Italia della bicicletta
Rambler
di GORMULLY e JEFFCRY, Chicago
Marca americana di primissimo ordine

TORINO Via Maria Vitt., 22-24 — MILANO Via Vittoria, 51
FIRENZE-ROMA-BOLOGNA
FABBRE e GAGLIARDI
Importazione
Esportazione
Ingrosso
Accessori per Velocipedi
Pezzi di Costruz. e di Ricambio

Ferraris Augusto, c. Valentino 3.
Ferreri Domen. e C., c. Re Umberto 21.
Gaidano Remigio, c. Regina Margh. 168.
Gaj Lorenzo, v. S. Domenico 9.
Galfrè F., v. Ormea 34.
Gallino Gius., ang. p. Bodoni e v. S. Franc. da Paola 36.
Giletti Alfredo, c. Duca Genova 12*bis*.
Giorda Gius., p. Paleocapa 2.
Grosso Giuseppe, v. Roma 27, p. 1.
Guelfi Telmo, p. Statuto 11-13.
Manfredi Carlo (G. Moglia, succ.), via Finanze 3.
Mestrallet Luigi, corso Re Umberto 30 e p. Carlo Felice 8.
Mesturino Gius., v. Bonzanigo 5
Mortarotti Giacomo, v. Genova 26.
Mpessi Franc., v. Goito 7.
Ostorero Vitt., v. Orto Botanico 26.
Ottolenghi Gius., v. Lagrange 19.
Parassolo Lorenzo, c. Duca di Genova 4.
Pastore Dom., v. Maria Vittoria 28.
Perona G. B., c. Re Umberto 56.
Pressenda e Isola, c. Vitt. Em. II, 32.
Quagliotti Carlo, c. Re Umberto 31.
Rezzonico F., *agente*, c. Re Umberto 19.
Rosso fratelli e G. Bazzani, c. Valentino 21.

ROSSO PIETRO
• Scuola ciclistica parco del Valentino (antico locale Scating-Ring) Deposito Biciclette
RAMBLER e PRINETTI STUCCHI

Rosselli ing. E., v. Nizza 29 e Baretti 2.
Solei frat., corso Cairoli 10-12.
Storero Luigi, c. del Valentino 37.

CARLO TARDY
Corso Valentino, 14
Biciclette EMPRESS
Accessori, Pezzi di Costruzione
Pneumatici

Tribuzio Catello, p. S. Carlo 4.

FABBRICA DI VELOCIPEDI
e di tutti i pezzi per la loro costruzione
Venturino e Tartaglia
Premiati Stabilim. Meccanico-Metallurgici in CALUSO e FORNO RIVARA
Amministrazione: Torino, Via Po, 31

Verona Cesare, v. Carlo Alberto 20.
Villa e Rigat, v. Michelangelo 1.

Vetture automobili.

Bender e Martiny, via Pietro Micca 5 e Monte di Pietà 8-10, *fabbr.* v. Saluzzo 86.
Ceirano Gio., *fabbr.* c. Vitt. Em. II, 9.
FABBRICA ITALIANA DI AUTOMOBILI (*Società Anonima*). *Dirett. generale* Marchesi ing. E., c. Dante 35-37.

Stabilimento Meccanico di Precisione
CON STUDIO TECNICO
Ing. Emanuel di A. ROSSELLI
Via Nizza, 29, Torino
Prima Fabbrica Italiana esclusivamente Impiantata per la fabbricazione di
AUTOMOBILI
Sale esposizione Automobili, rimessa garage, riparaz., manutenzione, accessori, olii, benzine. **Motorino Lilliput** adatt. a qualunque bicicletta. Impianto elettrico per la carica di accumulatori.

Pastore e Racca, ing., v. Venti Sett. 15.

Pesi e Misure.

BAER ALBERTO, *misure di precisione, metri, compassi in astucci*, c. Re Umberto 17. V. *Annunzi spec.*, pag. 1-2-3-4.
Boggio e Albano, *mis. in latta*, v. Botero 23.
Caprile L., vie Buniva 6 e Artisti 19. Vedi *Annunzi speciali*, pag. 37.
Chiara e Grande, v della Zecca 12.
Diatto Luigi, p. Porta Palatina 2.
Ferrero fratelli, v. Accad. Albertina 31.
Graglia Gio., v. S. Chiara 34.

Marendino Alberto, v. sant'Anselmo 22.
Massarotti e Bianco, v. Carlo Alb. 21-23.
Olivero Gius., v. Galliari 9.

Pesi - **Antonio OPESSI** - *Misure*
Negozio, Via Venti Settembre, 51
Officina, Corso Raffaello, 22
Vedi *Annunzi speciali.*

STABILIMENTO MURE, v. Fiori 23-25.

Oggetti per la pesca e caccia.

BENDER e MARTINY, v. Pietro Micca 5 e Monte Pietà 8-10.
Boero G. B., v. Lagrange rimp. al 25. Vedi *Annunzi speciali* (retro-coperta).
Galfrè F., v. Ormea 34.
Mazzocchi Luigi, p. Castello 18.
Perino A., p. Porta Palatina 1.

Sigismondi Angelo
Via Madama Cristina, 5-7
Fabbrica Premiata di Armi Buffetterie ed accessori per caccia

Tribuzio Catello, p. S. Carlo 4.

Lampade.

Agostini e Franceschi, v. Roma 20. Vedi *Annunzi speciali*, 3ª pag. appena aperta la Guida.
Allegra Gius., v. Stampatori 6.
Arietti Carlo, v. Lagrange 20.
Astore e Graglia, v. Maria Vittoria 27. Vedi *Annunzi spec.*, pag. 20.
Baldusso Ernesto, via Pietro Micca 9 e v. Madama Cristina 6.
Bianco e C., v. Cavour 18.
Calcagno Gius., v. Po 40.
Delzanno Damaso successore Bellis. corso Vinzaglio 29.
De Paoli T. e C., *per gas acetilene*, via Cernaia 36.
Guidetti Ferruccio e C., *spec. vetrerie per illuminaz., ecc.*, c. Vitt. Em. II, 34.
Maino Luigi, v. delle Rosine 4.
Mongini Carlo, v. Bogino 8.
Negretti ing. Luigi, v. Mercanti 18. Vedi *Annunzi speciali*, pag. 41.
Penotti Gio., v. Lagrange 24. V. *Annunzi speciali*, pag. 29.
Porta, Ravizza e C., v. Mercanti 18.
Rapetti Carlo, v. Bertola 15.
Resegotti Lorenzo, v. Ponte Mosca 57.
Resegotti Lor. fu Gius., v. Pietro Micca 20.
Rubiola Maria, v. Corte d'Appello 7.
Siry, Lizars e C., *rappr.* Nasi fratelli, v. Arsenale 14.
Variglia Chiaffredo, ang. v. S. Teresa e Venti Settembre.
Zani G., v. Venti Settembre 62.
Zolla e C., v. S. Secondo 62.

Costruttori in ferramenta.

ANSALDI MICHELE e C., ang. corso Vercelli e v. Cuneo, *esposizione permanente* v. Venti Settembre 12.
Ballada e C., c. S. Maurizio 27.
Courtial Augusto, v. Fréjus (Foro Boario).
Noberasco Giulio, success. Frache, corso Sommeiller 20.
Pastore Benedetto, v. Maria Vittoria 27 *officine proprie* v. Parma, ponte Rossini.
Pastore Domen. (Ditta), *chiusure in lamiera ondulata*, v. Maria Vittoria 28.
Pichetto Giuseppe, c. Vitt. Em. II, 21.
Prata frat. e C., v. Guastalla 5.
Sala Franc. fu Ambrogio, v. Rossini 23.
Spessa Carlo, succ. Barge, *fabbr. bulloni dadi e rivetti*, v. Madama Cristina 6.
Zimaglia Carlo, c. S. Maurizio 55.

Fabbri-ferrai.

Abrate Giovanni, v. Bava 5.
Acquadro Gio. figlio, ang. vie S. Secondo e Magenta.
Acquadro Gius., c. Duca di Genova 12 *bis*.
Acquadro Paolo, v. Gioberti 22.
Albertone Giuseppe, v. Borgo Dora 27.
Alovisio G. B. e Comp., v. Manzoni 9.
Artigianelli (Collegio degli), c. Palestro 14.
Audisio Giuseppe, v. Gioberti 24.
Baima Giovanni, via Baretti 23.
Bailo G., v. Vanchiglia 32.
Bellando Gius., v. S. Massimo 9.
Beltrando Magno, c. Vitt. Em II, 5.
Benedetti Angelo, v. Lagrange 30.
Berta Antonio, v Botero 21.
Bertinetti Eugenio, v. Carena 12.
Bertolio e Ruspino, c. S. Maurizio 69.
Bianco Ant., v. Ospedale 37.
Bianco Lorenzo, v. Legnano 17.
Binetti F. A., *serrature di sicurezza*, vie Ormea 29 e Orto Botanico 22.
Bona Felice, v. S. Donato 32.
Bonino Andr., *staderaio*, v. S. Secondo 60.
Borelli Gio., v. Porta Palatina 3.
Bosco fratelli, v. Silvio Pellico 15 e strada R. Parco 3.
Bosco D., v. Goito 1.
Bosco Gio., v. Silvio Pellico 15.
Brossa Gio., v. Urbano Rattazzi 8.
Brovia Franc., v. Croce d'Oro 2 e 5.
Brusatore Franc., v. Barolo ang. v. Zecca.
Canavesa A., c. Cairoli 10-12.
Canova succ. Croce, v. Misericordia 8.
Capellino Gio., v. della Zecca 23.
Capriolo Vincenzo, succ. Ditta Cucco, via Maria Vittoria 40.
Castello Prospero, *lavori in ferro battuto*, v. Cibrario 50.
Caudano Gius., v. Viotti 12.
Cavaglià Gius., v. S. Domenico 35.
Cavallo Gius., c. Duca di Genova 11.
Chiambretto L. T., c. Reg. Margh. 131.

Chiapella Franc., v. Gioberti 37.
Chirone fratelli, v. Napione 39.
Colombo Filippo, v. Cuorgnè 12.
Colongo Gio., v. Bonafous 8.
Comotto Tommaso, v. del Carmine 1.
Cordero Calisto, v. Accad. Albert. 27.
Cravero Sebastiano e figlio, v. Cavour 17.
Delmasso Gio., v. S. Domenico 4.
Deviano Domenico, v. Mazzini 39.
De Gasparis Andrea, p. S. Giovanni.
Di Maria cav. Giuseppe, v. Garibaldi 25.
Dregibus Franc., v. Torquato Tasso 5.
Fasole Gio., v. Bertola 9.
Fasolo Gio., v. S. Massimo 15 e Balbo 37.
Ferrato Luigi, v. S. Quintino 38.
Ferrando e Corio, v. Pio Quinto 6.
Ferretti Pietro, v. Deposito 5.
Ferrari Bernardo, c. Reg. Margherita 110.
Ferrero G., strada R. Parco 6.
Ferrero Lorenzo, v. Nizza 113 nel cortile.
Ferrero Luigi, v. S. Dalmazzo 19.
Francesia G., c. Reg. Margherita 160.
Fusano A., c. Casale 20 e v. Monferrato 9.
Garavoglia Gius., v. Bogino 33.
Garoglio fratelli, v. Cappel Verde 5; *officina* v. Saluzzo 38.
Geminatti I., v. Roma 35.
Giglio Carlo, v. Gioberti 12.
Gioia R., v. Mazzini 44.
Giordano Gius., v. Viotti 14.
Gonella fratelli, strada R. Parco 44.
Graffa Ant., via Venti Settembre 19.
Grotta Gio., v. Mercanti 28.
Grunita G., e figli, *lavori in ferro battuto*, al Valentino, Borgo Medioevale.
Iodrico Ferd., v. Viotti 24.
Lacchio succ. Grosso e C., v. Principe Tommaso 12.
Lacchio Carlo, p. Madama Cristina 2.
Lazzero Luigi, v. Perrone 14.
Lessandi Secondo, v. Beccaria 9.
Macchia Luigi, v. Madama Cristina 40.
Maggia succ. Meotti, c. Princ. Oddone 57.
Massetti Franc., v. Massena 15.
Merlo Carlo, v. S. Donato 20.
Michelangelo Dom. succ., v. Stampatori 9.
Moretti Carlo, v. Mad. Cristina 28.
Moriglia Lor., v. Mad. Cristina 113.
Nervo fratelli, v. del Carmine 22.
Olivero Gius., v. Galliari 9.
Orsiglia Pietro, v. Pescatori 8.
Orsenga Cesare, c. Re Umberto 58.
Ottone Agostino, v. Basilica 2.
Ottone Giacomo, v. Melchior Gioia 4.
Pacchiardi Gio., v. Bertola 39 *bis*.
Passo Aniceto, v. Val Salice 1.
Pagarello Celestino v. Mazzini 50.
Pastore Ant. e C., v. Giacomo Leopardi 8.
Pastore Domenico, *imposte di sicurezza e sensori*, v. Maria Vitt. 28.
Pellegrino Gio., via Belvedere 3.
Perona G. B., c. Re Umberto 56.
Pestino Dom., v. Pescatori rimp. al 3.
Perrone Agost., v. Ospedale 16.
Pichetto Albino (succ.), *lavori ferro battuto*, v. Parini 2, *officina* strada di Stupinigi 9.
PICHETTO GIUSEPPE, *officina per la lavorazione del ferro*, c. Vittorio Emanuele II, 21 (Genova, c. Galileo 5).
Piola Franc., v. S. Dalmazzo 22.
Piovano Secondo, p. Carlo Em. II, 1.
Pittavino fratelli, via della Rocca 34.
Poggio Albino, via del Belvedere 13.
Ponzio G., via Baretti 2.
Porino Angelo, c. Vitt. Em. II, 104; *deposito* c. Vitt. Em. II, 71.
Rey Pasquale (Ditta), v. Montebello 25.
Ribero Gius. e figli, v. S. Chiara 5.
Riccardi Gius., v. Montebello 7.
Rigaldo G. B., c. Emilia 11.
Robatto Gio., v. S. Domenico, rimp. al 24.
Robino Vinc., *graticelle*, v. Martinetto 12.
Ruspino C., v. S. Massimo 44.
Salamano Felice, v. Goito 7.
Salice R., v. S. Ansèlmo 38.
Sanmartino Michele, v. S. Quintino 10.
Seghesio Ern., v. Nizza 35.
Stella fratelli, v. Barbaroux 28.
Sticca A., v. Gazometro 3.
Tamagnone G. L., v. Roma 41.
Ternavasio Gius., v. Scuole 23 e Giulio 4.
Tournour-Viron G. B. (Ditta), c. Vercelli 2.
Traffano Vinc., v. Mazzini 27.
Turbarello-Vigna Pietro, vie San Domenico 26 e Principi d'Acaia 37.
Vergnano Gius., v. Silvio Pellico 7.
Zimaglia Carlo c. S. Maurizio 55.

Calderai.

Ajmone G. B., v. Massena 3.
Algostino Giov., v. S. Maria 10.
Allemandi Bartolomeo, v. Maria Vitt. 38.
Balagna Gio., v. Berthollet 2-4.
Balocco Ant., v. S. Simone 7.
Berzia cav. Pietro, v. Tarino 8.
Bocciolone Angelo, v. Lagrange 31.
Cariboni Pietro, v. Mazzini 29.
Castagneto fratelli, v. Perrone 16.
Ceresa Domenico, v. Bologna 29.
Deferre Vittorino, v. Fucina 10.
Fasana Gius., v. Stampatori 16.
Feira Giacomo, p. Consolata 3.
Gabanna Gio. e Batt. frat., v. Bava 19.
Gabanna Gius. *fabbricante*, v. Massena 70.
Gellato Franc., v. Ilarione Petiti 11.
Gerini Carlo, v. Cottolengo 23.
Goria frat., v. Verona 37, strada R. Parco.
Mazzola Luigi, v. Zecca rimpetto al 32.
Michetti Lorenzo, v. Cottolengo 5.
Obertino Luigi, v. S. Massimo 8.
Paggi Gio. Batt., via S. Tommaso 21 e c. Napoli, 1º isolato, v. privata 3.
Picchiottino-Ajmone Ant., v. Manzoni 12.
Picchiottino G. B., v. Maria Vitt. rimp. 28.
Pistono G., *rappresent. della Casa Tosi di Legnano*, v. Pietro Micca 17.
Raveri Gius., v. Cottolengo 55.

Riva-Berta Gius., v Goffredo Mameli 8.
Schlaepfer e Comp. v. Cigna 1 ang. Rondò Valdocco.
Seren-Rosso Gio., v. Borgo Dora 29.
Seren-Rosso G. B., 🚲, c, Firenze 17.
Spanio coniugi, v. Accad. Albertina 33.

Accessori per caldaie.

BAER ALBERTO, *valvole, livelli d'acqua, rubinetti di prova, guarnizione Jenkins,* c. Re Umberto 17. Vedi *Annunzi speciali,* pag. 1-2-3-4.

Parrucchieri.

Abbona, v. Rossini 22.
Abre L., v. Lagrange 10.
Alaria G., v. Accademia Albertina 33.
Aleati Oreste, strada di Lanzo 46.
Alessandro, v. Cavour 5.
Allari Paolo, v. Pietro Micca 20.
Andreone Domenico, v. Fiando 6.
Antona, v. Galliari 9.
Appendino, v. Bertola 24.
Arnaudi F., v. Gio. Berchet 2.
Arrobio Edoardo, v. Vanchiglia 34.
Artuffo Michele, v. Bellezia 8.
Audino Alessandro, v. Berthollet 16.
Audisio Bartolomeo, c. S. Maurizio 45.
Audisio Pietro, v. Mazzini 22
Bagliani, v. S. Teresa rimp. al n. 17.
Baiardo Lor., v. Genova 12 e And. Doria 9.
Baldioli Umberto, v. Vanchiglia 18.
Baldo Donato, v. S. Tommaso 23.
Baralis Giuseppe, c. Vitt. Em. II, 52.
Barbero Michele, v. Martinetto 2.
Barbi Umberto, v. Baretti 27.
Bassi Pasquale, v. Principe Amedeo 42.
Basso, via Barolo 11.
Belfiore Frascada Alberto, c. Vitt. Em. II, 71.
Bellone Giuseppe, v. dei Fiori 12.
Benassai M., c. Vinzaglio 23.
Benedetti Lorenzo, v. Botero acc. al 18.
Berardo G., v. Alfieri 3
Beriachetto Franc., v. S. Tommaso 12.
Bersano, c. Vinzaglio 20.
Berscia Franc., v. Venti Settembre 48.
Bertolone R., v. S Secondo 37.
Bertone Eman., v. S. Secondo 14 e Madama Cristina 20.
Bertone Eugenio, v. Mazzini 4.
Bianchini Arturo, v. Gius. Grassi 9.
Bianchino, v. Conte Verde 2.
Bianco G., v. Venti Settembre 16
Bignante Franc., c. Reg. Margherita 121.
Biolchini Filippo, p. Solferino 1.
Bisolfi succ. Discalzo, v. S. Tommaso 6.
Bocca, via Gioberti 48.
Boero Gius., v. Buniva 12.
Bogetti G., v. Pietro Micca 15.
Bonino Gio., v. Orfane 34.
Borghi Pasquale, v. Porta Palatina 19.
Borsarelli Aurelio, v. Ospedale 5.
Borsetti G., c. Vitt. Em. II, 59.
Bottini A., v. Accademia Albertina 30.
Buffa Gius., v. Fiocchetto 1.
Buffo Pietro, v. Massena 12.
Bugnano Giacomo, v. S. Giulia 28.
Caccia Ant., c. Reg. Margherita 136.
Cagliari L., v. S. Chiara 54.
Calcagni Basilio, c. Vinzaglio 5.
Caligaris G., ang. v. Pio Quinto e Nizza e c. Regina Margherita 160.
Caligaris Secondo, v. Lagrange 1.
Calvino Gio., c. Reg. Margherita 146.
Canetti Giorgio, p. Castello 16
Cantone Nino, v. Vanchiglia 12.
Carpignano, v. Lagrange 43.
Casa Gio., v. Chivasso 16.
Casasco Alfeo, v. Madama Cristina 95.
Castelli Luigi, v. Consolata 7.
Cattena, v. Mercanti 2.
Caudera, v. S. Agostino 2.
Cavallasca Gius. p. Statuto 18.
Cavazza Gio. e figli, v. Princ. Tommaso 14
Caveglia V., ang. v. Milano e Corte d'Appello
Celada Albino, v. Mazzini 12.
Cerutti Carlo, v. Ponte Mosca 36.
Chiaffrino Luigi, v. Madama Cristina 32
Chiapello L., v. Barolo 25.
Chiara Pio, v. Andrea Doria 2.
Ciaroni Tullio, v. Barbaroux 2.
Cibrario Pietro, v. Montebello 40.
Cletti Francesco, p. Vitt. Em I, 15.
Coda G., galleria Subalpina.
Colli Angelo, v. Saluzzo 44.
Consorti A., ang. v. Magenta e Gazometro.
Cordier, v. Nizza 25.
Corlera, v. Roma 24.
Cornaglia, p. Carlo Felice 2.
Cornaglia Tancredi, v. Roma 41 *bis.*
Cornelli I., v. Pietro Micca 4.
Corona, p. Eman. Filiberto 9.
Corrado Gio., v. Ponte Mosca 7.
Corrado Gius., v. Nizza 51.
Cortese, v. Lagrange 22.
Crosio Gio., v. Berthollet 24.
Cucco Luigi, c. Vitt. Em II, 38.
Curto Virgiglio, v. Saluzzo 32.
Cuttica F., v. S. Giulia 47.
D'Acquila Carlo, v. Mazzini 50.
Davico Ang., v. Napione 27.
Deangelis Achille, c. Vitt. Em. II, 32.
De-Angelis Gio., v. Finanze 2.
Defilippis Sigismondo, c. S. Maurizio 71
Demarchi Luigi, v. Bogino 2.
Depero Carlo, p. Vitt. Em. I, 12.
Di Guglielmo Ant., v. S. Secondo 66.
Falda Franc., v. Orfane 26.
Faletti N., v. Garibaldi 40.
Fanti Gaetano, p. Vitt. Em. I, 5.
Faraudo Ant., v. Galliari 23.
Faravelli Gius., v. Basilica 4.
Faravelli Paolo, v. Principe Amedeo 38
Fasani Contardo, v. Aosta 12.
Fassio Marcello, v. Bertola 11.
Faudella Luigi, v. S. Secondo 32.
Favetta Pietro, v. Duch. Jolanda 1.

[illegible]ero G. e Viretti G., v. S. Massimo 3.
[illegible]raris L., v. Princ. Amedeo 13.
[illegible]raudi Luigi, v. Cavour 6.
[illegible]rero, v. Po 28.
[illegible]ero Andrea, v. Principe Tommaso 32.
[illegible]ero E., v. S. Franc. da Paola 3.
[illegible]ero Franc., via Basilica 1 e Corte d'Appello 5.
[illegible]ero G., v. S. Quintino 3.
[illegible]ero Gio., c. Regina Margherita 152.
[illegible]ero Luigi, v. Nizza 43.
[illegible]etto, v. Bonafous 4.
[illegible]zo e Franchini, c. Vitt. Em. II, 78.
[illegible]pa Carlo, v. Baretti 16.
[illegible]ppini Gio., c. Vinzaglio 29.
[illegible]olo Seb., galleria Umberto I.
[illegible]tana, v. Garibaldi 28.
[illegible]naso G. B., v. Carmine 4.
[illegible]nchino Mich., v. Monferrato 1.
[illegible]nco, v. Principe Amedeo 52.
[illegible]nco Carlo, v. Barbaroux 17.
[illegible]nzoni Luigi, v. Mazzini 17.
[illegible]do Maurizio, v. Arsenale 40.
[illegible]liano M., c. Vercelli 47.
[illegible]llo, v. della Rocca 19.
[illegible]mba Franc., v. Venti Settembre 71.
[illegible]nzenua Gio., v. Montebello 21.
[illegible]ldi, v. Porta Palatina 2.
[illegible]ldi Edoardo, v. Sacchi 18.
[illegible]tti Gio. p. Carlo Eman. II ang. via Des Ambrois.
[illegible]lfi Gius. succ. Torelli, v. Roma 13.
[illegible]zzerotti Franc., c. R. Umberto 37.
[illegible]rmanetto, v. Cernaia 40.
[illegible]ia, c. S. Maurizio 45.
[illegible]chero Franc., p. Eman. Filiberto 9.
[illegible]chino Nicola, c. Emilia 5.
[illegible]rosa Vitale, v. Gioberti 32.
[illegible]nnotti Gio., c. Casale 38.
[illegible]retto Dom., v. sant'Anselmo 3.
[illegible]rdi L., ang. v. Mercanti e Barbaroux.
[illegible]sone Mich., v. Po 44.
[illegible]udo, v. della Zecca 47.
[illegible]relli, p. Statuto 8.
[illegible]a Gius, v. S. Franc. da Paola 44.
[illegible]ttino Stefano, v. Po 12.
[illegible]zzone Pietro, v. Ponte Mosca 47.
[illegible]za succ. Ozzello, v. Stampatori 18.
[illegible]zzati frat., c. Vitt. Em. II, 62 e v. Nizza 17.
[illegible]turo F., v. S. Quintino 24.
[illegible]gno Michele, v. Nizza 85.
[illegible]lore A., v. S. Secondo 38.
[illegible]zo G., c. Regina Margherita 160.
[illegible]riano Gio., v. Sacchi 2.
[illegible]riano Vincenzo, v. S. Donato 1 *bis.*
[illegible]na G., v. Maria Vitt. rimp. al 28.
[illegible]macorda Mich., v. Saluzzo 63.
[illegible]ngo A., v. Roma 32.
[illegible]zone Gius., v. Nizza 62.
[illegible]rangoni Angelo, p. S. Martino 3.
[illegible]schi, c. Re Umberto 9.
[illegible]n Adamo, v. S. Donato 36.
[illegible]n Gius., v. Carmine 11.
[illegible]engo F., v. Montebello 17 *bis.*
Marteletto Vitt., v. Viotti rimpetto al 2.
Martinengo, v. Buniva 11.
Masera frat, v. Maria Vittoria 2.
Mecca L., v. S. Franc. da Paola 12.
Megliocco Gius., v. S. Secondo 31.
Mellano P., succ. Scarlatta, v. Cernaia 30.
Merlo Arturo, v. Garibaldi 31.
Molina e C, v. Lagrange 39.
Molino e Defilippi, v. Corte d'Appello 4.
Monà Augusto, v. Genova 12.
Monateri Dom., v. Nizza 117.
Monateri Gio., v. Bogino 17.
Montù frat., piazza Gran Madre di Dio ang. v. Monferrato.
Montù Vincenzo, v. S. Anselmo 22.
Moriggia G., succ. Bosco, via Roma 20.
Mosca Domen., v. S. Donato 25.
Nasi Romano, v. Nizza 59.
Navarro Alessandro, v. Montebello 2.
Navire Carlo, v. Bava 9.
Nebbia F., v. Genova 1.
Negrini Ugo, v. Mad. Cristina 26.
Negro e figlio, v. Monte di Pietà 5.
Nicolai Gio, p. Eman. Filiberto 18.
Nicolai e Verna, v. Franco Bonelli 2.
Novaresio Cesare, c. Vercelli 28.
Oddone, v. Ponte Mosca 3.
Oddone G., c. Vitt. Em. II, 45.
Oglietti frat., v. Moncalieri 41.
Olivero G. B., v. S. Franc. da Paola 38.
Olivero Gius., v. Barolo 7.
Orcorte Gio., v. Mazzini 31.
Orecchia G., v. Saluzzo 13.
Orecchia Gio., v. Barbaroux 10.
Orecchia Lorenzo, p. Carlo Felice 12.
Ozzello Ern., c. Vinzaglio 1.
Paderni Arnaldo, v. Venti Sett. 45.
Padovani Pietro, v. Andrea Doria 8.
Parena Carlo, c. Reg. Margherita 143.
Parodi A., v. Campana 1.
Pasero Gio., c. Regina Margherita 142.
Passamonte di Vische Lino, c. Palestro 3.
Patrucco C., c. Vitt. Em. II, 58.
Pavito, v. Lagrange 31.
Pellegrino Gius., v. Moncalieri 25.
Pennello Simone, v. S. Massimo 5.
Pepe Valentino, v. Po 9.
Pereno F.co, v. ang. v. Viotti e Monte Pietà
Pereno Pietro, v. Andrea Doria 11.
Peretti A., v. Garibaldi 57.
Peretti Gio., v. Barbaroux tra il 29 e 31 e c. Vitt. Em. II, 88
Peretti e Schiavino, v. Nizza 19.
Perotti Gius., v. Baretti 7.
Pezzoni Torquato, v. Saluzzo 21.
Piana Agostino, v. Ponte Mosca 19.
Piano Carlo, v. di Lanzo 44.
Piconetto, v. Vasco 2 e ang. vie Garibaldi e Assarotti.
Piconetto Ant., ang. v. Belvedere e Mazzini.
Pini Ant., v. delle Orfane 3.
Piola Biagio, v. Cibrario 3.
Pistarino Secondo, v. Galliari 2.
Poltroneri frat., v. Roma 43.

Porta Gius., v. Berthollet 6.
Pozzo Luigi, v. dei Fiori 43.
Pretti, v. Maria Vittoria 27.
Pron Michele, c. S. Maurizio 10.
Racca Pietro, via S. Chiara 15.
Rastaldo Gio., c. Reg. Margherita 124.
Rastaldo Lor., c Reg. Margherita 108.
Ratti Gius., v. della Consolata 6.
Rebrevi Bruno, v. S. Chiara 16.
Reteuna, strada di Francia 33.
Ribotta, v. S. Secondo 5.
Ricci succ. Franchino, v. S. Dalmazzo 7.
Riccio Gius., ang. v. Rossini e della Zecca.
Riccomagno Angelo, v. della Rocca 4.
Richiero Gius., v. Po 20.
Rissone C., v. S. Donato 21*bis*.
Rocchietti Emilio, v. Bertola 25.
Rocchietti Vinc., c. Vitt. Em. II, oltre Po.
Romani Santo, v. Corte d'Appello 11.
Romano A., v. S. Teresa 4, gall. Geisser.
Rossanino G., v. Quattro Marzo 7.
Rossi, p. Statuto 7.
Rossi Gius., v. Venti Sett. 78.
Rossi Luigi, v. della Rocca 24.
Rosso Stef., p. Lagrange 1.
Rostagno Corr., v. Saluzzo 2.
Rostagno Luigi, v. Baretti 17.
Rovasio L., v. Maria Vittoria 13.
Rutto Carlo, c. Casale 8.
Sampò Vitt., v. Roma 1.
Sarrù Severino, v. Giulio 6.
Scarafia Gius., v. Ponte Mosca 25.
Scaravelli Gaetano, c. Vitt. Em. II. 41.
Scarlata, v. Cernaia 22.
Selavo Franc., v. Mazzini 34.
Scorda D., v. S. Giulia 31.
Sella Quintino, v. S. Domenico 12 *bis*.
Serra, via Fiando 2.
Serra Secondo, p. Em. Filiberto 13.
Simondi, v. Ormea 40.
Surdi Gius., v. Mad. Cristina 4.
Svanetti, v. Palazzo Città 14.
Tapparelli G., v. Assietta 4.
Tasso Gius., c. Emilia 9.
Tirone, c. Vitt. Em. II, 96.
Tirone Ant., v. Garibaldi 18.
Torelli Enrico, p. Paleocapa 2.
Tornitore Gio., v. S. Massimo 47.
Torta Cirillo, v. della Rocca 43.
Toselli E., c. Valentino 23.
Travaglio Onorato, v. Scuderie Reali 4.
Trinchero P., v. S. Secondo 32.
Vacchieri L., v. Venti Settembre 4.
Vada, v. Bertola 4 e c. Duca Genova 7.
Valenzano Teobaldo, v. Napione 30.
Vallebiglia Delfino, v. Cernaia 3.
Vassallo Michele, v. Bertola 1.
Vaudagna Agostino, v. Ormea 10.
Vergnano, via Porta Palatina 25 e piazza Carlo Felice 9.
Villani O., v. Garibaldi 16.
Viola Luigi, v. Sacchi 34.
Voglino G., v. S. Tommaso 1.
Vottero, v. Zecca 33.
Zaccone Luigi, v. S. Anselmo 26.
Zaninoni E., v. Carrozzai 6.
Zanotti Vitt., p. Statuto 2.
Zolla V., v. Cernaia 18.
Zoppetto Dom., v. Bava 3.
Zumaglini Gius., v. Carlo Alberto 7.

Lavori in capelli.

Barberis M., v. Lagrange 17.
Bianco Fedele, c. Vitt. Em. II, 37.
Bosco M., v. S. Teresa 12.
Caligaris Secondo, v. Lagrange 1.
Capello Gio., v. Venti Settembre 57.
Chiara Pio, v. Andrea Doria 2.
Ghio Domenica, v. S. Secondo 24.
Giachino Rosetta, p. Castello 15.
Gori Armida, v. Mazzini 58.
Guattino Stef., *spec. per teatri*, v. Po 12
Nebbia F. succ. Luino, v. S. Teresa 20
Patrucco C., c. Vitt. Em. II, 58.

Pettinatrici.

Beano Anna, v. Tre Galline 2.
Boella Amalia, v. Galliari 19.
Boldrini Annetta, v. Rosine 8.
Borghese G. già Massolis, v. S. Teresa 14.
Bossano G., v. Po 57.
Calcagni Carolina, c. Vinzaglio 5.
Cavallero Francesca, v. Lagrange 17.
Chiorino Margherita, v. Manzoni 3.
D'Acquila Cristina, v. Mazzini 50.
Ferrero Felicita, v. Borgo Dora 28.
Francese Ermelinda, v. Ponte Mosca 4.
Giachino Rosetta, p. Castello 15.
Gori Armida, v. Mazzini 58.
Menato Angela, p. Mad. Cristina 4.
Pocchiola Clara, v. al Ponte Mosca 23 *bis*.
Serafino Angela, v. Borgo Dora 25.
Teppati Luigia, v. S. Agostino 12.

Bagni.

Bagni popolari a doccia, via Nizza 75 e c. Firenze presso il Ponte Mosca.
Bagni popolari sul Po, corso Dante, ponte Isabella.
Bagni della Zecca, Bassano Angela, via della Zecca 39.
Borgo Nuovo, Gallo Michele, v. Accademia Albertina 29.
Cavour, Agosti Gio., v. Lagrange 22.
Dell'Annunziata, Rainero Cristof., v. Po 51.
Provvidenza (La), Colliex ved., v. Venti Sett. 5-7. V. *Annunzi spec.*, pag. 36
San Carlo, via Roma 22.
San Dalmazzo, Ferrero Stef., v. Garibaldi 20
San Giuseppe, Gattinara Gio., v. Genova 27.
San Martino, Ohme ved. Margherita, corso S. Martino 8.
San Salvario, Alba Clotilde, ang. vie Galliari e Saluzzo.
San Simone, Bonino L., v. Garibaldi 11 *bis*.
Strada Ferrata, Gattinara Leopolda, via Venti Settembre 1.

Brevetti d'Invenzioni e Privative.

CASETTA ing. G. B. EUG., palazzo Martiny, vie Venti Settembre e Pietro Micca (v. Monte Pietà 8).
Guastalla ing. Gius., v. della Rocca 24.
Progresso (Il), (Amministrazione del Giornale) Quaglia e C., v. Ormea 3.
RAIMONDO L. e CAPUCCIO ingegneri, FELICE BAZETTA, *segretario*, piazza Statuto 15, p. n. V. *Annunzi spec.* p. 13. *Telefono* n. 949.
TORTA SECONDO, p. Vitt. Eman. I, 12. *Ufficio internaz. per brevetti d'invenzioni e marchi di fabbrica.* — *Ufficio*, Roma e Torino, *Dirett. propr.*: Bovi B. A., via Arcivescovado 1.
VARVELLI ing. G. M., *ufficio internazionale di brevetti e marche di fabbrica*, v. Berthollet 13.

Società e Comp. d'Assicurazioni.

ADRIATICA
Riunione Adriatica di Sicurtà
Assicurazione contro i danni degli incendi, dei trasporti e della vita. — **La Meridionale,** assic. contro la grandine. — **Assicuratrice Italiana,** assic. contro le disgrazie accid.
Rappr. in Torino ARNALDI geom. Carlo
Via Venti Settembre, 71

Agraria (L'), (contro mortalità bestiame). Nasi bar. Gio. Ant., *Presid.*, v. Mazzini 38. Butteri cav. Andrea, *Direttore*, via Venti Settembre 46.
Alleanza, (assicurazioni sulla vita). Giraud fratelli, galleria Nazionale.
Ancora (L'), (vita e rendite vitalizie), via Venti Settembre 35.
ASSICURATRICE ITALIANA, (contro le disgrazie accidentali). Vedi *Adriatica, riunione di sicurtà*).
Ausonia, (assic. infortuni sul lavoro), via Assarotti 9.

Assicurazioni Generali
DI
VENEZIA
Via Barbaroux N. 2 (ang. Piazza Castello)
RAPPRESENTANTE IN TORINO
Ing. ADOLFO ERRERA
Cons. d'Amm. Comm. FEDERICO TIVOLI

Avvenire (L') Universale, v. Garibaldi 10.
Ligure (La), (assic. marittime, fluviali e terrestri), v. Milano 1.
Banca Bavarese d'ipoteche e sconto (ramo assicurazioni) v. Arcivescovado 1.
Cassa Nazionale di assicurazioni per gli infortuni degli Operai sul lavoro, presso la *Cassa di Risparmio*, v. Alfieri 7.
Cassa Paterna, (incendi), v. Carlo Alb. 18.
Compagnia Anon. d'Assicur. (contro i danni d'incendio e rischi accessori a premio fisso), di Torino, v. Maria Vittoria 18. Brocchi comm. Luigi, *Direttore*. Vedi *Annunzi speciali*, pag. 25.

Compagnia di ASSICURAZIONI
DI MILANO — fondata nel 1826
Assicurazioni contro i danni Incendi, sulla Vita dell'uomo e per le Rendite vitalizie
Agente Procuratore in Torino
Dott. FEDERICO MALVANO
Via Principe Amedeo, 16

Cooperativa ital. (incendi), v. Arsenale 10.
Croce (La), comp. cattolica europea d'assicur. gener., v. Accad. Albertina 1.
Danubio (incendi e vita), gall. Nazionale.
Dordrecht (vita), v. Carlo Alberto 7.
Emilia (L'), (incendio), gall. Nazionale, sc. B.
Fenice di Vienna (vita e infortuni), via Venti Settembre 46.
Fondiaria (La), incendio, vita e casi fortuiti), v. Pietro Micca 15.
Internazionale (contro le disgrazie accidentali). V. *Adriatica, riunione di sicurtà.*
Italia (assic. trasporti), v. Pietro Micca 15.
Italia (L'), (contro la rottura dei vetri, cristalli e specchi), gall. Nazionale, sc. B.
Meridionale, (grandine), v. Venti Sett. 71.
MÉTROPOLE (LA). (Compagnia anon. di assicurazioni contro gl'incendi). Rovere cav. Cesare, *Ispettore generale per l'Italia*, p. S. Carlo 11, *Agenti princ.*: Saroldi e Scotti.
Mondo (vita, incendi), v. Ospedale 4 *bis*.
Mutua Riserva degli Stati Uniti (vita), v. Bogino 12.
Mutual Life, (vita), v. Arsenale 10.
Mutual Life Insurance, v. Venti Sett. 58.

LA NATIONALE
Compagnia D'ASSICURAZIONI sulla VITA
Emanuele SACCO (agente Generale)
Torino, Via Bogino, 27

Nazionale (La), (contro la rottura dei cristalli, vetri e specchi), v. Galliari 19.
New-York (vita), gall. Nazionale, scala A.
Nuova Società Coop. d'Assic. contro la grandine, ispettorato: v. Gioberti 51.
Popolare (vita), *agente* Bellia geom. Pier Vincenzo, v. Pietro Micca 6; *ispettore* Trissino-Lodi conte Achille, corso del Valentino 40.

Paterna (incendi), v. Carlo Alberto 18.
Prussiana (vita), v. Venti Sett. 64.

REALE Compagnia Italiana
di assicurazioni Generali sulla Vita
proprietaria del Palazzo della Galleria Subalpina
Sede Sociale in Milano
Agenti principali in Torino
PELLEGRINI e MORIS
PIAZZA SOLFERINO, 6

Savoia Società Italiana d'Assicurazioni
marittime, fluviali e terrestri. Accomandita semplice con sede a Torino, via Santa Teresa, 24. — Gerenti:
R. Costaguta - Ed. Canali
La Società assicura corpi di Velieri e di Vapori e merci viaggianti per mare, fiumi, laghi, canali e per via di terra. — Assicura inoltre titoli pubblici, Valori industriali, biglietti di banca, metalli e pietre preziose, spediti a mezzo ferrov. ed a mezzo di Società Postali di navig.

Sicurta (contro la rottura dei vetri, cristalli e specchi), Scotti Gioacchino, *rappr.*, p. S. Carlo 11.
Sindacato Subalpino di Assicuraz. mutua (infortuni), v. Ospedale 28.
Società Alleanza Assicurazioni di Genova, Lecco E., *ispettore*, v. Venti Sett. 62.
Società Anon. di Assic. a premio fisso (contro la grandine), v. Barbaroux 2.
Società Anon. Italiana di Assicuraz. (contro gli infortunii), v. Barbaroux 2.
Società Assic. d'Amburgo (disgrazie accidentali), galleria Nazionale, scala A.
Società Cattolica d'Assicuraz. (grandine e incendi), v. Garibaldi 38.
Società Generale Italiana (incendi e grandine), *direttore divisionale* Filiberto Pietro, v. Garibaldi 57 e c. Palestro 2.
SOCIETÀ REALE D'ASSICURAZ. MUTUA ed a quota fissa contro i danni incendi e scoppio gas - luce, fulmine e apparecchi a vapore, via Orfane 6. Vedi *Annunzi spec.*, p. 30.
Suzzarese (grandine), *agenzia* v. Garibaldi 57; *ispettorato* gall. Nazionale.
The Gresham, (vita). *Agenzia*: via Arsenale 10. *Ispett.*: v. Carlo Alberto 17.
Ufficio d'Assicurazioni, Sala P. e C., via Roma 26.
Ufficio d'Assicurazioni, De Chiesa Gius., v. Galliari 33.
Unione Continentale (assicurazioni e riassicuraz. gen.), *agenti*: Costaguta R. ed Ed. Canali, v. S. Teresa 24.
Union (*L'*) (contro gl'incendi e le esplosioni), galleria Nazionale.
Universo (contro i rischi dei trasporti), v. Arsenale 10.
Urbaine (*L'*) (vita), v. Lagrange 19.

Uffici di traduzione.

Corio Silvio, v. Bava 32.
Heer cav. prof. Augusto, *dal francese, tedesco e inglese*, v. Baretti 34.
Müller Francesco, v. S. Franc. da Paola 6
Vedi *Annunzio speciale, retro coperta.*
Olivero E., galleria Subalpina, p. 1.
Reisner Carlo, *dal tedesco*, v. Pio Quinto 7.
Wihlfahrt prof. Arturo, v. Gioberti 24.

Studii d'ingegneria.

Aimerito ing. e C., c. Vercelli 80.
ANSALDI MICHELE e C., ang. corso Vercelli e v. Cuneo, e v. Venti Sett. 12.
Ballada e C., *impianti idraulici*, corso S. Maurizio 27.
Banzatti e Villa, *ingegneria ed agrimensura*, v. Milano 1, p. 1.
Bove Luigi, *disegni e riproduz.*, v. Sacchi 34.
Bovi B. A. e Picasso V. E., via dell'Arcivescovado 1.
CASETTA ing. G. B. EUG., Palazzo Martiny, v. Venti Settembre e Pietro Micca (v. Monte Pietà 8).
Corradini ing. F., *studio d'ingegneria sanitaria*, c. Oporto 40.
De Albertis C., v. Orfane 5.
Décugis e Bacci, v. Pietro Micca 20.
Dubosc ing. Edmondo, v. Princ. d'Acaja 62.
Ferraris ing. Pietro, c. Oporto 35.
Gastaldi G. B., v. Nizza 35.
Giordana e Mossello, v. S. Secondo 29.
Giovara ing. Carlo, *ingegneria industriale, meccanica, motori termici, idraulici, impianti elettrici*, v. Baretti 9.
Guidetti e Silvano, c. Re Umberto 8.
Imoda ing. G. E., v. Lagrange 20.
Negretti ing. Luigi, v. Mercanti 18. Vedi *Annunzi speciali*, pag. 41.
Negri prof. cav. Pasquale, v. dei Fiori 90.
Raimondo e Capuccio, piazza Statuto 15. V. *Annunzi spec.*, p. 13. *Telefono* n. 949.
Rastelli ing. A. e Comp., v. Belvedere 4.
Re e Mazzucchelli, v. Pietro Micca 9.
Rey cav. Gio., v. Genova 27.
Saccarelli ing. Paolo, v. Assarotti 3.
Sinigaglia S. e C., v. Arcivescovado 1.
Vaccarino frat., *estrazione d'acque sotterranee sistema Calandra*, v. Cernaia 22.
VARVELLI ing. G. M., *rappr. meccanico industriale*, v. Berthollet 3.

Agenzie collocamento degli Operai e persone di servizio.

Bureau International de Placement personnel de service et education des deux sexes, v. dei Mille 35.
Caffettieri, Peona e Campana, *mediatori*, galleria Geisser 3.
Caffettieri, Confettieri, Liquoristi e Gelatieri, Capellini V., v. Vanchiglia 12.
Calzolai, Somaria Filippo, p. Palazzo Città 5.

...zolai, Uccelli Pietro, v. Giacomo Leopardi 8, e Palazzo di Città 18, p. 2.
...zolai, Corso Gius., v. Viotti 26, presso il liquorista Rodati.
...fettieri, liquoristi, ecc., Rossano G., *...ediatore*, v. Vanchiglia 2*bis*.
...fettieri, Liquoristi, Novara, v. Barbaroux 14-16.
...merciale, Cavallaro A. A., v. Andrea Doria 5.
...chi e Camerieri, p. S. Giovanni 11.
...chi e Camerieri per Torino e Provincia, ...ay e Munier, v. Giacomo Leopardi 6.
...chi e Camerieri, v. Conte Verde 14 e Basilica 4.
...ghieri, Confettieri e Liquoristi, Massoia G. C., v. Botero 19.
...bbri Ferrai, Bonino A., v. S. Secondo 60.
...bbri ferrai, Ottone Agost., v. Basilica 2.
...ibri Ferrai, Meccanici e Affini, Valli P. Paolo, v. Basilica 4.
...egnami, Gentinetta G., v. Lagrange 35.
...bbiano e C., Mediatori, v. S. Tommaso 3.
...egnami, Perucca Annib., v. Berthollet 8.
...iegati, commessi, persone di servizio, ecc. Boni A. V., v. Maria Vittoria 25.
...atori di libri, Ferrero Carlo, via San Tommaso 10.
...iegati, commessi, ecc., Cavallaro A. A., ... Andrea Doria 5 e Lagrange 32.
...cellai, c. Principe Oddone 3.
...diste, Sarte, Commesse ed Apprendiste, Calandra Maurizio, v. Bertola 5.
...ettieri, diretto dalla Società *Esercenti ...anettieri*, v. Giannone 3. p. Venezia 2.
...sone di servizio, Garola Gregorio, piazza Carlo Felice 7.
...sone di serv., Dollinger Nicola, v. Po 25.
...sone di serv., Gardino G., v. Cernaia 18.
...sone di servizio, Ghione, v. Po 26.
...sone di serv., v. Principe Amedeo 37.
...sone di servizio, Fava, angolo c. Vittorio Em. II e v. Lagrange.
...sone di servizio, Silano Ant., v. Monte di Pietà 26.
...ti (fratellanza Sarti), v. S. Tommaso 9.
...ti, Lunghi Giacomo, v. S. Croce 2.

Agenzie d'alloggi.

...ola Gio., v. Urbano Rattazzi 8 *bis*.
...no Ant., v. Monte di Pietà 26.
...ri A., v. Madama Cristina 17.

Informazioni commerciali.

...alti frat., v. Monti 16.

"IL GLOBO,, Milano
...iali / GENOVA - NAPOLI
/ TORINO, Via Cavour, 8-10.
...sa la più raccomandabile e di confidenza.

Müller Francesco, v. S. Franc. da Paola 6.
Vedi *Annunzio speciale, retro coperta.*

Uffizi e Agenzie Commerciali, Industriali, Marittime, ecc.

Affari, Saxer Gio., v. Alfieri 19, p. 3.
Agraria Italiana, v. Stampatori 4.
Ajmo Mauro, v. Milano 10, p. 1.
ANSALDI MICHELE e Comp., v. Venti Settembre 12.
Chiari, di G. Sommariva e C., v. Pietro Micca 18.
Commerc., Boni A. V., v. Maria Vittoria 25.
Commerciale, Biglione G., p. Vitt. Em. I, 19.
Commerciale, Cavallaro A. A., v. Andrea Doria 5.
Commerciale, Rossi G., v. Po 38.
Commerciale, Rossi Pietro, p. Carignano 4.
Commerc., Garola Greg., p. Carlo Felice 7.
Esazione di crediti. Mistrot F., v. Zecca 10.
Farmaceutica, Viale F., c. Duca di Genova 9.
Farmaceutica, Zorgno Costantino, via Silvio Pellico 6.
Farmaceutica, lassazione note medicinali, inventari, perizie, relazioni, ecc., Chiaffrino Carlo, v. Venti Settembre 7.
Finanziaria internazionale, Biolchi Angelo, v. S. Francesco da Paola 13.
Fondiaria Piemontese. v. S. Chiara 29.
Librario-Giorna., Demaria ved., v. Botero 1.
Librario-Giornal., Mautino Carlo (Ditta), v. Garibaldi 24.
Marittima, Gramatica G. e C., *rappr.* Nasi cav. Federico, v. Venti Settembre 28.
Marittima, Calciati Gius., v. Lagrange 1.
Matrimoni, Biglione G., p. Vitt. Em. I, 19.
Matrimoni, Boni A. V., v. Maria Vitt. 25.
Matrimoni, Cairola Gio., v. Urb. Rattazzi 8.
Mondo, via dell'Ospedale 5.
Nazionale, Minoli Gio., v. Venti Sett. 3.
Pubblicità e d'Annunzi, v. Carlo Alb. 19-21.
Pubblicità, presso l'Emporio Commerciale, v. Bogino 10.
Società Fonografica Ital., Aurelio Mauri, dirett. artistico, v. dei Fiori 59.
Società Italiana delle bilance automatiche, v. Alfieri 9.
Sport (*di*), v. Venti Settembre 60.
Subalpina, Barbero geometra Enrico e C., v. U. Rattazzi 5. V. *Ann. spec.*, p. 6.
Sub Americana, v. Palazzo di Città 3.
Telegrafica Stefani. Direttore: Pastori cav. Giovanni, v. Finanze 13.
Ufficio per la tutela degli artisti lirici e drammatici, Sede in Roma. *Rappresentante*, Gaviani Alberto, v. Carlo Alberto 36.
Viaggi, Thomas Cook e Son, v. Roma 41.
Viaggi, Brizzi E. R. e C., *rappresentante* Biancotti G. e C., v. Carlo Alberto 9.

Rappresentanti e Commissionari.

Adriani Gius., v. Parini 15.
Agosti e Lando, v. Pietro Micca 8.
Alasia Angelo, v. S. Tommaso 1.
Alasonatti P., gall. Nazionale, scala *B*.

Allaria Carlo, c. Vitt. Em. II, 84.
ANSALDI MICHELE e Comp., v. Venti Settembre 12.
Antonietti G. E., v. Garibaldi 35.
Arditi Angelo, v. Venti Settembre 76.
Arduin G. L., v. Cavour 10.
Arleri Luigi, v. Andrea Provana 5.
Armenise P. e C., v. Arcivescovado 1 *bis*.
Arroni Alfredo, v. Pio Quinto 18.
Arzani Dom., *cereali*, v. S. Quintino 11 *bis*.
Aymar Carlo, v. Balbis 10.
Aymasso Emilio, v. Mercanti 9.
Baer Alb., c. Re Umberto 17. V. *Annunzi speciali*, pag. 1-2-3-4.
Bagna e Borgialli, v. Alfieri 26.
Baldusso Ernesto, via Pietro Micca 9 e v. Madama Cristina 6.
Banzatti e Villa, v. Milano 1.
Barabino Ant., v. Fabro 6.
Baravalle ing. E., v. Venti Sett. 58.
Bardelli Emilio, v. Alfieri 26.
Bassano A., v. Mazzini 31.
Battaglia Alberto, v. Galliari 8.
Becchis e C., v. Baretti 18.
Beltramo Leopoldo, v. Amedeo Peyron 26.
Bergoglio L., v. Po 2.
Bertolini G., v. Madama Cristina 49.
Bertone C. e G. frat., v. Venti Settembre 20.
Biancotti G. e C., v. Carlo Alberto 9.
Bianchi G. A. e C., c. Vitt. Em. II, 76.
Biedermann Temistocle, v. Monferrato 4.
Bietenholz F., p Solferino 11.
Biffi Giovanni di G., *nastri, tulli, pizzi, fiori e velluti*, v. Venti Sett. 57, p. 1.
Biga Gennaro, c. S. Martino 2.
Bigazzi G. e C., *rappr. e deposito carte da disegno e copiative*, v. Mazzini 40.
Billotti Simone, v. Roma 20 e v. Alfieri 5.
Boerio Giulio, v. Passalacqua 4.
Boeris Angelo, v. Venti Sett. 33.
Boeris Vitt. fu Biagio, v. Alfieri 19.
Boero G., *calendari, auguri, studi, cartelli reclame, cromolitografie*, v. S. Teresa 11. Vedi *Annunzio speciale*, pag. 55.
Bonetti Crispino, Dock, scomp. 6°.
Borello Giacomo, c. Oporto 31 *bis*.
Borghesio Mario, c. Oporto 47.
Bosia Leone, *ferramenta, chioderie*, v. Venti Settembre 78.
Bosso Luigi, *vini e cereali*, v. Roma 24.
Bottino L., v. Barbaroux 6.
Boudrandi C., v. Pastrengo 3.
Bovi B. A. e Picasso V. E., via Arcivescovado 1.
Braida Ant., c. Siccardi 15.
Bruno F., v. Garibaldi 41.
Büchi Gio. e figli, c. Oporto 41.
Bussolino Gius., nel Dock.
Cagnola Alfr. Luigi, v. Ospedale 20.
Caldi Gius., v. Parini 12.
Calleri Gio. Gius., v. Alfieri 5.
Calligaris Attilio, galleria Geisser.
Canova Gio. e C., c. Re Umberto 12.
Canzio Gio., corso Oporto 2.
Capellaro Enrico, corso Oporto 2.
Capra Pietro, c. Oporto 31 *bis*.
Capriolo C. e Comp., v. Arcivescovado 1
Caramelli Riccardo, *agente della Societ Anon. Elettr. Alta Italia*, v. Arsenale 21
Cargnino Maur., v. Genova 29, v. Alfieri 2
Carignani Luigi, v. Genova 20.
Casa Ital. di Rappres., v. dei Mille 42-4
Casasco Emanuele, v. Alfieri 24.
Cassone G. B., v. Cavour 8-10.
Cavassa Giulio, gall. Geisser 2.
Ceresole Giac., *vini, aceto, essenze*, v. Principe Tommaso 48.
Cervini e Locati, c. Vitt. Em. II, 86.
Cesano G., *sete e cascami*, v. S. Francesco da Paola 9 *bis* e Maria Vittoria 26.
Chapot J., v. Consolata 7.
Chicheri L., *metalli*, gall. Subalpina, p. 1
Chiesa Giulio, v. S. Franc. da Paola 1
Colonna Gio., v. Nizza 80.
Combi Gio., v. S. Teresa 12.
CORINALDI CESARE, ☎, v. S. Quintino 19.
Cortese Tommaso, v. Maria Vittoria 2.
Cosola Cesare, v. Arsenale 42.
Cottalorda E., v. Venti Settembre 16.
CRAVERI frat., p. Carignano 6.
CUSTER G., *coloniali*, v. Barbaroux
Debenedetti Secondo, v. Arcivescovado
Debenedetti Vittorio, v. Goito 4.
Debenedetti e Gastaldetti, v. Arcivescovado 1.
De Chiesa Gius., *ferramenta, chincaglieri, cappelli di paglia*, v. Galliari 33.
De Dominicis E., via dei Mille 23.
De Francisco e Bottero, v. Arsenale 38.
Degregori Vinc., *pellami*, v. Genova 19
De-Guidi e C., galleria Nazionale.

Novità
GRANDS MAGASINS du PRINTEMPS de PARIS
Ufficio di rispedizioni per l'Italia
Corso Vittorio Emanuele, 46, Torino
V. E. DEGIORGIS Rappresentante

Delacqua Luigi, v. Garibaldi 26.
Delbecchi E., v. Bogino 27.
Della Rocca C. A., c. Valentino 37.
Della Valle C. M., c. Vitt. Em. II, 101.
Delmastro B., via Carlo Alberto 17.
De Magistris P. A., v. Genova 12.
Diatto Emilio, p. Gran Madre di Dio 12
D'Ibursano G., gall. Nazionale, Scala II
Diverio G. B., c. Vinzaglio 19.
DIVERIO L. G. FRAT., c. Oporto 25.
Donati Federico di A., v. Pio Quinto 20.

DUCATO Federico
Apparecchi per Illuminazine in genere e **Vetrerie inerenti**
Via Venti Settembre, 76 — Telefono 222.

Durando Mario, v. S. Teresa 11.

[illegible] Paessler Alfredo, *estratti di catrame*, v. S. Massimo 45.
[illegible]ter Giulio, c. Vitt. Em. II, 76.
[illegible]bbre e Gagliardi, v. Maria Vitt. 22-24.
[illegible]lco Vitt., v. Gioberti 8.
[illegible]ntoni Gius., v. Valsalice 92 (Pilonetto).
[illegible]solis Paolo, v. Carlo Alberto 17.
[illegible]rraris ing. Pietro, c. Oporto 35.
[illegible]rraris V., *cera e miele*, v. Gioberti 8.
[illegible]rero Carlo di Gius., via S. Francesco da Paola 10 *bis*.
[illegible]rero E. L., gall. Nazionale, scala B.
[illegible]rero e Archieri, *tessuti*, c. Re Umb. 11.
[illegible]ri fratelli, v Saluzzo 17.
[illegible]rua L. M., v. Alfieri 11.
[illegible]sta Eugenio, v. Argentero 1.
[illegible]ppi fratelli, v. Consolata 15.
[illegible]rio Alfonso e C., v. Garibaldi 18.
[illegible]ruzzi A. e C., *cereali*, v. Garibaldi 39.
[illegible]gliacco Gio., v. Arsenale 19.
[illegible]rno Telesforo, v. Carlo Alberto 14.
[illegible]ssati G.B., *olii, vini, salumi*, v. Gioberti 53.
[illegible]ache Daniele, v. Alfieri 24.
[illegible]ncesia Edgardo, *telerie e filati*, via Vanchiglia 12.
[illegible]viga e Pellerino, v, Mercanti 7.
[illegible]bini A., v. Carlo Alberto 35.
[illegible]llico e Passigli, v. Po 43-45.
[illegible]llo Ant., v. Gazometro 10.
[illegible]llo Lorenzo, v. Bertola 40.
[illegible]mna Enrico, v. Andrea Doria 13.
[illegible]ncia frat. e C., v. delle Scuole 5.
[illegible]ndolfo P., *benzina*, v. Trana 6, barriera di Francia.
[illegible]ndus Vitt., v. Princ. Tommaso 20.
[illegible]lli Carlo, gall. Nazionale, scala A.
[illegible]y Emilio, c. Re Umberto 50.
[illegible]neri e C., v. Priva e 2.
[illegible]nta Enrico, *studio*, v. Amedeo Avogadro 22; *abitaz.*, c. Oporto 19.
[illegible]glieri Andrea, v. Sacchi 30.
[illegible]rardi Enrico Giacomo, *oreficerie, argenterie, gioie*, v. Garibaldi 46.
[illegible]ron Gius., v. Princ. Amedeo 26.
[illegible]gometto, Viale e C., galleria Subalpina.
[illegible]nolino G., v. Sebastiano Valfrè 14.
[illegible]betti Paolo, c. Casale 101.
[illegible]lli Giacinto, v. Belvedere 6.
[illegible]glio ing. G., v. Saluzzo 42 *bis*.
[illegible]zzo Alberto, v. Accad. Albertina 23.
[illegible]rbaudo Gio. e figlio, v. Venti Settembre 4.
[illegible]sso Gius., v. Cavour 20.
[illegible]sso Paolo, v. Sacchi 10.
[illegible]detti Ferruccio e C., c. Vitt. Em. II, 34.
[illegible]n R., v. Cernaia 11.
[illegible]fferich von Ruelmer e C., v. Pietro Micca 15.
[illegible]s Isidoro, v. Principe Amedeo 22.
[illegible]lmann Roberto J., c. Oporto 51.
[illegible]rdi Tommaso, v. S. Maria 3.
[illegible]vini e Rampone, v. Cernaia 4.
[illegible]zzaro Franc, v. Barolo 11.
[illegible]zi Evaristo, *carboni e ferri*, via Madama Cristina 33.
Leon Ugo, v. Sacchi 16.
Lesca Luigi, p. Palazzo di Città 6.
Levi fratelli, v. Bogino 35.
Levi Giacomo, v. S. Quintino 20.
LichtenhahnGugl., v. Amedeo Avogadro 20.
Lombard Ernesto, v. Lagrange 29.
Long M. Augusto, v Arsenale 38.
Losa Gio., c. Re Umberto 11.
LUPI PIRRO, *nastri, velette, velluti, fiori e piume*, v. Venti Settembre 76.
Maccagno Gio, v. S Quintino 14.
Magnani E., rapp. *Stab. Armanino*, piazza Carlo Felice 2.
Magnani G., v. Pietro Micca 10.
Magno Gius., v. S. Quintino 11.
Maina Gius., v. Ponza 3.
Maja Daniele, c. Oporto 31.
Majoli G. e C., v. Venti Settembre 37.
Malvano dott. Feder., v. Pr. Amedeo 16.
Manzoni C., v. Mazzini 46.
Marchelli Riccardo e C., v. Parini 2.
Marchello Antonino, *telerie, tovaglierie, percalli, ecc.*, v. Po 29.
Marocco Franc., v. Barbaroux 28.
Masanti cav. Paolo, v. Maria Vittoria 1, *abitaz.* p. S Martino 7.
Masera e Gualco, v. Venti Sett. 68.
Massocca e Cavaglià, v. Arsenale 6.
Mattarelli Paolo, v. Gazometro 10.
Mayer Carlo, v. Arsenale 17.
Medaglia Pietro, v. Accad. Albertina 25.
Merini R., v. Pietro Micca 20.
Merlai G. e C., v. Zecca 43.
Meyer Karl e C., c. S. Martino 2. Vedi *Annunzi speciali*, pag. 73.
Minghetti Zaccaria, v. Madama Cristina 27.
Molinari e C., gall. Nazionale, scala D.
Montefameglio Paolo, v. Sacchi 4.
Moriconi Domen., gall. Nazionale, scala E.
Mortier P., p. Castello 23, p. 2.
Müller Emilio, c. Re Umberto 51.
Müller Franc., via S. Franc. da Paola 6. Vedi *Annunzi speciali in retro coperta*.
Musso Luigi e C., v. Carlo Alberto 39.
Muzzani A. e C., v. Zecca 15.
Nasi frat., succ. C. Scotti, v. Arsenale 14.
Negretti ing. L., v. Mercanti 18. Vedi *Annunzi speciali*, pag. 41.
Negro C. F., v. Carlo Alberto 46.
Neumeyer A. e C., v. Donizetti 6.
Nota A. e G. frat., *metalli*, v. Alfieri 8.
Nusseler Edoardo, c. Oporto 28.
Obert Pietro, v. Venti Settembre 31.
Olivetti Cesare, c. Vitt. Em. II, 36.
Oneglio Agostino, p. Vitt. Em. I, 4.
Ovazza T., v. dei Mille 14.
Pagge Francesco, v. Maria Vittoria 26.
Paglino Paolo, v. Gioberti 47.
Palmaro Ercole, c. Vitt. Em, II, 68.
Paradisi Emilio, gall. Nazionale, ingr. D.
Parodi Gio., v. della Rocca 19.
Pastori cav. Giovanni, v. Finanze 13.
Pater N., v. Boucheron 11 e Passalacqua 4.
PATETTA e DECKER, v. Gazometro 4.

Peluffo Dalmazzo, v. Arsenale 19.
Peluffo G. e Comp., Foro Frumentario.
Penasso frat., v. Ospedale 4 *bis*.
Perez frat., *oggetti e tessuti orientali*, via Pietro Micca 12.
Pergola L., v. dei Mille 42-44.
Perlo Lud., v. S. Dalmazzo 15.
Pettinati G., v. Barbaroux 4.
Peyrot Alberto, p. Solferino 3.
Pia Gaetano, ☎, v. Volta 5.
Piaggio Camillo, v. Carmine 4.
Piccotti fratelli, p. S. Carlo 4.
Pierucci Oreste, v. S. Anselmo 28.
Pilone Valentino, v. Bogino 11.
Pino G., v. Barbaroux 6.
PISTONO G., *forniture militari*, v. Pietro Micca 17.
Pizzotti e Bellone, v. Mad. Cristina 27.
Plucker D., v. Alfieri 21.
Pozzi Emilio, *auguri, calendari, album per ricami*, v. Robilant 3.
Pozzi e Varese, c. Vitt. Em. II, 74.
Quaglia e C., v. Ormea 3.
Raffignone Vitt., v. Po 2.
Ramella e Bianchi, v. Robilant 3.
Raviglione E., v. S. Agostino 7.
Recanzone Gius., v. Nizza 33.
Re e Mazzucchelli, ing., v. Pietro Micca 9.
Remy Roland (success.), c. Oporto 25.
Reynaudi Orso, v. Venti Settembre 74.
Ribetti Adolfo, *cotoni, coloniali e prodotti chimici*, v. Saluzzo 2.
Ricolfi G., v. Bellini 3.
Rifo G., v. Carlo Alberto 18.
Rizzoli Carlo, v. Sacchi 48.
Roghel fratelli, v. Thesauro 6.
Ronchetti Filib. e C., v. Arcivescovado 6.
Rosina Paolo Carlo, *vini, liquori, conserve aliment.*, v. Basilica 2.
Rossetti Oscar, p. Castello 25.
Rossi Alfredo, c. Vitt. Em. II, 41, p. 1.
Rossi Carlo Enrico, v. Princ. Tommaso 39.
Rossi Lorenzo, v. Venti Settembre 29.
Rovey G., v. Cavour 7 *bis*.
Sala e C., v. Nizza 55.
Salomone Franc. fu Mich., c. Re Umberto 11.
Saxer Gio., v. Alfieri 19, p. 3.
Scalini Giulio, c. Siccardi 14.
Schivardi Romeo, *droghe e coloniali*, via dei Fiori, 17.
Schnecberger Edoardo, *rappr. depos. della Società Italo-Americana pel petrolio*, via Genova 21, p. 1°.
Scodnik Enrico, *The delle piantagioni di Assam*. Agenzia generale per l'Italia, v. Venti Sett. 62.
Sella E. e C., *rappr. depos. Cotonificio Novarese*, v. S. Quintino 11.
Serra Vittorio, v. S. Teresa 14.
Sgherlino Gio., v. Accad. Albertina 38.
Siliprandi Felice, c. Siccardi 5.
Silombra Angelo, v. delle Scuole 5.
SINIGAGLIA S. e C., *studio tecnico*, v. Arcivescovado 1 *b*. (ammezzati).
Sismondi Gio., v. Maria Vittoria 6, p.
Sitalia fratelli, v. Corte d'Appello 13, p.
Slatri Carlo, v. Venti Settembre 67.
Sogno Antonio, p. Castello 23, p. 1.
Sola Alfredo, v. Venti Settembre 31.
Stirnimann e Gullino, p. Solferino 16.
Tallone cav. ing. Eug., c. Vitt. Em. II,
Teppa Alberto, *farine*, v. Barbaroux
Testa Cesare, v. Cernaia 24.
Testa Giacinto, v. Cavour 8-10.
Tibò geom. Chiaffredo, c. Vitt. Em. II, 8
Ticozzi Ambrogio, v. Ponza 3.
Timossi Virginio, v. Lagrange 19.
Tinivella Paolo, v. Nizza 71, *magazzi*. v. Bidone 5 *bis*.
Todros Annibale, *pellami*, v. S. Anselmo 2.
Tognacca e Giglio-Tos, *articoli Giapp nesi*, v. Pietro Micca 10.
Tomatis Pio, v. S. Teresa 12.
Tonelli e Augero, v. Maria Vittoria 2
Torelli G. fu Gio., v. Mazzini 3.
Torriglli Gius., v. Nizza 51.
Tosi e Rizzoli, al Dock.
Trebbi ing. L., *zolfi*, v. Massena 31
Treves, Anau e C., v. Venti Settembre 46.
Trossi P., *fodere e panni militari*, cors Vinzaglio 19.
Turin Ernesto, via Carlo Alberto 40, p.
Ulla Giov., v. Nizza 31.
Vaciago G., v. Alfieri 22.
Valabrega ing. Lichtenberger Jean, ga leria Nazionale e v. Arcivescovado 1 *b*
Vanzati Luigi, c. Raffaello 7.
Varese Emilio, v. Bidone 26.
Varese Vitt., *pizzi e seterie*, v. Pietro Micca
Varvelli ing. G. M., v. Berthollet 13.
Venchi Pietro, v. Maria Vittoria 19.
Vercelli Pietro, v. Arcivescovado 1 B.
Verona Ces., v. Carlo Alb. accanto al 2
Vertù Amedeo I., p. S. Martino 1.
Vietti Isidoro, v. Roma 38.
Villafalletto Gius., v. Bogino 12.
Villanis Amedeo, c. Oporto 28.
Viterbo e Comp., v. Cavour 8.
Vogel T. e C., c. Vinzaglio 9.
Vuagnoux J., v. Arcivescovado 4.
Walser Carlo e C., *impianti industria* c. Re Umberto 10.
Zacutti Achille, *colla e concimi*, corso Umberto 15.
Zoja e Gussoni, c. Re Umberto 12.
Zorgno Costantino, v. Silvio Pellico 6
Zuffi Enea, *ufficio* v. Lagrange 17; *abitazione* v. S. Quintino 34.

Banchi di vendita a pagamenti rateali.

Credito di Sardegna, v. dei Fiori 49.
Credito Famigliare, Faggiani e C., vi Bertola 39.
Credito Italiano, c. Vitt. Em. II, 44.
La Gran Mora, Pogolotti Ces., v. Massena 31.

Banchi di Prestiti su pegno.

ona G. B., v. Accad. Albertina 33.
nino Margherita, c. Reg. Margherita 134.
rolla Gius., c. Princ. Oddone 10.
issore Lucia, v. Urbano Rattazzi 2.
ollet Giuseppina, ved. Mallarino, via Barbaroux 18, p. 1.
oiso Maria, v. Assietta 3.
rzana Teresa, v. Pescatori 8.
rzano Rosa, v. sant'Ottavio 9.
nartara G., *Direttore perito:* Galliano Gius., v. Bertola 40, p. 1.
gliercio Telesforo, v. dei Fiori 19.

Compagnie di Navigazione Ital.

RAPPRESENTANZE.

oseo Filiberto, v. Lagrange 19.
apuccio Luigi e C., *trasporti marittimi*, v. Ospedale 17.
ompagnia Generale Transatlantica, Agente Generale G. Girard, galleria Nazionale.
ompagnia Navigazione Generale Italiana (Società riunite Florio e Rubattino), Agente: Girard frat., gall. Nazionale.
a Ligure Brasiliana (propriet. Pon. Gavotti Gustavo), *rappr.*: Caracciolo Gio., c. Princ. Oddone 31.
avarello frat. fu Gio. Batt., *Compagnia di navigazione, rappres. da* Robotti Gius., ang. v. Venti Settembre e p. Paleocapa.
a Veloce, *rappres.* da Biancotti G. e C., v. Carlo Alberto 9.
ANTI e CAVALLI, *Agenti della Compagnia Valenciana*, c. Siccardi 6.

Trasporti gen. Internazionali.

Monasterolo Carlo, via Nizza 29 e strada di Stupinigi 121.
ROBOTTI GIUSEPPE, angolo v. Venti Settembre e p. Paleocapa.
omero L. e Comp. (Golfi Luigi, succ.), p. Carlo Felice 16.
ANTI e CAVALLI, c. Siccardi 6.

Trasporti a domicilio e Spedizioni

Ferrovie Italiane

arpaneto G. B., succ. Ajello, v. Finanze 9.

Ferrovia Centrale e Tramvie del Canavese.

irard frat., gall. Nazionale.

Agenzie Postali.

1. **GIRARD fratelli,** via Roma 28, galleria Nazionale.
2. De Cesaris fratelli, v. Barbaroux 6.
3. Dalla Chiara e C., v. Bogino 21.
4. Zamberletti e Chiapirone, v. della Cernaia 22.
5. Barriera di Casale 71.
6. Strada di Francia 1.

Impresa trasporti materiali da costruzione, ecc.

Cena Giovanni, v. Saluzzo 100.

Agenti d'emigrazione.

Girard (Ditta), gall. Nazionale.
ROMERO L. e COMP., (Golfi Luigi, succ.), piazza Carlo Felice 16.

Sub-Agenti d'emigrazione.

Arena Alessandro, via Roma 41.
Bertolini G., v. Sacchi 2.
Nicola Bartolomeo, p. Carlo Felice 4.
Robotti G., ang. via Venti Settembre e p. Paleocapa.

Spedizionieri.

G. Ambrosetti e C. Stradale di Lanzo, 48 (stazione succursale)
• Servizio Generale Trasporti •
OPERAZIONI DOGANALI

Avandero fratelli, v. Arsenale 14-16.
Baggio Luigi, v. Bidone 35.
Balduino fratelli, via S. Teresa 17.

BIANCO Domizio già Malvano e C.
Trasporti, imbarchi, sbarchi, operazioni doganali. TRASLOCHI con vetture imbott.
Via Genova, 28 — *Telefono* 281.

Biancotti G. e C., *servizio spec. di Parcel Espress per gli Stati Uniti*, via Carlo Alberto 9.
Carpaneto Gio. Batt., succ. Ajello, via Finanze 9.
Conti G., via Roma 37.
Cottino Gio., v. Botero 18.

DALLA CHIARA e C.
21 — Via Bogino — 21
Trasporti per ogni paese, Traslochi mobiglio
GRANDI MAGAZZINI
per Deposito Mobili — Gardes Meubles
Fourniture Halle — Noebel Halle

Delmastro B., via Carlo Alberto 17.
Gamba, Longo e C., *trasporti ferroviari per Asti*, v. Lagrange 41 (Alb. Mogol).

GIRARD Fratelli
Galleria Nazionale } *Via Roma 28.* / *Via Venti Settembre 28.*
Trasporti per ogni paese. Traslochi mobilio

Isoardi Tommaso, via S. Maria 3.
Lebet E. (di Emilio Lebet e Augusto Curti), v. Arsenale 17.
Musso Ant., Stazione di Porta Susa.
Pessia Gio. (Ditta Onorato), v. Madama Cristina 67.

*** SANTI e CAVALLI ***
Serviz. Gen. di **Trasporti** e **Traslochi**
Agenzia Doganale e Rappresentanze
Corso Siccardi 6 e Via Cernaia 18. Telefono N. 300

Società di Trasporti Anon. Cooperativa, via Nizza 31; *succursali* vie Cernaia 40, Maria Vittoria 11 e strada di Lanzo 50.
Treves Anau e C., v. Venti Settembre 46.
Varetti Domen., v. Torquato Tasso 5.
Vertù Amedeo I, p. S. Martino 1.

Vinelli e C. Piazza S. Carlo, 4
Trasporti e Traslochi
Grandi Magazzini Palchettati per DEPOSITO MOBILI

Zamberletti e Chiapirone
Servizio generale di trasporti
Agenzia doganale — Via Cernaia 22

Agenzie doganali.

Ambrosetti G. e C., stradale di Lanzo 48.
Bianco Domizio, v. Genova 28.
Carpaneto G. B., v. Finanze 9.
Dalla Chiara e C., v. Bogino 21.
Girard fratelli, gall. Nazionale.
SANTI e CAVALLI, c. Siccardi 6.
Zamberletti e Chiapirone, v. Cernaia 22.

Corrieri Commissionari giornalieri.

Acqui, Coccoli, v. Mercanti 3.
Agliè, v. S. Tommaso 25, presso la Ditta Pietro Ribero
Alba, Dacomo, v. S. Tommaso 21.
Alessandria, Coccoli, v. Mercanti 3.
» Lenti Luigi, v. Mercanti 3 e angolo v. Urbano Rattazzi e Guarini, presso il neg. da vino.
Asti, Rimino, v. S. Tommaso 21.
» Coccoli, v. Mercanti 3.
» Lenti Luigi, v. Guarini presso il negozio da vino.
Biella, Conti G., v. S. Tommaso 21.
» Gallarini Carlo, v. S. Teresa 17.
» Gallia G. succ. Mossa, v. Ospedale 4.
» Pelogio Giacinto, Trattoria Masserano, p. Solferino 1.
Bra, Arnaldi, p. Paleocapa dal negozio da vino.
Casale, Fracapani Carlo, v. S. Teresa 17.
» Novarese G. e figli, v. S. Tommaso 12.
Castellamonte, Nerino G. Battista, via Cernaia 44 dal liquorista.
Chieri, Merlone E., v. Roma 38, dal portin.
Chivasso, Bassino Tommaso, v. Cernaia 46, Caffè del Dock.
» Bergandi Tomm., v. S. Teresa 17.
Cuneo, Ferreri A., via S. Tommaso 21.
» Albarello Michele, v. S. Teresa 17. Urbano Rattazzi 7 e Torquato Tasso 5.
Cuorgnè, Galantino Carlo, v. S. Tommaso 2
Genova, Coccoli, v. Mercanti 3.
Ivrea, Casalis Giovanni, v. S. Teresa 17.
» Tos Gio., v. Cernaia 42, albergo Dogana.
Milano, Conti G., v. S. Tommaso 21.
» De Magistris e Ronchi, v. Genova 12
» Coccoli, v. Mercanti 3.
Mondovì, Ferreri A., v. S. Tommaso 21
» Mondino Carlo, v. S. Tommaso 21
Mortara, Novarese Gio. e figli, v. San Tommaso 21.
» Fracapani Carlo, v. S. Teresa 17.
Novara, Bressani e Nicolotti, via San Tommaso 21.
» Mortarino Agata, v. Ospedale 4.
» Piglia Franc., v. S. Teresa 17.
» Zanotti Vitt., v. S. Teresa 17.
Pinerolo, Bonetti Giorgio, v. Lagrange 33.
Rivarolo, Bisacca Bartolomeo, caffè del Dok, p. S. Martino.
» Galantino Carlo, v. S. Tommaso 21.
Saluzzo, Allasia Sebast., v. Lagrange 26. Alb. *Persico Reale*.
San Giorgio Canavese, v. S. Tommaso 25. presso la Ditta Piero Ribero.
Savona, Ferreri A., v. S. Tommaso 21.
Torino (Vedi *Unione Corrieri interni*).
Trino, Martinotti Gius., v. S. Teresa 17.
Valenza, Coccoli, v. Mercanti 3.
» Novarese G. e figli, v. S. Tommaso 21.
Vercelli, Gremmo Secondo, v. Ospedale 1 e S. Tommaso 21.
» Mussato Giacomo, Trattoria Masserano, p. Solferino 1.
» Riconda Angelo, v. S. Teresa 17.
Corrieri riuniti, *Acqui, Alessandria, Asti, Aosta, Biella, Bologna, Casale, Cuneo, Genova, Ivrea, Milano, Mondovì, Monza, Novara, Parma, Piacenza, Saluzzo, Savona, Vercelli*, Varetti Dom, v. Torquato Tasso 5.
Unione Corrieri Giornalieri, v. S. Tommaso 21.

Imprese foraggi e viveri.

Commissariato militare (paglia e combustibili), v. Aosta 18.
Costa Domen., p. Em. Filiberto 13.
Jona-Olivetti, v. Carlo Alberto 24*bis*.
Levi Giacomo, v. S. Quintino 20.
Penchienati Carlo, succ. Deatanasio, via Rossini 7.
Perla Francesco e C., v. Galliari 5.
Signorini Ottavio, c. S. Maurizio 67.

Impresa Casermaggio Militare.

Colombo Pacifico fu Bonaparte, v. Venti Settembre 45.

Affitta cavalli e vetture.

Borgo Carlo, v. Nizza 84.
Borgo Gius., v. S. Quintino 10, *ufficio* piazza Castello rimpetto al 19.
Cortese Giuseppa, barr. di Vanchiglia.
Colla e Rama, v. Ospedale 52.
Fassio Ant, v. Fucina 17.
Gilla Carlo, v. Mad. Cristina 109.
Guglielmero Stefano, ang. v. Bonzanigo e Sottolengo.
Lodizio Gio. Batt., p. Vitt. Em. I, 20 e via Monferrato 4.
Graziola Enrico, v. Montebello 6.
Lourdan Gio., v. Baretti 30.
Lafleur Giorgio, c. Regina Margherita 125, *ufficio* piazza Palazzo di Città rimp. 6.
Maffei, strada di Francia 23.
Massimo Biagio, c. Cairoli 4.
Nimero Natale, v. Cavallerizza 2, *ufficio* p. Palazzo di Città, *Telefono*, n. 1151.
Pavese Enrico, succ. Vico, c. Re Umb. 54, *ufficio*, ang. c. Vitt. Em. II, e v. Nizza, *Telefono* n. 357.
Savio Gio., c. S. Maurizio 10.
Serra Ant., v. Bertola 30
Tavella Carlo, v. Cavour 9.

Negozianti in cavalli.

Audizia Ant., *fornit. del R. Esercito*, via Roma 38; *scuderie:* Borgo Crocetta, Cascina Bogetti.
Bernardinis Domenico, succ. Castelli, v. Rocca 49.
Gallina L. e figli, *spec. cavalli irlandesi da caccia e carrozzieri*, v. Montevecchio 60.
Gasino-Rabbia, c. Re Umberto 50 *bis*.
Lanzuolo Carlo, c. S. Maurizio 55.
Massino Biagio, c. Cairoli 4.
Scolari Alpinolo, *cavalli di lusso, da tiro e da sella*, c. Massimo d'Azeglio 21.
Tavella Carlo, v. Cavour 9.
Varetto G. Battista, v. Canaveri 7.

Maniscalchi.

Balbo Filippo, c. S. Maurizio 53-55.
Borla Domenico, v. Monferrato 3.
Borsa Clinio, v. S. Quintino 38.
Bragante Emilio, c. Reg. Margherita 140.
Chiesa Bartol., v. Ospedale 51.
Fondinet Clem., v. Roma 41.
Gelato Cesare, v. Pio Quinto 8.
Grilla, c. Regina Margherita 140.
Lotti Dom., v. Barolo 11 *bis*.
Mazza Antonio, v. Nizza 61.
Nero Luigi, v. Piazzi (Crocetta).
Passio Aniceto, v. Val Salice 1.
Rivola Luigi, v. Vanchiglia 13.
Rizzetti Gius. (Ditta), c. Oporto 55.
Sibila Michele, barr. di Nizza 183.
Tricerri Pietro, v. Nizza 85.
Viara Franc., ang. v. Porporati e Fucina.

Concessionari di vetture pubbliche e loro stanziamenti.

N. delle vetture.	
1	Vitrotti Michele, c. Vitt. Eman. II, angolo c. Re Umberto.
2	Borca Carlo, c. Vitt. Eman. II, angolo c. Siccardi.
3	Cavallo Gabriele, p. Castello nanti Albergo d'Europa.
4	Blanda Carlo, c. Vitt Eman. II, angolo v Madama Cristina.
5	Momo Gio. Batt., via Arsenale angolo via S. Teresa.
6	Borca Carlo, c. Vitt. Eman. angolo c. Siccardi.
7	Quaglia Giuseppina m. Pavese, piazza Lagrange.
8	Pavese Enrico, p. Lagrange.
9	Borello Eugenio, p. Carignano.
10	Mascheroni Giacomo, v. S. Francesco da Paola ang. v. Mazzini.
12, 14	Borello Eugenio, p. Carignano.
16	Borello Achille, id.
17	Borello Carlo, id.
18	Borello Enrico, id.
19	Borello Eugenio, id.
20	Parlamento Luigi, via Andrea Doria, presso l'ex Hôtel Liguria.
21	Parlamento Luigi, v. Andrea Doria, presso l'ex Hôtel Liguria.
22	Baracco Fel., p. Carlo Felice, lato lev.
23	Tacchino Gio. Pietro, piazza Castello, nanti Albergo d'Europa.
24	Ruscone Gio., via Ospedale angolo v. Carlo Alberto.
25	Camusso Enr., v. Nizza ang. v. Baretti.
26	Nimero Natale, p. Savoia.
27	Ajassa Francesco, p. Carignano.
28	Alloglio Giuseppina, ved. Rostagni. p. Carlo Eman. II.
29	Valle Giovanni, id.
31	Olivero Pietro Paolo, p. S. Martino.
32	Gonella Maria, c. Vitt. Em. II ang. via Sacchi.
33	Demaria Angela, p. Carlo Fel., lato pon.
34	Gindri Luigi, p. Carlo Felice, lato pon.
35, 36	Nimero Natale, p. Savoia.
37	Maccari Paolina, p. S. Martino.
38	Trulla Angela, p. Solferino.
39	Ajassa Francesco, p. Carlo Alberto.
40	Gonella Maria, c. Vitt. Eman. II ang. via Sacchi.
41	Vitrotti Michele, corso Vitt. Em. II, ang. c. Siccardi.
42	Piovano Vittoria m. Pregliasco, via Arsenale ang. v. S. Teresa.
43	Zabbena-Boita Caterina, p. S. Martino.
44	Carisio Blesilla ved. Borgo, p. Castello, rimp. albergo d'Europa.
45	Gioda Orsola, v. Madama Cristina e c. Vitt. Eman. II.

46 Gianoglio Francesco, p Vitt. Eman. I, ang. v. Rocca.
47 Pavese Enr., c. Vitt. E. II, ang. v. Nizza.
48 Baracco Giovanni, v. Cernaia, ang. c. Vinzaglio.
49 Jourdan Gio., piazza Carlo Felice, lato ponente.
50 Pavese Enr., c. Vitt. Eman. II, angolo v. Saluzzo.
51 Sada-Gazzera Francesca, c. Vittorio Em. II ang. v. Goito.
52 Carisio Blesilla ved. Borgo, p. Castello, rimp. Albergo d'Europa.
53 Baracco Felice, p. Carlo Fel., lato lev.
54 Ciastellardo Lucia, c. Oporto ang. c. Vinzaglio.
55 Pavese Enrico, c. Vitt. Eman. II, ang. v. Nizza.
56 Garlandi Luigi, tra la v. Bogino e v. Andrea Doria
57 Benedetto Giuseppe, p. Vitt. Em. I, angolo v. Vanchiglia.
58 Pavese Enr, c. Vit. Em. II, ang. v. Nizza.
59 Montefameglio Franc., corso Vittorio Eman. II, ang. v. Sacchi.
60 Antonietti Gius. Ant., p. Carlo Felice, a ponente.
61 Muretti Gius., id.
62 Neirotti Francesco, p. Mad. Cristina ang. v. Berthollet.
63 Piazza Cater., p. Carlo Felice, a pon.
64 Gilli Michele, c. Re Umberto angolo c. Duca di Genova.
65 Piazza Cater., p. Carlo Felice, a pon.
67 Jourdan Enrico, p. Carlo Felice, a ponente.
68 Migliore Caterina, c. Vitt. Em. II, ang. v. Sacchi.
69 Sacco Quintillia, p. Carlo Felice, a levante.
70 Antonietti Gius. Ant., p. Carlo Felice, a ponente.
71 Sacco Quintillia, p. Carlo Fel. a lev.
72 Lafleur Giorgio, p. Eman. Filiberto avanti il Caffè Durando.
74 Carisio Blesilla, ved. Borgo, p. Castello avanti Hôtel d'Europa.
76 Lafleur Giorgio, p. Castello tra vie Palazzo di Città e Roma.
77 Colla Giuseppe, v. S. Franc. da Paola angolo via Po.
78, 79 Lafleur Giorgio, p. Castello.
81 Lafleur Giorgio, p. Castello.
82 Canale Maurizio, c. Vitt. Em. II, ang. v. Sacchi.
83 Lafleur Giorgio, p. Castello
84 Nimero Natale, v. Corte d'Appello, angolo via delle Orfane.
86 Lafleur Giorgio, p. Castello.
87 Musso Virginia, corso Oporto, angolo c. Vinzaglio.
88 Gardino Giuseppe, p. Vitt. Eman. I, angolo v. della Rocca.
89, 90, 91 Lafleur Giorgio, piazza Castello.
92 Masera Antonio, via Ponte Mos ang. v. Fiando.
93 Abbà Luigi, v. Monte di Pietà a via Pietro Micca, presso la chiesa S. Tommaso.
94 Cavallo Maddalena n. Biora, co Vitt. Eman. II, ang. c. Re Umbe e v. Massena.
95 Canale Maurizio, c. Vitt. Eman. ang. v. Sacchi.
96 Dosio Antonio, v. Ponte Mosca, a v. Borgo Dora.
97 Barroero Lorenzo, via S. Franc. Paola ang. v. Mazzini.
98 Gorlandi Luigia n. Papurello, v Bodoni ang. v. Carlo Alberto.
99 Borca Gio., via delle Rosine a sbocco di v. Po.
101 Garrino Lorenzo, c. Oporto ang c. Vinzaglio.
103 Luparia Perfetto, p. Solferino, na il teatro Alfieri.
104 Genta Matteo, p. Castello, na Albergo d'Europa.
105 Benedetto Giuseppe, piazza Vitto Em. I, ang. v. Vanchiglia.
106 Defilippi Antonio, p. Castello, na Albergo d'Europa.
110 Carisio Blesilla ved. Borgo, pia Castello avanti Hôtel d'Europa
112 Pentenero Lucia nata Spossio, pia Carlo Felice, a levante.
113, 114 Graziola Enr., v. Gaudenzio Ferra tra le vie Montebello e Rossini.
115 Givone Giovanni, c. Vitt. Em. II, angolo v. Massena.
117 Tavella Carlo, p. Mad. degli Ange
119 Graziola Enrico, c. Vitt. Emanuele ang. c. Vinzaglio.
120, 121, 122, 123 Rama Carlo, p. Maria Teresa.
125 Lafleur Giorgio, p. Eman. Filiberto.
126, 127, 128, 129, 130, 131, 132 Nimero Natale, p. Palazzo di Città.
133
137 Dulla Carlo, p. S. Carlo, lato ponente.
138 Cauna ved. Luigia, p. S. Carlo, lato ponente.
139 Dulla Carlo, id.
140 Cerutti Edoardo, id.
141 Belardo Domen., id.
144 Dulla Carlo, id.

[illegible] Bocchetti Giacomo, p. S. Carlo, lato pon., verso v. Alfieri.
[illegible] Musso Gius., id. id.
[illegible] Icortine-Rocchetti Luigia, p. San Carlo, lato ponente, verso v. Alfieri.
[illegible] Bocchetti Giovanna, id. id.
[illegible] Musso Matilde, p. S. Carlo, lato ponente verso v. Alfieri.
[illegible] Graziola Enrico, c. Vitt. Em. angolo c. Vinzaglio.
[illegible] Dulla Carlo, p. S. Carlo, lato lev.
[illegible] Parlamento Luigi, v. Andrea Doria.
[illegible] Sciutto Gio. Stef., p. S. Carlo, a lev.
[illegible] Trucco Adelaide, id. id.
[illegible] Gili Ant., v. Cernaia, ang. c. Vinzaglio.
[illegible] Bertone Gius, p. S. Carlo, lato lev.
[illegible] Pigozzi Simeone Concetta, c. Vittorio Em II, ang. v. Sacchi.
[illegible] Ferrero Anna nata Piosso, piazza Carlo Em. II.
[illegible] Woller Maria, p. Carlo Fel., a pon.
[illegible] Musso Matilde, p. S. Carlo, lato lev.
[illegible] Borca Teresa nata Bronzo, v. Mad. Cristina, angolo c. Vitt. Eman. II.
[illegible] Avataneo Michele, v. Arsenale, ang. v. S. Teresa.
[illegible] Borello Carlo, p. S. Carlo, lato lev.
[illegible] Trucco Adelaide, id.
[illegible] Bocchetti Gius., p. S. Carlo, dalla v. Alfieri alla porta n. 6.
[illegible] Spossio Adelaide m. Pentenero, p. Carlo Felice, lato levante.
[illegible] Sada-Gazzera Francesca, c. Vittorio Em. II ang. v. Goito.
[illegible] Graziola-Baggini Antonietta, via delle Rosine allo sbocco di v. Po.
[illegible] Dosio Ant., v. Ponte Mosca, angolo v. Fiando.
[illegible] Ugo Luigi, c. Vitt. Em. II, angolo c. Re Umberto.
[illegible] Ravetti Francesco, p. S. Martino.
[illegible] Maffei Caterina, p. Statuto, lato sud.
[illegible] Maffei Caterina, id.
[illegible] Benedetto Giuseppe, p. Vitt. Eman. I, ang. v. Vanchiglia.
[illegible] Maffei Caterina, p. Statuto, lato sud.
[illegible] Golzio Gius. Vinc., p. Paleocapa.
[illegible] Boggio ved. Rosa, c. Vitt. Em. II, ang. v. Sacchi.
[illegible] Corradino Gio., p. S. Carlo, lato lev.
[illegible] Fasano Teresa, c. Vitt. Em. II, ang. v. Sacchi.
[illegible] Pifferetti Franc., c. Vitt. Eman. II tra c. Siccardi e v. Donati.
[illegible] Gioda Orsola, c. Re Umberto, ang. c. Duca di Genova.
[illegible] Tempo Giovanni, piazza Solferino.
[illegible] Candellero Gius., id.
[illegible] Tempo Giovanni piazza Solferino.
[illegible] Truffa Angela, id.
216 Luparia Perfetto, p. Solferino.
218 Tempo Gio., id.
219 Ballario Gio., via Andrea Provana, ang. via Mazzini.
224 Barovetto Gius., p. Vitt. Eman. I, ang. v. Vanchiglia.
226 Cavallo Gabriele, p. Vitt. Eman. angolo v. Bava.
227 Cavallo Gabriele, p. Vitt. Em. I tra le vie Vanchiglia e Barolo.
232 Golzio Gius. Vincenzo, piazza Vitt. Eman. I, ang. v. Bonafous.
233 Bovero V., p. Vitt. Em. I, ang. v. Plana.
238, 242, 244 Cortese Giuseppa, id., angolo v. Plana.
246 Cerato Franc., id., angolo v. della Rocca.
249, 250 Golzio Gius. Vincenzo, id., angolo v. Bonafous.
251 Cortese Giuseppa, id., angolo v. Plana.
254 Jourdan Gio., v. Andrea Provana ang. v. Mazzini.
256, 257, 258, 259, 260, 261 Brugo Carlo, p. Castello dalla via Accademia delle Scienze a v. Po.
266, 267 Alessio Annibale, v. Belvedere, ang. via Mazzini.
268, 269, 270, 271 Brè e Malinverni, v. Bogino, angolo via Po.
274, 277 Maffei Giov., Maffei Caterina, p. Statuto, lato sud.
285 Borello Enrico, p. S. Martino.
287 Borca Gio., p. S. Martino tra vie Cernaia e Bertola.
288 Id. v. Bertola ang. v. Pietro Micca.
289 Id. v. Monte di Pietà ang. v. Pietro Micca acc. chiesa di S. Tommaso.
312, 313 Ruscone Gio., v. Ospedale, angolo v. Carlo Alberto.
318, 319 Colombo Gaetano, via della Rocca, ang. v. Mazzini.
325 Colla Gius., v. S. Franc. da Paola, presso v. Po.
327 Giachino Caterina nata Canegratti, v. S. Franc. da Paola ang. v. Po.
347, 348 Perlo Biagio, c. Vitt. Eman. II, ang. via Nizza.
355 Masera Ant., v. Ponte Mosca, tra v. Borgo Dora e v. del Fiando.
358 Fasano Teresa, c. Vitt. Eman. II, angolo c. Siccardi.
361 Masera Ant., v. Ponte Mosca, ang. via Fiando.
369 Blanda Carlo, v. Mad. Cristina ang. c. Vitt. Eman. II.
371 Vitrotti Michele, c. Vitt. Eman. II, ang. c. Re Umberto.

372 } Fasano Teresa, c. Vittorio Eman. II
373 } angolo c. Re Umberto.
374 Gemelli Carlo, p. S. Martino tra le vie Bertola e Cernaia.
377 Chiri Vittoria, c. Vitt. Eman. II, ang. c. Siccardi.
381 Solero Rosa, p. S. Carlo, lato lev.
387 Spossio Adelaide m. Pentenero p. Carlo Felice, lato levante.
394 Sada-Gazzera Francesca, c. Vittorio Em. II, ang. v. Goito.
396 Gianzana Agostino, c. Vitt. Eman. II, ang. c. Siccardi.
424 Candellone Gioachino, p. Vittorio Em. I, angolo via della Rocca.
459 Gioda Orsola, corso Vitt. Eman. II, ang v. Madama Cristina.
463 Ratti Angela ved. Robiola, c. Vitt. Eman. II, angolo v. S. Secondo.
495 Borello Achille, p. Vitt. Eman. I, angolo v. Plana.
506 } Serra Antonio, v. Cernaia, angolo
508 } via S. Dalmazzo.
509 }

Vetturali (Conducenti).

Agliè, Gedda Massimo, albergo Fucina, mercoledì e sabato. — Gozzano Ant., albergo Rosa Bianca, mercol. e sabato.

Ala di Stura, Moletto, albergo Fucina mercoledì e sabato. — Bricco Giov., alb. del Mogol, mercoledì. — Dematteis Nicola, alb. Rosa Bianca, al sabato.

Alba, Durando, albergo del Gran Mogol, mart. e venerdì. — Giri Batt., albergo Persico Reale, al martedì e venerdì.

Albiano, Riconda Lodov., albergo della Fucina, al martedì.

Almese, Gallo, alb. Rosa Bianca, al sab. — Martinazzo, albergo dei Tre Galli, giov. e sab. — Quenda Gio., *stallaggio* Cavallo Nero, v. Allioni 4, al mercoledì.

Alpignano, Forneris, albergo Tre Galli, martedì, giov. e sab. — Longo Giacinto, v. Giulio 18, martedì, giov. e sabato. — Chiaretta Gio. e figli, albergo Rosa Bianca, martedì, giovedì e Sabato.

Altessano, Barbotto Vittorio, albergo Rosa Bianca, tutti i giorni.

Andorno, Avandero fratelli, via Arsenale 14-16, tutti i giorni. — Bonesio, albergo Fucina, domenica e lunedì.

Annone, Civera, alb. Mogol, mercoledì.

Aosta, Fusero Giacomo, albergo Dogana Nuova, al venerdì. — Segnetti Franc. *detto Mosso*, alb. Milano, al venerdì. — Gallenga Gius., *stall. S. Giuseppe*, v. S. Teresa 17, al giovedì.

Aramengo, Fasoglio, *stallaggio* Vaj, corso Regina Margherita 119, al sabato.

Arignano, Caudana Giuseppe, alber. Castelvecchio, al sabato

Asti Gamba Gius., e Carosso Vinc., al del Mogol, martedì, giovedì e sabat.

Avigliana, Panico, detto *il Moro*, alb. Cro. Rossa, mart. e sab. — Battagliotti Gi. alb. Fucina, mart. e sab. — Rocci, al. Tre Galli, martedì e sabato.

Azeglio, Riconda Ludovico, albergo del Fucina, tutti i martedì. — Cavagnett. albergo Croce Rossa, al venerdì.

Bairo, Gedda Massimo, albergo Fucin. mercoledì e sabato.

Balme, Bricco Gio., albergo del Mogo.

Barbania, Farina, albergo del Sole, ma. tedì e sabato. — Chiatello Bart., *sta. laggio dei Molassi*, via Priocca, . martedì e sabato.

Barge, Moriena A., albergo del Persi. Reale, al sabato.

Benevagienna, Borra Gius., albergo d. Persico Reale, al mercoledì. — Costa. magna, albergo del Mogol, mercoled.

Bessolo, Naretto fratelli, albergo Cro. Rossa, mart. e venerdì.

Bianzè, Naretto fratelli, *stallaggio* Va. c. Regina Margh. 119, mart. e venerd.

Bibiana, Arnoletto Enrico, alb. Mog. martedì e venerdì.

Biella, Avandero fratelli, via Arsena. 14-16, tutti i giorni. — Martinot. Franc., albergo Fucina, la domeni. e lunedì. — Bonesio, albergo Fucin., domenica e lunedì. — Blotto Second., alb. Corona Grossa, domen. e lunedì. — Subiena, alb. Gran Mogol, alla dom.

Bobbio Pellice, Arnoletto Enrico, albergo Mogol, martedì e venerdì.

Bollengo, Cullati Domenico, albergo Persico Reale, alla domenica.

Borgaro-Torinese, Oberti succ. Gual. alb. della Rosa Bianca, tutti i giorn.

Borgo d'Ale, Salino Alfonso, alb. Fucina. martedì e venerdì. — Blotto Secondo, albergo Corona Grossa, domen. e lunedì.

Borgomasino, Mambrito Gius., alber. Milano, martedì.

Borgosesia, Bondonno Carlo, albergo Corona Grossa, lunedì e venerdì.

Bra, Bonardi Giovanni, martedì, venerd. e sabato, albergo Corona Grossa.

Bricherasio, Giordano Ant., alb. Persi. Reale, mart. e venerdì. — Arnoletto En. rico, alb. Mogol, martedì e venerdì.

Brosolo, Casaleggio detto *Beppo*, alber. Castelvecchio, al martedì

Brusasco, Sesia Celest., alb. del Sole, al sab.

Buronzo, Bondonno Carlo, alb. Corona Grossa, lunedì e venerdì.

Bussoleno, Rosa-Brusino Candido, alberg. Fucina, martedì e sabato.

Buttigliera d'Asti, Grosso, *stallaggio* Va. c. Reg. Margherita 119, giov. e sabato. — Cottino Bern., alb. Rosa Bianca, al sab.

Caluso, Silvetti Giovanni, *stallaggio* san Gius., v. S. Teresa 17, mart., e venerdì. Fornassio, albergo Castelvecchio, al sabato. — Borello, *stallaggio* S. Martino, al sabato. — Facciano Battista, alb. del Sole, mart., giovedì e sabato.

Cambiano, Berruto vedova, *stallaggio* San Giuseppe, v. S. Teresa 17, mart., giov. e sabato. — Burgarello, alb. Gran Mogol, sabato. — Masera Vinc., alb. Dogana Nuova, martedì, giovedì e sabato. — Fonco, alb. Firenze, al sabato.

Camerano d'Asti, Musso Teodoro, martedì, p. Mad. Cristina 7.

Campiglia Cervo, Avandero fratelli, via Arsenale 14 16, tutti i giorni.

Canale, Vallone Bern., alb. Castelvecchio, martedì e venerdì. — Morra Benedetto, v. S. Teresa 17, mart. e ven. — Pasquero, alb. Gran Mogol, mercoledì e sabato.

Candia, Pavetto Giacomo, alb. Fucina, martedì e venerdì.

Cantoira, Giacomelli frat., alb. Fucina, mercoledì e sabato.

Caramagna, Pecchio Giuseppe, albergo Mogol, al sabato. — Balduino fratelli, *stallaggio* S. Giuseppe, v. S. Teresa 17, martedì e sabato.

Cardè, Ghigo, detto *Paradis*, *stallaggio* S. Giuseppe, v. S. Teresa 17, merc. e sab.

Carignano, Gianinetti, alb. Ponte Dora, al sabato. — Pautasso, albergo Milano, al sabato. — Peretti Ant., *stallaggio* S. Gius., via S. Teresa 17, al sabato.

Carmagnola, Sola (padre) *stallaggio* San Giuseppe, via S. Teresa 17, martedì, giovedì e sabato. — Careglio, albergo Persico Reale, martedì, giovedì, sabato, — Sola Gius., albergo Fucina, martedì, giovedì e sabato.

Casalborgone, Birolo e Cairola, albergo della Croce Rossa, martedì e sabato. — Gallina Alessandro, alb. Fucina, martedì e sab. — Gallina Mario, albergo Fucina, martedì e sabato. — Vogliotti, alb. Tre Galline, martedì e sabato. — Ferro, alb. Croce Rossa, mart. e sabato.

Casale, Mosso, alb. Corona Grossa, al mercoledì. — Mesturini Evasio, v. Ospedale 4, tutti i giorni.

Caselle, Oberti, albergo Rosa Bianca, tutti i giorni.

Castagneto, Dasso Alessandro, albergo del Gran Mogol, al sabato. — Dasso, Pio., alb. Castelvecchio, al martedì.

Castagnole-Piemonte, Pautasso Bartolom., albergo del Gran Mogol, al sabato.

Castellamonte, Romano Giuseppe detto il *Gondo*, alb. Rosa Bianca, mart. e ven. Valpiola ved. Margh., alb. Corona Grossa, mart. giovedì e sabato.

Castelnuovo d'Asti, Menzio, alb. Castelvecchio, mart. e sab. — Girola Alessio, alb. Castelvecchio, martedì e sabato.

Castiglione-Aosta, Fusero Giacomo, albergo Dogana Nuova, al mercoledì.

Cavaglià, Salino Alfonso, albergo Fucina, martedì e venerdì.

Cavagnolo, Nervo, *stallaggio* S. Giuseppe, v. S. Teresa 17, al sabato.

Cavallermaggiore, Fumero Lorenzo, *stallaggio* S. Gius., v. S. Teresa 17, mart. e sab.

Cercenasco, Bessone, albergo Fucina, martedì e sabato.

Ceres, Bianco Giuseppe, albergo Croce Rossa, al mercoledì e sabato.

Ceresole d'Alba, Rosa Domenico, albergo del Mogol, martedì e venerdì.

Cherasco, Genesio Gius. e figli, albergo del Persico Reale, al martedì.

Chiavazza, Avandero frat., via Arsenale 14-16, tutti i giorni.

Chieri, Cottino Gio., v. Botero 18 (*stallaggio* S. Marco) tutti i dì. — Toia Franc., albergo Dogana Nuova, tutti i giorni. — Quagliotti, albergo Corona Grossa, lunedì, merc., giov. e sabato. — Bordone Luigi, alb. Firenze, al sabato.

Chiusa S. Michele, Sestero Michele, albergo Tre Galline, sabato.

Chiusano d'Asti, Ferrero, albergo del Gran Mogol, al venerdì.

Chivasso, Bergandi Tommaso, via santa Teresa 17 (*stallaggio* S. Giuseppe), martedì, giov. e sab. — Tesio Franc., albergo Dogana Nuova, mart., giov. e sab.

Cigliano, Vigliano Agostino, alb. Fucina, martedì e venerdì. — Vigliano Gio., albergo Croce Rossa, martedì e venerdì.

Cinzano, Baramasso Achille *stallaggio* Vaj, c. Reg. Margherita 119, sab. — Artale Battista, alb. del Sole, giov. e sabato.

Ciriè, Valletti Giacomo, martedì, giovedì e sabato, v. Botero 18.

Coazze, Rosa-Brusino Fedele, alb. Fucina martedì, giovedì e sabato.

Cocconato, Giachino fratelli, *stallaggio* S. Giuseppe, v. S. Teresa 17, al martedì — Ogliengo, alb. Croce Rossa, al mart. — Ferrero Delfino, *stallaggio* Vaj, corso Regina Margh. 119, al martedì.

Colcavagno, Casaleggio detto *Beppo*, albergo Castelvecchio, martedì.

Collegno, Bonino G., v. Botero 18 (*stallaggio* S. Marco), martedì, giovedì, sab.

Condove, Col Carlo, v. Botero 18 (*stallaggio* S. Marco), martedì, giovedì e sabato.

Corio, Vigo fratelli, alb. Tre Galli, martedì e sabato. — Fassero Giov., albergo Rosa Bianca, al sabato

Cornegliano d'Alba, Rosa Domenico, alb. Gran Mogol, mart. e ven. — Giovetti Giov., alb. della Pace, mart. e venerdì.

Cortemiglia, Piccone Serafino, albergo del Persico Reale, venerdì.

Cossila, Avandero frat., v. Arsenale 14-16, tutti i giorni.

Crescentino, Borgondo Gio., alb. Corona Grossa, al mart. e sabato. — Tamburelli, alb. Corona Grossa, al mercoledì.
Crevacuore, Avandero frat., via Arsenale 14-16, tutti i giorni.
Cumiana, Morello, albergo del Persico Reale, mercoledì e venerdì.
Cuneo, Avataneo Mich., v. S. Tommaso 21.
Cunico, Casaleggio detto *Beppo*, albergo Castelvecchio, martedì.
Cuorgnè, Morgando detto *Foiada*, alb. Rosa Bianca, mart. e ven. — Galantino Carlo, v. S. Tommaso 21, tutti i giorni. — Perona, alb. del Campanile, mart e ven.
Diano d'Alba, Olivero Giacinto, albergo Persico Reale, al mercoledì.
Dogliani, Dematteis, alb. Dogana Nuova, ven. — Sardo, alb. Gran Mogol, merc.
Donato, Avandero fratelli, via Arsenale 14-16, tutti i giorni.
Donnaz-Ivrea, Fusero Giacomo, albergo Dogana Nuova, mercoledì.
Dorzano, Salino Alfonso, albergo Fucina, martedì e venerdì
Druent, Remondini Gius., alb. Milano, mart., giov. e sabato.
Envie, Genesio Gius. e figli, succ. Taricco, albergo Persico Reale, martedì.
Favria, Enrico Ludovico, albergo del Campanile, mart. e sab. — Bertetti Sebastiano, alb. Rosa Bianca, mart. e sab.
Foglizzo, Raineri Matteo, alb. di Milano, mercoledì e sabato. — Reinero, alb. Milano, al mercoledì.
Fontanetto-Po, Guaschino, albergo della Corona Grossa al sabbato. — Mosso, albergo Corona Grossa, al mercoledì.
Forno-Rivara, Burlando Michele, *stallaggio* Vaj, corso Regina Margh. 119, lunedì e venerdì. — Vieta Gio., albergo Tre Galline, lunedì e venerdì.
Fossano, Barbero F., alb. Persico Reale, giovedì.
Front, Farina, alb. del Sole, mart., giov. e sabato.
Gabiano, Borgondo G., alb. Corona Grossa, sabato. — Tamburelli, albergo Corona Grossa, mercoledì.
Gallo di Grinzane, Olivero Giacinto, albergo Persico Reale, al mercoledì.
Gassino, Guglielmino Giacomo, albergo Corona Grossa, tutti i giorni. — Ruffino Luigi, alb. Campanile, tutti i giorni.
Gattinara, Bondonno Carlo, alb. Corona Grossa, lunedì e venerdì.
Genova, Rizzardi Franc., *corriere*, via S. Teresa 17.
Germagnano, Giacomelli fratelli, albergo Fucina, mercol. e sabato. — Boero Andrea, alb. Fucina, mercol. e sabato.
Giaveno, Giaivia frat., albergo Dogana Nuova, mart., giov. e sabato.
Govone, Garrone Carlo, albergo Castelvecchio, al martedì.
Gragila, Avandero frat., v. Arsenale 14-16, tutti i giorni, — Blotto Secondo, albergo della Corona Grossa, dom. e lunedì. — Martinotti Franc., alb. Fucina, domenica e lunedì.
Grugliasco, Bertone, albergo Croce Rossa, martedì, giov. e sabato.
Ivrea, Burzio Savino, alb. Croce Rossa, mart. e venerdì. — Burzio Francesco, albergo Fucina, martedì e venerdì. — Casalis Gio., v. S. Teresa 17.
La Cassa (Borg. *Giordanino*), Silve, albergo del Sole, giovedì e sabato.
La Morra, Oberto Bernardino, albergo Persico Reale, al sabato. — Stroppiana, albergo del Mogol, al sabato.
Lanzo, Gianotti, detto *Mangiardi*, albergo Rosa Bianca, merc. e sab. — Ramondetti, *stallaggio* Vaij corso Regina Margherita 119, al sabato. — Boero Andrea, albergo Fucina, mercoledì e sabato.
Lavriano, Sarullia, alb. Castelvecchio al sabato. — Gibelli frat., alb. del Sole martedì, giovedì e sabato.
Lemie, Cargnino, alb. Croce Rossa, al merc. — Cargnino, alb. Tre Galli, mart. e sab.
Levice, Piccone Serafino, albergo Persico Reale, venerdì.
Levone-Canavese, Bogetti G., albergo Milano, al sabato
Leyni, Camerano Giov., *stallaggio* Vaj, c. Regina Margh. 119, mart., giov. e sab.
Lisiè, Marco Gio., alb del Sole, martedì, giovedì e sabato.
Livorno-Vercellese, Naretto fratelli, stallaggio Vaj, c. Regina Margherita 119, martedì e venerdì.
Locana, Morgando detto *Foiada*, albergo Rosa Bianca, martedì, venerdì.
Lombardore, Marchionato, alb. Firenze, martedì, giov. e sabato.
Luserna di S. Gio., Giordano Ant., albergo Persico Reale, martedì e venerdì. — Arnoletto Enrico, albergo Mogol, martedì e venerdì.
Magnano (Biella), Cullati Domenico, alla domenica, albergo Persico Reale.
Marentino, Dellacasa, alb. Castelvecchio, al venerdì.
Mathi, Pradotti Giacomo, alb. del Sole martedì, giovedì e sabato.
Mazzè, Valle Gio., alb. Fucina, sabato.
Mezzana Mortigliengo, Avandero fratelli, v. Arsenale 14 16, tutti i giorni.
Mezzenile, Ramondetti, *stallaggio* Vaj, c. Regina Margh. 119, al sabato
Milano, Demagistris e Ronchi, *corrieri giornalieri*, via Genova 12.
Moncalieri, Balbis, albergo della Fucina, tutti i giorni. — Prato, albergo Dogana Nuova, tutti i giorni. — Bottaro Fel., alb. Tre Galli, tutti i giorni.
Moncrivello, Vigliano Ag., alb. Fucina, martedì e venerdì.

Mondovì, Manfredi Giovanni, alb. Persico Reale, giovedì.
Monforte, Faccino, albergo Persico Reale, il mercoledì.
Montagrando, Avandero fratelli, via Arsenale 14-16, tutti i giorni. — Blotto Secondo, alb. Corona Grossa, domenica e lunedì. — Martinotti Franc., albergo Fucina, domenica e lunedì. — Zanotti, alb. Croce Rossa, la domenica.
Montà, Vallone Bernardo, albergo Castelvecchio, martedì e venerdì. — Trucco, Pietro., alb. Persico Reale, mart. e ven.
Montafia, Gamba e Caroscio, alb. Mogol, martedì, giovedì e sabato. — Faussoni, *stallaggio* Vaj, corso Regina Margherita 119, al sabato. — Delosta Francesco, alb. Campanile, al martedì.
Montalenghe, Baudino Pietro, albergo Milano, al sabato.
Montanaro-Canavese, Oreggia Martino, albergo Croce Rossa, giovedì e sabato. — Arduino Ant., albergo della Fucina. — Biletta, *stallaggio* Vaj, corso Regina Margherita 119, giovedì e sabato.
Montaudo, Biestra, alb. Castelvecchio, sab.
Montechiaro-Asti, Zoccola Luigi, albergo Dogana Nuova, mercoledì e venerdì.
Monteu da Po, Serra e Lessi, albergo del Sole, la domenica. — Barbero Giov., alb. Castelvecchio, martedì e sabato.
Montiglio, Casaleggio detto *Beppo*, albergo Castelvecchio, martedì.
Morano, Guaschino, alb. Corona Grossa, sab. — Mosso, alb. Corona Grossa, merc.
Mosca, Obert Domenico, detto *Battaglino*, albergo del Persico Reale, al sabato.
Mozzazano, Bruno Gio., v. S. Teresa 17, al mercoledì.
Mazisengo, Cavallito Carlo, *stallaggio* Vaj, corso Regina Margherita 119, al venerdì. — Rossi, albergo della Fucina al mart.
Muzzano, Avandero fratelli, v. Arsenale 14 – 16, tutti i giorni.
Nazzole, Genesio Gius. e figli, succ. Taricco, albergo Persico Reale, martedì.
Nole, Osella Gio. detto Postion, *stallaggio* Vaj, c. Reg. Margh. 119, merc.e sabato. — Monetti, alb. Rosa Bianca, al sabato.
Nono-Pinerolo, Giordano Antonio, albergo Persico Reale, mart., venerdì. — Civera, alb. Gran Mogol, al mercoledì.
Novara, *corriere giornaliero*. Bressani Luigi, v. dell'Ospedale 4*bis*.
Occhieppo, Avandero frat., v. Arsenale 14-16, tutti i giorni. — Martinotti F., alb. Fucina, dom. e lun. — Blotto Sec., alb. Corona Grossa, domenica e lunedì.
Oglianico, Dematteis Gio., alb. Dogana Nuova, martedì e venerdì.
Orbassano, Cumiana detto Arianda, *stall.* S. Giuseppe, martedì, giovedì e sabato. — Francese, alb. Persico Reale, mart., giovedì e sabato.
Oropa, Avandero frat., v. Arsenale 14-16, tutti i giorni.
Pancalleri, Mottura Luigi, albergo del Persico Reale, martedì e sabato.
Pecetto, Canonico Battista, v. Botero 18, mercoledì e sabato.
Pescinetto, Teppati Gaetano, alb. Rosa Bianca, al sab. — Ramondetti, *stallaggio* Vaj, c. Reg. Margherita 119, al sab. — Teppati Gio., alb. del Campanile, al sab.
Pianezza, Pollano frat., succ. Bergalo, via Botero 18, *stallaggio* S. Marco, martedì, giovedì e sabato. — Genova, albergo Croce Rossa, martedì, giovedì e sabato.
Pinerolo, Falcone (corriere), alb. Persico Reale. — Rivoira Giacomo, *stallaggio* S. Giuseppe, via S. Teresa 17, mart. e venerdì. — Maggi Luigi, alb. Cavallo Grigio, tutti i giorni. — Gallo Pietro, albergo Mogol, martedì e venerdì.
Piobesi-Torinese, Gariglio, albergo della Pace, al sabato.
Piossasco, Molardo Gio., albergo Persico Reale, lunedì, mercoledì e venerdì. — Borsier, alb. Gran Mogol, mercoledì.
Piovà, Garelli, alb. Castelvecchio, al mart.
Piverone, Riconda Lodov., albergo della Fucina, al martedì.
Poirino, Maina Giuseppe, alb. del Persico Reale, martedì e venerdì. — Valle, albergo Castelvecchio, mart. e venerdì.
Pollone, Avandero fratelli, via Arsenale 14-16, tutti i giorni. — Blotto Secondo, alb. Corona Grossa, dom. e lun. — Martinotti Franc., alb. Fucina, dom. e lun.
Pont-Canavese, Nigretti, *stallaggio* S. Giuseppe, v. S. Teresa 17, mart. e venerdì. — Gaspardo Batt., alb. Dogana Nuova, mart. e venerdì
Pont-S.-Martin, Raineri Antonio, albergo di Milano, mercoledì.
Pralormo, Negro Carlo fu Gius., albergo Castelvecchio, al venerdì.
Pralungo, Avandero fratelli, via Arsenale 14-16, tutti i giorni.
Prato-Sesia, Bondonno Carlo, alb. Corona Grossa, lunedì e venerdì.
Priocca, Scanavino, alb. Tre Galli, mart.
Racconigi, Dusnasco Antonio, albergo del Persico Reale, mart. e sab. — Balduino frat., *stallaggio* S. Giuseppe, v. S. Teresa 17, al mart. e sab. — Perrone Oddone, alb. Gran Mogol, mart. e sab.
Ridoira, Rocco Simone, alb. del Sole, lunedì e sabato.
Rivalba, Morello, albergo del Sole, martedì e sabato. — Ghivarello, albergo del Sole, mart., giovedì e sabato.
Rivalta di Torino, Ferrara Michele, alb. Croce Rossa, lun. e giov. — Quaranta Carlo, alb Persico Reale, mart., giov. e sabato. — Cornati, alb. Tre Galline, al giovedì. — Ropolo Gio., *stallaggio* Coltino, v. Botero 18, mart., giov. e sab.

Rivara, Biettone, albergo Fucina, martedì e sabato. — **Aimone**, alb. **Tre Galline**, martedì e sabato. — **Perrona Bernardo**, alb. Rosa Bianca, mart. e sabato.

Rivarolo-Canavese, Rivara Domen., alb. Dogana Nuova, martedì e venerdì. — Ferrero Felice, albergo Rosa Bianca, martedì e ven. — Vota, albergo Rosa Bianca, mart. e ven. — Tealdi, albergo del Campanile, martedì e venerdì.

Rivarossa, Falletto, albergo di Firenze martedì, giovedì e sabato.

Rivoli, Bauducco, v. Botero 18 (*stallaggio* S. Marco), tutti i giorni. — Barbero Gius., alb. Dogana Nuova, tutti i giorni. — Meotti frat., alb. Tre Galli, tutti i giorni.

Robella, Casaleggio detto *Beppo*, albergo Castelvecchio, al martedì.

Rocca di Corio, Catera Mich., alb. Tre Galline, mart. e sabato. — Poma, albergo Tre Galline, mart. e sabato.

Rocallo, Facciano Carlo, alb. Ponte Dora, al sabato.

Romagnano-Sesia, Bondonno Carlo, alb. Corona Grossa, lunedì e venerdì.

Rondissone, Blotto Secondo, alb. Corona Grossa, domenica e lunedì. — Vigliano Agostino, albergo Fucina, martedì e venerdì. — Vigliano Gio., alb. Croce Rossa, martedì e venerdì. — Bondonno Carlo, alb. Corona Grossa, lun. e ven.

Roppolo, Salino Alfonso, albergo della Fucina, martedì e venerdì. — Tarello, alb. Rosa Bianca, sabato.

Rubiana, Gaj Tommaso, alb. Rosa Bianca, al sabato.

Rumengo, Barera, alb. del Sole, lun. e ven.

Salassa, Cellino, alb. del Sole, martedì e sabato. — Bianchetta Celestino, albergo del Sole, al venerdì.

Saluggia, Naretto fratelli, stallaggio Vaj, c. Reg. Margherita 119, mart. e ven. — Demaria, alb. del Sole, lun. e ven.

Saluzzo, Allasia Sebastiano (corriere), albergo Persico Reale.

Sanfrè, Bonardi Giovanni, albergo della Corona Grossa, mart., venerdì e sabato.

Santena, Torretta, albergo del Sole, lunedì e giovedì.

S. Ambrogio-Susa, Barella, *stallaggio* Vaj, corso Regina Margherita 119, martedì giovedì e sabato — Bonaudo Michele, alb. Tre Galli, martedì e sabato.

S. Antonino-Susa, Rumiano Gius., albergo Tre Galline, al giovedì.

S. Antonino-Saluggia, Naretto fratelli, alb. della Croce Rossa, martedì e venerdì.

S. Benigno, Vecchia, albergo Tre Galli, mart., giov. e sabato.

S. Damiano-Asti, Aime Andr., alb. Fucina, mart. e ven. — Vallone Bern., alb. Castelvecchio, venerdì. — Roberto Ant., alb. Persico Reale, mart. e venerdì.

S. Genesio, Dasso Alessandro, albergo de Gran Mogol, al sabato.

S. Germano-Pinerolo, Fassino, alb. Gra Mogol, al mart. e venerdì.

S. Giorgio-Canavese, Sarassio, alb. dell Croce Rossa, mercoledì e sabato. - Debernardi Pietro, alb. Dogana Nuev mercoledì e sabato.

S. Giovanni-Cossila, Avandero fratell v. Arsenale 14-16, tutti i giorni.

S. Giusto, Sanna, alb. Milano, al sab.

S. Maurizio-Canavese, Aghemo, alberg Fucina, al sabato. — Balesio Gio., a bergo Firenze, al sabato.

S. Mauro-Torinese, Chiesa, alb. Dogan Nuova, tutti i giorni — Amore Gia como, albergo della Croce Rossa, tutt giorni. — Guglielmino Luigi, alberg Corona Grossa, tutti i giorni. — Gia narda Luigi, alb. Fucina, tutt'i giorn

S. Sebastiano da Po, Ciallone Felice, al bergo del Sole, al sabato.

St.-Vincent, FuseroGiacomo, albergo De gana Nuova, al mercoledì.

Savigliano, Tabasso Bartolomeo, alberg Persico Reale, martedì e sabato.

Scalenghe, Bessone Nicola, alb. Fucina martedì e sabato. — Garris Giuseppe albergo del Persico Reale, al giovedì.

Scandaluzza, Casaleggio detto *Beppo*, al bergo del Castelvecchio, al martedì.

Scarmagno, Pavetto Giacomo, alberg della Fucina, martedì e venerdì.

Sciolze, Ferrero, alb. del Campanile, sa bato. — Ferrero Stef. detto *Tojo, stal laggio* Vaj, c. Regina Margherita 119, martedì, giovedì e sabato. — Persic Antonio, alb. Tre Galline, al sabato

Serravalle-Sesia, Bondonno Carlo, all della Corona Grossa, lunedì e venerdì

Settimo-Torinese, Giacchetto Giovanni alb. Rosa Bianca, mart., giov. e sab. — Varetti, alb. Tre Galli, mart., giov. e sab

Sommariva-Bosco, Gastaldi succ. Ma riano Gabriele, alb. del Gran Mogol, a giovedì. — Mariano Giorgio, alber Persico Reale, martedì e sabato. Mariano, alb. Gran Mogol, al martedì

Sommariva Perno, Rosa Domenico, a bergo del Gran Mogol, al martedì.

Sordevolo, Avandero fratelli, v. Arsenal 14-16, tutti i giorni.

Sparone, Gaspardo Batt., albergo Doga Nuova, martedì e venerdì.

Strambino, Pavetto Giacomo, alberg della Fucina, martedì e venerdì.

Susa, Rocci Alessandro, albergo Fucina, mercoledì e sabato.

Taversella, Bertone Gio., albergo Ros Bianca, martedì e venerdì.

Torre-Pellice, Giordano Antonio, alberg del Persico Reale, martedì e venerdì — Arnoletto Enrico, alb. Mogol, mar tedì e venerdì.

rino, Mosso, albergo della Corona Grossa, al mercoledì. — Guaschino, alb. della Corona Grossa, al sabato.

rofarello, Quarrà Matteo, v. Botero 18, al martedì, giovedì e sab. — Latorre Franc., alb. Dogana Nuova, al mart. giovedì e sabato.

nengo-Rumengo, Barera, alb. del Sole, al venerdì

raversella, Romano Gius. detto il *Biondo*, alb. Rosa Bianca, al mart. e venerdì.

sseglio, Vesco Bart., alb. Rosa Bianca, al mercoledì.

Valchiusella, Valpiola ved. Margh., alb. Corona Grossa, al martedì e venerdì.

Val della Torre, Savarino, alb. Dogana Nuova, al venerdì.

Valfenera, Sodero Giac., v. S. Teresa 17, (*stallaggio* S. Gius.), mart., giov. e sab. — Brusaschetti Ant., p. Madama Cristina 7, al martedì.

Valle Mosso, Avandero frat., v. Arsenale 14-16, tutti i giorni.

Valle S. Nicolao, Avandero fratelli, via Arsenale 14-16, tutti i giorni.

Valperga, Vico, albergo del Campanile, martedì e venerdì. — Gaspardo Batt., alb. Dogana Nuova, martedì e venerdì.

Varallo, Bondonno Carlo, alb. Corona Grossa, lunedì e venerdì

Vauda di Front, Chiara, albergo Milano, al sabato.

Venaria, Barbotto Vittorio, albergo Rosa Bianca, tutt'i giorni.

Vercelli, Vigliano Agostino, albergo della Fucina, martedì e venerdì. — Mussato Giacomo, trattoria Masserano, piazza Solferino 1, tutti i giorni

Vernone, Reineri, alb. del Sole, al sab.

Verolengo, Mezzo Giuseppe, albergo del Campanile, sabato.

Verrès, Gallenga Gius., *stallaggio* S. Gius., v. Santa Teresa 17, mercoledì.

Verzuolo, Minetti Bartolomeo, all'albergo del Persico Reale, tutti i giovedì.

Vico, Romano Gius. detto il *Biondo*, alb. Rosa Bianca, al martedì e venerdì. — Valpiola ved. Margh., albergo Corona Grossa, al martedì, giovedì e sabato.

Vigone, Bessone Nicola, albergo della Fucina, martedì e sabato. — Maletto Sebast., alb Corona Grossa, mart. e sab.

Villafranca di Piemonte, Ghigo, detto *Paradis, stallaggio* S. Giuseppe, v. S. Teresa 17, mercoledì e sabato.

Villanuova d'Asti, Gamba Gius. e Carosso Vincenzo, alb. del Mogol, al martedì, giovedì e sabato. — Gili fratelli, via S. Teresa 17, tutti i martedì e sabati.

Villarbasse. Barbera, albergo Tre Galli, martedì, giovedì e sabato. — Vernero Carlo, albergo Rosa Bianca, martedì, giovedì e sabato. — Cordero, albergo Fucina, al sabato.

Villar Almese, Colletto, alb. Tre Galline, martedì, giovedì e sabato.

Villarfocchiardo, Miletto, alb. Milano, al sabato. — Sefusati, alb. Tre Galline, al sabato

Villar Pellice, Arnoletto Enrico, albergo Mogol, martedì e venerdì.

Villa S. Secondo d'Asti, Orio Giovanni, albergo Fucina, al venerdì.

Villastellone, Capella, albergo Fucina, martedì, e sabato. — Appendino, albergo Castelvecchio, martedì e sabato.

Vinovo, Chiriotti, albergo della Pace, martedì, giov., sabato. — Torchio, albergo Gran Mogol, lunedì e giovedì.

Virle-Piemonte, Bonetti Gio., albergo del Gran Mogol, sabato.

Vische, Silvetti Gio., *stallaggio* S. Giuseppe, v. S Teresa 17, mart. e venerdì.

Vistrorio, Romano Gius. detto il *Biondo*, alb. Rosa Bianca, martedì e venerdì.

Viù, Milone Lodovico, alb. Corona Grossa, tutti i mercoledì e sabati. — Bovero succ. Rivotti, alb. Fucina, mart., giovedì e sabato. — Fornello Giac., alb. Dogana Nuova, mercoledì e sabato. — Guglielmotto, alb. Cappel d'Oro, merc. e sabato. — Cibrario A., albergo del Campanile, al mercoledì. — Vesco, alb. della Rosa Bianca al mercoledì.

Viverone, Salino Alfonso, alb. Fucina, martedì e venerdì.

Volpiano, Boccaccio, alb. del Sole, al sabato. — Cerruti Domenica, alb Firenze, martedì, giovedì e sabato. — Balbo, alb. del Sole, martedì, giovedì e sabato.

Zubiena, Avandero frat., via Arsenale, 14- 6, tutti i giorni. — Dettoma, albergo della Pace, alla domenica.

Zumaglia, Avandero fratelli, v. Arsenale 14-16, tutti i giorni. — Cantone, albergo Rosa Bianca, domenica e lunedì.

Feretri.

ANTICA DITTA
C. F. GENTA
Specialità Feretri signorili, rovere, noce con zinco e piombo.
Ufficio **Via Barbaroux, 37-39**
Stabilimento e rimesse Via Gioberti, 69

Arnaudo Eredi, via Roma 39.
Matetti M., v. Barbaroux 37-39.

Impresa Feretri Municipale, Trasporti e Pompe funebri.

Genta Carlo Felice, v. Barbaroux 37-39. V. *Annunzio speciale*, 1ª *pag. appena aperta la Guida.*

Alberghi.

Agnello. Raposso Giuseppa ved. Boccardi, v. Bellezia 29.
Angelo. Denicolai Franc., c. Casale 81.
Antica Ghiacciaia. Perosino Gio. Batt., via Andrea Doria 4 *bis.*
Bologne (de la Ville de). Guercio Luigi e Comp., c. Vitt. Em. II, 60.
Bonne Femme et Metropole (Feder). Berra A. (eredi), v. Pietro Micca 3.
Brescia. Ronco Luigi, gall. Umberto I.
Bue Rosso e Venezia. Mondino Antonio, via Venti Settembre 70.
Caccia Reale. (V. *Londra e Caccia Reale*).
Camoscio. Camosso Pietro, ang. v. Corte d'Appello e Bellezia.
Campanile. Molin Beniam. (eredi), piazza Emanuele Filiberto 5.
Campo di Marte. Nicolini G. B., v. Venti Settembre 7.
Cannon d'Oro. Razzano Umberto, v. Montebello 2.
Cappel d'Oro. Vola Angelo, v. Porta Palatina 10 e Quattro Marzo 5.
Cappello Bianco, v. Monferrato 2.
Casalegno Gius., ang. v. Garibaldi 55 e c. Palestro.
Castagnole. Castello Baldassarre (ved. di), via Saluzzo 16 e Nizza 17.
Castelnuovo e Cavour. Ghiano, v. Maria Vittoria, rimpetto al 28.
Castelvecchio. Gremo fratelli, via Maria Vittoria 34 *bis.*
Caval Grigio. Gritella Vinc., v. Roma 38.
Cavallo Rosso. (Vedi *du Nord*).
Centrale. Colombini Giacomo, v. Finanze 2.
Chiari, G. Sommariva e C., via Pietro Micca 18.
Commercio. Crescio Giuseppe, via Venti Settembre 8, ang. piazza Paleocapa 2.
Corona Grossa. Navone e Canonico, v. Porta Palatina 13.
Croce Rossa. Aimo Battistina ved. Musso. v. Basilica 8.
Dogana. Pollano Antonio, v. Cernaia 42.
Dogana Nuova. Rufatti Domenico e C., via Bellezia 8.
Dogana Vecchia e Pensione Svizzera. Giacobino e Comp., via Corte d'Appello 4.
Due Bastoni. (V. *Tre Picche e Due Bastoni*).
Due Buoi Rossi. Roddolo A., v Bertola 36.
Due Mondi. Savio Orazio, ang. vie Saluzzo e Pio Quinto.
Europa (Grand' Albergo). Borgo Aventino, piazza Castello 19.
Firenze. Savio Luigi, v. al Ponte Mosca 5.
Foro Frumentario. Musso Fed., c. Oporto 5.
France et de la Concorde. Quaglia R. e Cattilino C., via Po 20 e Accad. Albert. 1.
Fucina. Canonico Gaspare (eredi di), vie Basilica 4 e Conte verde 14.
Gallo (già *Tre Picche*). Balma Carlo, ang. vie Venti Sett. e del Cappel verde 1.
Genio. Carpanera Vittorio, angolo vi Saluzzo e c. Vitt. Eman. II.
Genova. Caldi Gius., v. Sacchi 14.
Ghiacciaia (Vedi *Antica Ghiacciaia*).
Gran Cairo. Cravetto e Cambiano, vi Roma 16.
Gran Colombo. Reda e Tarchetti, piaz Emanuele Filiberto 19.
Gran Mogol. Camosso Gio., v. Lagrange 4
Guarene e Verna. Rodda Clemente, vi Roma 13, ang. v. Princ. Amedeo.
Inghilterra (Hôtel Trombetta). Baglioni A via Roma 31.
Leon d'Oro. Cottino Tom., v. Borgo Dora 3
Liguria (già *Sacra di S. Michele*). Gavass coniugi, c. Duca di Genova 9 *bis.*
Londra e Caccia Reale. Borsarelli Sebast., p. Castello 18 v. della Caccia 2.
Luna Bianca. Surra Carlo, v. Bellezia 2
Marmi. Broggi Ang. v. Corte d'Appello 1
Milano. Savio coniugi, angolo vie Borg Dora e S. Simone.
Monte di Graglia. Davico V., v. Garibaldi 38.
Moro. Perin Vincenzo, v. Des Ambrois 3 Princ. Amedeo 24.
Muletto. Luino Gius. e Brunetti Antonio Madonna del Pilone.
Nazionale. Cravetto Bern., v. Lagrange 3
Nord (Hôtel du), già *Cavallo Rosso.* Ramondetti Natale, v. Roma 34.
Nord. Oggero Antonio, v. Andrea Doria 3.
Pace. Bezzo Gius. e C., v. Nizza 21.
Pensione Svizzera. (Vedi *Dogana Vecchia*).
Persico Reale. Giacobino F., v. Lagrange 26.
Ponte Dora. Truffo Ant., v. Borgo Dora 3.
Porto di Genova. Taricco Cater. vedova Roggia, ang. vie Gazometro e Magenta.
Pozzo. Balestreri e Saccaggi, v. Bogino 3-5.
Prussia. Magnaldi Maurizio, v. Cernaia 24.
Re d'Italia. Ajmone Maria, vie Andrea Doria 6 e Mazzini 5.
Reale. Camosso Pietro, p. Vitt. Em. I, 13.
Rebecchino. Perosino Vincenzo, angolo via Berthollet e Nizza.
Roma e Rocca di Cavour. Garrone e Galli, piazza Carlo Felice 14.
Rosa Bianca e d'Italia. Moretti e Rossi, piazza Emanuel Filiberto 1.
S. Marco e Due Bastoni. Rosso Onorato, v. Bertola 13.
S. Simone. Barberis Cosma, v Garibaldi 13.
Santa Pelagia. Grossoni Annibale, v. San Massimo 13.
Sassari. Ratto Gio., v. Mazzini 13.
Scalo, v. Pio Quinto 1.
Sciolze Moletto Michele, v. Des Ambrois 5.
Spada Reale e Scettro d'Oro. Veiluva Carlo v. Genova 2
Stella d'Italia. Rossi frat., v. Nizza 11.
Suisse e Terminus Colombetti C., v. Sacchi 2.
Tornetti. Chiantore Melchiorre, via Porta Palatina 29.
Tre Corone e Victoria. Tirozzo Gio., vi Venti Sett. 41.

Tre Galli. Rosso Cesare, via Bellezia 31.
Tre Galline. Marzano Luigi, v. Bellezia 37.
Tre Picche e Cappel Verde. (Vedi *Gallo*).
Trombetta et d' Angleterre. Baglioni Andrea, v. Roma 31.
Turin (Grand Hôtel). Kommerell Luigi, v. Sacchi 10.
Unione. Massano F., via San Tommaso rimp. al 12, ang. v. Pietro Micca.
Vercelli. Gargnino frat., v. Ponte Mosca 2.
Verna (Vedi *Guarene*).
Zecca. Grugnetti Achille, v. Roma 36.

Trattorie, Ristoranti e Pensioni.

Accademia Albertina. Ghia C., via dell'Accademia Albertina 1.
Acqui. Cordero C., v. Bertola 9.
Africana. Pria Gius.ina, c. Re Umberto 56.
Agnello. Raposso Giuseppa ved. Boccardi, v. Bellezia 29.
Alba Secchia Carlo, via Plana 1.
Albero Fiorito già *Tre Mori.* Ottono e C., v. Porta Palatina 4.
Alessandro La-Marmora. Barazzoni Giulio, v. Bertola 42.
Alleanza (dell'). Quarello Albino, c. Vitt. Em. II, 102.
Americana. Boratti frat. v. Carlo Alberto 24.
Angelo. Denicolai Franc., c. Casale 81.
Annunziata. v. S. Massimo 51.
Antica Allegria. Goebel Gio., c. Regina Margherita 152.
Antica Aquila. Boris Fr., c. Reg. Margh. 122.
Antica Colomba, Migliore Lorenzo, piazza Em. Filiberto 13.
Antica Croce di Malta. Picena Ernesto, ang. v. Accad. Albertina e Mazzini.
ntica Croce d'Oro. Bono Ant., v. Garibaldi 2
Antica Ghiacciaia. Perosino Gio. Batt., via Andrea Doria 4 *bis.*
Antica Griva. Bocca Antonio, v. Principe Tommaso 12.
Antica Perla. Genetti Ern., v. Mazzini 40.
Antichi Merli, vicolo Tre Quartini 2.
Antica Montagnola. Pozzi Gius.ª, c. Vitt. Em. II, 110.
Antichi Tre Carlini. Gelato coniugi, c. Regina Margherita 136.
Antico Merlo. v. S. Franc. da Paola 46.
Antico Mondovì. Giovine Martino, strada di Francia 33.
Antico Rubatto. Crivello Pietro v. Moncalieri 32.
Antico Scalo. Chiabotto Gio. e Molino Michele, v. Nizza 31.
Antico Scudo di Milano. Boccardi Giacomo, c. Regina Margherita 125.
Antico Trasporto. Sacco Giovanni, v. San Massimo 7.
Aquila. Rocco Benedetto, v. Moncalieri 54.
Aquila d'Oro. Adorno coniugi, v. dell'Arsenale 42.
Aquila Nera. Bersano Carlo, v. Principe Amedeo 49.
Asti. Barberis Vinc., c. Vercelli 21.
Asti. Giandrone Luigi, v. Baretti 2.
Asti. Molin Gio. Ant, ang. v. Pio V e Nizza 5.
Asti. Petronio Giacomo, v. S. Tommaso 5.
Astigiana. Cosola Lorenzina, v. Giulio 10.
Astigiana. Bono Francesca, corso Regina Margherita 94.
Astigiana (Antica Aquila Nera). Canavese Gio. Antonio, via Po 24.
Baietto ved. A., ang. v. Vanchiglia e S. Giulia.
Barriera di Lanzo. Negri Gius., ang. via di Lanzo e corso Principe Oddone.
Barriera di Lanzo. Riva Irene, strada di Lanzo 46.
Barriera di Milano. Bosco Francesco, Barriera di Milano.
Bellico C. (*Pensione*), v. Genova 21.
Bellini. v. Bellini 8.
Benne. Demartini Franc., strada R. Parco 6.
Beretta, v. Ponte Mosca 4.
Bodda Domenico, c. Raffaello 4.
Bodoni. Pautasso Celestino, via Urbano Rattazzi 1.
Bolognese, v. Siccardi 1.
Borgarello M., angolo corso del Valentino e via Ormea.
Borgo S. Salv. Abrardi Maria, v. Nizza 121.
Bossotto (*Pensione*), v. S. Tommaso 1.
Botte d'Oro, c. San Maurizio 30.
Botti Rosse. Casalone Gio. Luigi, v. Monferrato 7.
Braccio d'oro, Bezzo e Campasso, v. San Secondo 22.
Brentatori. Parigi Luigi, c. S. Maurizio 10.
Brentatori. Allou Maria, v. Franco Bonelli 1
Brescia. Ronco Luigi, gall. Umberto I.
Brusacco. Lamberto e Bottero, v. Porta Palatina 26.
Bue Rosso. Barberis T. Vaudagnotti, via Gioberti 19.
Buonumore. Bassino Gius., corso Regina Margherita 80.
Caccia Reale. Monaco Felice, v. Marco Polo 9.
Caluso. Bricco Gius., v. Torquato Tasso 11.
Caluso. Orlandino Carlo, v. dei Fiori 24.
Cambiano. Roassio Carlo e Francesca coniugi, v. Principi d'Acaia 33.
Camerano d'Asti. Fontana Pietro, v. San Tommaso 5.
Camerano d'Asti. Ricca Caterina, v. Bellezia 19.
Camoscio. Camosso Pietro, ang. v. Corte d'Appello e Bellezia.
Camoscio. Moglini Biagio, v. Mazzini 40.
Canavese. Baravaglio T., v. Borgo Dora 29.
Candellero Eug., v. Carrozzai 2.
Canelli. Ballario A. v. Bonzanigo 34.
Canelli. Visca Gius, v. S. Dalmazzo 5.
Canelli. Fanchinetti Luigia, v. Amedeo Avogadro 8.

Cannon d'Oro. Chialando Domenico, via S. Massimo 6.
Cappel d'Oro. Vola Angelo, via Porta Palatina 10.
Cappel Verde. Germano Natalina, via Cappel Verde 5.
Casal Borgone. Roggero Giovanna, via delle Scuole 4.
Casale. Gasperini coniugi v. S. Domenico 6.
Casalegno Gius., ang. v. Garibaldi 55 e c. Palestro.
Casino di Campagna. Razzano Teresa, via Moncalieri 81.
Cassala. Sartoris Carlo, v. Melchior Gioia 2.
Castagnito d'Alba. Scaglione Francesco, c. Valentino 33.
Castagnole. Castello Baldassarre (ved. di), vie Saluzzo 16 e Nizza 17.
Castello di Costigliole, v. S. Agostino 3.
Castello di Vignale, Quattrocolo Franc., v. Artisti 30.
Castelnuovo e Cavour. Grossoni e Ghiano, v. Maria Vittoria rimpetto al 28.
Castel S. Pietro. Sargian Giuseppa, via Nizza 39.
Cavalcavia. Pacotti Giovanni, c. Principe Oddone 11.
Cavallo Nero, c. Principe Oddone 77.
Centauro. Protto G. G. succ. Tamagno, corso Vercelli 38.
Cavour. Assautto Chiaffredo (*Ristorante*), c. Casale 66.
Centauro. Cargnino ved. Rosa, v. Gazometro 8.
Centrale (*Cuochi e Camerieri*), via San Tommaso 10.
Centro. Brocchetto Lorenzo, v. Bertola 5.
Cervo reale. Badellino Andrea, v. S Francesco da Paola 43.
Châlet Russe. Naturale Carlo, Parco del Valentino.
Chieri. Torta Gius., ang. vie Allioni e del Carmine.
Chivasso. Giacchino Gio., v. Bertola 40.
Cisterna d'Asti. Cherio Pietro, v. Cottolengo 3.
Cocconato. Bertero Teresio, c. Re Umb. 21.
Cocconato. Giretti Gio., v. S. Anselmo 11.
Cocconato d'Asti. Bonello Gius., v. Nizza 26.
Cocconato. Vaj Antonio, v. Bertola 26.
Colomba. Ghia Gio., v. Urbano Rattazzi 8.
Commercio. Canuto Alessandro, ang. vie S. Anselmo e Silvio Pellico.
Confidenza., v. Princ. Amedeo 41.
Coppa d'Oro. Coggiola P. e Rosmino V., v. Porta Palatina 17.
Cornaglia, v. S. Donato 9.
Corona di Ferro. Bargetto Gio., v Bogino 45
Corona d'Italia. Mortarotti Giacomo, via Stampatori 8.
Corte d'Appello. Martino A., via Corte d'Appello 9.
Costigliole d'Asti, ang. v. Balbis e Bonzanigo.
Cresta Franc., corso Valentino 17.
Crocetta. Marchisio Giac., c. Peschiera 29.
Cuccagna. Bolognino Mich., v. Garibaldi 18.
Daniele. Durando Luigi, v. Monte Pietà 18.
Distretto. Garello Costantino, c. Valdocco 6.
Dogana. Pollano Antonio, v. Cernaia 42.
Due Bastoni. Caldi coniugi, v. San Massimo 45.
Due Mondi. Savio Orazio, ang. vie Saluzzo e Pio Quinto.
Due Rose. Cattelino Ant., v. S. Agostino 18.
Economica, c. Raffaello 2.
Economica, v. Valperga Caluso 9.
Economica. Destefanis G., v. Genova 19.
Economica. Maghetti Leopoldo, v. Ponte Mosca 10.
Economica. Monti L., v. S. Agostino 8.
Economica. Torre Pietro, v. Donizetti 2.
Economica, v. Vagnone 2.
Fagiano. Giraud Andrea, p. Em. Filiberto 8
Falcone. Basolo Michele, v. S. Tommaso 25.
Falcone d'Oro. Ferrero ved. Celestina e Paglia Marianna, v. Genova 21.
Fantino Luigi, v. Pallamaglio 1.
Favorita. Pagliano L., c. Vinzaglio 25.
Fenice. Roggero M. G., v. Gioberti 4.
Ferrero Franc., c. Vitt. Em. II, 41.
Fiori. Ferrero ved. Giusepp. v. Perrone 8.
Fiori. Cima G., v. Mad. Cristina 123.
Fioro. Scherlino Ettore, v. Ponte Mosca 25
Firenze. Savio Luigi, via al Ponte Mosca 5.
Fontana, c. Vinzaglio 9.
Fontana. Nicolotti Ambrogio, v. Arsenale 3
Foro, v. S. Quintino 5.
Foro Frumentario. Musso Federico, corso Oporto 5.
Fossano. Bergese Anna, v. Galliari 22.
Francia. c. San Maurizio 69.
Gaeta. Cavallero A., c. Vinzaglio 18.
Galleria Subalpina, Audisio Teresa, vi. Moncalieri 5.
Garibaldi. Borgo Gio., v. Croce d'Oro 5.
Garibaldi. Demarchi M., v. Baretti 14.
Gazometro. Fiorenzo Bonavia, angolo via Gazometro e Assietta.
Genio. Carpanera Vittorio, angolo corso Vitt. Em. II e v. Saluzzo.
Genio. v. Ospedale 8.
Genio. Cena Gio., v. Duchessa Iolanda 7.
Genova. Caldi Giuseppe, v. Sacchi 14.
Ghiacciaia. Fasano Mich., c. Vercelli 28.
Ghiacciaia, c. Princ. Oddone 49.
Gianotti, *Pensione,* v. Bogino 15, p. 1.
Giardino. Bianzeno Elisabetta, c. Principe Eugenio 18.
Giardino. Zeffiro Anselmo, v. Fabro 1.
Giardino. Allasia Gio., v. Novara 14.
Giardino Reale. Casaleggio e C., corso S. Maurizio 1.
Ginevra. Caudano Gio., c. Vitt. Em. II, 32.
Ginevra già *Piccolo Lagrange,* via Lagrange 41.
Goito. Scandolera Biagio, v. Goito 7.
Govonese. Sacco Feder., v. Ponte Mosca 23.

Gran Cairo. Cravetto e Cambiano, v. Roma 16
Gran Mogol. Camosso Gio., v. Lagrange 41.
Grivasso e Campana. Davico Andrea, via Viotti 26.
Grotta di Bossea. Ceci Carlo, c. Vittorio Eman. II, 3 oltre Po.
Guarene e Verna, Rodda Clemente, via Roma 13, angolo via Princ. Amedeo.
Isola d'Armida, Corbellati Giuseppe, via Cellini in fondo.
Isola di Candia. Casalegno coniugi, corso Principe Oddone 29.
Isola Sant'Antonio. Robine, corso Regina Margh. 142.
Lago Maggiore. Tosi G. B., angolo via Nizza 17 e v. Burdin 2.
Lagrange. Cambiano frat., c. Vitt. Em. II, accanto al caffè Ligure.
Leon d'oro. Bergione Gio., ved. Usseglio c. Regina Margherita 119.
Leon d'oro. Cuttica Guglielmo, v. Maria Vittoria 13.
Leone. Castigliano F., v. Cottolengo 91.
Leone Bianco, v. Madama Cristina 108.
Liguria (già *Sacra di S. Michele*). Gavassa coniugi, c. Duca di Genova e 9*bis*.
Limone d'Oro. Armanda Andrea, v. Barbaroux 5.
Luna Bianca. Surra Carlo, v. Bellezia 25.
Maghetti. Roagna Andrea, str. di Lanzo 52.
Malakoff. Dellino (eredi), c. Vitt. Em. II, 25.
Marco Polo. Cerva Angela, v. Piazzi 6.
Margherita d'Italia. Frua Maria, via Passalacqua 3
Marina. Abre Felice, c. S. Maurizio 61.
Marmi. Broggi Ang., v. Corte d'Appello 13.
Martino Cristina, *Pensione,* v. S. Tommaso 9.
Masserano. Giacobino Franc., p. Solferino 1.
Mazzini. Pia Luigi, v. Accad. Albertina 29.
Mazzini. Pavan Lodovico, via Urbano Rattazzi 7.
Mediterraneo (*Ristorante*). Sacco Giovanni, v. Assietta 5.
Mercato. Garrone Gio., p. Mad. Cristina 7.
Merli. Bollea Tommaso, v. Milano 8.
Merli. Bodoira e Verrua, v. Berthollet 16.
Mezzenile. Vighetti ved. Angela, v. Santa Chiara 31.
Monferrato, Bertero T., c. Re Umberto 21.
Monferrato. Chiesa Annib., v. S. Secondo 40.
Monferrato. Gambaudo Marianna, v. Monferrato 4.
Mongardino. Rossi G. B., v. Vanchiglia 33.
Mongrando. Ribotto Clotilde, p. Savoia 2.
Monte (del), Valegra succ. Bo, p. Gran Madre di Dio 2.
Montegrosso d'Asti, Boggero Bartolomeo, v. S. Secondo 1.
Montemagno. Razzano Franc., v. Pio V 10.
Montenegro, v. Mercanti 3.
Montenegro, ang. v. Pescatori e Bava.
Monte Rosa, c. Palestro 8.
Monviso. Savio Celest., c. Re Umberto 34.
Moretti. Buttino Lorenzo, v. S. Chiara 3.
Moro. Borello Maggiorino, v. S. Teresa 17.
Murisengo. Montalbetti Giulio, via Vagnone 8.
Nazionale. Cravetto Bern., v. Lagrange 33.
Novara. Fumero Giovanna, v. Nizza 69.
Nuova Marina. Abbona Maria, v. Baretti 5.
Nuovo Cavalcavia. Priano R., v. Legnano 6.
Nuovo Tribunale. Vercellino Pietro, via S. Domenico 18.
Olimpo. Botto Luigi e C., c. Dante presso il ponte Isabella.
Operai. Corio Marcello, c. Vinzaglio 7.
Operai, v. S. Secondo 25.
Operaia. Gandino Luigi, v. Moncalieri 23.
Operaia. Gallea G., v. Fucina 16.
Operaia. Gallotti Carlo, v. Cottolengo 43.
Oriente. Aymo Luigi, via Lagrange 43.
Orizonte. Orecchia Prospero, v. Rosine 2.
Osteria di S. Giorgio. Garelli Serafino, nel Borgo Medioevale al Valentino
Pace. Bezzo Gius e C., v. Nizza 21.
Pace. Sogno Gio. Batt., v. Rossini 1.
Paesano. Montersino Melchiorre, v. Balbis 12-14 e c. Principe Oddone 73.
Palazzotto. Listello Franc., v. S. Donato 76.
Pantheon. Paglia Franc, v. Montebello 11.
Parigi. Macchia Ignazio, v. Pio Quinto 11.
Passerano d'Asti. Cafasso Gio., v. Madama Cristina 18.
Passerella. Scalenghe Paola R., v. dei Fiori 1
Pastore. Bosco Maria, v. Corte d'Appello 5.
Pastore. Boggio Paolo, v. Garibaldi 5 e p. Castello 16.
Pavesio Pietro, via Nizza 127.
Pesce d'oro, già *della Guerra.* Carosio coniugi, ang. p. Em. Filiberto e v. Bellezia.
Pesci Vivi. Borio Crescentino, corso Regina Margherita 102.
Petronio Giacomo, v. Galliari 24.
Piazza Nizza. Vittore C., v. Calvo 2.
Piccolo Feder. Bertonasco Gio. v. Rossini 1.
Piccolo Ristorante di Torino. Monetti Anga ved. Bottacchi, v. S. Franc. da Paola 8.
Piemonte. Ferroglio Carlo, c. Principe Oddone 65.
Pinerolo. Ostino Lorenzo, via Bertola 27.
Piossasco. Massimino Giov., c. Regina Margherita 194.
Pont Canavese. Gherra D., v. Lanino 10.
Ponte Dora. Truffo Ant., via Borgo Dora 3.
Ponte di Po. Fracchia Dom., p. Gran Madre di Dio.
Popolo. Carosso Gio., v. Stampatori 13.
Porta Comaro. Arese Michele, v. Accademia Albertina 36.
Porta Comaro. Savarino coniugi, strada R. Parco 52.
Porto di Genova. Taricco Caterina vedova Roggia, ang. vie Gazometro e Magenta.
Porto di Savona. Morello Filippo, piazza Vitt. Em. 1. 2.
Porta Susa. Fenocchio Giuseppe, corso S. Martino 10.

Primavera. Manelli Gio. e Cornaglia Ant., ang. v. Barolo e Pescatori.
Primavera. Migliasso vedova, v. Reggio 8.
Primavera. strada di Francia 25.
Primavera. Martinengo Clara, via Bonzanigo 43
Provvidenza, v. Venti Settembre 45.
Quaglia Antonio, *pensione*, v. S. Anselmo 1.
Quarto d'Asti. Olivero Gio., v. Saluzzo 33.
Quattro Stagioni. Serra Gio..c. Valdocco 19.
Rastello Verde. Ramello Carlo Gabriele, v. Berthollet 6.
Rebecchino. Perosino Vincenzo, ang. vie Nizza e Berthollet.
Regina. Lusso Cesare, ang. via Sacchi e c. Sommeiller.
Regina d'Italia. Edippo Giov., c. Vitt. Em. II, 119.
Revigliasco. Moriondo Ant., v. Bellezia 27.
Ricca e Franchetti, c. Oporto 47.
Ritrovo degli Amici. Besussi coniugi, via Villa della Regina 1.
Rivoli. Ferrero F., p. Statuto 14.
Rocca. Rigolino Gio., v. della Rocca 2.
Rocchetta Tanaro. Bosio Anna, v. Orfane 32.
Rocciamelone, v. Moncalvo 8.
Roma. Bricco Giacomo, v. Cottolengo 7.
Roma. Guido Amilcare, v. Sacchi 16.
Roma. Teppati Gio., v. Roma 19, p. 1.
Romana, v. Chieri 13.
Rondoletti (*Ristorante*). Cerrato Paolo, via Val Salice 3.
Rosa Bianca. Bosco Enrico, via Silvio Pellico 22 *bis*.
Rosa Rossa. Baudino Paolo, v. Assarotti 14.
Rossi, *Pensione*, v. S. Tommaso 1, p. 1.
Sagra San Michele. Roggero coniugi, via Artisti 3.
Saluzzo. Ottaviano Lorenzo, v. Saluzzo 7.
San Damiano d'Asti. Merlino Gio., via Nizza 123.
San Domenico, v. Franco Bonelli 5.
San Giorgio. Garelli Serafino, Borgo Medioevale al Valentino.
San Martino. Sola G., ang. v. Priocca e Fiocchetto.
San Martino. Francia Domenico, strada di Stupinigi 5.
San Martino. Graffi Domen., v. Priocca 8.
San Martino. Rossetti Carlo, c. Casale 40.
San Massimo. Domenino Vincenzo, via S. Massimo 34.
San Pietro, Sargian Giuseppina, v. Nizza 39.
San Quintino. Capello Bernardo, ang. vie S. Quintino e Parini.
San Salvario, (*Ristorante*), p. Madama Cristina 1.
Sant'Anna. Benedetto Sebast., angolo vie Massena e Montevecchio.
Santa Barbara. Tricotti-Massaia Teresa, v. Perrone 16.
Sassari. Ratto Gio., angolo vie Mazzini e S. Francesco da Paola.
Sciolze. Moletto Michele, v. Des Ambrois 5.
Scudo di Savoia. Moretta Gius., v. Palazzo di Città 13.
Scurzolengo d'Asti, v. Tarino 6.
Sempione. Fontana Anna, v. S. Donato 22.
Settime d'Asti. Bogetti Antonio, v. Nizza 62.
Sole. Avataneo Maria, v. Donizetti angolo v. Madama Cristina.
Sole. Romano Carlo, p. Em. Filiberto 16.
Sole. Srà Michele, strada di Lanzo 32.
Sommeiller, v. Allioni 2.
Spada Reale e *Scettro d'Oro*, Vejluva Carlo, v. Genova 2.
Speranza. Bernardi Paolo, c. Vitt. Em. II, 30.
Statuto. Roatti Luigi, p. Statuto 5.
Stella d'Italia. Rossi fratelli, v. Nizza 11.
Stella d'Oro. Cravetto Ant. (ved. di), via Genova 4.
Stella Polare. Ghò Gius., v. Roma 39.
Stupinigi. Pagliero Filomena, v. Sacchi 54.
Sussambrino. Caretto Luigi, v. Po 25.
Talpone. Basolo Michele, v. S. Tommaso 25.
Svizzera. Cherio coniugi, v. Pisa 11.
Teatro Nazionale. Finelli G., v. Bogino 40.
Tempio. Zucca Ernesto, v. Tarino 7.
Teppati Martino, v. S. Agostino 20.
Tigliole d'Asti. Besusso Carlo, v. Accademia Albertina 23.
Tintori. Perona Bernardo, v. S. Giulia 16.
Torino. Fenoglio Margh., p. Mad. Cristina 5.
Tornetti. Chiantore Melchiorre, via Porta Palatina 29.
Torre Pellice. Feno Caterina, v. Fucina 10.
Torre Pellice, Beccaris Angelo, v. Magenta 5.
Tramway. Vercellana Gius., v. S. Donato 86.
Tramway. Variara G., v. Nizza 155.
Tre Chinesi. Bommassar Orsola, via S. Agostino 26.
Tre Colombe. Martinetti Vincenzo, v. della Misericordia 4.
Tre Merli. Prina L., ang. v. Bertola e Viotti.
Tre Merli. vic. Tre Quartini 2.
Tre Re. Teghillo G. Batt., angolo corso Principe Oddone e via Cibrario.
Tre Stelle. Varetto Clotilde, v. Ormea 116.
Trionfo. Cerutti Gius., v. Barolo 45.
Turco. Pavesio Felice, v. Belvedere 8.
Umberto I. Pirovano Batt., v. Basilica 3.
Unione. Audisio Luigi, v. S. Donato 60.
Università (*dell'*), *Pensione.* Penello Carolina, v. Zecca 12.
Valetti Michele, v. Galliari 24.
Valdocco. Mottura Pietro, v. Cottolengo 53.
Valsesiana, Pattarelli Gius., c. Napoli 30.
Venaria Reale. Giraudo Domenica, via Nizza 102.
Venezia. Gramaglia Aless., v. Martinetto 4.
Vercelli. Gargnino frat., via Ponte Mosca 2.
Vercelli. Brida Franc., c. Vercelli 19.
Verna (Vedi *Guarene*).
Vezza d'Alba. (Vedi *Tre Chinesi*).
Viaggiatore. Anfosso Pietro, v. Nizza 63.

Miglione Angela, v. Galliari 24.
Regne. Marucco Gio., v. S. Quintino 3.
Stella Reale. Spinga Gio., v. Soperga 4.
Viotti G., v. Cibrario 7.
Vittoria. Bragallini Eug., v. Moncalieri 3.
Vittoria. Baudi Vittoria, p. Em. Filiberto 18.
Zù. Benedetto Pietro, v. Cigna 2.
Zunoni Carlo (*Pensione*), via Orfane 28.

Caffè e Caffè-Ristoranti.

Accademia già *Dilei*, Riella Pietro, angolo v. Po e Carlo Alberto.
Accademia. Vivenza e Mazzola, ang. vie dell'Accademia Albertina e Mazzini.
Alfieri. Bressi Gius., v. Po 9.
Algeri. Negri Dom., p. Em. Filiberto 4.
Alpi. Bertea fratelli, angolo vie Garibaldi e Consolata.
Alpi Cozie. Ughetto Gius., v. Guarini 1.
Amici. Artois Felice, c. Reg. Margh. 132.
Astigiano. Faldella Ant., v. Zecca 47.
Aurora. c. Emilia 11.
Barolo. Bo Rosa ved. Bona, angolo vie santa Giulia e Barolo.
Barone. Campia Zenobio, angolo vie Garibaldi e Conte Verde.
Barriera di Milano. Caglieris Vittorio, corso Vercelli 46.
Beccaria. Cadario Virg.ª, v. Cottolengo 51.
Bergamini, c. Regina Margherita 127.
Berra. Sartoris Giacomo, ang. vie Maria Adelaide e delle Orfane.
Berthollet. Actis-Perino Achille, angolo vie Sant'Anselmo e Berthollet.
Bodoni. Mercali Maria, v. S. Francesco da Paola 27.
Borsa (*Ristorante*). Naturale Carlo, via Roma 25.
Bosio già Manzoni, c. Vitt. Em. II, 64.
Cambio (*Ristorante*). Bonotto Giacomo, p. Carignano 2.
Carignano. Tachis Antonio, p. Nizza 77.
Carpignano. Fornas Antonio, angolo vie Carlo Alberto ed Andrea Doria.
Caselle. Pagliano Franc., c. Vercelli 47.
Cavour. De-Silvestri A., c. Vitt. Em. II, 38.
Cavour. Finello Gio., v. del Deposito 5.
Chalet. Socco Gius., Giardino Valentino.
Chinese. Zucco Luigi, v. Bellezia 18.
Città. Poccardi e Masoero, p. Em. Filib. 21.
Clerico Gius., c. Vitt. Em. II, 94.
Commercio (*Ristorante*). Regaldi Giuseppe, vie Garibaldi 4 e Venti Settembre 74.
Consolata (*della*). Colla G. B., ang. vie Giulio e Orfane.
Conte Verde. Orta Francesco, angolo vie S. Donato e Vagnone.
Costituzionale. Bricarelli fratelli, angolo vie Garibaldi e Porta Palatina.
Dock (*Ristorante*). Prina G., angolo via Cernaia e p. S. Martino.
Dora. Sangalli Lorenzo, strada R. Parco 4.
Durando, p. Em. Filiberto 3.
Emanuele Filiberto. Veiluva Sabino, piazza Em. Filib. 15, ang. v. Goffredo Mameli.
Emilia. Manavello coniugi, ang. p. Eman. Filiberto e c. Regina Margherita.
Ferrovia Torino-Ciriè (*Ristorante*). Masoero Gio. e Comp., v. Ponte Mosca 13.
Fiorio. Ayra coniugi, ang. v. Po e Bogino.
Giacchino. Benedetto Gio., v. Borgo Dora 34.
Goria (*Rist.*). Riella Pietro, v. Garibaldi 20.
Ligure (*Ristorante*). Moriondo Angelo, ang. p. Carlo Felice e c. Vitt. Em. II.
Livorno. Dettoni Clara vedova Denicola, v. Po 30.
Lombardo Veneto. Zanetti Margh., piazza Vitt. Em. I, 24.
Londra, Gallea G., v. Po 14.
Madrid. Gerbaldi coniugi, v. Nizza 17.
Massimo d'Azeglio. Gaspare T., via San Quintino 11.
Meridiana (*Ristorante*). Adriani Ottavio, galleria Geisser già Natta.
Messina. Frattini Gerardo, p. Em. Filib. 7.
Milano (*Ristorante*). Molinatti e Sarzotti, ang. p. Castello e v. Barbaroux.
Militare. Gatta Marcello, v. Monferrato 14.
Molinari C. (*Ristorante*), ang. v. S. Teresa e Genova e p. Solferino.
Montaldo. Fasolo, v. Nizza 97.
Moro. Ozzello Aless., c. Reg. Margh. 144.
Nazionale (*Ristorante*). Trinchieri Ulisse, v. Po 20.
Nuova Esposizione. Canni Gio., v. Rocca 36.
Nuova Esposizione. Guala Franc., angolo v. Mad. Cristina e c. Valentino.
Nuovo Arsenale. Robino Luigia, v. Borgo Dora 30.
Nuovo Giardino Pubblico. Canonico Angelo Gius., ang. c. Vitt. Em. II e v. S. Massimo.
Nuovo Scalo. Pavesio Ciravegna Felicina, angolo v. Nizza e c. Vitt. Em. II.
Olimpo. Botto Luigi e C., c. Dante vicino al Ponte Isabella.
Opinione. Bricarelli Carlo, ang. p. Eman. Filiberto e c. Reg. Margherita.
Parigi (*Ristorante*). Pallavicini, Bosco e Roman, via Po 21.
Passerella (*della*), v. Sacchi 18.
Pescatori, v. Vanchiglia 2 *bis*.
Piazza Milano. Giacotto Celestino, piazza Em. Filiberto 1.
Piazza Vittorio Eman. I. Brusasco Teofilo, ang. via Po e p. Vitt. Em. I, 2.
Piemonte. Trinchieri e Bologna, p. Carlo Felice 16.
Posta (*Ristorante*). Caretto Giovanni, via Principe Amedeo 14.
Principe Amedeo. Ravotti Innocenzo, piazza Madama Cristina 3.
Progresso. Amprino Pietro, v. Vanchiglia 8.
Provincie. Vittone Domen., ang. vie San Tommaso e Barbaroux.
Prussia. Valletti B., ang. v. Nizza e Baretti.
Re Umberto, già *Manzoni.* Tempia Luigi, c. Re Umberto 31.

Ristorante Russo. Naturale Carlo, Parco del Valentino.
Rivoli. Dutto Gio., p. Statuto 17.
Roma. Ferrero e Bretti, ang c. Oporto e via Venti Settembre.
Romano (Ristorante). Scott Alfonso, piazza Castello, gall. Industria Subalpina.
Rossini. Rosa coniugi, angolo v. Rossini e c. S. Maurizio 25.
Sacchi. Zino Guido, ang. v. Maria Vittoria e p. Carlo Em. II.
Saliera. Peretti Angelo, v. Bonafous 9.
S. Carlo. Trinchieri Annibale, ang. piazza S. Carlo e via S. Teresa.
S. Filippo. Viglino coniugi, angolo via Lagrange e Maria Vittoria.
S. Giorgio, Ripa Achille, ang. v. Madama Cristina e Bidone.
San Martiniano. Putto Bened., v. Genova 8.
Santa Pelagia. Grossoni Annibale, via S. Massimo 13
Savoja. Bertinetti Pietro, ang. p. Savoia e via del Carmine.
Sociale, p. Palazzo di Città 1.
Specchi (degli), Viale G. e C., angolo vie Pietro Micca e Mercanti 18.
Speranza (Ristorante). Roncoroni Antonio, c. Vitt. Em II, 125.
Sport (Ristorante). Mussa Gio., strada di Stupinigi, rimp. all'Ospedale Umberto I.
Stazione Centrale (Ristor). Saconney Teod., scalo di P. Nuova, lato partenza.
Stazione Centrale. Majaris Carlo, c. Vittorio Em. II, ang. v. Sacchi.
Staz. di Rivoli Scajola Isid., strad. Francia 2.
Stura Costanzo, c. Valdocco 1.
Tabacco Gio. *(Caffè rist.),* v. Vanchiglia 14.
Teatro Alfieri (Caffè-ristorante). Rossi A., ang. v. Cernaia e p. Solferino.
Teatro Balbo, Damosso Vincenzo, angolo v. Carlo Alberto e Andrea Doria.
Teatro Gerbino. Chiesa Ettore, v. Plana 1.
Teatro Scribe. Cortese Gio., ang. vie della Zecca e Montebello.
Teatro Vitt. Em. II, v. Rossini 6.
Umberto I. Torti Felicita, v. Mad. Cristina 11.
Unione. Pastore Cesare, p. Em. Filib. 5.
Valenza. Potenti Italia, v. Borgo Dora 39.
Valtz Blin Giacinta, c. S. Maurizio 23.
Venezia. Cauda Angelo, v. S. Giulia 31.
Veterinaria, v. Nizza 87.
Viale San Maurizio. Berutti Gio., corso S. Maurizio 45.
Vigne. Zuccotti e Gallarati, v. Moncalieri 1.

Vermouth e Liquori *(Fabbr.).*

Anselmo C. e C., p Solferino 5 e v. Alfieri 24.
Arlorio e Perroncito, v. Roma 34, *stabilimento* alla barriera di Nizza.
Audiffredi V. e C., v. Arcivescovado 6.
Barberis cav. Franc., v. S. Secondo 13.
Barbero Angelo P., v. Nizza 53.
Bellardi Domenico e C^ia, *ufficio* v. Sagliano 1, *deposito* barr. Nizza.
Bergia coniugi, ang. c. Vitt. Em. II e via Lagrange.
Biancotti Filippo, v. Saluzzo 5.
Burello Teresio (vedova di), angolo corso Vitt. Em. II e v. Urbano Rattazzi.
Capellaro Enrico, c. Oporto 2.
Capriolo e Airaldi succ. Sartoris G. B. Molinette 8, *ufficio* v. Venti Sett. 10.
Carpano Gius. B.^no, p. Castello 18
Chazalettes C. e C., v. Gazometro 4 e c. Vitt Em. II, 57; *stab.* Baraccone di Collegno
Cinzano Franc. e C., v. Davide Bertolotti 2
Cora Giuseppe ✻ e Luigi fratelli, via S. Teresa e p. S. Carlo 2, cort.
Crosetti, c. Dante 28.

Premiata Distilleria e Fabbrica di Liquori
E. d'Emarese in Bairo
Ufficio e Deposito in Torino, Via Bogino, 35
Specialità Amaro Bairo

D'Emarese E., piazzetta B. V. Angeli 2.
Ferrero frat. di Riccardo, str. di Circonvallazione 278, barriera di Lanzo.
Finello e Barotti, v. Arcivescovado 6.
Freund, Ballor e C., via Ponza 2.
Genta G., *fabbrica,* v. Botero 7.
Guazzotti Edoardo, v. Saluzzo 32.
Maraschi fratelli, v. Cavour 11; *fabbrica* v. Nizza 66.
Martinazzi E. e C., *fabbr.* fraz. Reg. Margherita (Baraccone) stradale di Rivoli, *magazzeno* p. Statuto 16.
Martini e Rossi (Ditta), c. Vitt. Em. II, 42.
Mulassano Ant., c. Vitt. Em. II, 76.
Perlino ved., c. Re Umberto 35*bis.*
Prato Enrico, succ. Ernesto Revelli, via Milano, acc. al Palazzo di Città.
Sacco G. R., *fabbr. menta glaciale,* corso Principe Oddone 71.
Scott A., *vermouth Scott,* p. Castello 8.

SOAVE E C. Via Bogino, 10
Eccellente liquore, Specialità « Elixir Ciclistico »
Premiato a diverse Esposizioni. Catalogo gratis
degli altri prodotti, specialità della Ditta.

Ulrich Domenico, via S. Secondo 7. Vedi *Annunzi speciali,* pag. 8-9.
Vanzetti Giacomo, v. Princ. Tommaso 1.

Essenze ed estratti per Confettieri e liquori.

Baratelli Felice, v. S. Agostino 30.
Bellone Antonio, *Distilleria,* c. Vittorio Emanuele II, 86.
Guazzotti Edoardo, v. Saluzzo 32.
Laboratorio Enochimico, v. Nizza 33.
Leon e Grosso, v. Sacchi 16.
Sala P. e C., v. Roma 26.
Soave e C., v. Bogino 10.

Liquoristi.

[illegible]gù Luigi, v. S. Secondo 7.
[illegible]llaria Franc., v. Roma 43.
[illegible]llione Enrico, v. Milano 20.
[illegible]masio frat., ang. v. Garibaldi e Siccardi 1.
[illegible]merican Bar. Moriondo A., gall. Nazionale.
[illegible]ndreis M., ved. Castagno, v. Borgo Dora 32.
[illegible]r Automatico, v. Pietro Micca 9.
[illegible]r Porto-Ricco, v. Nizza 25.
[illegible]rbero Angelo, v. Mazzini 27.
[illegible]ttaglio Gio., v. S. Teresa 10.
[illegible]rardo G. B., v. Cernaia 44.
[illegible]rgamini, c. Reg. Margherita 127.
[illegible]rgia coniugi, ang. c. Vitt. Eman. II, e v. Lagrange.
[illegible]rtola G., ang. c. Vitt. Em. II, e via S. Franc. da Paola.
[illegible]sio Giuseppe, c. Vitt. Em. II, 29.
[illegible]o coniugi, p. Carlo Felice 12.
[illegible]Bologna Anna, v. S. Donato 26.
[illegible]onetto Gius., p. Em. Filiberto 14.
[illegible]orello Federico, ang. vie S. Francesco da Paola e Maria Vittoria.
[illegible]ottero Gio., v. Accademia Albertina 37.
[illegible]ricarelli fratelli, v. S. Teresa 2.
[illegible]urello Teresio (vedova di), angolo corso Vitt. Em. II e v. Urbano Rattazzi.
[illegible]affaratti Ernesto, v. Cernaia 40.
[illegible]agnolo e Muretti, ang. vie S. Massimo e Principe Amedeo.
[illegible]alcaprina Candido, p. Castello 22.
[illegible]amoletto Ant., ang. v. Palazzo di Città e p. Castello.
[illegible]anavesio E., v. Sacchi 2.
[illegible]arpano Gius. B.^no, p. Castello 18.
[illegible]arpegna e Ortalda, v. Quattro Marzo 15.
[illegible]asto Pietro, p. Mad. Cristina 4.
[illegible]audana Carlo, v. Nizza 13.
[illegible]avaletto Gregorio, v. Alfieri 18.
[illegible]eria Luigi, v. Pietro Micca 8.
[illegible]hiapetti Luigi, v. Mazzini 20.
[illegible]hiesa Gio., v. Principe Amedeo 20.
[illegible]lerico Gius., c. Vitt. Em. II, 94.
[illegible]olombo Pietro, v. Montebello 15.
[illegible]ornara G. B., c. Vitt. Em. II, 80.
[illegible]oscia, v. Barbaroux 5.
[illegible]roce Francesco, v. Mazzini 35.
[illegible]rosio A., v. Cavour 1.
[illegible]aglio Emilia, v. Deposito 12.
[illegible]aziano Domenico, v. S. Secondo 64.
[illegible]e-Antonis Ant. (Ditta), v. Lagrange 17.
[illegible]egiorgis Nicola, ang. c. Vitt. Eman. II e v. Carlo Alberto.
[illegible]llacasa ved. Elisabetta, vie Giacomo Leopardi 6 e Quattro Marzo 7.
[illegible]lmastro Bart., c. S. Maurizio 30.
[illegible]lprati Gio., p. Vitt. Em. I, 16.
[illegible]'Emarese E., piazzetta B. V. Angeli 2.
[illegible]mo frat., c. Vitt. Em. II, 68.
[illegible]antino Lor. Bonif., v. Princ. Tommaso 21.
[illegible]ramia frat., v. S. Teresa 2, p. Solferino.
[illegible]errero ved., v. Cernaia 20.
[illegible]randesio A., v. Sacchi 4.
Fino Pietro, v. Porta Palatina 24.
Fiorina Candido, v. Garibaldi 23.
Fogliato Paolo, v. S. Giulia 25.
Fontana U., p. Vitt Em. I, 20.
Forneris G., v. Cernaia 30.
Frattini Gerardo, p. Em. Filiberto 7.
Gamba Lorenzo, v. Viotti 5.
Garbarino Emilio, v. Nizza 51.
Garbero Gio., p. S. Carlo 11.
Giachetti Gio., v. Nizza 27.
Giacotto Celestino, p. Em. Filiberto 1.
Gianotti G., v. Venti Settembre 12.
Girardi Pietro, v. Roma 40.
Granero G., v. Ospedale 14.
Grotta Bar, via Roma 36.
Isola Pietro, v. Roma 19.
Lora M. e C., v. della Rocca 14.
Lotti Carlo, v. S. Donato 2.
Lupo B. Mario, v. Garibaldi 24.
Maccari Arturo, p. Corpus Domini.
Mainero, c. Reg. Margherita 124.
Mainero Luigi, ang. v. Berthollet e Saluzzo.
Majaris Carlo, Stazione Tramvia di Orbassano, via Sacchi 1.
Manassero Emilio, v. Carlo Alberto 7.
Manfredi Vinc., v. Andrea Doria 4.
Maraschi fratelli, v. Cavour 11, *fabbrica* v. Nizza 66.
Marchino Enrico, p. Em. Filiberto 11.
Marchisone M., c. Vitt. Em. II, 58.
Marello C., ang. p. Castello e v. Garibaldi.
Marino e Rosina, v. Barbaroux 9.
Mariotto Franc., p. Em. Filiberto 22.
Martinetto Luigi, v. S. Giulia 24.
Micotti Ant., ang. v. della Zecca e Vasco.
Molineris Antonio, v. Bellezia 14.
Momo Amedeo, v. Po 24.
Monticone G., ang. v. Mercanti e Barbaroux.
Moriondo Angelo, p. Carlo Felice 9.
Mulassano Amilcare, v. Nizza 3 e Sacchi 18.
Mulassano Ant., c. Vitt. Em. II, 76.
Musso A., ang. v. S. Giulia e Buniva.
Musso Carlo, v. Saluzzo 25.
Musso e C., v. Princ. Amedeo 46.
Negri Luigi, via Borgo Dora 1.
Norman Dom., ang. v. S Chiara e S. Agostino.
Omodei fratelli, v Finanze 9.
Origlia Gio., v. Nizza 41.
Pavarino Felice, v. Carlo Alberto 5.
Peiretti Sebast., c. Reg. Margherita 112.
Pellissone Luigi, c. Vitt. Eman. II, 19.
Penoncello Daniele, v. Carlo Alb. 28.
Perardi Ant, p. Vitt. Em. I, 12.
Perlino ved., c. Re Umberto 35*bis.*
Piatti Pietro, c. Vitt. Em II, 72.
Platti Ernesto, c. Vitt. Em. II, 98.
Porati G., v. Roma 26.
Porta Felice, v. Roma 41.
Portaneri Gius., v. Bertola 29.
Portigliatti Teobaldo, ang. v. Po e Bogino.
Prato Enrico, succ. Onorato Revelli, via Milano, acc. al Palazzo di Città
Rabino e Frascotti, c. Vitt. Em. II, 62.
Raviola Carlo, c. Vitt. Eman. [illegible], 65.

Rochino succ. Berta, v. Roma 19.
Rolando e Brosio, ang. vie S. Tommaso e S. Teresa, via Roma 14 e ang. vie Garibaldi e Genova.
Sattino Olinto, p. Gran Madre di Dio 3.
Savio ved., v. Carmine 10.
Serra Gio., v. Palazzo di Città 7.
Serra Spirito, galleria Umberto I.
Sogno Demetrio, via Po 44.
Stura Costanzo, c. Valdocco 1.
Torretta, c. Vitt. Em. II, 29.
Torta Gius., v. Garibaldi 55.
Tosi Pietro, p. Vitt. Em. I, 8.
Varese Luigi, v. Maria Vittoria 13.
Vanzetti G., p. Palazzo di Città 5.
Vaudano Bartolomeo, v. Ponte Mosca 19.
Veiluva Sabino, via Goffredo Mameli 1.
Vigliani Cristina, v. Nizza 23.
Zucco Luigi, v. Bellezia 18.

Birra (*Fabbricanti di*).

Boringhieri Andrea e Comp., in fondo al c. Vitt. Em. II.

BOSIO & CARATSCH
Corso Princ. Oddone, 81 (casa propria)
Birra di conserva **bionda e bruna** in Barili e Bottiglie

Metzger Carlo (eredi), in Valdocco.
Rossotto Giovanni, *Birraria Valdocco*, via S. Donato, di fronte all'isolato 57.

Birrarie.

Bala, ang. v. Carlo Botta e c. Principe Eugenio.
Bavarese, Guaschini Marcello, v. Po 27.
Biellese, Mosca P., p. Vitt. Em. I, 1.
Borsa, Valsania Pietro, via Accad. delle Scienze 2.
Bosio e Caratsch, c. Princ. Oddone 81 e Reg. Margherita 165.
Cairoli, Luino Gio. Gius., c. Cairoli 22.
Carpano Gius. Bern., p. Vitt. Em. I, 5.
Casalegno, in fondo al c. Vitt. Em. II.
Centro, Saglia Oddino, v. Bellezia 7.
Cerri, Faija, v. Palazzo di Città 9.
Crimea, Gerbino, c. Vitt. Em. II, 2 oltre Po.
Dreher, Poggetti e Pistocchini, piazza Carignano 6.
Fiandesio A., via Sacchi 4.
Frejus, Sibona Adolfo, p. Statuto 15.
Gambrinus, c. Re Umberto 78.
Gambrinus Halle già Graz, Trinchieri e Bologna, v. S. Teresa 24.
Giachino Guglielmo, v. Nizza 93.
Giardino Reale, Casaleggio e C., corso S. Maurizio 1.
Giardino, (Boringhieri), Chauvie Bartol., in fondo al c. Vitt. Em. II.
Gran Paradiso, Pozza e Rolle, Foro Boario.
Internazionale, Rota Pietro, v. Baretti 25.
Italiana, Cortese e Turcol, p. Castello 20 e v. Finanze 3
Lumpp Dionigi, via Alfieri 22.
Monticone, v. Nizza 112.
Palazzo di Città, Verra coniugi, ang. vie Palazzo Città e Porta Palatina.
Piemonte, Trinchieri e Bologna, p. Carlo Felice 16.
Prussia, Dosio Teresa, v. S. Donato 26.
Ramassotto Giacomo, angolo c. Principe Oddone e Reg Margherita.
S. Donato, v. S. Donato 21 *bis*.
Sala, Tallone Felice, vie Garibaldi 10 e Conte Verde 2.
Silvestro, Sibona Bart. e coniuge, c. Principe Oddone 57.
Sport, Mussa Gio., strada di Stupinigi, rimpetto Ospedale Umberto I.
Taboga, Bosco Cesare, c. Vitt. Em. II, 4 oltre Po.
Valdocco, Rossotto Gio., via S. Donato di fronte all'isolato 57.
Voigt, Fiorina Salvat., v. Pietro Micca 22.
Zanetti, p. Vitt. Em. I, 23.

Acque gassose (*Fabbric. di*).

Audifredi Gius., Ditta (di Tellaro Felice) v. Montebello 21.
Battaglia P., c. Valdocco 17.
Bonissone e C., v. Priocca 4.
Cinzano Roberto, c. Palestro 2.
David Raimondo, v. Ponte Mosca 16.
Frigerio E., (Ditta), v. Porta Palatina 17.
Macchi Augusto, c. Reg. Margherita 156.
Olivazzi G., v. Mazzini 34.
Pavesio e Chiambretto, v. Barolo 28.
Re G. A. e C., v. S. Quintino 60.
Rinaldi Gio., v. Nizza 50.
Rovè Ang. succ. Ponchia C., v. Burdin 10.
Società Anon. dei Caffettieri, via Gaudenzio Ferrari 3.
Tamagno e Spagna, v. S. Giobbe 4.
Trombetta Alessandro, v. Bellezia 5.
Zamberletti Maria ved., v. Mazzini 42.

Sorbetterie.

Ceria Luigi, v. Pietro Micca 8.
Pepino Domenico, *Gelateria Napolitana*, p. Solferino 1.
Taverna Gio., succ. Poetti, *Sorbetteria Savoia*, via Ponte Mosca 4.
Villa Carlo, *Sorbett. Torinese*, v. Campana 17.

Ghiaccio (*Depositi di*).

Fiorio frat., p. Castello 18; *fabb.* v. Aosta 26.
Franceschino Gius., v. Balbis 3 e 5.
Martini Gio., v. Giulio 10.
Martini Vinc., v. Giulio 3.
Rubiola Maria e figli, Barr. di Milano 72.
Società Italiana del ghiaccio artificiale, ang. v. Beaumont e Avigliana.

Ghiaccio artificiale (*Fabbriche*).

Fiorio frat., v. Aosta 26, *deposito* piazza Castello 18.

Società Italiana del GHIACCIO ARTIFICIALE
SEDE IN TORINO - Capitale L. 500.000
Fabbrica Angolo Via Beaumont e Via Avigliana
(nei pressi dell'Ammazzatoio)
Ghiaccio artificiale purissimo e cristallino
Abbonamenti a prezzi ridotti con servizio a domicilio
Per conservazione della Carne e Derrate
CELLE FRIGORIFERE
ad uso degli esercenti

Grappa (*Depositi di*).

Provera Paolo, vie Magenta 2, S. Tommaso 11 e Principe Tommaso 10.

Vini Marsala.

Bravo Gius., v. Donati 12.
Combi G., v. S. Teresa 12.

FOGLIACCO GIOVANNI Via Arsenale, 19
Rappresentante e Depositario di Vini Marsala della Fattoria **Fratelli Lombardo di Trapani.**

Pilone Valentino, v. Giulio 4.
Scala Giuseppe, v. Carlo Alberto 18.
SILOMBRA ANGELO, *rappr. la Ditta Alberto Ingrassio*, v. Scuole 5. *Telef.* 1115
Torrielli Gius., v. Nizza 51.

Vini nazionali ed esteri e Liquori.

Baratelli Felice, v. S. Agostino 30.
Bernero Gabriele, v. S. Franc. da Paola 4.
Bioley Emilio, v. Passalacqua 6.
Bravo Giuseppe, v. Donati 12.
Capurro Giulio, v. Finanze 5.
Chiesa C. e B. Bergesio, v. Arcivescovado 4.
Combi Gio., v. Santa Teresa 12.
Cornalino Benedetto, *deposito del Liquore Pellegrino*, c. Re Umberto 10.
Cottino Camillo, v. Princ. Amedeo 20.
De Dominicis Ernesto, v. dei Mille 23.
Depositi speciali, v. Arcivescovado 4.
Deposito del Liquore Strega, v. Arsenale 40.
Falla-Caravino Ern., v. Arcivescovado 6.
Fiorina Candido, v Garibaldi 23.
Giuggia E., c. Vitt. Em. II, 92.
Gonzzotti Edoardo, v. Saluzzo 32.
Lavazza Luigi, v. S. Tommaso 10.
Martini e Rossi, c. Vitt. Em. II, 42.
Moriondo A. (*American Bar*), v. Roma 28.
Origlia L., v. Alfieri 10.
Paissa fratelli, p. S. Carlo 8. Vedi *Annunzi speciali*, da pag. 60 a 69.
Peyrot Alberto, p. Solferino 3.
SARTORI, TACCHINI e C., *Società Prodotti alimentari*, ang. v. Garibaldi e Venti Sett. Vedi *Annunzi spec.*, p. 15.
Savigliano M., v. S. Donato 3.
SILOMBRA ANGELO, *rapp. la Casa Gancia fratelli di Canelli, Lanson pèr et fils Reims Champagne, Pellisson pèr et fils Cognac, Cosimo Spinola Gallipo (Vini meridionali)*, v. Scuole 5. *Telef* 1115.
Torrielli Gius., *Bordeaux, Champagne, Cognac, Malaga*, ecc.), v. Nizza 51.
Valfrè G. e Comp., v. Saccarelli 11.
Varese Emilio, v. Bidone 26.
Zopegni P., ang. v. Mazzini e S. Fr. Paola.

Vino (*Negoz. grossisti di*).

Actis Luigi, v. Venti Settembre 54.
Anchisi Gio, p. barr. di Nizza 122.
Ansaldi e Caviglione, v. Duchª Jolanda 3.
Arrobbio Luigi, v. Orfane 5.
Baglione, c. Oporto 15.
Baldi Paolo, v. S. Secondo 23.
Barbera Ferdinando, via Valeggio 15 e p. Barriera di Nizza.
Barberis cav. Franc., c. Duca di Genova 6.
Barberis P. e C., v. Carlo Alberto 18.
Barberis Simone, barr. di Vanchiglia in prolung. di v. Napione.
Barolo *tenuta (Deposito della)*, v. Orfane 7.
Bassi Carlo, c. Vercelli 80.
Basso L., v. Andrea Provana 7.
Battaglia Ant., via Bellini 5.
Benedetto Sebastiano, v. Stampatori 23.
Berruto Vinc., v. Manzoni 12.
Bersano Maria, v. Genova 13.
Bertola Carlo, v. S. Domenico 48.
Bianchi P., v. Corte d'Appello 6.
Bianco Quirico, c. Raffaello 5.
Billetta avv. Gio., *produtt. vini Monferrato*, v. Parini 15 e c. Oporto 13.
Boccignone Evasio, via Porta Palatina 9.
Boniscontro Gius., v. Ponte Mosca 27 *bis* e c. Emilia 1.
Brunelli, Venco e C., via Accademia Albertina 27, v. Barbaroux 5 e p. barriera di Nizza 167-69.
Brusasca G. B., v. Lagrange 45.
Calderini Egidio, v. S. Tommaso 12.
Cantina Sociale, rappres. Bosso G., via Arcivescovado 4
Casalegno Gius., Foro Boario, strada Circonvallazione 532 *bis*.
Cassuto Arnoldo, *vini toscani*, v. Genova 19.
Castellano Franc., v. Barbaroux 30.
Cavallero Antonio, v. Roma 27.
Cicogna Angelo, v. Maria Vittoria 6.
Cima Stef., ang v. Bertola e Passalacqua.
Ciravegna Matteo, succ. Trinchero R., ang. v. Carlo Alberto e dei Mille, v. Cernaia 2.
Consorzio di Produttori, v. Venti Sett. 29.
Conti Gius., v. della Rocca 6.

Costelli Enrico, v. Viotti rimp. al 2.
COTTINO CAMILLO, via Principe Amedeo 20*bis*.
Cottino Emilio, v. S. Tommaso 23.
Crescenti Gius., *deposito* nel Dock.
Davico Carlo, v. Roma 33.
Della Valle C.M., c. Vitt Em. II, 104, *magazzini* alle barriere di Nizza e Lanzo.
Demichelis Simone, c. Reg. Margh. 123.
Depositi speciali, via Arcivescovado 4.
Deposito Casa Vinicola dell' avv. G. Decaroli, v. Baretti 29, Venti Sett. 76 e Palazzo di Città 6.
Deposito delle Tenute dei marchesi Balbiano di Colcavagno, v. Cavour 12.
Deposito delle Tenute del principe Pietro Strozzi, c. Vitt. Em II, 68.

Nobile Casa DI MIRAFIORE
DEPOSITO
Via Carlo Alberto, 42.
Vini fini e da pasto delle proprie tenute di Barolo e Fontanafredda. Servizio a domicilio. Vini da pasto a tipo costante tutto l'anno.

Deposito della Tenuta Bossi Vitt., di Villadeati, v. Carlo Alberto 36.
Deposito della Tenuta Mandolata (Portocomaro d'Asti dell'avv. Gay Domenico; *gerente* Madon Vinc., v. Venti Sett. 68.
Deposito della Tenuta Strambio avv cav. Annibale, v. Pietro Micca 9.
De Stefanis Lorenzo, barr. di Nizza 193.
Dondena fratelli, barr. di Nizza.
Drago Battista, v. Bertola 11.
Dragonetti frat., c. Reg. Margherita 142.
Dragonetti E., v. Palazzo di Città 11.
Durando Giacomo, v. Porta Palatina 12.
Durando Stef., v. S. Chiara 20.
Ferreri Gius., p. Porta Palatina.
Ferrero frat. di R., v. Alfieri 5.
Ferrero fratelli, v. Mad. Cristina 21.
Gai G. B., v. Artisti 13.
Gancia Franc., succ. Gavassa, v. Zecca 10.
Garbero C., ved. Spinoglio, v. Lagrange 42.
Gavassa Pietro, v. Massena 17.
Gerbi, v. Moncalieri 4.
Gherra Gio., stradale di Francia 83
Ghibaudi Simone, v. S. Tommaso 10.
GIANOTTI ved. e C., vicolo del Leone e c. Regina Margh. 140. Vedi *Annunzio speciale*, pag. 57.
Granero G., v. Ospedale 14
Griffa Lodov., v. Mad. Cristina 24.
Laborel-Melini cav. Adolfo, Firenze. *Agente:* Pancani cav. Fausto. v. S. Teresa 4.
Lana G. Batt., v. Venti Settembre 3.
Macario Carlo e figli, v. Burdin 3.
Maghetti Leopoldo, v. Ponte Mosca 6.
Maiocco Domen., v. Galliari 17.
Manzone Ern., v. Juvara 21 e S. Quintino 23
Marchetti Pietro, v. Andrea Doria 7.
Marino e Rosina, v. Barbaroux 9.
Martini Bernardino, p. Corpus Domini, e v. Garibaldi 59.
Mossino Franc. succ. Griffa, v. S. Secondo 1.
Motto Carlo, v. Bellezia 7.
Nano Vitt., v Thesauro 6.
Nosengo Augusto, v. S. Dooato 48.
Novara C., v Moncalieri 41.
PACINI GIUSEPPE, *vini Chianti*, Binetti Crispino, *rappr.*, Dock 6° scompart.
Pancani cav. Fausto, ger. della *Casa Laborel-Melini di Firenze*, v. S. Teresa 4.
Panivello Seb., v. Viotti 2 ang. p. Castello.

PATETTA e DECKER
SPECIALITÀ preservatore dei vini
Chiarificanti per Vino bianco e rosso. **Via Gazometro, 4**

Patrucco Luigi, v. Berthollet 9.
Peano G., succ. Cravero, v. Stampatori 21.
Pentenero Ant., v. Cavour 14.
Peracchio G., barriera di Nizza 193
Peracchione Bern. e figlio, v. S. Teresa 1.
Pescarmona Pietro, nel Docks.
Pettigiani Ferd., v. Carmine 9.
Picco Franc, c. Vitt. Em. II, 76.
Piovano V. e Giai Giannetto C. (Ditta Strocco), v. S. Secondo 3.
Pistamiglio Ant., v. S. Massimo 16.
Poggianti Leopoldo, v. Venti Sett. 20 e Carlo Alberto 1.
Poggio Gius., v. Carlo Alberto 32.
Radi L., v. Barbaroux 14.
Ravinale Napoleone, v. S. Dalmazzo 3.
Ribero Ant., v. S. Giulia 21.
Richetta Aniano, v. Mercanti 5.
Richetta Lorenzo, v. Princ. Amedeo 44.
Robiolio Franc., v. Esposizione 1.
Rossignoli e Moriggia, via Consolata 12 e c. Palestro 2.
Rosso (Ditta), v. Palazzo di Città 15.
Rovere Ant., v. Beccaria 9.
Ruffa Nicola fu Gius., p. barr. di Nizza.
Ruzzo Franc., v. Ponte Mosca 53.
Sardi frat., nel Dock, 2° scompart. sotterr.
Sardi Gio., Dock, 2° scompart.
Scala Gius., *rappr.*, v. Carlo Alberto 18.
Simonazzi Enrico, v. Po 34.
Simonazzi Italo, (figlio successore), via Assarotti 1.
Simonazzi Enrico e Italo, v. Saluzzo 30.
Slatri Carlo, v. Venti Settembre 67.
Società Anonima dei Brentatori di Torino, vicolo del Montone.
Soderi A., *deposito*, v. Finanze 9.
Sola G., p. Porta Palatina 5, v. Priocca 4 e Pisa 42.
Stevano G. e C., c. Vitt. Eman. II, 26.
Stola coniugi, v. S. Donato 47.
Susbenso Ant., p. Statuto 9.
Tabusso Paolo, v. Mazzini 8.
Tonetti Margherita, v. Des Ambrois 5.
Toscanelli, *deposito Tenuta del Castello della Cava*, v. Po 33.

Tinchero Raimondo, gall. Subalpina, p.t.
Tinchero R. (Ciravegna Matteo success.), ang. vie Carlo Alb. e dei Mille.
Tivero Gio. e C, barr. di Nizza 205.
Unione Produttori vini, via Cavour 10.
Varese Emilio, v. Bidone 26.
Vini Padronali Piemontesi, p. Carignano 6.
Zucco Aless., v. Mercanti 18 e Stampatori 25
Zucchetti L., v. Saluzzo 19.

Vino (*Dettaglianti di*).

Agliolonio Domenico, v. Nizza 33.
Agnornero Luigi Domenico, v. Baretti 6.
Agnornero Luigia, v. Borgo Dora 33.
Agnornero S., c. Vitt. Eman. II, 37.
Agnis Clara, ved., c. Reg. Margherita 160.
Agnis Domenica, v. Biella 9.
Agnis Luigi, v. Venti Settembre 54
Agnù Gius., v. Massena 12.
Agnello G., v. Princ. Tommaso 11.
Agnesi Giuseppina Bianchi, ang. c. S. Martino e p. Statuto.
Alessio Agost., v. S. Tommaso 1.
Alessio B., v. S. Secondo 42.
Alessio Lorenzo, v. Giac. Leopardi 4.
Alessio Vitt., v. Botero 20.
Alletto Franc., *Bottiglieria del Varo*, corso Vitt. Em. II, 9.
Alladio Benedetto, v. S. Giulia 22.
Allasia Gio., c. Casale 8.
Allio Luigi, v. S. Domenico 20.
Allora Angelo, v. Princ. Amedeo 42.
Alpatti Pietro, v. Mad Cristina 133.
Alpvisio Gio., v. Manzoni 9.
Amedei Gius., v. Deposito 3.
Andreis Margherita ved. Castagno, via Borgo Dora 32
Anselmetti Serafino, v. Montevecchio 6.
Antoniolo M., v. Lagrange 34.
Antoniotti V., c. Reg. Margherita 163.
Appendino Teresa ved., strada R. Parco 14.
Aprà Luigi, v. Gio. Somis 19.
Arrobbio Luigi, v. Orfane 5.
Aufino Aurelia, v. Porporati 4.
Azzone coniugi, v. Carlo Alberto 18.
Bagnasco Maria, v. Villa Regina 12.
Baietto Ettore, v. Venti Sett. 53.
Balbo Massimo, v. Barolo 25.
Baldi Gio., c. Regina Margherita 162.
Baldi Paolo, v. S. Secondo 23.
Balocco Pietro, c. Valentino 6.
Barberis cav. Franc., v. S. Secondo 13.
Barberis Gius., p. Palecapa 2.
Barberis Simone, barriera di Vanchiglia.
Barbero Batt., v. S. Quintino 52.
Barbero Michele, v. S. Domenico 40.
Barbero Teresa, v. Susa 4.
Barcetto Luigi, v. Monte Pietà 2.
Barera C., ang. v. Gazometro e Magenta.
Barera Maria, c Brescia 5.
Basso L., v. Cottolengo 52.
Bandi Vittoria, p. Em. Filiberto 18.
Bayetti Giacomo, v. Cibrario 27.
Beccuti Gio., v. Montebello 1.
Bela Carlo, v. Petrarca 7.
Bellino Gio., v. Alfieri 3.
Benedetto Sebastiano, v. Stampatori 23.
Berruto Vinc., v. Manzoni 12.
Bersano Carlo, v. Princ. Amedeo 49.
Bersano Maria, v. Genova 13.
Bertero Teresio, *Bott. Monferrato*, c. Re Umberto 21.
Bertola Gius., c. Vercelli 47.
Bertola Gius., v. Giulio 8.
Bertotti Maurizio, v. Vanchiglia 37.
Bertotto A., p. S. Giulia 9.
Berutto Paolo, v. Alberto Nota 3.
Bianco Madd., v. Napione 27.
Biglio Paolo, strada R. Parco 26.
Binello Carlo, p Nizza 76.
Birolo Luigi, v. Manzoni 2.
Blengino Ernesta, v. Ormea 32.
Bo Nicola, v. Ormea 29.
Bodda Adelaide, v. Nizza 92.
Bodda Rosa, c. Regina Margh. 63.
Boero Luigi, strada di Francia 52.
Boero Luigia, c. S. Maurizio 71.
Bogetti Luigi, v. Baretti 10.
Bogetti Teresa ved., v. Mazzini 22.
Boggero Bartolomeo, v. S. Secondo 1.
Bologna Anna, v. S. Donato 26.
Bologna Gius., v. Mazzini 21.
Bommassar Orsola, v. S. Agostino 26.
Boniscontro Gius., v. Ponte Mosca 27*bis* e c. Emilia 1.
Borgna Maria, p. S. Giulia 1.
Borello G., p. Vitt. Em. I, 13.
Bosco Gio., v. Roma 35.
Bosco M., c. S. Maurizio 19.
Bosio Clotilde, c. Re Umberto 33.
Bosio Maria, v Orto Botanico 15.
Bosso, v. Reggio 4.
Bottiglieria Casalese, v. Andrea Doria 6.
Bottiglieria del Brentatore, v. Moncalieri 52.
Bottiglieria del Carmine, ang. v. del Carmine e Deposito.
Bottiglieria del Commercio, v. Gioberti 32.
Bottiglieria del Garibaldino, c. Raffaello 29.
Bottiglieria del Lume, v. Gazometro 8.
Bottiglieria del Monte Rosa, c. Palestro 8.
Bottiglieria del Paradiso, v. Bertola 6.
Bottiglieria di Montechiaro d'Asti, corso Vitt. Eman. II, 24.
Bottiglieria Morra, v. S. Tommaso 4.
Bottiglieria di Quarti d'Asti, via Botero accanto al 18.
Bottiglieria La Stella, c. S. Maurizio 75.
Bottiglieria Moncenisio, c. Casale 40.
Bottiglieria Monferrato, c. Vercelli 47.
Bottiglieria Umberto I, gall. Umberto I.
Brenchio Rosa, v. Bidone 22.
Bresciano Carlo, c. Palestro 13.
Bria M., v S Dalmazzo 2.
Brida Franc., c. Vercelli 19.
Broghati, v. Villa della Regina 15.
Broglio Matteo, v. Mercanti 30.
Bronzino Gius, c. Oporto 49.
Bruno Natale, p. Bodoni 1.

Bruno Stefano, c. S. Martino 1.
Brusa Carlo, v. Gioberti 70.
Brusasca Gio. Batt., v Lagrange 45.
Bruschi Gius., v. di Lanzo 17.
Buo Vitt., v. Vitt. Em. II, 98.
Buratti Luigi, v. Napione 29.
Bussolino Anna, v. Nizza 26.
Busto, v. Lagrange, 10.
Cacciotti M., c. Reg. Margherita 123.
Cadeddu Efisio (*vini sardi*), p. Emanuele Filiberto 22.
Calvo Arnolfo, v. S. Anselmo 17.
Camerano Carlo, v. S. Franc. Paola 12 *bis*.
Canale G. B., *Bottiglieria Antichi Bersaglieri*, v. Palazzo di Città 9.
Candellero Eug., v. Carrozzai 2.
Cantamessa Carlo, v. S. Donato 8.
Cantino E., ang. v. Princ. Tomm. e Baretti.
Capello L., v. Berthollet 13 *bis*.
Capello Margherita, v. Nizza 84.
Capitolo Gio., v. Belvedere 9.
Capuzzo Luigi, v. Venti Sett. 1.
Caraffi Angela, c. Vercelli 41.
Carella Gio., v. Pio Quinto 8.
Casarotti Gio., v. Montevecchio 62.
Casarotto Ant., v. Ormea 139.
Casavecchia Carlo, v. Vanchiglia 18.
Cassardi Giuseppina, v. Biella 15.
Cassuto Arnoldo, v. Genova 19.
Castagna Giuseppina, v. Industria 4.
Caudera, v. Viotti 12.
Cavadore Alberto, v. Moncalieri 19.
Cavagnero Carlo, v. Mad. Cristina 67.
Caviglione, v. Cernaia 25.
Celoria B. F., c. Valentino 2.
Centunviro Orsola, v. Andrea Doria 11.
Cervetti Eug., ang. v. Artisti e Buniva.
Chiabotto Domenica, c. Vercelli 22.
Chiappero Maria, v. Valperga Caluso 25.
Chiavassa Franc., v. Franco Bonelli 7.
Chiesa Gio., v. Borgo Dora 25.
Chiesa Secondo, c. Duca Genova 14.
Cicogna Angelo, v. Maria Vittoria 6.
Cima Stef., ang. v. Bertola e Passalacqua.
Claudina F., c. Sommeiller 17.
Clerico Batt., v. Calvo 6.
Cociglio Matilde, v. Buniva 17.
Cocito Gius, v. Petrarca 19.
Colli Gius., v. Bava 1.
Comba Ant., ang. v. Garibaldi e S. Agostino
Comoglio C., c. Duca di Genova 4
Comotti P. Gius. v. Silvio Pellico 14.
Consorzio di Produttori, v. Venti Sett. 29.
Conti Carolina, v. Mazzini 41.
Conti Margherita, c. Valentino 3.
Conti Maria, v. Piazzi 8.
Coppo Gius., v. Monte di Pietà 6.
Cornaglia M., v. S. Ottavio 15.
Corona G. B., v. Venti Sett. 76.
Correggia, v. Berthollet 22.
Costelli Enr., v. Viotti rimp. al 2.
Cottino Emilio, v. S. Tommaso 23.
Cremonesi L., v. Circonvallaz. oltre Po 6.
Crescio Cesare, v. Zecca acc. 47.
Croce Ant., v. Mad. Cristina 77.
Crosa G. B., v. S. Donato 16.
Daghino Gius., v. Gio. Somis 13.
Davico coniugi, c. Princ. Oddone 29
Debenedetti fratelli, v. Saluzzo 53.
Defassi M. L., v. S. Chiara 33.
De-Filippi M., v. Barolo 20.
Dellene G., v. Cibrario 45.
Del Mastro Bartolom., c. S. Maurizio 40.
Delvitto Giacomo, v. Vassalli Eandi 6.
Demichelis frat., v. Accad. Albert. 4.
Demichelis Carlo, v. Stampatori 16.
Deorsola Giacinto, v. Cibrario 39.
Depositi speciali, v. Arcivescovado 4.
Dezzani Carlo, v. Baretti 1.
Dilei L., p Statuto 12, nel cortile.
Dorato Domen., v. S. Franc. da Paola 58.
Dosio Gio., v. Porta Palatina 13.
Drago Batt., v. Bertola 11.
Dragonetti E., v. Palazzo di Città 11.
Dragonetti frat., c. Reg. Margherita 142 e v. Stampatori 16.
Ducco Bart., ang. v. S. Secondo e Assietta.
Durando Giacomo, v. Porta Palatina 12.
Durando Stef., v. S. Agostino rimp. 26
Durando Valentino, v. Giacomo Leopardi 6.
Ercole Maddalena, v. dei Fiori 4.
Eterno Ant , v. dei Fiori 20.
Falco Giacomo, v. Botero 17.
Falcone Teresa, v. Silvio Pellico 12.
Fantino Enrico, via Aosta 14.
Fantino Luigi , v. Pallamaglio 1.
Fantino Lor. Bonif., v. Princ. Tommaso 21.
Faudella M., v. Romani 1.
Febbraro Gius., c. Brescia 18.
Fenoglio Gio , v. Lagrange 17.
Feretti Gio. Batt., v. S. Domenico 37.
Ferraris, v. Reggio 3.
Ferraris Giorgio, v. Principi d'Acaja 51.
Ferraris Luigi, v. Andrea Doria 12.
Ferraris Teresa, c. Vercelli 3.
Ferreri Giacomo, c. Regina Margh. 134.
Ferrero frat., vie Ponte Mosca 16 e Vanchiglia 20.
Ferrero Andrea (ved. di), v. Rosine 6.
Ferrero Felice, v. delle Scuole 17.
Ferrero Ferd., v. S. Donato 38.
Ferrero G., v. Baretti 20.
Ferrero Gio., ang. v. Bertola e Genova.
Ferrero Gius., v. Cibrario 3.
Ferrero Pietro, v. Consolata 15.
Festa Rosa Bagaini, v. S. Quintino 47.
Fiaschetteria Toscana, v. Mad. Cristina 27.
Fino Pietro, v. Porta Palatina 24.
Fiorio Gius., v. S. Chiara 52.
Foco Felice, c. Brescia 12.
Fornelli Candida, c. Reg. Margh. 147.
Forzani Francesco, ang. v. Mercanti e Monte di Pietà.
Francia Domen., strada di Stupinigi 5.
Franzero Carlo, v. Legnano 17.
Fumero Bartolomeo, v. Bava 6.
Gagliardone Gio., v. Corte d'Appello 7.
Gai Giuseppe, v. Basilica 2.

Gaidano Gius, c. Re Umberto 44.
Gaj G. B., v. Artisti 13.
Gallia Angelo, v. Lagrange 22.
Gallia Carlo, v. delle Rosine 1 *bis*.
Gallo C., p. Carlo Eman. I, 1.
Gallo Gio., v. Ospedale 4 *bis*.
Gamba, v. Perrone 2.
Gamba L., v. Viotti 5.
Gamba Luigia, v. Mad. Cristina 61.
Gambetta Vinc., c. Raffaello 27.
Gancia Franc., succ. Gavassa, v. Zecca 10.
Garella Gio., v. Pio Quinto 8.
Gariglietti Maria, v. Monferrato 32.
Gariglio Pietro, v. S. Chiara 84.
Garnerone frat., v. Quattro Marzo 4.
Garnerone Matteo, v. Giovanni Berchet 3 e Milano 10.
Gatti frat., v. Mad. Cristina 32.
Gavassa coniugi, v. Massena 17.
Gemello Ant., v. Orto Botanico 15.
Gerbi, v. Moncalieri 4.
Germano Eug., v. Novara 8.
Gianoglio Gio., c. Reg. Margherita 148.
Gianotti Giacomo, v. Garibaldi 59.
Gianotti Michele, v. Cavour 3.
Giaretti Clemente, c. Vercelli 25.
Giordano Carolina, v. Baretti 23.
Girardi Stefano, v. S. Secondo 28.
Giraudo Domenica, v. Nizza 102.
Girodo Simone, v. Zecca 47.
Gioria Secondo, v. Nizza 55.
Gramaglia Delfino, v. Madama Cristina 25.
Granero G., v. dell'Ospedale 14.
Grasis Angelo, v. Orfane 34.
Griffa Lod., v. Mad. Cristina 24.
Guerra C. A., v. Palazzo Città 15.
Guglielmino Camillo, v. Bellezia 7.
Icardi Stefano, v. Lamarmora 18.
Lana G. Batt., v. Venti Settembre 3.
Lanza frat., c. Valentino 35.
Lazzarone Gius., v. Artisti 5.
Loffi Camillo, v. Ponte Mosca 45.
Lora C., v. Saluzzo 45.
Lorò Mauro, v. Martinetto 12.
Lupo Gio., v. Genova 15.
Macagno Olimpia, v. Massena 55.
Macario Carlo e figli, v. Burdin 3.
Maggi Ettore, v. S. Anselmo 21.
Maggiora Clem., v. Garibaldi 34.
Maghetti Teresa, v. Ponte Mosca 6.
Maiocco Domenico, v. Galliari 17.
Mairo, v. Monferrato 11.
Malabaila Teresa, v Piazzi 1.
Manacorda G., c. Raffaello 11.
Manzone Ern , v. S. Quintino 33.
Marchesi Endimio, ☎, v. Mazzini 44.
Marenda M., c. Reg. Margherita 184.
Marengo Delfino, v. Accad. Albertina 32.
Mariotto E , v Massena 14.
Marocco Francesco, via Vanchiglia 16 e c. Vercelli 22.
Marone Maria, v. Allioni 10.
Martano Eman., v. Ponte Mosca 47.
Martinengo C., v. S. Agostino 5.
Martinetto Luigi, v. S. Giulia 24.
Martini Bern., v. S. Massimo 47 e p. Corpus Domini.
Martini G. B., v. S. Domenico 4.
Mascarino Secondo, v. Princ. Amedeo 39.
Maschera O., v. Arcivescovado 5.
Maschio Isidoro, v. S. Domenico 25.
Masera M., v. S. Massimo 33.
Massaia Guido, v. S. Quintino 22.
Mastino Giorgio (*Vini Sardi*), via Carlo Alberto 32.
Masuero Giacinto, strada di Lanzo 1.
Matta Maria, v. Manzoni 3.
Mensio Franc., v. S. Franc. da Paola 9.
Mensio Gius., v. S. Massimo 5.
Mercali Maria, v. S. Franc. da Paola 27.
Michela Battista, v. Ariosto 2.
Milanesio Angela, v. Chivasso 16.
Milano Biagio, v. Saluzzo 5.
Moglia Ant., c. Vercelli 4.
Mola fratelli, via Pescatori, rimp. all'11.
Moletto Giacinto, v. Morosini 7.
Molino Ermenegildo, v. Carmine 24.
Molino Gio., v. Valle S. Martino 8.
Molino Secondo, v. Balbis 8.
Molla Maria, v. Cibrario 25.
Montalbetti Giulio, v. Vagnone 8.
Montefameglio Lucia, v. Orfane 25.
Monticone, ang. v. Nizza e Campana.
Monticone Gius., c. Vitt. Em II, 63.
Moretta Giacinto, ang. v. Mazzini e della Rocca.
Moretta Gio., p. Statuto 11.
Moretta Gius., v. Palazzo di Città 13.
Moriondo Carlo, v. Petrarca 13.
Mormile A., c. Emilia 3.
Moroni Gio , v. S. Massimo 49.
Mossino Franc., success. Griffa, via San Secondo 54.
Motto Carlo, v. Bellezia 7.
Mussa Franc., v. Cavour 4.
Nardi R., ang. v Boucheron e Santarosa e v. S. Domenico 12 *bis*.
Negro Franc., v. Passalacqua 3.
Neirotti Michele, v. Bidone 7.
Nicola Gius., v. Priocca 15.
Nicolai G., (*vini sardi*), c. Vitt. Em. II, 62 e v. S. Tommaso 6.
Nicolis Franc., v. Ormea 15.
Nosengo Augusto, v. S. Donato 48.
Nosengo Margherita, v. Ormea 6 *bis*.
Nosenzo Ignazio, v. Princ. Amedeo 3.
Novara Paolo, v. S. Domenico 1.
Novara Teresa, v. Galliari 1.
Novarese Teresa, v. Melchior Gioia 9.
Occhiena Gio., v. Andrea Doria 5.
Oddone Vittorio, c. Regina Margh. 158.
Oliva Caterina, v Gerdil 3
Olivero Agostino, v. Napione 39.
Orlandino Carlo, v. dei Fiori 24.
Ortalda M., v. Duch. Jolanda 10.
Pacotti Giacomo, v. S. Chiara 5.
Palmaro Gius., c. Firenze 15.
Panatti Angelo, v. Lagrange 15.

Panera Rosa, ang. via Bonafous e Maria Vittoria.
Paoletti Tommaso, v. Montebello 24.
Passaggio Angela, v. Carena 8.
Patrucco Luigi, v. Berthollet 9.
Pautasso Rosa, c. Princ. Oddone 23.
Payesi Carlo, v. Ospedale 47.
Peccolo Giacinto, v. Ponte Mosca 55.
Pennazio Luigi, v. Saluzzo, 16.
Pentenero frat., v. Venti Settembre 11.
Pereno Rosina, c. Vitt. Em. II, 102.
Peretti Rosa, v. Monferrato 3.
Perosino L., v. Bertola 33.
Perotto Severino, v. Carrozzai 6.
Pesato Luigi, c. Vitt Em. II, 32
Peschiera Pietro, v Po 25.
Pessina G. F., v. Barolo 7.
Pettigiani Ferdin., vie Princ. Tommaso 19 e Carmine 9.
Piacibello Camillo, c. Vitt. Em. II, 43.
Piazza Domenico, v. Beaumont 31.
Picco Franc., c. Vitt. Em. II, 76.
Piccoli Gius., ang. v. Boucheron e Pietro Santarosa.
Picollo Filippo, v. Barolo 16.
Piovano Giacomo, v. Ponta Mosca 36.
Pirovano Batt., v. Basilica 3.
Pittarelli Gius., c. Napoli 30.
Pizzio Agostino, v. S. Secondo 25.
Poggio Gius., v. Carlo Alberto 32.
Polledro Enr., v. Princ. Tommaso 14.
Poncino Secondo, v. Mad. Cristina 141.
Ponsone Gio., v. dei Fiori 13.
Poraccia Ant., v. Magenta 55.
Porzio Allegro, v. dei Fiori 51.
Pozzi G., v. S. Giulia 55.
Prelle Maria, v. Bertola 11.
Priano Luigia, v. Sacchi 30.
Prioris Pietro, v. Pallamaglio 14.
Quaglio Luigia, c. S. Maurizio 45.
Quarello Albino, c. Vitt. Em. II, 102.
Quattrocolo Franc., v. Artisti 30.
Quinti Mariano, c. S. Maurizio, 47.
Quirico Carlo, v. Alfieri 4.
Radi L., v. Barbaroux 14
Raimondo Luigi, v. Maria Vittoria 23.
Raimondo Michele, v. Saluzzo 1.
Rambaldi Achille, v. Galliari 16.
Rampone Luigi, p Em. Filib. 12.
Rapetti e Ghiglia, v. S. Ottavio 27.
Ratti F., v. Ponte Mosca 23.
Ratti G., c. Princ. Eugenio 4.
Ravizza Carlo, v. Nizza 115.
Razzetti Franc., c Brescia 7.
Rebaudengo Andrea, v. S. Quintino 35.
Rebaudo Filippo, v. Cavour 9.
Regis Bartol. v. Valperga Caluso 15.
Reteuna Maria, v. Priocca 24.
Rettori Rinaldo, c. Vitt. Em. II, 78.
Ribero Ant., v. S. Giulia 21 e Mercanti 7.
Ribero Ambrogio, v. S. Tommaso 27.
Ribero succ. Festa, v. Moncalieri 27.
Ricci Emilio, v. Mazzini 15.
Richetta Aniano, v. Mercanti 5.
Richetta Lorenzo, v. Princ. Amedeo 44.
Risso coniugi, angolo v. Santa Giulia e Guastalla.
Riva Anna, v. Moncalieri 41.
Robatto Gio., p. Vitt. Em. I, 21.
Robino Luigi, v. Barbaroux 26.
Rocca Modesto, v. al Ponte Mosca 21.
Rodati Pietro, v. Viotti 26.
Roggero Secondo, v Giulio 14.
Rolfo Camillo, v. Massena 50
Rovere Ant., v. Beccaria 9
Rua Mich., v. Pastrengo 1.
Ruga R., c. Princ. Oddone 82.
Sacco Adele, v. Rossini 21.
Sala G., ang. p. Porta Palatina e via Bastion Verde.
Santucci Vitt., v. Moncalieri 51.
Saracco coniugi, c. Duca di Genova 10.
Saracco Rocco, v. Bogino 10.
Sardi Bart., v. della Rocca 41.
Sartoris Domen., v. Gioberti 32.
Savino Caterina, v. Saluzzo 25.
Scalambro G. B. v. Mad. Cristina 40.
Scandolera Biagio, v. Goito 7.
Serra Guglielmo, v. Bidone 32.
Sibona Bartol. e coniuge, corso Principe Oddone 57.
Siccardi coniugi, c. Reg. Margherita 96.
Simonazzi Enrico e Italo, v. Saluzzo 30.
Sola G., p. Porta Palatina 5 e v. Priocca 4 e Pisa 42.
Sola O., v. Silvio Pellico 11.
Spanu Francesco, *vini sardi*, angolo vie Genova e Barbaroux, ang. v S. Tommaso e Bertola; v. Po 29.
Spinelli Carlo, p. Porta Palatina 3.
Spinoglio Felice, v. Gazometro 3.
Spirito Maria, c. Princ. Oddone 51.
Squassino Secondo, v. Silvio Pellico 13.
Stola coniugi, v. S. Donato 47.
Strambi Giovanna, v. Cibrario 50.
Surbone Eugenio, v. Mazzini 7.
Susbenso Ant., p. Statuto 8.
Tabusso Paolo, v. Mazzini 9.
Teppati Martino, v. Fabro 10.
Terzuolo G., c. Reg. Margherita 184.
Toesca M., v. S. Secondo 66.
Tonetti Margh., v. Des Ambrois 5.
Toscanelli, v. Po 33
Tosetto e Rabezzana, v. Montebello 9.
Toso Enrico, v. Vanchiglia 21.
Toso Gius., corso S. Maurizio 51.
Tozzini F., ang. v. dei Fiori e Bidone.
Trinchero A., c. S. Martino 7.
Turruvani Maria, v. Cottolengo 21.
Ughetto Gius., v. Guarini 1.
Unione Industriale, v. Perrone 11
Vachino Ernesto, v Maria Vittoria 36.
Vaj Antonio, v. Bertola 26.
Valentino P. e C., v. Cappel Verde 7.
Valfrè Carlo, v. Aosta 22.
Valperga Gio., v. Volta 1.
Varesio Eufrosina, v. Cottolengo 53.

Variara Gius., v. Mazzini 36.
Varvelli G., v. S. Massimo 2.
Vergnano Luigi, v. dei Fiori 41.
Vergnano Vitt., v. Mad. Cristina 72.
Viale Stefano, v. Stampatori 15.
Vigino Chiaffredo, p Statuto 16
Vigino Gio., v. Montebello 40.
Vighetti ved. Angela, v. S. Chiara 31.
Vigliani coniugi, v. Mad Cristina 113.
Vigliando Gio, v. Barbaroux 20.
Vigrone Carlo, v. Po 45.
Visca Ant., v. Stampatori 16.
Visconti Gius., v. Nizza 46.
Vitcheo Luigi, ang. v. Ormea e Berthollet.
Vitnino Teresa, v. Lagrange 20 *bis*.

Aceto.

Ansaldi e Caviglione, v. Duch. Jolanda 3.

Premiata Fabbrica d'Aceti e Vini
3 Medaglie d'Oro
Vedova GIANOTTI e C. Vicolo Leone n. 3.
(casa propria) — Vedi annunzi spec. (carta rosa)

Rosso Giacomo (Ditta), v. Ospedale 8.
Rosso V. e Comp., c. Reg. Margherita 180 e v. Caselle 15.

Analisi chimica (*Laboratori di*).

BELLIA EDOARDO, *Laborat. di analisi enochimiche*, via S. Agostino 30. Vedi *Annunzi speciali*, pag. 34.
Porro prof. dott. Bened., v. Deposito 5.

Laboratorii Chimici Enologico-Industriali.

Barbero Enrico e C., v. Urbano Rattazzi 5 e Carlo Alberto 40. V. *Annunzi spec.*, p. 6.
Bellia Edoardo, v. S. Agostino 30. Vedi *Annunzi speciali*, pag. 34.
Bellone Ant., *distilleria*, c. Vitt. Em. II, 86.
Guazzotti Edoardo, *essenze per liquori*, via Saluzzo 52.

SILVIO FINO & C.
Via Consolata, 15
CHIARIFICANTI per VINI

Laboratori Enochimico, v. Nizza 33
Maraschi Fratelli, v. Cavour 11, *stabilimento*: v. Nizza 66.

SOAVE e C. Laboratorio Enochimico
Via Bogino, 10, Torino
Premiato a diverse Espos.
Essenze ed Estratti per la fabbricazione economica di vini e liquori — Specialità per liquoristi, confettieri, noleggi, ecc. Capsule, etichette, gomme per bottiglie — Articoli di utilità generale
Catalogo *gratis* per l'Italia e per l'Estero.

Ulrich Dom., v. S. Secondo 7, *fabbr.* v. Ilarione Petiti 6. V. *Annunzi spec.*, p. 8-9.

Distillerie di catrame, liquori ecc.

Agnese Ant., *catrame*, v. Mad. Cristina 47.
Bellone Ant., *liquori*, ecc., c. Vittorio Eman. II, 86.
Camerano e Cesano, *catrame*, barriera di Milano, v. Monte Bianco 47.
FALETTI, LEVI e C., *catrame*, via Alfieri 9.

FERRERO MICCA
Stabilimenti Torino e Lombriasco
Sede **via Tarino, 23** - Torino
Vedi **Catalogo** *a pag. 7 Annunzi speciali*

Fortalupi dott. A., *catrame*, via Vittoria 27, oltre barriera di Lanzo.
Ray Ettore, *catrame*, v. Ponza 3.
Società Anonima per la distillaz. del legno, v. Santa Teresa 2.
Soulier e Vitale, *catrame*, barr. di Francia, v. Circonvallazione 518.

Confetti (*Fabbricanti di*).

Birocchetto Carlo, v Priocca 15-17, *negozio*: Gall. Umberto I.
Cavagnone F., *fabbr. caramelle e torroni*, v. S. Secondo 28, p. 1.
De-Coster E., v. Cottolengo 30.
Gioberge Leone, v. Giulio 5.
GIRARDI ANDREA, v. Fiocchetto 3.
Ponsetti Ant. (Ditta), v. Cavour 21.

S. VENCHI e C. Via Artisti, 16-18 casa propr.
FABBRICA CONFETTI
premiata con 4 medaglie d'oro e 4 dipl. d'onore di primo grado. — Ingrosso - Importazione
(*Vedi annunzi speciali*).

Confettieri.

Allaria Franc., v. Roma 43.
Barattie Milano, galleria Subalpina.
Baudo Nicola, c. Regina Margherita 138.
Bella Michele, v. Genova 8-10.
Benedetto Ermenegildo, v. Po 39.
Bersano L., via Berthollet 14.
Birocchetto Carlo, v. Priocca 15-17; *negozio* galleria Umberto I.
Caffaratti Felice, v. Pietro Micca 6.
Cagno Felice, *torroni*, v. Saluzzo 32.
Cagnolo e Muretti, angolo vie S. Massimo e Princ. Amedeo.
Canepa Michele, *fabbrica di torroni*, via Goffredo Mameli 10.
Canonico frat. (Perardi e Pairotti succ.), ang. v. Milano e p. Em. Filiberto 1.
Capra E., *fabb. torroni*, c. Reg. Margh. 124.
Cinzano Gius., v. Garibaldi 35
Cora Ugo, succ. Bertone, v. Garibaldi 43.
Coscia, v. Barbaroux 5
Craveri Angelo, v. Po 51.
Danieli G. B., v. Mazzini 24.
De-Goster E., v Cottolengo 30.
Demaria coniugi, succ. Ghemme, corso Regina Margherita 116.

Ferrero fratelli, v. S. Teresa 20 e p. Vitt. Eman. I, 1.
Fiorina Candido, v. Garibaldi 23.
Forneris G., v. Garibaldi 55 e Cernaia 30.
Franchi frat., v. Santa Teresa 7 e piazza Castello 16.
Gabutti Pietro, v. Po 48.
Gauna Luigi, c. Vitt. Em. II, 59.
Germanetti Osvaldo, p. Carlo Felice 7.
Ghiotti succ. Milano, v. Nizza 7.
Gianotti G., v. Venti Settembre 12.
Gilli M., v. S. Donato 7.
Gioberge Leone, via Giulio 5.
Girardi A., v. Fiocchetto 3.
Gnocchi Gius. e C., *fabbr. torroni*, via Goffredo Mameli 2.
Gorlero Enrico, v. Basilica 2.
Leonardo Vinc., succ. Rocca, v. Po 4.
Lora M. e C., v. Rocca 14.
Marchisio S., p. Vitt. Em. I, 9.
Mossetti D. ang. v. Belleziae FrancoBonelli.
Musso A., ang. vie S. Giulia e Buniva.
Musso e C., v. Princ. Amedeo 46.
Nosenzo Bonifacio, v. Gioberti 57.
Oddono fratelli, v. Lagrange 22.
Patetta e Decker, v. Gazometro 4.
Pavesio Gius., c. Vitt. Em. II, 26.
Perino S., v. Garibaldi 57.
Ponsetti Ant., v. Cavour 21.
Prada Enrico, v. Roma 32.
Querio Pietro, succ. Porinelli, via della Cernaia 22 e c. Vitt. Em. II, 78.
Rabino e Frascotti, c. Vitt. Em. II, 62.
Romana G. (Ditta), succes. Bass Giacomo, p. Castello 23.
SARTORI TACCHINI E C., *Società prodotti alimentari*, ang. vie Garibaldi e Venti Sett. Vedi *Annunzi spec.* pag. 15.

SCIAMENGO ANGELO
Specialità Marrons glacê e caramelle
Via Nizza 1

Stobbia succ. Audiffredi, v. Garibaldi 13.
Stratta frat., p. S. Carlo 7.
Torti Felicita, v. Mad. Cristina 11.
Varello, via Milano 8.
Venchi S., ⊜, e C., v. Artisti 18 c. p. Vedi *Annunzio speciale* 1ª pag. appena aperta la Guida.
Villa G., succ. Rocca e Comp., v. Mazzini 38.
Viola Pietro, v. Milano 10.

Pasticcieri.

Anselmo Gio., v. Nizza 95.
Arietti Gio., v. Andrea Doria 1.
Bellone Sabino, v. Nizza 53.
Bianco Gius., v. Berthollet 12.
Bosco Giacomo, v. Priocca 4.
Bounous coniugi, c. Vitt. Em. II, 25.
Canavesio Paolo, c. Vitt. Em. II, 96.
Casavecchia frat., p. S. Martino 1.
Cassinelli Felice, v. Lagrange 30.
Cognazzo Lucia, v. Venti Settembre 79.
Combi C., v. S. Teresa 12.
Danieli G. B., v. Po 10 e v. Mazzini 21.
De-Stefani Augusto, v. Ospedale 5.
Destefanis Marco, angolo vie Garibaldi e Deposito.
Galetti Gio., v. S. Teresa 20.
Gianotti G., v. Venti Settembre 12.
Gilardi Luigi, v. S. Tommaso 23.
Giordano Gius., v. Venti Settembre 5.
Lisa Gio., v. S. Secondo 12.
Macagno Cesare, v. Monte di Pietà 6.
Maffioli Pietro, p. Vitt. Em. I, 21.
Mo Lodovico, v. Venti Settembre 41.
Modena Gius., v. Po 28.
Musso C., v. Princ. Amedeo 46.
Nosenzo Nicola, v. Princ. Amedeo 26.
Pavia Gius., v. Ponte Mosca 14.
Quaranta Eugenia, v. Lagrange 5.
Rastello Salvatore, v. Orfane 5.
Revelli Franc., v. Stampatori 8.
Richiardi Franc, v. Porta Palatina 6.
Rosingana Edoardo, angolo vie S. Giulia e Buniva.
Rosso Giacomo, v. Priocca in fondo.
Ruella Bonifacio, v. Cernaia 26.
Salza Silvio, *fabbr. biscotti, gallettine e pasticceria*, v. Mantova 35.
Stuppino Angela, v. Garibaldi 33.
Teiseire P. A., v. Galliari 12.
Terrando, ang. v. Garibaldi e Siccardi e v. Carlo Alb. 32.
Viano Chiaffredo, p. Statuto 16.
Vico e C., *gallette e biscotti*, v. S. Giobbe 7.
Zanino Pietro, v. della Rocca 19.
Zorgno Gius., v. Garibaldi 28.

Biscotti (*Fabbricanti di*).

Patrone Luigi, v. Garibaldi 57 e Milano 1.
Salza Silvio, v. Mantova 35.
VICO e C., v. S. Giobbe 7.

Pani da Caffè (*Fabbricanti*).

Bollettino, v. S. Massimo 4.
Rosso Giacomo, v. Priocca in fondo.
Società Anon. Caffettieri, v. Gaud. Ferrari 3.

Cioccolata.

Beata e Perrone, *fabb.*, v. Cottolengo 1.
Bianchini Marco, via Po 20

CASA FONDATA NEL 1826
Succ. CAFFAREL, PROCHET & C.
Fabbrica: Via Balbis, 10 - Negozio: Via Maria Vittoria, 2

Cinzano B., succ. Perrone, v. Mazzini 29.
Cora Ugo, succ. Bertone, v. Garibaldi 43.
Davico Luigi, ang. vie Garibaldi e Orfane.
Feletti Gius., *Cioccolatteria Svizzera*, galleria Umberto I.
Filotti Carlotta ved., p. Consolata 5.
Franchi fratelli, *fabbrica*, v. S. Teresa 7 e p. Castello 16.
Gabutti Pietro, *deposito*, via Po 48.

Gay Revel e C., *fabbrica*, piazza Statuto ang. c. Princ. Eugenio.
Giolitti C., succ. Campagna, p. Carlo Fel. 5.
GIRARDI ANDREA, *fabbrica*, v. Fiocchetto 3.
GIULIANI VITTORE, via Accad. delle Scienze (tra p. Castello e Carignano). Vedi *Annunzi speciali*, pag. 20.
Lora M. e C., v. della Rocca 14.
Masoero G. B., v. Barbaroux 12.
Moriondo ved. G., v. Pietro Micca 5.

MORIONDO e GARIGLIO
Fabbrica: Via Artisti, 36
6, Piazza S. Carlo, 6

Rostan Eug., succ. Gay e Revel, v. Roma 38.
Rostan E. e Comp., p. Castello 14, corso Vitt. Em. II, 73 e v. dei Fiori 12.
SARTORI, TACCHINI e C., *Società prodotti alimentari*, ang. vie Garibaldi e Venti Sett. Vedi *Annunzi spec.* pag. 15.
TALMONE MICHELE, *fabbrica* via Balbis 19; *negozio* via Lagrange 23.
VENCHI S. e C., v. Artisti 16-18. Vedi *Ann. spec.* 1ª pag. appena aperta la Guida.
Viola Pietro, v. Milano 10.

Latterie.

Alpi (delle), Berton Ant., c. Vitt. Em. II, 92.
Alpi (delle), Fra Franc., v. S. Secondo 70.
Bellezia, Bogino Pietro, v Berthollet 12.
Bergia Dom., p. S. Carlo 1.
Bertolo Lorenzo, c. Napoli 18.
Bertello Lucia, v. Arcivescovado 2.
Bianco Gius., v. Barbaroux 38.
Bottino Bernardo, v. Giulio 8.
Botto Camilla, v Lagrange 40.
Botto Maria, v. Sacchi 16.
Brocca Francesca, v. Mad. Cristina 24.
Caprera, Svanetti Battista, v. Palazzo di Città 11.
Casalegno Gius., v. Venti Sett. 60.
Centrale, Cornalba C., v. Milano 4.
Chiovatero Domen., v. S. Quintino 5.
Drogant G. B., v. Massena 26.
Elia Carlo, v. Andrea Doria 3.
Ghigo Bart., v. Po 52.
Giachino Gius., c Vinzaglio 29.
Griffa Stef., v. Princ. Tommaso 2.
Lamarmora, v. S. Dalmazzo 19.
Leggero Maria, v. S. Donato 41.
Loreia, v. Monferrato 11.
Manzon Gio., v. Cibrario 12 e Drovetti 27.
Masuero, v. Garibaldi 59.
Mattia Pietro, v S Quintino 55.
Milanese, Pessina Cesare, ang. vie Berthollet 5 e Goito.
Milanese, Trinchieri A., v. Po 31.
Nazionale, p Em. Filiberto 16.
Olandese, Volta Ermanno, c. Vinzaglio 21.
Passerone Angiola, v. Passalacqua 2.
Pennello Maria, v. Principe Amedeo 38.
Piemontese, Viotto Gio., v. Venti Settembre 67 e Barbaroux 8.
Pisone, con vaccheria, c. Siccardi 15.
Quaranta Pietro, v. Garibaldi 9.
Riva Giuseppina, p. S. Giovanni 9.
Rosso Pietro, v. Palazzo di Città 7.
Rovei frat., p. Em. Filiberto rimp. al 10.
S. Donato, v. S. Donato 21 *bis*.
S. Secondo, v. S. Secondo 24.
Sociale delle tenute Reali di Stupinigi, via Andrea Doria oltre P. 11.
Sola Pietro, p. Vitt. Em. I, 7.
Subalpina, Bocca Pietro, v. Venti Sett. 72.
Svizzera, ang. v. Bertola e Genova.
Svizzera, della tenuta Uberti di Brandizzo, c. Palestro 13, vie delle Orfane 2 e Stampatori 11.
Svizzera, v. Gioberti 38.
Tenuta Cascine Nuove, via Donati 11.
Tenuta « Il Generale », via dei Fiori 20.
Torinese, Pipino Paolo, v. Lagrange 19 e 32.
Trinchieri e Bologna, v. S. Teresa 24 e p. Carlo Felice 16.
Umberto I, Pavesio Gius., v. Mad. Cristina 11.
Vaccheria d'Oropa, ang. v. Pallamaglio e Mad. Cristina.
Vaccheria Svizzera, c. Cairoli, giardino del Valentino, vicino al Ponte in ferro.
Vaccheria Savoia, v. Lagrange 34.

Conserve alimentari.

Assetto G. succ. Giraud, *fabbr.*, v. Aosta 12. Vedi *Annunzi spec.*, pag. 31.
Baiardini Paolo, v. Alfieri 1 e Garibaldi 43.
Blotti e Ponterio, v. Venti Sett. 62.
De Quarti Enrico, v. Santa Chiara 60, *deposito* v. Giulio 8.
Firpo Natale, *deposito* galleria Subalpina.
Garosci frat. fu Gio., Dock, 5° scompart.
Giraud Ferdinando, v. Ponte Mosca 16, *fabbrica*, v. Alessandria 13-15-17.
Rossi Gius., v. Garibaldi 22.
SARTORI, TACCHINI e C., *Società Prodotti alimentari*, ang. v. Venti Sett. e Garibaldi. V. *Annunzi spec.* pag. 15.
SOCIETÀ ANONIMA ITALIANA DI CONSERVE ALIMENTARI, già Bernachon e C., *fabbrica* stradale di Stupinigi 7. Vedi *Annunzi spec.* pag. 26.
Società Generale delle Conserve Alimentari Cirio, v. Nizza 64.
Sogno Bernardo, ⊜, *fabbr.*, v. Allioni 18.
Stevano Ant. di Gio., v. Mercanti 17.
Terzani Alfredo, Dock, 5° scompartim.
Tosi e Rizzoli, *deposito* al Dock.
Vicolungo I, c. Re Umberto 38.

Mostarde.

Società Anon. Italiana di Conserve Alimentari, già Bernachon, strada Stupinigi 7. Vedi *Annunzi speciali*, pag. 26.
Sogno cav. Bernardo, v. Allioni 18.

Margarina (*Burro artificiale*).

Gualco, v. Venti Sett. 68.
Masera Demetrio, v. S. Domenico 1.
Molinari e C., v. S. Quintino 11.

Ostriche e Pescheria.

Al Golfo della Spezia, p. Castello 25.
Al Mare Adriatico, p. Castello 20.
Calzia Gio. Nicola, v. Nizza 7.
Moglia Gius., v. Giulio 1 e p. Castello 16.
Oneglio Agost. (*Sardine*), p. Vitt. Em. I, 4.
Pilone Giuseppina, p. Em. Filib. 5.
Sogno cav. Bernardo, v. Allioni 18.

Uova e Burro (*Negozianti*).

Crosetto Vinc., p. Eman Filib. rimp. al 10.
Esportazione uova, Bernardinelli, Dolci, Bampa, Narizzano e C., p. Em. Filiberto 8.
Locana Giulio, p. Eman. Filiberto 15.
Rovei frat., p. Em. Filiberto rimp. al 10.
Stabilimento di Pollicoltura Torinese, via Giacinto Collegno 50, *dep.* v. Mercanti 13.

Magazzini alimentari.

Abate G. B., v. Madama Cristina 28.
Ala Gius., v. Priocca 24.
Alasia Felice, v. Galliari 25.
Albano Teresa, c. Peschiera 29.
Alessio Guglielmo, v. Bava 48.
Alleanza Cooperativa Torinese. Distributori dell'Associazione Generale di M. S. degli Operai d'ambo i sessi:
N. 1, v. Mercanti 14.
» 2, v. Vanchiglia ang. v. Pescatori.
» 3, c. Vittorio Eman. II, 106.
» 4, c. Siccardi 12.
» 5, v. Mad. Cristina 84.
» 6, v. Mazzini 40.
» 7, v. S. Donato ang. v. Balbis.
» 8, c. Napoli 14.

Distributori della Società Cooperativa Ferroviaria di consumo:
N. 9, v. Sacchi 3.
» 10, fuori dazio (interno staz. P. N.).
» 11, v. dei Fiori 34.
» 12, v. Juvara ang. v. Passalacqua.
» 13, c. Principi d'Acaja 75 (Officine Nuove Ferroviarie).
» 14, Barr. di S. Paolo 5 (fuori Dazio).
» 15, v. S. Secondo 35.

Distributorio Alleanza Coop. Torinese:
» 16, v. Basilica ang. v. Porta Palatina.

Allemano Gius., v. Bava 5.
Allera Noè, v. Montebello 22.
Amateis Enrico, v. Galliari 8.
Anguilla Giacomo, v. S. Franc. Paola 42.
Assoc. Gen. Coop. di consumo, v. Novara 10.
Assoc. Operai della Cassa Mutua, v. Guastalla 10.
Audero Gius., v. Orbassano 2.
Audisio Lorenzo, v. Princ. Amedeo 26.
Audisio Gius., v. dei Fiori 18.
Baglia Caterina, via Lanino 10.
Barberis Luigi, v. Monte di Pietà, rimp. 20.
Barberis Margh., ang. v. S. Giulia e Buniva.
Barbero Federico, v. Saluzzo 32.
Barosso Gio., c. Reg. Margherita 152.
Basso Enrico, v. S. Quintino 52.
Basso M., ang. v. e p. S. Giulia.
Bava Angelo, v. Bertola 25.
Bazzano Batt., v. Baretti 21.
Bechis Giov., v. Belvedere 10.
Belli Angelo, v. Tarino 11.
Bellotti Pasquale, c. Palestro 3.
Beltramo C., ang. v. S. Secondo e Montevecchio.
Berra Elisa, v. del Carmine 8.
Bertolina Luigia, c. Emilia 11.
Bertone Giov., v. Nizza 65.
Bertone Giuliana, v. Mazzini 52.
Bianco Giovanna, v. Orbassano 6.
Biancotto Giac., v. Napione 32.
Binelli Gius., c. S. Maurizio 63.
Binelli Luigi, c. Vitt. Em. II, 121.
Biolato Giuseppina, v. Mercanti 9.
Biora Ang., v. Vanchiglia 34 e Napione 30.
Blotto Anna, v. Cottolengo 41.
Bocca Gio., v. Assietta 4.
Bocca Michele, v. Moncalieri 29.
Boggio Gabriele, v. Saluzzo 53.
Boglino M. ved. Prola, v. Bastion Verde 1.
Boragni G., v. Bellezia 1
Bosco G. B., v. Galliari 10
Bottino Bernardo, v. Giulio 8.
Bottino Gio., v. S. Giulia 28.
Bragallini Eug., v. Moncalieri 3.
Broccardo Luigi, v. Saluzzo 44.
Brosio Gio. di Gius., v. Andrea Doria 2.
Brunasso Carlo, v. Venti Sett. 15.
Bruno Stef., c. S. Martino 1.
Brusin Rosa, v. Rossini 26.
Bucchetti Franc., vic. Tre Quartini.
Burdisso Pietro, v. Mad. Cristina 135.
Caleotti C., v. degli Artisti 15.
Calosso Franc., v. S. Dalmazzo 20.
Camandona Maria, v. S. Donato 66 *bis*.
Canavotto Maria, c. Reg. Margh. 143.
Capello Giana Maria, v. S. Giulia 30.
Capucchio coniugi, v. Chivasso 14.
Caravana Margherita, v. Piazzi 2.
Carbonero Secondo, v. Berthollet 20.
Carena Michele, v. Deposito 9.
Caretto Felice, v. Saluzzo 42.
Carosso Tommaso, v. Nizza 50.
Casalegno Carlo, v. Moncalieri 32.
Casarotto Antonio, v. Ormea 139.
Cattelino Dom., v. Manzoni 3.
Cavallito Francesco, c. Valentino 17.
Cavicchioli coniugi, p. Statuto 17.
Celoria B. F., c. Valentino 2.
Chabert Teresa, v. S. Domenico 5.
Chiantore C., c. Emilia 10.
Chiantore Gius., v. Gerdil 5.
Clerico Giacomo, v. S. Donato 43.
Colla G., v. Ivrea 1.

Colla Giocondo, v. Giulio 29.
Colleoni Gio. (Ditta), ang. v. S. Secondo e Magenta.
Cordeglio Ant., v. Cavour 7.
Cortese M., v. Carlo Alberto 1.
Cortese Teresa, alla barriera di Milano.
Cosimato Vinc., c. Re Umberto 37.
Costantini Gio., v. Assarotti 6.
Costantino A., v. Ponte Mosca 14.
Crida Giacomo, c. Vinzaglio 29.
Croce Cesare, v. Chivasso 18.
Crosetto Vinc., p. Em Filiberto rimp. al n. 10, ang. c. Reg Margherita.
Cucchi Gius., v. Accad. Albertina 23.
De-Bernardi, v. Gioberti 36.
Delmastro Ant., v. dei Quartieri 6.
Demarchi C., v. Pescatori 3.
Demarchi Carlo, v. Baretti 24.
Demarchi Emilia, v. Mad. Cristina 11.
Durando Gio., v. Barbaroux 35.
Falchero Teresa, c. S. Maurizio 71.
Falciotti Paolo, c. Vercelli 38.
Farioli Angela, c. Princ. Oddone 23.
Fasano Michele, ang. v. Andrea Provana e dei Mille.
Fassio coniugi, v. Mazzini 48
Faudella coniugi, v. Madama Cristina 63.
Fava Teresa ved. Negretto, v. Balbis 13.
Faya T., c. Regina Margherita 116.
Ferraris coniugi, c. Princ. Oddone 21.
Ferraris coniugi, v. Baretti 6.
Ferraris Luigi, c. Palestro 20.
Ferrero Luigi, v. Rossini 14.
Ferroggio Marianna, v. Cibrario 1.
Franco Ant., v. Vanchiglia 2 *bis*.
Franco Eug., v. Ponte Mosca 1.
Fugazza Maria, v. S. Secondo 44.
Gai Gaspare, c. Vitt. Em. II, 110.
Gaj coniugi, v. Goffredo Mameli 14.
Gallia Carlo, v. Rosine 1 *bis*.
Gallia Severino, v. Borgo Dora 5.
Gallo G., v. Moncalieri 4.
Galvagno C., c. Valdocco 17.
Gambetta Vinc., c. Raffaello 27.
Gambino Gius., v. Gioberti 37.
Gandolfo A., v. S. Pietro in Vincoli 5.
Gay Giov., c. Vinzaglio 7.
Genninatti ved. Maria, c. Siccardi 15.
Ghiotto Gius., v. Silvio Pellico 20.
Gianella Caterina, c. Vercelli 19.
Gianotti Michele, v. Cavour 3.
Gilardi Pietro, v. S. Franc. da Paola 40.
Gilli Gius., v. S. Secondo 23.
Gino Giacomo, v. Carrozzai 6.
Giordana Michele, v. Tarino 9.
Giordano Carolina, v. Baretti 23.
Girardi Gius., v. Maria Vitt. 21.
Giribaldi Aless., v. Pisa 41.
Goitre Angelo, v. Conte Verde 2.
Grabbi F., v. S. Donato 27.
Graglia Evasio, v. Barolo 11.
Grandi Carlo, v. Gaudenzio Ferrari 4.
Grosso Agost., v. Bertola 17.
Grosso Bartol., v. Magenta 4.
Guglielminotti Gius.ª, v. Mad. Cristina 42.
Isnardi Ferdin., v. Massena 45.
Lazzarino Francesca, c. Vercelli 21.
Lisa Rosa, v. Napione 33.
Lovera Ant., v. Barolo 12.
Lovera Gius., v. Mad. Cristina 18.
Lupo G., v. Genova 15.
Maccagno Gio., v. Ormea 25.
Maggia Gius, v. Massena 19.
Maggiorotti Franc., v. Plana 11.
Magone Giovanna, v. Ponte Mosca 51.
Mainero Chiaffredo, v. Stampatori 11.
Manzon Vitt., c. Vitt. Em. II, 102.
Marenzana Ermellina, v. Nizza 67.
Marone Maria, v. S. Chiara 33.
Martinengo Filippo, v. Nizza 93.
Martini Bernardino, v. S. Massimo 47.
Massa Primina, v. S. Anselmo 3.
Massaia Domen., c. Reg. Margherita 160.
Melano A., v. Barbaroux 17.
Melano Valentino, v. Princ. Tommaso 26.
Menso Giov., v. Bertola 47.
Merlin Giuseppe, c. Re Umberto 36 e v. Petrarca 13.
Merlo Paolo, v. Mad. Cristina 32.
Meyna Maddalena, v. Marrocchetti 29.
Miglietta Maria, v. Vagnone 8.
Miraglio Domenico, v. Massena 14.
Moretta Teresa, v. Scuole 8.
Mosca Madd., v. Sacchi 56.
Moschetti Felicita, v. S. Pietro in Vincoli 11.
Musso Alessandro, v. Soperga 23.
Musso Maria, v. Mad. Cristina 115.
Mussotto Franc., v. S. Anselmo 28.
Narbona G., v. Balbo 8.
Nanotti Gius., c. Princ. Oddone 51.
Nardelli A. R., v. Bertola 51 *bis*.
Nigra Lucia, v. Bertola 36.
Novara, v. Moncalieri 41
Oldrà Giuseppa, v. Genova 26.
Origlia Lorenzo, v. Bertola 40.
Ottina Gio., v. Monferrato 18.
Paisio Eugenio, v. Vanchiglia 29.
Panealbo Pietro, c. Brescia 12.
Pellegrini A., v. Carmine 2.
Pennazio D., v. Ospedale 40.
Perlo Desiderio, p. S. Martino 3.
Perlo Margherita, v. Marocchetti 44.
Peschiera Pietro, v. Po 25 nel cortile.
Piacenza G., v. Galliari 22.
Piacibello Luigi, v. Cavour accanto al 12.
Pipino Giacomo, v. Gioberti 19.
Plancia Alessio, v. S. Massimo 41.
Pochettino Gio. Gius., v. Tarino 5.
Pollino L., v. Principi d'Acaja 39.
Pomba ved. Anna, v. S. Secondo 30.
Porta Gius., v. Saluzzo 59.
Quattrocolo Franc., v. Artisti 30.
Quinti Mariano, v. Princ. Amedeo 31.
Quirico Carlo, v. Alfieri 4.
Rabino A., v. Moncalieri 54.
Rapallino Gio., v. S. Domenico 27.
Rapelli Franc., v. Barolo 25.
Rattero Carlotta, v. Pisa 39.

Ratti Giov., c. Princ. Eugenio 4.
Raymondo Gio. Batt., angolo vie Principe Tommaso e Pio Quinto.
Razzano Felice, v. Orto Botanico 22.
Regis Bart., v. dei Fiori 41.
Riccardino Vinc., v. S. Franc. Paola 12.
Rocco Lucia, strada R. Parco 14.
Rolando Cesare, succ. Torchio, v. Bava 5.
Romano Antonio, v. Ormea 12.
ROSSI GIUSEPPE, v. Garibaldi 22.
Rossi Gius., v. Stampatori 15.
Rosso Andrea, v. Cernaia 42.
Rosso Gio., v. Stampatori 20.
Rovea Nazarino, v. Ospedale 8.
Rubino C., c Reg. Margherita 145.
Ruoredda Gius., c. Casale 2.
Sacco Gio., v. S. Massimo 7.
Sapetti Ant., strada Lanzo 50.
SARTORI, TACCHINI e C., *Società Prodotti alimentari*, ang. v. Venti Sett. e Garibaldi. Vedi *Annunzi spec.*, pag. 15.
Sassone coniugi, v. Martinetto 12.
Scaglia Lorenzo, v. Valperga Caluso 1.
Scalenghe Domen., v. Montevecchio 11.
Scarzella Gius., p. Vitt. Em. I, 3.
Scotti Luigi, v. Catania 10.
Scuero sorelle, v. Baretti 7.
Seccatore F., v. Duchessa Jolanda 12.
Secco Agnese, v. Martinetto 6.
Sinleber frat., v. Bava 47.
Società Coop. Cotonificio Valdocco, v. Ceva.
Società Coop. Ferrov. di cons., p. S. Martino.
Società di Previdenza econom. fra i Dipendenti del Municipio, v. Porta Palatina 33 e p. Em Filiberto 8.
Società Gen. delle Operaie, v. Massena 21 e Monferrato 7.
Società Operai Lavor. in Lime, v. Cibrario 41.
Società Operaia M. S. Novella Conciatori, via al Ponte Mosca 23.
Società M. S. Operai Borgo S. Donato, via Carena 18.
Società Mutua Torinese, v. Ponte Mosca 8.
Società Operai Armaiuoli, ang. v. Alberto Nota e S. Domenico ; v. Giulio 18.
Società Operai, Barriera di Casale 95.
Società Operai, Barriera di Nizza.
Società Gener. Operai Barriera di Milano, piazzale Barriera di Milano.
Società Operai Madonna del Pilone e dintorni, Madonna del Pilone 192
Soffia Luigi, v. S. Donato 45.
Tabacchi Pasquale, v. Aosta 17.
Taraglio coniugi, v. Basilica 6.
Tessa Gius., ang v. S. Giulia e Tarino 11.
Tessore Luca, v. S. Giulia 45.
Tessore Ottavio, v. Monferrato 4.
Torchio A., ang. v. Rossini e c. S. Maurizio.
Torchio Stef., v. S. Donato 23.
Trinchero Gio., v. Berthollet 16.
Trucco C., via S. Dalmazzo 10.
Truffa Gius., v. Mazzini 5.
Unione Industriale, v. Perrone 11.
Unione Militare, v. Pietro Micca 18.
Unione Torinese, v. Consolata 12 e Fréjus 82.
Valenzano Giacomo, ang. v. Orto Botanico e Ormea.
Valenzano Pietro, v. S. Quintino 15.
Vallo Michele, c. Vinzaglio 25.
Vallino Pasqualina, v. Santorre Santarosa, ang. v. Moncalvo.
Varesio Cosma, v. Finanze 9.
Verda Gius., v. dei Fiori 9.
Vergani Gius. v. S. Croce 2.
Vial Lor., v. Garibaldi 47.
Viale Giuseppa, c. Reg. Margherita 194.
Viglione Filippo, p. Statuto 18.
Vigo Luigi, v. Saluzzo 13.
Viola F., v. S. Donato 27.
Viola Maria, v. Lagrange 14.
Vittonetto Franc., barr. di Milano.
Vivenza e C., v. della Zecca 33.
Volpatto Olimpia, v. Bertola 17.
Volpe Maria, v. Foscolo 20.
Zoppegni Gio., ang. vie Cottolengo e Bonzanigo.
Zucca G. B., v. Marocchetti 37.
Zunino coniugi, v. Berthollet 7.

Rosticcierie e Friggitorie.

Carpanera Vittorio (Ditta), *Genio*, angolo c. Vitt. Em. II e v. Saluzzo.
Friggitoria Genovese, c. Reg. Margherita 123.
Mazzi soci, *La Fila*, v. della Caccia 2.
Neirotti frat., v. Accad. Albertina 21.

Budella e Vesciche (*Negoz.*).

Peracchiotti frat., v. S. Tommaso 3.

Tartufi, Pollame e selvaggina.

Anselmo Giuseppina ved. Casetta, v. Montebello 2.
Arnaldi V. F., v. Cittadella 18.
Brunero Margherita, v. And. Doria 11.
Dovana Carola., p. Palazzo Città.
Giraud Ferd., vie Ponte Mosca 16 e Alessandria 13-15-17.
Guarino C., p. S. Carlo 11.
Molinar L., *stab. pollicoltura*, c. Vercelli 18.
Salvetti Ernesta, v. Galliari 2.
Sapetti G., p. Palazzo di Città 6.

Pizzicagnoli e Salsamentari.

Abate Teresa, v. Garibaldi 40.
Accastello L., v. Amedeo Avogadro 18.
Accossato Pietro, v. Stampatori 7.
Aguggia Eligio, v. S. Massimo 42.
Aiassa ved. e figlio, v. Carrozzai 5.
Aimaretti Maria, v. Berthollet rimp. al 14.
Aimo Martino, v. Mazzini 54.
Ala Gius., v. Priocca 24.
Ala Bianchi Giuseppina, p. Statuto 17.
Alasonatti Nicola, v. Bertola 4.
Albini G., p. Statuto 4.
Albinolo coniugi, v. Arcivescovado 1 B.

Amparore Franc., v. Bellezia 2.
Andino E., v. Ormea 34.
Arietti coniugi, ang. v. Lanzo e c. Princ. Oddone.
Arneudo Carlo, v. Porta Palatina 8.
Arneudo Chiaffredo, v Ponte Mosca 10.
Arri Maddalena, v. Bertola 11.
Astegiano Luigi, v. Mad. Cristina 21.
Audisio Ant , v. S. Anselmo 27 e Bertola 25.
Audisio Domenico, v. Bertola 3.
Audisio Franc., v. Bava 10.
Audisio G. Ant., v. Nizza 31.
Audisio Luigia, v. S. Secondo 13.
Audisio Maria, v. Franco Bonelli 2.
Audisio Pietro, c. Vitt. Em. II, 28.
Bainotti Caterina, v. S. Donato 26.
Ballada coniugi, v. Mazzini 17.
Ballari Gio., v. della Zecca 43.
Barbera Gius., ang. v. Bonzanigo e Carena.
Barberi Gius., v Po 50.
Barberis Margherita, v. S. Giulia 41.
Baretto Marta, v. dei Fiori 36.
Barovero Rosa, v. Nizza 76.
Battaglia Carlo, c. Reg. Margherita 184.
Battagliotto Franc., v. Villa Regina 5.
Baudrino Anselmo, v. Princ. Tommaso 18.
Bauducco Luigi, v. S. Massimo 28.
Bausola Francesca, v. Bonzanigo 1.
Bay Teresa, c. Vinzaglio 11.
Belli Ang., v. Tarino 11.
Beltrami Maria, v. Misericordia 3
Beltramo Celestino, v. S. Secondo 23.
Benedetto Maria, v. dei Mercanti 5.
Berardo Antonio, v. Porta Palatina, 19
Berardo Ant. fu Gius., c. Vitt. Em. II, 60.
Berardo Ant. e figlio, p. Em. Filiberto 12.
Berardo Bartol., vie Torquato Tasso 11 e Cernaia 22.
Berardo Gio., v. S. Massimo 3.
Berardo Giovanna ved., v. S. Secondo 1.
Berardo Gius., v. Mad. Cristina 18.
Berardo Gius., v. Princ. Amedeo 38.
Berardo Matteo fu Matteo, v. Po 32.
Berardo Matteo fu Pietro, p. Emanuele Filiberto, tettoia ponente 28.
Berardo Pietro, v. Palazzo di Città 13.
Berger ved. Clementina, v. Gioberti 17.
Bergia Anna, v. Passalacqua 3.
Bergia Filippo, v. Carlo Alberto 29.
Bergia Gio., v. Roma 39.
Bergia Michele, v. Nizza 15.
Bertolina Luigia, c. Emilia 11.
Bertolotti Gius., v. Montebello 2.
Bevione Luigi, v. Princ. Amedeo 42.
Blanda Luigi, v Saluzzo 30.
Boccaccio Franc., c. Oporto 47.
Boggio Gabriele, v. Saluzzo 53.
Bologna Domenica, v. Cibrario 52.
Bolognino sor., v. S. Donato 44.
Bongiovanni Gio., v. Princ. Amedeo 25.
Bonino Gio., v. Massena 7.
Bonino Marianna, v. Mad. Cristina 37.
Borello Antonio, v. Orfane 28.
Borello Gio., v. Po 23 e Nizza 3.
Boretto sor., v. S. Franc. da Paola 29.
Boretto Gius., v. Nizza 105.
Borla Gius., v. Ormea 78.
Bosco G. B., v. Galliari 10.
Bossetti Ant., c. Vitt. Em. II, 62.
Bossonetto Luigi, v. Lagrange 34.
Bottino Battista, v. Bava rimp. all'1.
Botto Maria, v. Sacchi 16
Brero Edoardo, v. Mad. Cristina 6.
Bricarelli Carlo, v. Orfane 30.
Broccardo Luigi, v. Saluzzo 44.
Brocchetto Gius., p. Palazzo di Città 1.
Brosio Cand., ang. v. Mad. Cristina e Baretti.
Brosio Emilio, v. Bertola 6.
Brosio Enrico, c. Emilia 2.
Brosio Leopoldo, v. Po 51.
Brun frat., p. Statuto 10.
Brun Franc., p. Statuto 13.
Bruno Orsola, v. dei Fiori 17.
Bruschi Gius., v. di Lanzo 17.
Buscaglione Luigi, v. Vanchiglia 17.
Bussi Battista, c. Reg. Margherita 94.
Cagna Luigi, p. Gran Madre di Dio 7.
Calzia Defendente, c. Vitt. Em. II, 68.
Campassi Luigi, v. Mad. Cristina 17.
Canale Giovanna, v. Nizza 113.
Canonico Adolfo, c. Vitt. Em. II, 64.
Capra Carlo, v. Saluzzo 8.
Cardetti Gio., c. Principi d'Acaia 17.
Cargnino frat. di Gio., v. Lagrange 37.
Cargnino Ant., v. Bellezia 16
Cargnino G., c. Re Umberto 42.
Cargnino Gio., v. S. Teresa 12.
Carosso Dom., c. Duca di Genova 9 *bis*.
Carosso Tomm., v. Nizza 50.
Cartello Gius., v. Botero 10
Cassano Maur., v. Giac. Leopardi 16.
Castagno Maria, v. Pio Quinto 7.
Cattellino e Piovano, c. Reg. Margh. 127.
Caudana Gius., v. Massena 53.
Cavallero sorelle, v. Bonafous 8.
Cavalotti Rosa, v. Carlo Alberto 35.
Celoria Ercole, v. Porta Palatina 19
Cerutti Anna, c. Principe Eugenio 6.
Chiabodo frat., v. S. Agostino 22.
Chiabotto coniugi, v. Mad. Cristina 104.
Chianale Luigi, v. Baretti 17.
Chiantore Angela, v. Borgo Dora 29.
Chiantore Gius., v. Gerdil 5.
Chiappero Margherita, v. Cottolengo 73.
Chiola Gius., v. Arsenale 41.
Chiuso Giacomo, p. Em. Filib. rimp. 6.
Cibrario frat., v. Vanchiglia 11.
Cibrario Ang., v. Venti Settembre 2.
Cibrario Bartol., v. S. Tommaso 11.
Cibrario Dom., c. S. Maurizio 30.
Cibrario Gio. Batt., v. Botero 17.
Cibrario Maria, vedova, v. del Carmine 1.
Corio Biagio, v. Villa della Regina 9.
Costantini Gio., v. Assarotti 6.
Cravero Michele e Teresa, v. Bagni 2.
Cucchi Gius., v. Garibaldi 17 e Roma 5.
Cucco famiglia, v. Ormea 3.
Dalmasso, v. Bellini 6.

Dalmazzo Luigi, v. Belvedere 6.
Davico Gio., v. Gerdil 2.
David Maria, v. Accademia Albertina 19.
Defilippi Anna, v. dei Fiori 4.
Dellacasa Angela, v. Maria Vittoria 30.
Delmastro Ant., v. dei Quartieri 6.
Demarchi Emilia, v. Mad Cristina 11.
Demaria Carlo, v. Milano 18.
Demaria L. C. fratelli, v. Mazzini 36
Demaria Rosa, v. Accad. Albertina 35.
Demichelis fratelli, v. Acc. Albertina 42.
Demichelis ved. e figli, v. Bogino 4.
Demichelis Franc., v. Priocca 4.
Demichelis Gio., v. del Carmine 11.
Demichelis Gius., v. Bidone 19.
Demichelis Gius., v. S. Chiara 8.
Denari-Ansaldi C. e C., succ. Luigi Ansaldi, v. Roma 42.
De-Ortis Vinc., v. Nizza 95.
Dezzutti Lucia, v. Silvio Pellico 2 *bis*.
Dilei Teresa, v Moncalieri 52
Dompè coniugi, v. Mad. Cristina 95.
Drappero Martino, v. Monferrato 14.
Drovetti Maria, v. Giacomo Leopardi 6.
Elia Carlo, v. Andrea Doria 3.
Emanuel Carlo, v. Bastion Verde 1.
Emanuel Maurizio, v Rosine 4.
Emanuel P., v. S. Donato 7.
Falcione vedova, v. Palazzo di Città 18.
Falcione P. , Zeme frat. succ., p S. Carlo 11.
Faldella Franc., v. Monferrato 20.
Fantino Luigia, c. Brescia 7.
Farò Giacomo, v. Galliari 14.
Farò Gio., p. Vitt. Em. I, 20.
Fasano Michele, angolo vie dei Mille ed Andrea Provana.
Fassetta Angela, v. Martinetto 2.
Favero Maria, v. S. Franc. da Paola 37.
Fenoglietto Rocco, v. S. Quintino 8.
Ferraris Luigi, c. Palestro 20.
Ferrero Gioachino, c. Vinzaglio 5 e via Barbaroux 7.
Ferrero Giorgio, p. Statuto 11.
Ferrero Vitt., v. Porta Palatina 23.
Ferretti G.B., ang. v. S. Domenico e Pingone.
Figliuzzi coniugi, v. S. Teresa 13.
Fino Gio., v. Genova 29.
Fino Marziano, v. Borgo Dora 32.
Francheli Margherita, v. S. Agostino 15.
Franco Alessio, v. Saluzzo 3.
Franco Ant., v. Vanchiglia 2 *bis*.
Franco Eug. fu Franc., v. Ponte Mosca 1.
Franco Giuseppa, v. Ponte Mosca 17.
Fratino Carola, c. Re Umberto 31.
Frencia coniugi, v. Maria Vitt., rimp. 26.
Frixione Angela, p. Vitt. Em. I, 15.
Frussotto Gius., v. Garibaldi 33.
Gagliardone Enrico, v. Barbaroux 8.
Gaiotti Michele, v. S. Agostino 4.
Gallia Carlo, v. della Rocca 4.
Gallia Giov., v. Mazzini 46.
Gambino Gius., v. Gioberti 37.
Gamero Maria, v. Accademia Albertina 27.
Gariglio Gio. B., v. Assietta 3.
Gariglio Stef., v. Baretti 2.
Garino Agostino, c. Reg. Margherita 110
Garzena Giac., v. dei Fiori 7.
Gattiglia, v. dei Mille 52
Gay coningi, v. Goffredo Mameli 14.
Gay Michele, ang. v. Bidone e Nizza.
Gazzano Giacomo, via S. Massimo 6.
Geninetti Rocco, c. Vercelli 28.
Gerbino Domen., v. Bava 47.
Gerbino Gius., v. Mazzini 34.
Gherra Dom., ang. v. Orfane e Franc. Bonelli.
Gherra Gio., v. Quattro Marzo 7.
Ghia Vinc., v. Barbaroux 10.
Ghignone Felice, v. Amedeo Avogadro 8
Ghigo Bart., v. della Rocca 28.
Ghigo Gio. ved. Franco, v. S. Chiara 5.
Ghione Michele, v. Gioberti 53
Ghiotto Gius., v. Silvio Pellico 20.
Giachino Gius., c. Vinzaglio 29.
Giacobino frat., v. delle Orfane 34.
Giacobino frat., di Giacomo, v. Mazzini 30.
Giacobino fr., di Pietro, v. Ponte Mosca 2.
Giacobino Gius., v. Venti Settembre 57.
Giacobino Vincenzo, vie S. Chiara 10 e Berthollet 14.
Gianinetti Luigia, v. Bidone 18.
Gianotti Luigi, v. Maria Vittoria 32.
Gianotti Michele, v. Cavour 3.
Gilardi coniugi, c. Vitt. Em. II, 98.
Gilli Gius., v. S. Secondo 23.
Gilli Lucia, v. Porta Palatina 15.
Gino coniugi, v. Borgo Dora 21.
Ginzotti Giuseppina, v. Nizza 41.
Giordana Gio., v. Montebello 13.
Giordano Alessio, v. Piazzi 6.
Giovenale Bern., v. Viotti 26.
Girardi Agost., succ. Berardo, v. Mazzini rimpetto al 32.
Girardi Andrea fu Giac., v. Borgo Dora 22.
Girardi Bartol., v. S. Donato 10.
Girardi Gio. fu Pietro, v. Po 42.
Girardi Gius., angolo vie Berthollet e dei Fiori e v. S. Tommaso 26.
Girardi Matteo (Ditta , v. Nizza 7.
Girardi Pietro, v. Nizza 13.
Giraud Dom., v. dei Fiori 5.
Giusio Gio., v. Gioberti 41.
Giusio Giuseppa, v. Cavour 5.
Gonella Eugenio, v. Nizza 71.
Gonella Pietro, v. S. Dalmazzo 9.
Gorlier Gio., v. Garibaldi 55.
Gorlino Gio., succ. Quaranta, v. ava 7.
Grandi Carlo, v. Gaudenzio Ferrari 4.
Grandolini Luigi, v. Cernaia 27.
Grasso Gio., v. dei Mille 32.
Griva Dom., c. Vitt. Em. II, 92.
Griva Pietro, v. della Rocca 5.
Griva Vinc., p. Statuto 3.
Grospietro Franc., v. Cernaia 3.
Grospietro Gius., v. Orfane 17.
Grosso Carlo, v. della Rocca 18.
Grosso Giac., v. della Misericordia 1.
Guglielmino Carlo, v. Gioberti 43.

Guglielmino Dom., v. Venti Settembre 7.
Guglielmone Francesca, v. Cernaia 28.
Isoardo Battista, v. Maria Vittoria 28.
Lanfranco Gaspare, p. Vitt. Eman. I, 16.
Lanza Michele, v. S. Massimo 12.
Leonardo Angela, c. Napoli 14.
Leone Bern., v. Cavour 11.
Leprotti Alberto, v. S. Ottavio 17.
Lignatto Gius., v. Priocca 22.
Lodovico Rosa, ang. c. Princ. Oddone e Regina Margherita.
Lovera Ant., v. S. Anselmo 4 e Barolo 12.
Lovera Gio., v. Bogino 15 e Galliari 1.
Lovera Lorenzo, v. S. Donato 40.
Lubatti Giacomo, v. Ospedale 12.
Macario Carlo, c. Princ. Oddone 14.
Maccario, c. Siccardi 35.
Magnetti Dom., p. G. Madre di Dio 7.
Maletto fratelli, v. S. Donato 15.
Maletto G. B. e figli, v. Princ. Tommaso 12.
Mandelli Luigi, c. Reg. Margherita 144.
Manè Maria, v. Cottolengo 67.
Manfrino Angela, v. S. Chiara 18.
Manzon Baldassarre, v. Petrarca 7.
Manzon Caterina ved., p. Statuto 9.
Manzon Claudio, v. Princ. Tommaso 16.
Manzone Marietta, v. S. Quintino 46.
Maranzana Luigi, v. S. Tommaso 5.
Marchesi Endimio ⊖, v. Mazzini 44.
Marocco Pietro, v. Maria Vitt. rimp. 28.
Martignone Ant., v. Goffredo Mameli 5.
Martore Gio., v. Genova 2
Masino Franc., v. Ormea 29.
Masoero Felice, v. Deposito 1.
Masoero Virginia, v .Andrea Doria 4.
Massaia Mich., v. Vasco 2.
Maugeri Luigia, v. Saluzzo 49.
Melano Batt., v. Franco Bonelli 3.
Menzio Natalina, v. Fabro 10.
Merlin Gio., v. Bellini 8.
Merlin Gius., corso Re Umberto 36 e via Petrarca 13.
Merlino Pietro, v. Garibaldi 49.
Merlo Domenico, ang. v. Tarino e corso S. Maurizio.
Migliardi Franc., v. Saluzzo 2.
Migliore Lorenzo, p. Em. Filiberto 13.
Migliore Teodoro, v. Genova 3.
Migliorero frat., v. Stampatori 16 *bis*.
Migliorero Gio. di Pietro, v. Garibaldi 34.
Migliorero G. B., v. Pisa 46.
Milano L., v. Carlo Alberto 29.
Milano Lor., v. S. Secondo 9.
Miniggio Virg., v. S. Quintino 25.
Mo Domenica ved. Franceschini, angolo v. Princ. Amedeo e Rosine.
Moglia Ant., c. Vercelli 4.
Moletto Domenico, v. Stampatori 14.
Molgatini Giac., v. Ponte Mosca 27.
Molino Agostino, v. Goito 1.
Moretta coniugi, c. Brescia 5.
Mormile A , c. Emilia 2.
Morra G. Maria, v. Ponte Mosca 34.
Mossino Franc., v. S. Secondo 54.
Muss Edoardo, v. Cernaia 14.
Mussetto Gio., v. S. Domenico 8.
Musso Gio., v. Po 18.
Musso Natale, v. Princ. Amedeo 15.
Nanotti Gius., c. Princ. Oddone 51.
Nebbia sorelle, v. S. Donato 46.
Negretto Gio., v. S. Donato 1 *bis*.
Oberti Carlo, v. Bellezia 15.
Omegna frat, c. Regina Margh., 142.
Pacotti Giacomo, v. S. Chiara 5.
Pagani Contardo, v. Garibaldi 22.
Pagani Maddalena, c. Vitt. Em. II, 24.
Pagani e Marocco, v. S. Teresa 7.
Parandero frat., v. Garibaldi 44.
Pautasso Gius., v. Nizza 19.
Peagno Dom., c. Vercelli 46.
Peracchio Carolina, v. Tiziano 39.
Perino Ant., v. Porta Palatina 3.
Perosino Angela, v. Belvedere 17.
Perotti Luigia, c. Cairoli 20.
Perotto Battista, v. Cottolengo 51.
Perrachon Emilia, v. Cernaia 38.
Pescarolo Gabriele, ang. v. S. Franc. da Paola e Des Ambrois.
Picchio Gius., v. Saluzzo 4.
Piccione P., ang. v. S. Giulia e Guastalla.
Picol o Franc., c. Vercelli 35.
Pignocco Giuseppe, v. Juvara 9.
Piovano Gio. Giulio, v. Garibaldi 39.
Pipino Maddalena, v. S. Quintino 3.
Pipino Matteo, v. Urbano Rattazzi 9.
Pistoni Maria, v. Moncalieri 27.
Pizzio Lucia angolo vie S. Secondo e Montevecchio.
Pogliani Maria, c. Princ. Oddone 14.
Pogliano Anna, v. Buniva 12.
Pollano Luigi, v. Carmine 4.
Pollastro Rosa, v. della Zecca 12.
Ponte Franc., v. dei Fiori 15.
Ponzio Ant., v. S. Secondo 7.
Porporato Andrea, v. dei Mille 44.
Porta Annib., ang. v. Bertola e Stampatori.
Porta Enrico, c. Duca di Genova 7.
Porta Ersilia, v. Borgo Dora 26.
Prinder Camillo, v. Mazzini rimp. al 32.
Psenda Gius., c. Reg. Margherita 108.
Quaglia Eug., v. Gioberti 67.
Quagliotti Marta, v. Pallamaglio 17.
Quaranta Batt. ved., v. Milano 20.
Quaranta Giac., v. S. Tommaso 28
Quaranta Luigi, v. Pietro Micca 22.
Quaranta M., v. Venti Settembre 79.
Quarello Gerolamo, v. Andrea Doria 5.
Quartara Giac., v. Genova 12.
Quassolo Maddalena, c. Emilia 7.
Quirico Ant. di Franc., c. Vitt. Em. II, 76.
Quirico sorelle, v. S. Secondo 31.
Ramella Modesta, v. Plana 5.
Rapelli Giac., v. Saluzzo 32.
Rapelli Marianna, v. Porta Palatina 27.
Rappelli Angela ved., p. Eman. Filiberto rimp. al n. 4.
Raynero Gius., v. Groppello 4.

Ricchiardi Carlo, via San Massimo 45 e c. Vitt. Em. II, 9.
Rigat Giac., v. Silvio Pellico 12.
Roatta Franc., c. Dante dopo il 17.
Roberto Carlo, v. S Quintino 24.
Rocco Lucia, strada R. Parco 14.
Rollo e Audisio, v. Bellezia 2.
Ronco frat., v. Saluzzo 17.
Ronco frat. di Giov., v. Cernaia 28.
Ronco M. ved., v. Vanchiglia 10.
Rosaschino Luigi, v. Pietro Micca 9
Rosingana Anna, v. Gioberti 45.
Rosso Giacomo c. Vitt. Em. II, 59.
Rosso Gio., v. Giannone 4.
Rubino C., c. Reg. Margherita 145.
Salvadore Dom., v. S. Donato 8.
Salvadori Cipriano, v. Genova 22.
Salvetti Ernesta, v. Galliari 2.
Sana B. e fratello, v. Genova 18.
Sandonati Gius., c. Casale 46.
Saracco Franc., v. S. Secondo 7*bis*.
SARTORI, TACCHINI e C., *Società Prodotti Alimentari*, angolo vie Venti Settembre e Garibaldi. Vedi *Annunzi speciali*, pag. 15.
Scarasso Anna, v. Cottolengo 53.
Scarzella Gius., p. Vitt. Eman. I, 3.
Serafino Alessandro, v. Moncalieri 35.
Serra G., c. Vittorio Em. II, 1 oltre Po.
Serra Gio., c. Casale 48.
Seveso Maria, c. S. Maurizio 75.
Silvestro Carlo, v. della Rocca 19.
Sirotti Antonio, v. S. Donato 13.
Steffanone Luigi, v. Mazzini 34.
Stevano Teresa, c. Reg. Margherita 124.
Stralla Dom., v. del Carmine 1.
Stura Luigi, v. S. Secondo 26.
Suino Margh., v. Carena 10.
Talone Felice, v. dei Mercanti 3.
Tamagno Felice, v. Fucina 8.
Tavella Franc., c. Vittorio Eman. II, 78 e p. Emanuele Filiberto 5.
Tavolino Vitt., ang. v. Ospedale e Rosine.
Terrachione Benedetta, v. Carlo Alb. 33.
Terrone Batt., v. S. Massimo 3.
Terrone Filomena, v. S. Franc. Paola 46.
Tessore Teresa, c. S. Martino 7.
Torchio Lucia, v. Barolo 23
Torrione Irene, v. S. Donato 36.
Vagliani Angela, v. Cibrario 47.
Valenzano Pietro, via S. Quintino 15.
Valenzano Serafino, via Gioberti 25.
Valesio coniugi, v. Fabro 10.
Vallero Dom., v. Assarotti 11.
Varaglia Ed., ang. v. e p. Palazzo Città.
Vaschetti Agost., c. S. Martino 4.
Vaschetti Michele, p. Vitt. Em. I, 18.
Vercellino Ang., c. Vinzaglio 18.
Verda Maria, v. Nizza 25.
Vergnano Eugenio, c. Vitt. Em. II, 37.
Vergnano Francesca, v. Zecca 10.
Verra Gius. e G. B., v. S. Tommaso 24.
Verri Pietro e Comp., v. Monferrato 2.
Viani Stefano, v. della Consolata 11.
Vico coniugi, v. Nizza 97.
Vigetti Laura, v. S. Quintino 60
Vigna Ernesto, v. Drovetti 6.
Vigna Tersilla, v. Vanchiglia 18.
Villata Gio., v. Gioberti 60.
Villata Luigi, v. S. Agostino 8.
Viotto Franc., v. Baretti 5.
Virano Gio., v. Garibaldi 28 e S. Chiara 35.
Vittonatti Pasquale, barriera Casale 91.
Vivenza Pietro, p. Em. Filiberto, tettoia a ponente 24-25-26.
Zavattaro Luigi, v. Arcivescovado 2.
Zeme frat., v. Andrea Doria 6 e piazza S. Carlo 11.

Formaggi.

Antognini Carlo fu Gius., barr. di Lanzo, str. di Circonvallaz. 268, casa Torchio.
Avezzano G. e P. frat., barr. di Nizza 205.
Barberi fratelli (Ditta), via Mercanti 14, *deposito* al Dock.
Bonetti Crispino, Dock, scomp. 6°.
Bouvier Gio Gius., v. S. Donato 23.
Canonico Silvio e C. succ. Mogna, nel Dock.
Chiabert Bartol., v. Palazzo Città 11.
Delmastro Carlo, c. Reg. Margherita 134.
Fruttero fratelli, barriera di Milano
Genta Giacomo, v. S. Domenico 4.
Gherra Gio., ang v. Porta Palatina e Quattro Marzo.
Gorlier Gio. di Gius., v. Palazzo di Città 9, e v. Barbaroux ang. v. S. Tommaso.
Gorlier Gius. di Gius., v. Genova 6.
Gribaudi Edoardo, Dock, 5° compart.
Invernizzi frat. fu Riccardo, *gorgonzole*, c. Vercelli 90.
Jarre E. e Comp., barriera di Nizza.
Jarre T. e C., barr. di Nizza, v. Circonvallazione 836.
Lang e Schütz (*ingrosso*), Docks 2° scomp.
Manzon Gio., v. Garibaldi 41.
Martini Bernardino, v. S. Massimo 47.
Melano Batt., v. Franco Bonelli 3.
Michelotti Dom., v. Bellezia 18.
Pacotti Giuseppe di Giovanni, via Palazzo di Città 13 p. 1.
Pacotti e Filippello, barr. di Lanzo 68.
Pacotti e Bardissono, barriera di Lanzo
Perrachon Gius., c. Vinzaglio 19.
Priano Clotilde, v. Arsenale 13.
Rigat frat. di Franc., nel Dock, 1° compart.
Rigat Gius di Gius., v. Bellezia 8.
Rigat Maria vedova, v. Carlo Alberto 32 e alla barriera di Nizza.
Rigat Pietro e figli, *deposito* nel Dock.
Useglio M. e C., barr. di Nizza 140.
Vial Lorenzo, via Garibaldi 47.
Vicolungo I., c. Re Umberto 38.
Villa e Migliore, barriera di Lanzo 68; *ufficio*, v. S. Domenico 7.

Olio, Salumi, ecc. (*Magazz. di*).

Agnesi e Giaccone, ang. vie Roma e della Caccia.
Alaria Battista, v. Porta Palatina 23.
Aletto fratelli, v. Garibaldi 41.
Avezzano G. e P. frat., barr. di Nizza 205.
Bernardini Paolo, v. Alfieri 1 e Garibaldi 43.
Barberis frat. (Ditta), Dock, 1° compart.
Baudo Nicola, c. Regina Margherita 138.
Bes Onorato, v. Carlo Alberto 33.
Bellone Felice, succ. Turlo, v. Bertola ang. v. S. Tommaso.
Bonetti Crispino, Dock, scomp. 6°.
Borello Gio., v. Nizza 3.
Bottini Franc., v. S. Tommaso 12, *deposito* nel Dock.
Bouvier Gio. Gius., v. S. Donato 23.
Briatore Felice, v. Cernaia 20.
Brun fratelli, v. Garibaldi 45, p. Statuto 10.
Brun Giacomo, p. Emanuele Filiberto 7.
Brunero F., v. delle Orfane 27.
Calzia coniugi, v. Berthollet 2.
Calzia Bernardo, v. della Caccia 1.
Calzia Giacomo fu G. B., v. S. Chiara 20.
Calzia Gio., p. Vitt. Em. I, 12.
Calzia Gio. Nicola, v. Nizza 7.
Calzia Luigi, v. Venti Settembre 45.
Canonico Silvio e C., succ. Mogna, nel Dock.
Carignano Gius., *grossista*, nel Dock.
Cassano M., v. Giacomo Leopardi 16.
Chabert Gius., ang. via S. Domenico e Orfane.
Chiesa C. e B. Bergesio, v. Arcivescovado 4.
Crosetti Alberto, nel Dock, 1° scompart.
Delmastro Carlo, c. Reg. Margherita 134.
Demaria L. C. fratelli, v. Mazzini 36.
Denari-Ansaldi C. e C., v. Roma 42.
Depositi speciali, v. Arcivescovado 4.
De-Quarti Enrico, v. S. Chiara 60, *deposito* v. Giulio 8.
De-Stefanis Lorenzo, barr. di Nizza 193.
Elena Ang., v. Accademia Albertina 30.
Feretti Gio. Batt., v. Pingone 3.
Filippa Rosa, Barriera di Milano, strada di Circonvallazione 206.
Fiorio Antonio, nel Dock, 5° scompartim.
Fiorio G., v. Bellezia 11.
Fossati Carlo e Bartolomeo frat., *gross.*, barriera di Lanzo 70.
Garosci Franc. di Gio., nel Dock.
Gastaldi Paolo, via Porta Palatina 13.
Gherra Gio., angolo vie Porta Palatina e Quattro Marzo.
Gianolio Giorgio e fratelli, *grossisti*, nel Dock, 1° scompartimento.
Giletto Dom., vie Zecca 34 e Nizza 31.
Giuliarola frat., v. Milano 3.
Gribaudi Edoardo, *grossista*, Dock, 5° comp.
Lingueglia Vinc., v. Barbaroux 14.
Manfredo Gio., v. Roma 43.
Manzon Gio., v. Garibaldi 41.
Marchesa e Berardo, *grossisti*, nel Dock, 6° scompartimento.
Martini Bernardino, v. S. Massimo 47.
Matis Agost., succ. Raposso, v. Bellezia 20.
Migliardi frat., v. Galliari 19.
Milano Gio. e Teresa, v. S. Massimo 40 e Garibaldi 57.
Mogna Anna, v. Barbaroux 20.
Muratorio Carmelo, v. S. Franc. Paola 31.
Muratorio avv. Orazio, *deposito*, via Berthollet 13.
Muratorio Vinc. e C., p. Castello 23.
Natta Giacinto, v. Ospedale 3.
Oneglio Nicola, v. Po 24.
Oxilia Nicolò, v. S. Tommaso 3.
Paglieri Antonio Vincenzo, v. Venti Settembre 37.
Parodi Gio., barr. di Lanzo, casa Rovey.
Pelazza Domenico, nel Dock.
Perrachon Gius., c. Vinzaglio 19.
Produttori Olio di Bordighera riuniti, *Direttore delle succursali*: A. De-Coll, v. Accad. delle Scienze 1.
Rambaldi Francesco, p Paleocapa 1.
Ramoino G. B., ang. c. Principe Oddone, v. Duchessa Jolanda e c. S. Martino 5.
Rey Filippo, v. Nizza 51.
Rossi Gius., v. Garibaldi 22.
Sartori, Tacchini e C., *Società Prodotti Alimentari*, ang. v. Garibaldi e Venti Settembre. V. *Annunzi spec.*, pag. 15.
Semeria Gio., v. Principe Amedeo 35.
Semeria Pietro, c. Vitt. Em. II, 67.
Simone Giuseppe e figli, *grossisti*, nel Dock, 2° scompartimento.
Terrone Biagio, v. Ospedale 16.
Torchio G., v. Barolo 4.
Unione Industriale, via Perrone 11.
Unione Produttori, v. Monferrato 3.
Varese Emilio, v. Bidone 26.
Verda Antonio, v. Po 35.
Verda Gius., c. Vitt. Em. II, 68 e v. dei Fiori 9.
Vernazzani Felice, v. Ponte Mosca 4.
Verrua Luigi, p. Vitt. Eman. I, 16.
Vial Matteo, v. Palazzo di Città 18.
Viani Luigi, succ. Calzia G. B., p. Bodoni 1.
Vietti, ang. v. Berthollet e S. Anselmo.
Vigna Franc., v. Bertola 11.
Zunino G. e C., v. Mad. Cristina 20.

Olii e Panelli (*Fabbriche di*).

Morteo, Gianolio e Società commerciale d'Alessandria, *panelli per bestiame e concimi*, v. Assarotti 5.
Ovazza Teodoro, *olio di ricino*, barriera di Milano, strada di Circonvallazione 206.
Rossi Davide, uffiz. ✻, comm. ✪ e figlio, *panelli per bestiame e concimi*, alla barr. di Lanzo; *ufficio*: ang. vie Cernaia e S. Dalmazzo 23.
Todros Annibale, *olio di ricino*, v. S. Anselmo 28.

Olii minerali per macchine

Agostini e Franceschi, v. Roma 20-22.
Vedi *Annunzio speciale 3ª pag. appena aperta la Guida.*
Ansaldi Mich. e C., v. Venti Sett. 12.
Baravalle ing. E., v Venti Settembre 58.
Beltrutti Cosimo (Ditta), v. del Lauro 3-5 barr. di Casale.

BENDER & MARTINY
Via Pietro Micca, 5
Via Monte Pietà, 8-10
Importazione diretta degli **olii e grassi lubrificanti** *garantiti di pura distillazione di Naphta, qualità speciali in armonia colle nuove leggi doganali. Olii e grassi per la lubrificazione di macchine a vapore, motori a gaz, motori ad aria calda, Filature di cotone e lane, Movimenti rapidi, Tessiture d'ogni genere, Molini a cilindri, Segherie meccaniche, Trasmissioni, Officine, macchine pesanti, ecc.*

Bernoulli e Cabibi, p. S. Martino 7.
Bianchi G. A. e C., c. Vitt. Em. II, 76.
Bocca Luigi, stradale di Lanzo 133.
De Dominicis E., via dei Mille 23.
Della Rocca C. A., c. Valentino 37.
Dujany A., v. Bertola 68.
Ghiglieri Andrea, v. Sacchi 30.
Guidetti Ferruccio e Comp., c. Vittorio Emanuele II, 34.
Pagge e Della Porta, v. S. Francesco da Paola 21.
PISTONO G., *Grande deposito olii e grassi per macchine*, v. Pietro Micca 17.
Pozzi e Varese, c. Vitt. Em. II, 74.

La più grande
CASA ITALIANA
per le
speciali
preparazioni
di
Olii e Grassi
per Macchine
(Vedi annunzio 3ª pag. della Copertina per le varie qualità e rispettive applicazioni)
Ernesto REINACH
MILANO, Viale Porta Vittoria, 27
Rappresentante in Torino
ENRICO PEYROT-EYNARD
Corso Re Umberto, 15

RIVA G. e TINIVELLA, p. Nizza 81.
Scaglione G. L., p. Carlo Felice 1.
Stirnimann e Gullino, *olio diamante*, piazza Solferino 16.
Tinivella Paolo, v. Nizza 71.
Todros Annibale, v. S. Anselmo 28.
Torrielli Gius., v. Nizza 51.
Treves G. e M. frat., v. Po 43.
Vacuum Oil Company, Rochester, gerente: De-Camilli Nino, gall. Nazionale.

Grasso per carri.

Parodi Gio., barr. di Lanzo, casa Rovey.

Frutta fresche, secche, Agrumi, Erbacei, ecc.

Baiardini Paolo, v. Alfieri 1 e Garibaldi 43.
Blotti e Ponterio, v. Venti Settembre 62.
Boragni G., v. Bellezia 1.
Borri Giacinto, p. Em. Filiberto, tettoia lotto III e v. Ponte Mosca 6.
Bramardi B., p. Mad. Cristina 7.
Bussolino Margh., v. Mazzini 42.
Cibrario Francesca e figli, p. Em. Filib. 9.
Cittadin Gius., v. Venti Settembre 19.
Costa Domenico, p. Eman. Filiberto 13 e tettoia lotto III.
Cumino Elia, v. Mazzini 26.
Ferraria, v. S. Dalmazzo 1.
Filippa fratello e sorella, v. Lagrange 45.
Franco Pasquale, v. Barbaroux 10.
Gaggero Nicolò, p. Mad. Cristina 3.
Gianetti Teresa, v. Barbaroux 5.
Gianotti Giovanna, v. Garibaldi 59.
Marocco Gius., p. Em. Filiberto, tettoia lotto III.
Masserano Michele, p. Em. Filiberto 11.
Migliore Gius., p. Em. Filiberto, tettoia lotto III e v. Ponte Mosca 6.
Mois Carlo, p. S. Carlo rimp. 1.
Natale L. V., v. Perrone 11.
Oxilia Nicolò, v. S. Tommaso 3, *deposito* al Docks.
Petronio Lorenzo, vic. Tre Quartini 2.
Pirali Rosa, v. S. Anselmo 9.
Poretta e Davico, p. Borgo Dora.

G. PROSPERO
Specialità Frutta e Primizie
Via Venti Settembre 68

Pugno Elisa, v. Bertola 1.
Quagliotti Michele, tettoia mercato, piazza Emanuele Filiberto.
Revelli Gius., p. Eman. Filiberto, tettoia lotto III.
Rua Gius., v. S. Secondo 9.
Savigliano M., v. S. Donato 3.
Torchio Vitt., v. S. Massimo 36.
Unione Sangioriese Proprietari di Marroni, rappr.: Re Gius., v. Cottolengo 21.
Valle Maddalena, p. Paleocapa 2.
Versino Carlo, p. Em. Filib. 17.
Versino Gio., p. Palazzo di Città e piazza Em. Filiberto, tettoia lotto III.

Mulini (*Mugnai*).

Arioldi fratelli, barr. di Lanzo.
BIANCHI PIETRO, *mulini a cilindro*, v. Campana 15 *bis*.
Brandizzo, (*Soc. Anon.*), già Re frat., *deposito*, angolo vie Bellini e S. Quintino.
Caligaris Paolo (Ditta), *mulini a cilindro di Alessandria*, v. Cavour 10.
Chiesa Ant., borgata Lucento.
Delle Catene (*Società dei*), Giacomelli cav. Vincenzo, rappr., p. Em. Filiberto 22.
Eyles frat. fu Giacomo, *mulino a cilindri*, v. Martinetto 7.
Eyles Martino, v S. Donato 73.
Grosso Lorenzo, *mulino a cilindri e brillatoio da riso*, barr. di Lanzo, strada di Circonvallazione 276.
Micheletta G. B. e figli, al Martinetto.
Militare, c. Vitt. Em. II, 128.
Mulini Dora detti Molassi, v. Priocca 6.
Settimo, Roggeri e Porporati, *rappres.*, c. Siccardi 31.
Testa Giacinto, rappr. *Molino a cilindri d'Alessandria*, v. Cavour 8-10.
Valente Aless. e C., *molini a cilindri*, in borg. Abbadia di Stura, *uff.*: v. Alfieri 9.

Granaglie e Farine.

Aleri Luigi, v. Andrea Provana 5.
Arzani Domenico, v. S. Quintino 11 *bis*.
Barbero Carlo, v. Bidone 4.
Barra Franc., c. Oporto 5, Foro Frument.
Battaglia Alberto, rappr. *Molini G. Stucky di Venezia*, v. Galliari 8.
Berrino B., v. al Ponte Mosca 5.
Bettas G. succ. Canuto, v. Berthollet 7.
BIANCHI PIETRO, v. Campana 15 *bis*.
Carrola Domenico, v. dei Fiori 5.
Caldara Luigi, *spec. in risi*, c. Valentino 6.
Cantatore Cresuenzio, v. S. Ottavio 9.
Capra Pietro, *Agenzia dei Molini a vapore di Nervi*, c. Oporto 31 *bis*.
Cardona Fª, c. Reg. Margherita 132.
CORINALDI CESARE, ☎, v. S. Quintino 19.
Cravero Paolo, v. Basilica 3.
Dughera Luigi, v. Porta Palatina 6.
Fort vedova, v. S. Tommaso 24.
Gatti Carlo fu F., gall. Nazionale.
Guggenheim Enrico, *rappr.*, v. Parini 12.
Ivrea-Olivetti, v. Carlo Alb. 21 *bis*.
Lisa Giorgio succ. Canuto, v. Volta 5.
Maccagno Gio., v. S. Quintino 14.
Marone G., v. dei Mille 24.
Marchisio Bosso M., v. Arcivescovado 4.
Micheletta G. B e figli, al Martinetto.
Migliore G., v. Beccherie 5.
Mosso Andrea, Foro Frumentario.
Offerda B. (Ditta), strada Casale 187.
Olivetti Cesare, c. Vittorio Em. II, 36.
Pasteris frat., barr. di Lanzo 68.
Pautasso fratelli, c. Oporto 13, *deposito* Foro frumentario.
Pautasso sorelle, Foro Frumentario.
Peirani A., p. Em. Filiberto 5.
Peluffo G. e C., Foro Frumentario.
Perla Franc. e C, *foraggi*, v. Galliari 5.
Pia Gaetano, ☎, v. Volta 5.
Pierucci Oreste, v. S. Anselmo 28.
Ravetti S., succ. Bottalo, v. Po 30.
Re frat., *deposito del Molino di Brandizzo*, angolo vie Bellini e S. Quintino 18.
Ribba Michele, nel Foro Frumentario.
Roggeri e Porporati, *deposito del Molino di Settimo Torinese*, c. Siccardi 31.
Scagliotti Giacomo, c. Re Umberto 11.
Scagliotti Paolo, v. Parini 5.
Tarditi e Traversa, *deposito del Molino del Mussotto*, v. Volta 3.

Franc. TIBOLDO
AVENA E CRUSCA
9 - Corso Siccardi - 9

Vajo Carlo, p. Em. Filiberto 7.
Vallino A., succ. Odarda, barr. di Casale.
Vergnano coniugi, v. Mazzini 42.
Villa G., barr. di Nizza 142.

Mediatori in Cereali.

Bosso Luigi, v. Roma 24.
Carli Angelo, c. Vitt. Em. II, 38.
Pia Gaetano ☎, v. Volta 5.
Vigino Francesco (Vercelli).
Viterbo Gustavo, v. Cavour 8.

Paste da minestra, Farine e Civaie.

Airola Pietro, v. S. Chiara 8.
Allocco G., c. S. Martino 1.
Alvino Domenico, v. S. Agostino 2.
Amerio Gius., v. Palazzo Città rimp. 8.
Aprà Giacinta ved. Isola, v. Po 39.
Aratto Angela, v. Garibaldi 22.
Arduino A., succ. Zo, p. S. Carlo 1.
Barbero Carlo, v. Bidone 4.
Barovero Gio., p. Gran Madre di Dio 14.
Battezzati Franc., c. Vinzaglio 1.
Bauducco Carlo, v. Vanchiglia 14.
Bauducco Luigi, v. Porta Palatina 23.
Beccaria Adelaide, v. Porta Palatina 29.
Beccaria M., c. Vitt. Em II, 32.
Belletti R., ang v. Basilica e Conte Verde.
Bertinetti Vitale, v. S. Massimo 2.
Bettas G. succ. Canuto, v. Berthollet 7.
Birelli Gius., v. Monferrato 6.
Bistolfi Lucia, v. Venti Settembre 10.
Boccardo Michele, v. Mazzini 31.
Bolla Nicola, p. Statuto 2.
Bongioanni Luigi, v. Montebello 4.
Bovero Teresa, c. Vitt. Em. II, 55.
Braia Gius., p. barr. di Nizza 2.
Brunero Domenico, v. S. Donato 10.

Cairola Dom., v. dei Fiori 5.
Calcaterra Giuseppina, ved., v. Bogino 2.
Canova Bernagozzi, v. S. Domenico 7.
Cantatore Crescenzio, v. S. Ottavio 9.
Canuto ved., v. Mercanti 6.
Canuto A., v. Saluzzo 5.
Canuto Carlo, v. S. Franc. da Paola 43.
Canuto Marcellino, ang. v. Principe Tommaso e Silvio Pellico, e v. Viotti 7.
Canuto Pietro fu Ant., v. Mazzini 8.
Caretto Celestino, v. S. Massimo 8.
Carpignano Gius., v. S. Passalacqua 2.
Casale Maria, v. Giulio 4.
Casazza Benedetto, c. Reg. Margherita 144.
Caselle A., v. S. Secondo 31.
Cassullo Maria, v. S. Tommaso 7.
Cauli V., v. Baretti 2.
Cavalotto Rosa, v. Belvedere 11.
Chicco G., via Vanchiglia 32.
Colombo Felicita, v. Mazzini rimp. 32.
Combi C., v. S. Teresa 12.
Conrotto Ferd., c. Duca di Genova 11.
Consorzio Produttori, v. Nizza 112.
Costa Gaudenzio, v. Garibaldi 38.
Costanza D., v. S. Giulia 32.
Cravetto Gio., v. Rosine 1 *bis*.
Cucco coniugi, v. dei Fiori 5
Deagostini Carlo, ang. v. Bava e Pescatori.
Deagostini Luigi, v. Po 57.
Debernardi Teresa, c. Vitt. Eman. II, 96.
Depositi speciali, v. Arcivescovado 4.
De-Quarti Enrico, v. S. Chiara 60, *deposito* v. Giulio 8.
Destefanis Carlo, v. Nizza 29.
Destefanis G. B., v. Carlo Alberto 31.
Destefanis Gio., v. Maria Vittoria 28.
Ducco cav. Gio., *fabbr.*, strada R. Parco 5.
Dughera Luigi, v. Porta Palat. 6 e Nizza 69.
Durando Luigi, v. S. Giulia 35.
Elia Ant., v. S. Teresa 24.
Evangelisti T., v. Garibaldi 22.
Ferrero Gio., v. Baretti 24 *bis*.
Festa Margherita, v Barolo 5.
Fornasero Gius, v. Venti Settembre 51.
Galetti Gio., v. S. Teresa 20.
Galvagno coniugi, v. Baretti acc. al 10.
Gatti coniugi, ang. v. S. Massimo e corso Vitt. Em. II.
Germanetti G., v. Principe Amedeo 28.
Giay Lor., c Vitt. Em II, 90.
Girardi Caterina, v. Mazzini 2.
Goitre Angelo, v. Conte Verde 2.
Lisa Giorgio, succ. Canuto, v. Volta 5.
Marcellino Giuseppe, ang. v. S. Tommaso e v. Bertola.
Marchisio-Bosso Mta, v. Arcivescovado 4.
Marocco A. succ. Rasario, v. Ponte Mosca 8.
Massaglia Gius., v. Orfane 29.
Massima Primo, v. Accad. Albertina 38.
Merlo sorelle, v. Bertola 6.
Molino Augusto, v. dei Mille 33.
Monticone Giacomo, angolo vie Barbaroux e Stampatori.
Morino Carlo, v. Lagrange 42 e Duchessa Jolanda 4.
Mussano Rosa, c. S. Maurizio 15.
Natta Giac., v. Ospedale 3.
Odarda B. (Ditta), strada di Casale 1.
Odarda Gius., v. Ponte Mosca 17.
Patrone Bernardo, v. Po 55.
Pennazzio ved., angolo vie Gioberti e Montevecchio.
Piccino Gius., v. Saluzzo 4.
Pipino Luigi, v. Genova 12.
Pistamiglio G., Dock, 2° scompart.
Pontiglio P. C., v. Maria Vittoria 2.
Psenda Eurosia, v. Botero 7.
Ramello Gio, c. Vinzaglio 20.
Ramello Stefano, v. Quattro Marzo 4.
Ravetti Serafino, v. Po 30.
Rey Filippo, v. Nizza 51.
Rimatori Vinc., v. Venti Settembre 6.
Roatta coniugi, v. Mazzini 33.
Rondano coniugi, v. Ponte Mosca 25.
Rosinganna coniugi, v. Mad. Cristina 23.
Rubatto coniugi, v. Maria Vittoria 31.
Russo Federico, v. S. Quintino 15.
Sapetti Antonio, strada di Lanzo 50.
Scotti Gio, v. Assarotti 11.
Sicco Fr., ang. v. Gioberti e Montevecchio.
Sicco Giacomo, v. Bellezia 17.
Sprecher Andrea, *depos.*, v. Carlo Botta 1 e S. Domenico 40.
Stroppiano Emilio, c. Siccardi 35.
Stura Pietro, v. Mazzini 46.
Tempo Irene, c. Duca di Genova 9.
Testa Giuseppina, v. Arsenale 40.
Tomatis Giuseppe, v. Gioberti 60.
Tortia Tommaso, v. S. Tommaso 27.
Toso Bartolomeo, p. Em. Filiberto 24.
Toso Gio., v. Lagrange 39 e Saluzzo 25.
Toso Lucia, v. Accad. Albertina 21.
Unione Indust., v. Perrone 11.
Vajo Carlo, v. Cernaia 32.
Vianino Ant., v. dei Fiori 34.
Vianino Gius., v. Goffredo Mameli 1.
Virano Pietro, v. S. Donato 4 *bis*.
Vittonatti Pasquale, barr. di Casale 91.
Zopegni P., v. Mazzini 20.

Fornai (*Panattieri*).

Abele Maria, v. Saluzzo 41.
Aimerito P., v. Saluzzo 5
Airoldi fratelli, oltre la barriera di Lanzo.
Airoldi Giuseppe, v Mazzini 26 e 52.
Ajres-Lia Gio., v. Torquato Tasso 2.
Albertino Gio., v. Po 46 e c. Vitt. Em. II, 2 oltre Po.
Alleanza Cooperativa Torinese, (panificio), stradale di Stupinigi 15.
Amelio Adelina, v. Gioberti 29.
Ariano Stefano e C., *Panificio Italiano*, vie Ormea 109-111 e Andrea Doria 8.
Arietti Gio., v. Andrea Doria 1.
Aschieri Franc., v. Princ. Amedeo 44.

Audrito Franc., v. S. Franc Paola 48.
Avataneo Pietro, p. Em. Filiberto 7.
Avillesio Lorenzo, c. Vinzaglio 31 e corso Reg. Margherita 143.
Barberis Feder., v. Ormea 2.
Barbero, v. Genova 21.
Barbero Vittorio, p. Carlo Felice 10.
Barello Maria, v. Guarini 2.
Bargetto Gius., c. S. Maurizio 69.
Barolo Pietro, c. Regina Margherita 124.
Barra Andrea, v. S. Anselmo 27.
Barracaria Michele, c. Vitt. Em, II, 32.
Barigliatti Ant., v. Madama Cristina 115
Barigliatti Gius., v. Viotti 5.
Barillone Sabino, v. Nizza 43-53.
Baltramo Giacomo, barriera di Nizza.
Benech Teresa, v. Artisti 3.
Berrino B., v. Ponte Mosca 5.
Bertinetti, c. Vitt. Em. II, 92.
Bertola Giuseppina, ved., v. S. Massimo 38.
Bertolone Gius., ang. c. Princ. Oddone e v. Duchessa Jolanda.
Bertramino Marco, v. Botero 14.
Bianco Gius., v. Berthollet 12.
Bianco Teresa, v. Berthollet 6.
Binello sorelle, ang. v. Zecca e Rossini.
Bo ved., v. Mad. Cristina 59.
Bo Chiaffredo, v. S. Secondo 56.
Bobba Cesare, p. Mad. Cristina 2.
Boley Bened., v. Orfane 13, Montebello 5 e p. Eman. Filiberto, tettoia levante.
Boley Ces., p. Vitt. Em. I, 7 e Moncalieri 27.
Bonacossa Gio. Franc., v. Vanchiglia 32.
Boragni Giov., p. Statuto 10.
Bordiglia Felice, c. Reg. Margherita 23.
Borello Alessandro, v S. Quintino 23.
Borello Felice, v. S. Quintino 5.
Borello Giuseppe, v. Maria Vittoria 30.
Borla Franc., v. Saluzzo 42 *bis*.
Borlengo Pietro, angolo c. Vitt. Em. II e v. Gazometro.
Bosco Giacomo, v. Priocca 4.
Bosia Gius., p. Statuto 13.
Bosso Costantino, v. della Caccia 1.
Bossone Carlo, v. S. Giulia 22.
Botto Luigia, v. del Deposito 9.
Bounous coniugi, c. Vitt. Em. II. 25.
Bramardi, ang. v. dei Fiori e Baretti.
Brosio Enrico, v. S. Tommaso 26.
Buscaglione Genesia, v. S. Quintino rimp. 7.
Cabodi Pietro, v. Alfieri 5.
Calfaratti Felice, v. Genova 2.
Canavesio Paolo, c. Vitt. Em. II, 96.
Cantalupo Margherita, c. Vinzaglio 18.
Cappio fratelli, c. Princ. Oddone 65.
Cardello Luigi, v. Gioberti 26.
Cardona Gio., v. Venti Settembre 57.
Casale Gius., v. S. Donato 22.
Casalegno Franc., v. Po 51.
Casalegno Gius., p. Em. Filiberto 4.
Casavecchia frat., p. S. Martino 1.
Cassinelli Felice, v. Lagrange 30.
Castagneri C., v. Ormea 12 e c. Siccardi 37.
Castagneri Teresa, v. Madama Cristina 34.
Castiati Vittorio, v. G. Leopardi 16.
Cavalletto Elisabetta, v. Pr. Tommaso 19.
Cellerino Gius., ang. p. Saluzzo e v. Baretti.
Cerrina Giacomo, v. Venti Settembre 4.
Cerutti N., v. Po 45.
Chiambretto Vittoria, v. Princ d'Acaja 35.
Cognazzo Lucia, v. Venti Settembre 79.
Combi C., v. S. Teresa 12.
Conteri coniugi, v. Moncalieri 3.
Converso Gio., v. Nizza 27.
Cora Carlo (Ditta), vie Ospedale 4 *bis*, Lagrange 18, Carlo Alberto 33.
Costamagna Maurizio, c. Raffaello 3.
Costantino Ant., v. Giulio 3 *ter*.
Cucciati Pasquale, v. S. Secondo 16.
Dacotto Ant., v. del Carmine 1.
Dadone M., v. Ponte Mosca 23 *bis* e corso Emilia 9
Dallavalle Luigia, v. S. Secondo 48.
Dallorto M. L., v. Pietro Micca 22.
Danieli G. B., v. Po 10.
Debernardi Teresa, v. S. Donato 4 *bis*.
Degioanni Pietro, barriera di Milano.
Demichelis Gio., v. Galliari 16.
De-Stefani Augusto, v. Ospedale 5.
Destefanis Cesarina, v. Gioberti 48.
Destefanis Marco, v. Garibaldi 36.
Di Leva Vittoria, piazzetta S. Domenico.
Dotta Agostina, p. Vitt. Em. I, 15.
Dotta Serafina, v. Princ. Amedeo 47.
Dughera Carlo, v. Nizza 50, p. Em. Filib. 14.
Elia Gius., v. Passalacqua 3.
Felizia Gio., v. Porta Palatina 18 e via Barbaroux 38.
Ferraris, v. S. Secondo 23.
Ferrero C., v. Mazzini 29
Ferrero Carlo, v. S. Domenico 34.
Ferrero Gio, v. Gioberti 64.
Ferrero Luigi, succ. Allaria, vie Corte d'Appello 6 e Cernaia 24.
Ferria Luigi, v. S. Donato 13 e p. Palazzo di Città 5.
Feyles Domen., c. Vitt. Em. II, 4 oltre Po.
Filiberti E., v. Carlo Alberto 20.
Fornaresio Gio., c. Regina Margherita 134, v. S. Tommaso 11 e c. Sommeiller 15.
Fornelli Domenico, v. Andrea Provana 5.
Forneris E., c. Dante 1 e v. Passalacqua 2.
Frè Gius., c. Vitt. Em. II, 70.
Galeazzo coniugi, v. Mad. Cristina 27.
Galetti Franc., v. Palazzo di Città 14
Galetto, v. Nizza 3.
Gallino Gio., v. Garibaldi 44.
Gallo Lorenzo, strada di Francia 27.
Gallo Maria, v. Cibrario 19.
Gamba G., v. Mercanti 18.
Garda ved., v. Madama Cristina 26.
Gay Martino, v. Orbassano 8.
Genovese Pietro, v. S. Donato 8
Genta M., v. S. Croce 2.
Ghisolfi C., v. S. Massimo 49.
Giani A., v. Mazzini 22.
Gilardi Luigi, v. S. Tommaso 23.

Gilli Dom. v. S. Agostino rimp. al 30.
Ginotti F., v. Borgo Dora 37.
Gioanetti Cesare, c. S. Maurizio 41.
Gioanetti Gius., v. Bellezia 18.
Giordanino Gius., via Po 25 e ang. vie Bodoni e S. Franc. da Paola.
Giordanino Lorenzo, v. Bonafous 3.
Giordano Bernardo, v. Garibaldi 33.
Giordano Gius., v. Venti Settembre 54.
Giustetti Nicola, v. S. Giulia 35 e via Vanchiglia 6.
Gonella coniugi, p. Bodoni 5.
Guidazio Giuseppe, v. Nizza 13.
Lamberti Ant, v. Cavour 5.
Lamberti Gio., v. Corte d'Appello 13.
Lamberti Sebastiano, v. Magenta 8.
Lana Maddalena, v. Mad. Cristina 2.
Lanfranco Domenica ved., ang. v. Monferrato 1 e p. Gran Madre di Dio.
Lavatelli Gaudenzio, p. Vitt. Em. I, 14 e v. Venti Settembre 48.
Leboro vedova, c. Vinzaglio 23.
Lisa Gio., v. S. Secondo 12.
Macario Domen., c. Reg. Margherita 144.
Maffioli Pietro, p. Vitt. Em. I, 21.
Magliano Angela, v. Nizza 85.
Magliano B.o e T.a, angolo vie Petrarca e Saluzzo.
Malabaila Lucia, v. S. Quintino 35.
Mana Luigi, v. Principe Amedeo 15.
Manavello, v. Mazzini 33.
Marchetti Pietro, v. S. Agostino 15.
Marchisio Giacomo, v. Reggio 1.
Marengo Pietro, c. Regina Margherita 136.
Martini Luigia, v. Baretti 8.
Martini Teresa, v. dei Fiori 37.
Martoglio ved. Luigia, p. Statuto 7.
Marucco Carlo, v. Mazzini 4.
Massocco G., c. Vercelli 4.
Massucco Bartolomeo, v. Arsenale 41.
Migasso frat., v. Moncalieri 6.
Migliarina Isidoro, vie Ponte Mosca 4 e Orfane 24.
Minelli D., v. Mazzini 12.
Modena Gius., v. Po 28.
Molino Gio., v. Borgo Dora 29.
Monateri Carlo, v. Basilica 3.
Monateri Giuseppe, c. Vercelli 41.
Monateri Margh., v. S. Franc. Paola 31.
Motetti fratelli, v. Principi d'Acaja 14.
Motetti Antonio, v. Morosini 1.
Motetti Gio., v. Giovanni Somis 6.
Motta e C., v. Vanchiglia 14.
Mozzone cav. Giuseppe, v. Lagrange 47 e c. Vitt. Em. II, 76.
Nepote Angela ved., v. Porta Palatina 24 e Stampatori 15.
Nigra Caterina, v. Massena 17.
Oggero Secondo, v. S. Donato 47 e via Principi d'Acaja 68
Origlia D., v. Monferrato 32.
Orta Ant., c. S. Maurizio 61.
Pace Fiorentina ved., v. Ospedale 7.
Panetteria Rivolese, v. del Carmine 10.
Patrone Luigi, v. Garibaldi 57 e Milano 1.
Pavia Gius., v. Ponte Mosca 14.
Peira Luigi, v. Accad. Albertina 25.
Peiretti Gius., v. S. Chiara 3.
Perino Domenico e C., v. S. Ottavio 15.
Perosino fratelli, c. Vitt. Em. II, 65.
Perrin fratelli, via Lagrange 2 e piazza Eman. Filiberto 19.
Peyretti Gius., ang. v. S. Chiara e Bellezia.
Pia Teodolinda, v. Sacchi 30.
Pioletti Anna, v. S. Donato 4 *bis*.
Pizzolato Domenico, v. Bertola 11.
Ponti Alberto, c. Vitt. Em. II, 29.
Ponzio Luca, v. Monferrato 3.
Quaranta Eugenia, v. Lagrange 5.
Quaranta Gio., v. Porta Palatina 6.
Quartara Eman., v. Porta Palatina 17.
Raimondo Gio., v. Bava 8.
Ramello M., v. S. Teresa 18.
Ramello Stefano, v. Quattro Marzo 4.
Rastello Cesare, v. Moncalieri 41.
Rastello S., v. Orfane 5 e Garibaldi 53.
Ratti Carlo, v. Barbaroux 30.
Ratti F., v. Viotti 26.
Ravizza Carlo, v Mercanti 2 e Venti Sett. 69.
Revelli Franc., v. Stampatori 8.
Riva frat., v. Principi d'Acaja 12.
Roberto, v. Saluzzo 8.
Robino, v. Saluzzo 1.
Robino Gio., v. Martinetto 14.
Romano Gius., v. Lagrange 38.
Romano e Sorasio, *Panificio Torinese*, via Donizetti 1 e stradale di Nizza 189.
Rosina Vinc., v. Princ. Tommaso 10 *bis*.
Rosingana Ed., ang. v. S. Giulia e Buniva.
Rosingana Ernesto, via Bertola 26 e via S. Secondo 23.
Ruella Bonif., v. Cernaia 26.
Ruffinella Rosa, v. Mad. Cristina 64.
Sacco coniugi, v. Nizza 31.
Sereno-Regis Carlotta, c. Duca di Genova 4.
Signoretti Gio. Batt., angolo vie Madama Cristina e Silvio Pellico.
Sissia Eu..., succ. Canavesio, v. Ponte Mosca 1.
Stuppino Angela, v. Garibaldi 33.
Taricco Nicola, v. Cibrario 53.
Tatti Giov., v. dei Fiori 13.
Terrando, v. Venti Settembre 28 e angolo v. Garibaldi e Siccardi e via Carlo Alberto 32
Tua Carolina, v. Saluzzo 30.
Vansino G. B., p. Solferino 3.
Vercelli Gio., c. Vitt. Em. II, 44.
Vercelli L., v. Maria Vittoria 22.
Verda V., v. S. Agostino 5 e Torq. Tasso 3.
Vergnano Maria, v. Bava 36.
Verrua Stef., vie Nizza 21 e Berthollet 2.
Vesco Lorenzo, v. S. Dalmazzo 12.
Viale Paolina, v. S. Anselmo 26.
Viani Stef., v. Consolata 11.
Viano Chiaffredo, p. Statuto 16.
Viano Gio., v. S. Donato 40.
Viscardi Gio., corso Re Umberto 34, Raffaello 14 e v. Assietta 4.

...ittonatti Pasquale, barr. di Casale 91.
...ogliasso L. C. frat., v. Carlo Alberto 29.
...anino Pietro, v. Rocca 19.
...ppetto fratelli, v. Orfane 32.
...ppo Maria, v. Cottolengo 23.
...rgno Gius., v. Garibaldi 28.
...cca G. B., v. Barbaroux 5.

Macellai.

...bera Maria, p. Em. Filiberto 8.
...berga Gius., p. Em. Filiberto 7.
...berga Pietro, v. Barbaroux 5.
...lleanza Coop. Torinese. Distributori: vie Sacchi 3, S Secondo 35, ang. v. Juvara e Passalacqua, v. Mercanti 14, ang. v. Burdin e dei Fiori e presso la Ditta A. Delbosco, ang. v. Basilica e Porta Palatina.
...udenino Lucia, v. Cernaia 1.
...udisio Alberto, v. Genova 13.
...vataneo Gabriele, v. Rocca 10.
...vvico Gius., v. Cernaia 27.
...acci-Giuppi Raffaele, v. Bogino 17.
...ardazza Edoardo, p. Statuto 12.
...erardi Ang., v. Barbaroux 12.
...errutto G., v. Princ. Amedeo 38.
...ianco Giov., v. Nizza 43.
Bigano Bernardino, v. S. Chiara 54.
Bigano Rosa, v. Palazzo di Città 9.
Boccaccio Maria, v. Ponte Mosca 49.
Boccardo Maurizio, ang. vie Cottolengo e Bonzanigo, strada di Lanzo 50 e angolo c. Princ. Oddone e Regina Margherita.
Boccardo Simplicio, v. Bertola 2.
Boella Luigi, v. Bertola ang. v. Genova.
Boero Gius., v. S. Quintino 20.
Boggia Bartolomeo, p. Statuto 5.
Bollito Carolina, v. Massena 30.
Bologna Luigi, v. Venti Sett. 4.
Borca Gio., v. Porta Palatina 17.
Borello Luigi, v. Amedeo Avogadro 6.
Borello Melchiorre, v. Mazzini 17.
Borello Michele, v. Cernaia 32.
Borgnino Felice, v. Porta Palatina 17.
Borgnino Lorenzo, v. Ponte Mosca 25.
Borgnino Sebastiano, v. S. Dalmazzo 11.
Bosio succ. Merlino, v. Milano 18.
Bosio ved. e figli, v. Torquato Tasso 1.
Botta Natale, v. S. Donato 66 *bis*.
Brosio Pietro, v. Andrea Doria 1.
Bruera Franc., v. Gioberti 55.
Brunetti Pietro, v. Po 51.
Brunetto Luigi, v. Mad. Cristina 2.
Brunetto Vinc., ang. v. dei Fiori e Baretti.
Bruno Pietro, v. Bertola 15.
Bullaro Franc., via Maria Vittoria 22 e v. Napione 29.
Buglieris Carlo, c. Reg. Margherita 140.
Bugliero Alberto, v. Mazzini 12.
Bugliero Luigi, v. del Carmine 3.
Canavesio Giuliano, c. Vitt. Em. II, 37 e v. Moncalieri 39.
Candela e Maia, ang. v. Saluzzo e corso Valentino.
Candelo L., v. Ormea 15.
Canta Domenico, v. Barolo 6.
Canta Franc., v. Barolo 4.
Casagrande Ernesto, c. Princ. Oddone 21.
Casalegno Dom., p. Em. Filiberto 6.
Casalegno Gius., p. Eman. Filiberto 6.
Cassardo Franc., v. Consolata 6.
Cavagnero e De-Paoli, v. Mazzini 8.
Cavallero Agostino, v. Consolata 15.
Ceriani Andrea, *agnelli e castrati*, via Berthollet 12.
Ceruti Gius., v. Lagrange 11.
Chiantore Gio., v. S. Chiara 36.
Chiariglione frat., v. Mazzini 21.
Chiarle Ant., v. S. Massimo 1.
Cignolo-Casanova Matilde, v. Garibaldi 34.
Clerico Marg., v. Bastion Verde rimp. al 1.
Colombino Giac., v. Ospedale 6.
Conati Paolo, c. Vitt. Em. II, 78.
Cordero A., v. Cernaia 18.
Corte Gius., v. S. Agostino 30.
Cottino Gius., v. Arsenale 1.
Crivello Gius., c. Vitt. Em. II, 71.
Crivello Michele, v. dei Fiori 37.
Crucco Domenico, ang. p. e v. Saluzzo.
Damiani Cesare fu Giuseppe, vie Carlo Alberto 27 e c. Emilia 10.
Delbosco Alberto, v. Porta Palatina 23.
Demo Rosa, v. Bellezia 1.
Destefanis Sebast., v. S. Secondo 9.
Durando Eugenio, ang. vie S. Domenico e Bellezia.
Durio Giov., c. Vercelli 24.
Ecclesia Carlo, v. Accad. Albertina 31 e v. Berthollet 4.
Eiraudo Bernardo, p. Vitt. Em. I, 15.
Ellena Pietro, v. S. Donato 41.
Fassino Gio., v. Orbassano 6.
Fassio Giov., v. Massena 28.
Ferrara A., v. Baretti 22.
Ferrero Bartol., p. Statuto 1.
Ferrero Edoardo, v. Mazzini 13.
Ferrero Gio., vie Mazzini 13, Lagrange 47, Valeggio 18 ed ang. vie S. Secondo e Assietta.
Ferrero L., v. S. Teresa 13.
Ferrero Michele, v. Tarino 11.
Ferrero Teresa, v. Cernaia 30.
Ferrero Vinc., v. Venti Settembre 54.
Ferri Lorenzo, v. Finanze 1.
Ferro Pia Scolastica, p. Em. Filiberto 6 e v. Cottolengo 43.
Filippello Bened., v. Bogino 1.
Foco Caterina, p. Madama Cristina 2.
Foco Feder, v. Balbis rimp. 8.
Forneris Guglielmo, v. Mazzini 31.
Francheo L. e figlio, v. S. Donato 16.
Francheo Luigi, v. S. Secondo 1.
Franco Alessio, v. Botero acc. al 18.
Franzino ved. Maria, v. Berthollet 8.
Gai Ant. e nipote, c. Vitt. Em. II, 55.

Garabello Pietro, v. Borgo Dora 1.
Gariglio Ant., p. Em. Filiberto 9.
Gariglio Dom., v. Monferrato 2.
Gariglio Giov., v. Pisa 46.
Gariglio Gio. Ant., v. Montebello 7.
Garola fratelli, p. Palazzo di Città 6.
Gay Franc., v. Galliari 19.
Genero Gius., v. Tiziano 44.
Gerardi Domen., v. Carlo Alberto 27.
Gerbino Domenico, v. Po 39.
Geuna Gio., v. Principe Amedeo 42.
Ghignone Lorenzo, v. Garibaldi 24.
Ghignone Natale, v. Porta Palatina 9, v. Mazzini 11 e Nizza 98.
Giacchetti Ferdinando, v. Barolo 29.
Giacinti Pacifico, *agnelli e montoni*, via Saluzzo 32.
Gianotti Gio., v. Monte di Pietà, rimp. 20.
Gianotti Martino, v. Porta Palatina 24.
Gianotti Tommaso, v. Stampatori 11.
Gilardi Luigi, ang. c. Vitt. Em. II, e via Princ. Tommaso.
Gili Giac., ang. v. S. Anselmo e Pio Quinto.
Giotto Gius., v. Valeggio 16.
Girardi Ant., v. S. Donato 11.
Giuganino Martino, v. S. Donato 84.
Giuganino Martino fu Bartol., v. Po 34.
Giustetto A., v. S. Domenico 14.
Giustetto Gio., vie San Agostino 3 e Deposito 10.
Giustetto Gius., v. Melchior Gioia 9, Vanchiglia 20, Bertola 29 e c. Vinzaglio 23.
Giustetto Paolo, p. Statuto 11.
Giustetto Vittorio, v. Cernaia 40.
Godino Daniele, v. Campana 1.
Gola Cesare, c. Vitt. Em. II, 1, oltre Po.
Gola Domenico, v. S. Anselmo 26.
Gola Michele, v. Princ. Tommaso 23.
Grindetti coniugi, v. Deposito 10.
Guagnino Martino, v. Po 34.
Guglielminetti Gio., v. S. Donato 55.
Guglielmone Agostino, ang. vie Galliari e S. Anselmo.
Guglielmone Biagio, c. S. Martino 1.
Guglielmone Gio., v. Princ. Amedeo 20 *bis* e Mad. Cristina 95.
Lanza Carlo, c. Re Umberto 36.
Lasagno M., c. Vitt. Em. II, 94.
Lora Ant., v. Baretti 2.
Lora Gio., p. Statuto 4.
Lovera Gio., c. Vitt Em. II, 121.
Lovera Mich., v. Carlo Alberto 23.
Maia e Candela, v Gioberti 39
Mandelli Lucia ved., v. Carlo Alberto 20.
Manzone Mich., v. S. Donato 4 *bis*.
Manzone Natale, v. Orfane 29.
Marcato Costanzo, p. Vitt. Em. I, 11 e Duchessa Jolanda 3.
Marchisio Gius., v. Sacchi 14.
Marchisone Gius., v. Porta Palatina 6.
Marendino Ang., ang. vie Princ. d'Acaja e Gio. Somis e v. Botero 7.
Marinetti Carlo, v. Po 26.
Martano Gio., ang. c. Valentino e vi Madama Cristina.
Masia Cesare, p. Em. Filiberto 2.
Massola Ant., v. Po 37.
Massola Domen., v. S. Franc. da Paola 8
Massola Gio., v. Nizza 95 e Barbaroux 14
Massola Maria, v. Nizza 21.
Massola Michele, v. Barbaroux 14.
Mentasti Ettore, v. Vanchiglia 34.
Merlo Cesare, v. Saluzzo 32
Merlo Vitt., c. Vitt. Em. II, 98.
Milone Lorenzo, v. Bellini 6.
Molandrino frat., v. Bava 8.
Mongiano Enrico, v Berthollet 5.
Moniotti Ant., v. Rosine 2.
Montaldo Luigi, v. Galliari 25.
Morino Ignazio, v. Arcivescovado 1.
Moriondo Michele, v. della Rocca 2.
Novarino Michele, v. Amedeo Avogadro 8 e Mad. Cristina 4.
Novelli Pietro, v. S. Donato 4.
Occhiena Michele, c. Palestro 1 e strad di Francia 35.
Oddone Domen., p. Em. Filiberto 13.
Olivero A., v. S. Giulia 45.
Osella Carlo, v. Genova 22.
Osella Gius., v. S. Secondo 48.
Osella Lorenzo, c. Vitt. Em. II, 88.
Ottina Eugenio, v Venti Settembre 79
Pautasso Filippo, c. Duca di Genova 9 *bis*.
Pavan Ant., v. S. Donato 18.
Pavan Felice, *agnelli e montoni*, via San Secondo 1 e Perrone 6.
Pelandino Ant., *agnelli e montoni*, via S. Secondo 10.
Pereno Gius, v. Mazzini 22.
Perino Serafino, c. Vitt. Em. II, 119.
Perlo G., v. S. Franc. da Paola 31.
Perlo e C., ang. c. S. Maurizio e v. Vanchiglia.
Pessione Angelo, v. S. Chiara 4.
Pessione C, v. Cibrario 39.
Pessione Luigi, v. Cernaia 26.
Pessione Mich., v. Orfane 5.
Petra Ant., v. Saluzzo 8
Petra Manf., ang. v. S Giulia e Buniva.
Peyrone Pietro, galleria Umberto I.
Pia Carlo, v. Po 50.
Pia Dom., p. Em. Filib. 6.
Pia Eugenio, p. Palazzo di Città 6.
Pia G.ua, ang. p. Eman. Filiberto e via Bastion Verde
Pia Giuseppe, ang. v. Lagrange e Cavour, e ang. v. Lagrange e Andrea Doria.
Pia Gius. di Domenico, v. Giulio 9 e c. Vitt. Em. II. 78.
Pia Pietro, ang v. Botero e Bertola.
Pia e C.., ang. v. Venti Sett. e Carrozzai.
Picatti Gio., v. Mazzini 31 e Nizza 97.
Piccatti Carlo, v. Bertola 9.
Piccatti Eman., v. Nizza 57.
Pizio Dom., v. Carlo Alberto 32.
Pollone Felice, v. Montebello 12.
Ponzetti Franc., c. Valentino 29.

rato Ant., v. S. Chiara 62.
elle Maria, v. Bertola 11.
tto Alfredo, v. Cibrario 7.
bbi ved. e figli, v. Palazzo di Città 13.
bino Ang., v. Saluzzo 1.
mello Ant., v. Mazzini 5.
mello Batt., v. S. Quintino 54.
mello Gius.a ved., v. Andrea Doria 4 *bis*.
spino Gius., c. Vinzaglio 29.
zzetti S., v. Barbaroux 3.
baudengo Enr., v. S. Massimo 34.
baudengo Franc., v. Po 23 e Nizza 76.
bella Lorenzo, v. Nizza 5.
na fratelli, v. Ponte Mosca 14.
cchiardi Felice, v. Ponte Mosca 4.
chetti Emilia, *agnelli e montoni*, via Madama Cristina 32.
naud Giovanna, v. Barbaroux 18.
naud Giov., v. S. Donato 7.
naud Guido, c. Reg. Margherita 82.
onda Stef., v. Ponte Mosca 2.
issone Vinc., c. Vitt. Em. II, 9.
oasio Giov., c. S. Maurizio 25.
oasio Pietro, v. Garibaldi 57.
ol C., c. Reg. Margherita 108.
ol Felice, v. Magenta 9.
onco Michele, v. Garibaldi 40.
osa Antonio, v. Nizza 77.
osa Matteo, v. Mad. Cristina 67, Monferrato 4 e c. Vitt. Em. II, 24.
osingana Eugenio, v. Passalacqua 2.
osso Luigi, v. Nizza 65 e S Teresa 13.
ostagno Gugl., p. Vitt. Em. I, 11.
ostagno Rosa, v. Monferrato 11.
astagno Teresa e figli, v. Bertola 6.
uella Ferd., v. Ormea 29.
uffina Carlo, v. S. Donato 26 e corso Siccardi 37.
ala Gio., v Mazzini 27, v. Borgo Dora 22.
aroglia Maria, v. Ponte Mosca 17.
artore Battista, v. Gioberti 47.
artore Gio., ang. v. S Secondo e corso Duca di Genova.
asso Pietro, v. Princ. Tommaso 19.
anavino, v. Alfieri 1.
ribante Gio., v. Montebello 4.
Sefusati Gius. di Dom., v. Conte Verde 4.
Seita Pietro, v. S. Franc. da Paola 9 e della Rocca 37.
Serafino Mich., v. Genova 4.
Serafino V., ang. v. Garibaldi e Consolata.
Sodano Batt., via Bertola 1 e via San Tommaso 28.
Tavella Gio. Ant., v. Lagrange 9.
Tavallini Alberto, v. Pietro Micca 15.
Torchio, v. Montebello 6.
Torchio Luigi, c. Oporto 15.
Torta Giorgio, v Tarino 2 e Berthollet 10.
Torta Gio., v. Mad. Cristina 64.
Torta Gius., v. Mazzini 44.
Torta Pietro, v. S Quintino 35.
Torta Vitt., v. S. Massimo 43.
Tosco Gio., v. S. Donato 27.
Truccati Luigi, v. Mazzini 35.
Usseglio Michele, v. Nizza 89.
Varetto G. B., v. Mad. Cristina 32.
Vaschetti coniugi, v. Garibaldi 35.
Vaschetti Vitt., v. Princ. Tommaso 14.
Vaschetto Gio., v. Mercanti 3.
Vassarotto Serafino, v. Nizza 33
Vaudagnotti Franc., v. Porta Palatina 9.
Vergano Gius., *agnelli e montoni*, v. San Dalmazzo 11.
Vergnano Giacomo, c. Vitt. Em. II, 68.
Vergnano Giac., c. Vercelli 46.
Viale Giac., v. Bellezia 20 e Andrea Doria 2.
Vicario G., v. S Secondo 13.
Vicentini M., v S. Secondo 21.
Vigitello Gio. di Mich., v Torquato Tasso 3.
Vinaj Carlo, strada di Francia 9.
Vittone Franc, v. Porta Palatina 26.
Vittone Gio., v. Pastrengo 4.
Zamboni Pietro, v. S. Secondo 40.
Zanotti Bartolomeo, v. S. Domenico 1.
Zanotti Batt., v. S. Donato 55 e piazza Solferino 3.
Zanotti Giacomo, v. Andrea Doria 7.
Zanotto Bartolomeo, v. S. Domenico 3.
Zanotto Emilio, v. S. Secondo 7 *bis*.
Zanotto Ernesto, v. Pescatori 1.
Zanotto Gio., v. S. Secondo 40.
Zucca S., c. Vitt. Em. II, 62.

Presso le Librerie G. B. PARAVIA e Comp.

Pianta di Roma alla scala di 1:10.000.
Foglio di centim. 55 × 70
stampato a 5 colori, coll'indice nominativo di tutte le piazze, i corsi, le vie, le chiese, i monumenti, gli edifici pubblici civili, militari, ecc., e colla indicazione delle linee tramviarie.

Prezzo L. 1,20

PRINCIPALI NEGOZIANTI ED ESERCENTI
(fuori cinta).

Alberghi.

Barriera di Casale, *Angelo*, Denicolai Francesco, 81.
Barr. Orbassano, *Vittoria*, Caudera Ant., 48.
Madonna del Pilone, *Sebastopoli*, Agosto Costantino.
» *Roma*, Zanetti F. Guido, 122.
» *Muletto*, Luino G. e Brunetti A., 291.
» *Tramway*, Bellino Giuseppe (vedova di), 201.
Superga, *Regno d'Italia*, Rossi Matteo.

Avicoltura (*Stabilimento d'*).

Madonna di Campagna, Naretto Gio.

Birrarie.

Foro Boario, Audino Innocente.
» Chauvie Bartolomeo.
» *Gran Paradiso*, Pozza e Rolle,

Caffè.

Barr. di Casale, Palma Battista, *Baia d'Assab, ristorante*, 97.
Barr. di Lanzo, *del Cantiere*, Righini L.
Barr. del Martinetto (Regione Lucento). Gamba Angelo, *ristorante*.
Barr. di Nizza, Scassa Michele.
Barriera di Vanchiglia, Donna Giovanni, *dell'Eroico*, 34.
Cavoretto, Perino Michele, *ristorante*.
Madonna di Campagna, Casalegno Michele, 224.
» Colombatto Nicola, *ristor.*, 1086.
» Garis, 189.
Madonna del Pilone, Roasio Giulio, *del Giardino*, 221.
Pilonetto, Feriolo Maria, *ristorante*.

Calzolai.

Barr. di Casale, Alessio, 112.
» **Lanzo**, Savio Giovanni, 118.
» **S. Paolo**, Avanza B.
» » Testa Giuseppe.
Borgo Ceronda, Savio, 51.
» Cerutti, 18.
Madonna del Pilone, Bonello Fedele 299.
» Falletto Tommaso.
» **di Campagna**, Mare Giovanni, 231.
R. Parco, Ghiglieri D. S.
» Modena Guido, 45.
» Quaglia Domenico, 139.

Capi Mastri.

Mad. di Campagna, Ponchia Carlo, 260.
» Bianchi Giuseppe, 138.

Carradori.

Barr. di Casale, Deambroggio Luigi, 108.
Barr. Orbassano, Valsania Giacomo, 2.
Lingotto, Ricchiardi C., 359.
Mad. del Pilone, Giorda.
Mad. di Campagna, Viara Lorenzo, 191

Colori e Vernici (*Fabbr.*).

Tesoriera, Clerico A. e C.

Commestibili e Pizzicagnoli.

Abbadia di Stura, Occhiena Luigia.
» Ribero Antonio.
Barr. S. Paolo, Musso Secondo.
» Suppo Lodovico, 81.
» Griseri Margherita, 1174.
Barr. di Casale, Amerio Orsola, 85.
» Audisio Giacomo, 83.
» Casassa Ferd., 81.
» Giraudi Rosa, 83.
» Moretta Paola, 100.
» Pogliani Celeste, 119.
» Sciardi Margherita, 73.
» *Società Operaia*, 95.
» Vittonatti Pasquale.
Barr. di Francia, Furno Guglielmo, 99.
» Franchino Maria.
Barr. di Lanzo, Barbiera Emanuele, 118.
» Semeria Pietro, 68.
» *Soc. Operaia Lavoro e Previdenza*, 80.
» *Soc. Operai Borgo Vittoria*, 92.
» Spanna fratelli.
Barr. del Martinetto (Regione Lucento), Piglia Felice, 1039.
» Seletto fratelli, 1040.
Barr. di Milano, Bagnasacco Emilia, 74.
» Bianco Giuseppa, 66.
» Certano Giacomo, 90.
» Cerutti Giacomo.
» *Società Operai Barriera di Milano*, v. Circonvallazione 198.
» Marchisio Francesca, 79.
Barr. di Nizza, Camandona Guido, 193.
» Fagiano Luigi, 187.
» Galizio Maddalena, 19.
» Garzena Giuseppe, 126.
» Merlone Felice, 302.
» *Società Operai Barr. di Nizza*, 124.
» Villa Gabriele, 142.
Barr. d'Orbassano, Tosco Battista, 36
» Valperga Antonio, 36.
Barr. di S. Paolo, Bruno Alfeo.
» Galliano Luigi.
» Lovera Adelaide.
» *Soc. Coop. Ferroviaria di Consumo*.
Barr. di Stupinigi, Gallizio Chiaffredo.

Barr. di Vanchiglia, Bergesio Baldassarre.
» Carello Giuseppe, 8.
» Franchino Giovanni, 2.
» Lana Michele, 40.
» Pentenero G., 38.
Bertoulla, Basso Emilia.
» Fenoglio Margherita, 1327.
» Vaio Giovanni.
Borgata Cenisia, Dughera sorelle, 10.
Borgo Ceronda, Castagneri Anna.
» Bassarone Vittoria, 10.
» Labussier Pietro.
» *Magazz. Coop. Società Operaia*, 16.
Borgo Monte Rosa, Gilardi Ant., 51.
» Deandrea Gio., 87.
Borgo Vittoria, Gamero Gius., 1013.
Campidoglio, Cavallero Luigia, via Circonvallazione 436.
» Cisano Gius., 978.
» Franchino Emilio.
» Lupo Leandro.
» Marchino Orsola.
» Rolle Anna.
» *Società Novella Unione*, v. Rocciamelone.
Cavoretto, Coggiola Antonio.
Falchera, Canuto Filippina, 1248.
Foro Boario, Binelli Luigi, v. Frejus 102.
Lucento, Seletto fratelli.
Maddalene, Ferrero Eug., 121.
» Deandrea Gio., 1128.
Mad. di Campagna, Alba Carlo, 240.
» Bona ved., Carolina 229.
» Maccagno Michele.
» Melano Tommaso, 200.
» Porta Luigi.
» Sauli Giuseppa.
Mad. del Pilone, Berra Gaetana.
» Bussi Gio. Batt.
» Martore Antonio, 276.
» Pracca Caterina, 221.
» *Società Operaia*, 192.
Ostarietta, Gili Natale, 359.
Pilonetto, Tabacco Lorenzo, 250.
Ponte Trombetta, Corio Enrico, 12.
» Tarditi Paolo, 10.
Pozzo Strada, Gaia Ernesto, 217.
» Musso Luigi, 211.
» Perlo Teresa, 229.
Reaglie, Perotti Carlo.
R. Parco, Picco Cater. ved. Maggiora 147.
» Demichelis Luigi.
» Gagliardi Pietro, 147.
» *Magazz. Coop. Società Operaia M. S.*
Sassi, Chiabotto Giuseppa.
» *Magazzino Società Operaia*.
» Panata Luigi, 308.
» Zoppo Carlo.
Tesoriera, Musso coniugi, 211.
Tetti Frè, Bauducco Bartolom., 205.
» Bonino Luigia.
» Merlone Felice, 302.
» Piano V., 229.

Confettieri e Pasticcieri.

Barr. di Lanzo, Pavia Luigi, 118.

Decoratori d'appartamenti.

Barr. di Casale, Vineis e Giacone, 102.
Mad. del Pilone, Delleani Lorenzo, 220.
» Gatta Grazioso, 210.
Mad. di Campagna, Ferraris e Fenoglio.

Droghieri.

Barr. di Casale, Giraudi Rosa, 83.
» Sobrito Ant., 89.
Barr. di Francia, Furno Guglielmo, 99.
Barr. di Lanzo, Gai Gius., 96.
» Paletto Amalia, 84.
Barr di Milano, Ballor eredi, 66.
» Cassina Erminio, 60.
» Gai Domenico.
Barr. di Nizza, Giusiana Sebast., 173.
» Fontana G., 185
Barr. di S. Paolo, Mino coniugi, 42.
Campidoglio, Alberti Felice.
» Taraglio Margherita.
» Tosi Lorenzo, 428.
Lingotto, Filippa Anna, 756.
Lucento, Calcagno coniugi.
Mad. Campagna, Bona ved. Carolina, 1097.
Mad. del Pilone, Bonesso Filippo, 206.
» Casaroli Caterina.
Pilonetto, Ferrero-Gola, 254.
Ponte Isabella, Neirotti cav. Spirito, 170.
R. Parco, Garda Celestino, 143.
Tetti Frè, Piano V., 229.

Falegnami.

Barriera di Nizza, Barale Michele.
» Baralis Antonio.
Pilonetto, Bocco Maurizio, 246.

Farmacie.

Barr. di Casale, Cordoni Pietro, 71.
Barr. di Lanzo, Sciorelli Lorenzo, 68.
Barr. di Nizza, Zugano Clemente, 201.
Barr. S. Paolo, Garbini dott. Gio., 3.
Bertoulla, Oddono.
Campidoglio, Rocchietti.
Mad. di Campagna, Craveri Giacinto, 200.
Mad. del Pilone, Scrimadore già Verga, 208.
Pilonetto, Carlasegna.
Pozzo Strada, Barberis.
R. Parco, Garnier.
Tesoriera, Gallesi già Barberis, 196.
Tetti Frè, Aichino già Ballocca, 229.

Formaggi.

Barr. di Francia, Alba V., 85.
» Gherra Giov.
Barr. di Lanzo, Antognini Carlo fu Gius.
» Pacotti e Filippello, 68.
Barr. di Milano, Fruttero Carlo, 63.
Barr. di Nizza, Jarre T. e C., v. Circonvallazione 836.
» Jarre E. e Comp.
» Aseglio M. e C., 140.

Giardinieri.

Borgo Vittoria, Bioletto Giacomo.
Pilonetto, Rosso Giovanni, 255.

Lattonieri.

Barr. di Nizza, Caldara G., 185.
Mad. del Pilone, Ottina Giovanni, 225.
» Garitta Felice, 200.
Mad. di Campagna, Pero Eugenio, 216.
Pilonetto, Pattarelli Pietro, 246.

Legna e Carbone.

Campidoglio, Monfrino Battista.

Liquoristi.

Barr. di Lanzo, Paissa frat., *fabb. vermouth.*
Barr. di Milano, Cassina Erminio, 60.
Barr. di Nizza, Ferrante Franc., 136.
» Capriolo e Compagnia.

Macellai.

Barr. di Casale, Cordara Giuseppina, 93.
» Giachino Pietro, 91.
» Vittonatti Pasquale, (*suini*).
Barr. di Lanzo, Mussetti Gio.
» Spanna fratelli, (*suini*).
Barr. del Martinetto (Regione Lucento), Faletto Giulia, (*suini*), 48.
» Seletto Luigi.
Barr. di Milano, Udosse Cesare, 2.
Barr. di Nizza, Massola ved., 142.
» Massola Luigi, 205.
» Meano Natale, 185.
» Roasio Michele, 187.
Barr. S. Paolo, Torchio Luigi, 871.
» Dellaqua Francesco.
Barr. di Vanchiglia, Laus Gius., 6.
Bertoulla, Cerutti Giuseppina, 1327.
Borgo Ceronda, Nasi Vittorio, 18.
Borgo Monte Rosa, Mussatto Lucia, 51.
Campidoglio, Botta Francesco.
» Nasi Vittorio, v. Rocciamelone, 15.
Cavoretto, Gambino Gaspare.
Lucento, Seletto Luigi.
Mad. di Campagna, Foglia Tomm., 232.
» Maccagno Michele (*suini*).
» Peris Giuseppe, 244.
Mad. del Pilone, Casaroli Santina, 210.
» Antoniotti Gio., 198.
» Mochino Vincenzo.
» Ricchiardi Felice.
» Venera Agostino, 200.
Ostarietta, Brusa fratelli.
Pilonetto, Grindetti Alberto, 216.
» Cagliero, 215.
Ponte Trombetta, Corio Enrico, 12.
R. Parco, Mussato Michele, 139.
Sassi, Casalegno Franc.
» Tarditi Battista.
Tesoriera, Borgnini Ferdinando 225.

Maniscalchi.

Borgo Ceronda, Pepino Luca.
Campidoglio, Bruno Francesco, via Circonvallazione 426.

Materassai.

Barr. di Casale, Protti Felice, 83.
Mad. di Campagna, Bonis Vittorio, 197.
Ponte Isabella, Antonietta Enrico, 186.
Vanchiglietta, Salsa Domenico, 2.

Mercerie.

Barr. di Casale, Giraudi Rosa, 83.
Borgo Monte Rosa, Ferrero Maria, 58.
Campidoglio, Tosi Lorenzo.
Mad. del Pilone, Bonesso Filippo.

Mulini a cilindri.

Abbadia di Stura, Valente A. e C. Ved.

Olii (*Negozianti*).

Barr. di Casale, Muratorio avv. Orazio, 104.
Barr. di Lanzo, Gossi Gherardo, 76.
Barr. di Milano, Fruttero Carlo.
Barr. di Nizza, Aseglio M. e C., 140.

Orologiai.

Borgo Ceronda, Barberis Luigi, 30.
Barr. di Lanzo, Conti E., 84.
Barr. di S. Paolo Colombatto Michele, 28.

Panattieri e Fornai.

Abbadia di Stura, Caramellino Carlo.
Baja d'Assab, Vaudano Carlo.
» Armandi Andrea, v. Frejus 102.
Barca di Stura, Gaj Giuseppe.
Barr. del Camposanto (R. Parco), Podio eredi, 148.
Barr. di Casale, Vittonatti Pasquale, c. p.
Barr. di Lanzo, Perardi Bernardino, 108.
» Chiari Antonio, 120.
» Vittonetto Franc., 63.
Barr. di Milano, Degioanni Pietro.
» Fino fratelli.
Barr. di Nizza, Beltramo Giacomo, 171.
» Bertolino Luigi, 181.
» Milano Carolina.
» Romano e Sorasio, 189.
Barr. d'Orbassano, Beltramo Carlo.
Barr. di S. Paolo, Armandi Andrea, 162.
Barr. di Vanchiglia, Garelli Basilio, 2.
» Vitonatti Pasquale, 2.
Bertoulla, Pessione Franc., 1331.
» Romano Ambrogio.
Borgo Ceronda, Gamba Dionigi, isol. 994.
Borgo Monte Rosa, Ferrero Eugenio.
Campidoglio, Argano Giuseppina, 980.
» Cardona Carlo, 7.
» Castaldo Domenico.
» Felizia Michele.
» Fornasero Luigi, v S. Rocchetto 18.

Cavoretto Martini Aventino.
» Rubino Antonio, 147.
Foro Boario, Chiambretto Giuseppe, via Frejus 102.
Lingotto, Comoglio Luigi.
» Mainardi Michele, 658.
Lucento, Cioccato Luigi.
Mad. di Campagna, Casana coniugi.
» Leone Domenico
» Pavesio Giuseppa, 244.
» Stafferi Francesco, 244
Mad. del Pilone, Berrino Giuseppe, 217.
» Aimone-Cat, 217.
» Berrino Domenico.
» Burio Federico, 201.
» Vercellino Gius., 209.
Miraflori, Beltramo Luigi, 736.
Ostarietta, Gamba Agostino.
Pilonetto, Feyles Domenico, 216.
» Verino Edoardo, 210.
Ponte Trombetta, Teghillo Antonio, 46.
Pozzo Strada, Burdino Michele.
» Ghiotti Gio.
» Roccia Domenica, 220.
R. Parco, Podio G., 148
» Picco Caterina ved. Maggiora 147.
Sassi, Fornaresio Clemente, 308.
Tesoriera, Armandi Andrea.
» *Panatteria Rivolese.*
Tetti Frè, Beltrametti frat., 224.
» Cappella Gius., 250.
» Conte Francesco, 205.
Tetti Varrò, Gamba Giuseppe.

Parrucchieri.

Barr. di Milano, Battagliero Giuseppe.
Barr. di Lanzo, Gennaro Francesco, 92.
Borgo Monte Rosa, Giovannini Carlo 45.
Barr. di Nizza, Migliorero Felice, 175.
» Gallè, 185.
Campidoglio, Bovio, v. Rocciamelone 5.
Mad. di Campagna, Bonis Vittorio, 197.
» Formia Gio., 232.
» Marocco Camillo, 231.
Pilonetto, Vigna G., 246.

Paste da minestra, farine e granaglie.

Barr. di Casale, Vittonatti Pasquale, c. p.
» Vallino A. succ. Odarda.
Barr. di Lanzo, Pasteris fratelli, 68.
» Vittonetto Franc., 63.
Barr. di Nizza, Braia Giuseppe.
» Gallizio ved. Maddalena, 181.
» Villa G., 142.
Mad. del Pilone, Odarda (Ditta).
R. Parco, Podio G., 148.

Pirotecnici.

Mad. di Campagna, Capello.

Salumieri.

Barr. di Lanzo, Natta Ernesto, 96.
Barr. di Milano, Fruttero frat., 60.
» Natta Ernesto, 66.
Barr. di Nizza, Gribaudo Vinc.
» Aseglio M. e C., *grossisti.*
» Gallizio e Pedemonti, 189.
Campidoglio, Chiara Paolo, angolo vie S. Rocchetto e Rocciamelone.
R. Parco, Gagliardi Pietro, 147.

Sapone (*Fabbricanti*).

Barr. di Nizza, Lanza fratelli.
Lingotto, De-Bernardi fratelli, 344.

Sarti e Sarte.

Barr. di Casale, Roggero G., 102.
Barr. di Lanzo, Pochettino T., 120.
Borgo Monte Rosa, Gamna Marianna, 60.
Mad. di Campagna, Bonis Vittorio, 197.

Sellai.

Madonna del Pilone, Ruffino Giovanni.

Tabaccai.

Barr. di Lanzo, Rossato Pietro, 66.
» Perardi Bernardino.
Basse di Dora, Bosco Angelo, 510.
Borgo Monte Rosa, Crescenti Francesco.
Cavoretto, Coggiola Antonio.
Foro Boario, Tadini M., v. Frejus 92.
Maddalene, Maggia Caterina.
Mad. di Campagna, Alba Carlo.
Mad. del Pilone, Gatta Grazioso, 210.
Tesoreria, Musso coniugi, 211.
Miraflori, Subry Matteo, 984.
Tetti Frè, Badini Ernesto, 223.

Trattorie e Ristoranti.

Baja d'Assab, Pignatta Lucia, 6.
Barca di Stura, Varetto Gius.
Barr. dell'Abbadia, Barengo Carlo, *degli Amici*, strada Circonvallazione, 148.
Barr. del Camposanto (Regio Parco), Durando Carlo.
» Dante Luigia.
Barr. di Casale, Amerio Michele, *Canale Michelotti*, 85.
» Audisio Giacomo, 83.
» Bassoli coniugi, *S. Marco*, 135.
» Berruto Anna, *Spada Reale*, 102.
» Caudera Carlo, *dei Cacciatori*, 114.
» Denicolai Franc., *Angelo*, 81.
» Cucco Gius., *Stella d'Italia*, 89.
» Fontana e Giacosa, *Monferrato*, 93.
» Giretti Pompeo, *del Moro*, 120.
» Goffi Gio. Batt., *del Lauro*, 117.
» Zanetti F. Guido, *Roma*, 122.
» Lusso Bartolomeo, *del Sole.*
Barr. di Francia, Cottino Carlo, *Merlo Bianco*, 101.
» Furno G., *Antichi Velocipedisti*, 99.
» Omegna Matteo, 92.

Barr. di Lanzo, Bertini L., *Cantiere*, 61.
» Borio Enrichetta, *Stella*, 66.
» Enrico Ercole, *del Moro*, 108.
» Mairano Domenico.
» Varesio Camillo, *Passatempo*, 119.
Barr. di Milano, Bargero Spirito.
» Bianco Giuseppa.
» Bolognino Gio., 70.
» Bosco Giacomo.
» Garino Michele, *Borgo Monte Bianco*, v. Circonvallazione, 208.
» Girardi Elisabetta, 83.
» Tabacchi Paolo.
» *Trattoria del Gallo*, v. Circonvallazione 196.
Barr. di Nizza, Barale frat., *della Pace*, 179.
» Gamba Stefano, *d'Asti*, 140.
Barr. d'Orbassano, Caudera Pietro, *della Vittoria*, 48.
» Polledro Secondo, 856.
» Sogno L., *Barr. d'Orbassano*, 32.
Barr. di Piacenza, Audisio Vittoria, 82.
» Cernusco, *dell'Agnello*, 140.
» Fracchia Domenico.
» Razzano Teresa, *Casino di Campagna*, 81.
» Tarella Giacomo, *Sbarco dei Canottieri*, 114.
Barr. di S. Paolo, Aimar Lucia, *Piccolo Cacciatore*.
» Bagnasacco Paolo, 5.
» Conte Carolina, 930.
» Micca Domenico.
Barr. di Stupinigi, Giordana Matteo, 820.
» Trotti Vinc., *del Cervo*, 761.
Barr. di Vanchiglia, Artus Barbara.
» Cresia Francesco, *Alta Italia*.
» Donna Giov., *dell'Eroico*, 34.
» Giretti Angelo, *dell'Angelo*.
Bertoulla, Monticone Ottavio, 170.
Borgata Cenisia, Bori Maria, *d'Ivrea*, 1.
Borgo Ceronda, Ferroglio Gio., *Ponte Dora*.
Borgo Monte Rosa, Offman Policarpo, 58.
» Bonino Maria, 87.
Borgo Vittoria, Garola Maria, 8.
Campidoglio, Laburanti Leandro, via Musinè 6.
» Marchesa Luigia, *della Pace*, via Corio 10.
» Musso Michele, *del Campidoglio*.
» Rava Ottavio, *del Tiro a Segno*, via Circonvallazione 426.
» Ravera Clara ved. Ferrero, *di Asti*.
» Suppegno Vittorio, 18.
» Taraglio Agnese, *Roma*, v. Rivara 8
» Taraglio Margh., *del Belvedere*, via Rivara.
Cavoretto, Bianco Bartolomeo.
» Gallea Lorenzo, 24.
» Pereno Gius., 63.
Foro Boario, Balma Maria.
» Finelli Franc.
Lionetto, Castrale Gio. Batt., 463.
» Scaglia Delfina.
Lucento, Bianco Carlo, *del Rastel Verde*.
» Lotti Pietro, *Castello di Lucento*.
» Seletto fratelli, *del Centro*.
Maddalene, Balario A., *dell'Arco*, 249.
» Offman Policarpo, 58.
Mad. di Campagna, Frisetti Gio., *della Ferrovia*, 254.
» Gramaglia Gio., *del Belvedere*, 244
Mad. del Pilone, Bellino ved., *Tramway*, 201
» Berrino Gio., *della Margherita*, 199.
» Biancotti Edoardo, *Astigiana*.
» Borgna, *della Pace*.
» Chiariglione Biagio, *Tre Merli*, 276.
» Demo Gius., *Amicizia*, 217, 276.
» Garavagno A., *di Magenta*, 218.
» Lovera Battista, 278.
» Piovano T., *Stella d'Oro*, 186.
» Roasio Giulio, 221.
Miraflori, Gallo Michele.
Ostarietta, Brusa fratelli, *Paradiso d'Italia*, 353.
» Torta Gius., *Angelo Amorino*, 351.
Pilonetto, Binello Franc.
» Bocco C., *Chieri*, 246.
» Monticone e Ghidone, *Piemonte-Reale*, 212.
» Tabasso Vittoria.
Ponte Isabella, Chiavero Franc., *Ponte Isabella*, 176.
» Volpini Erminia, *Nuovo Oriente*, 168.
Ponte Stura, Barale Maria.
» Craveri Giuseppe.
» Fogliatti Carlo, 219.
» Genevro Leopoldo, 1198.
» Papino Luigi.
» Percivalle Giovanni, 1197.
» Toselli Gio., 1961.
Ponte Trombetta, Fantino e Rua, *Ponte Trombetta*.
» Zeppegno Pietro, *Statuto*, 48.
Pozzo Strada, Carozzo Alessandro.
» Clerico Teresa.
» Piovano Fortunato, 927.
Reagile, Crosetto Gius., 424.
» Goffi Giuseppe.
» Perotti Carlo.
R. Parco, Durando Carlo, *Caccia Reale*.
» Ghiglieri Domenico S.
» Moglia Gius., *Primavera*, 122.
» Ponte Paolo, *dell'Angelo*, 139.
Regione Val Salice, Goffi Gius., 431.
Sassi, Demo Gius, *Ponte Barra*, 308.
» Luino Giovanna, *Piccolo Muletto*, 326
» Torta Vinc., *Castello di Mirabucco*
» Verna Maria.
Superga, Bertoglio Antonio.
» Bonino Francesco.
» Masprone Giov.
» Rossi Matteo, *Regno d'Italia*.
Tesoriera, Carozzo Aless., *Tramway*, 233.
» Santiano Andrea, *della Tesoriera*, 196.

Tetti Frè, Petrino Giov., *dei Tetti Frè*, 233.
» Reale Giov., *di Millefonti*, 286.
» Scalenghe Lor. *di Trofarello* 333.
» Spola Nicola, *del Nuovo Scalo*, 141.
Val S. Martino, Crivello Gius.
Vanchiglietta, Maina Gio., v Circonvall., 2.

Vino (*Negoz.*).

Abbadia di Stura, Fenoglio-Rosso Luigia, 1284.
Baia d'Assab, Bonaudo Giacomo.
» Borri Anna, 7.
» Cavallo Maria, 52.
» Tadini Maria, v. Frejus 94.
» Testa Gius., 88.
Barca di Stura, Daniele Giacomo.
Barr. di Casale, Sciardi Margherita, 73.
Barr. di Francia, Bessone Felice, 83.
» Ansaldi e Caviglione, 87, e via Almese 10
Barr. di Lanzo, Brusa C., 120.
» Giolitto Francesca, 198.
» Grandi Margherita.
» Lovera Maddalena, 113.
» Mairano, v. Circonvallazione 246.
Barr. di Milano, Bagnasacco Emilia, 74.
» Barberis, strada Circonvallaz. 198.
» Cravero Nicola, 53.
» Ferrero Gio., 4.
» Giorcelli Emma, 9.
» Motto Carlo.
Barr. di Nizza, Anchisi Giovanni, 122.
» Barbera Federico.
» Barbero G. B., 175.
» Boano Isabella, 203.
» Bovero Giuseppa, 160.
» Brunelli, Venco e C., 124.
» Dondena frat., strada Circonvallazione 860.
» Dondena P. e figlio.
» Graffi Margherita, 201.
» Merlo e C., 187.
» Molino Maria, 302.
» Ruffa Nicola.
Barr. d'Orbassano, Ruffino Gius.
Barr. di S. Paolo, *Bottiglieria Bagnasacco*.
» *del Moncenisio*, via Emilia, 11.
» Ferrero Giuseppe.
» Vietti Giorgio.
Barr. di Vanchiglia, Franchino Gio.
» Pentenero, v. Circonvallazione 38.
Bertoulla, Barbasso Rosa.
» Basso Emilia.
» Fenoglio G., 999.
» Perucchetti Cristina, 1329.
Borgo Ceronda, Barberis Luigi, *strada di Pianezza*, 30.
» Bollea Tommaso.
» Castagneri-Simone Anna, 54.
» Cavallo Giacinto.
Borgo Ceronda, Gamba Dionigi, isol. 994.
Borgo Vittoria, Debernardi Giovanni.
» Squassino Carlo, 1013.
Campidoglio, Dughera Carlo, 14.
» Altina Giov.a, v. Rocciamelone 17.
» Ferrero F.
» Micca Maria, 2.
» Suppegno Rosa.
» Taraglio Margh., *Belvedere*, 971.
Cavoretto, Binello Clara, 35.
» Bocco Marianna.
» Lupo Michele.
» Ricchetta Gio. Batt., 29.
Foro Boario, Binelli Luigi, v. Frejus 102.
» Casalegno Gius., strada Circonvallazione 532 *bis*.
» *Cantina dei Cacciatori*, v. Frejus 86.
Lingotto, Boano Elisabetta, 305.
Maddalene, Bonino Maria, 1155.
» Cosola Michele, 1146.
» Gilardi Ant.
» Omegna Bernardo, 14.
Mad. del Pilone, Furno Prospera, 194.
» Lencia Angela.
» Viale Ambrogio, 299.
Mad. di Campagna, Foglia Tommaso.
» Golzio Domen.
» Marocco V.
» Musi Eugenio, 275.
Miraflori, Romano Gio. Batt., 737.
Ostarietta, Artusio Secondo, 454.
Pilone Antme, Secchi Ermenegilda, 229.
» Spola Rosa, 161.
Pilonetto, Pentenero fratelli.
» Pentenero Antonio, 214.
Ponte Stura, Bollea Felice.
» Montù Franc., 1194.
Ponte Trombetta, Corio Enrico.
» Fantini Gustavo, 52.
» Tarditi Paolo.
Pozzo Strada, Bellino Luigi, 941.
» Bogatto Clotilde.
» Maccario Giovanna.
» Musso Luigi, 211.
» Rej Marcellino, 461.
R. Parco, Lana G. B., *Bottigl. dei Ciclisti*, 112
» Ghio coniugi, v. Maddalene 15.
Sassi, Casalegno Franc.
» Luino Giovanna, 326.
» Mossino Gio.
» Tarditi Gio. Batt.
» Viale frat., 375.
Soperga, Rocco Giovenale.
» Bertoglio Antonio.
Tesoriera, Cafasso Carlo, 231.
» Piovano Annibale, 223.
Tetti Frè, Petrino Giac., *Tetti Frè*, 229.
Tetti Varrò, Barbero Dom., 800.
Villaretto, Carrera Maria.

Vivandiere.

Poligono Ferrovieri, Pozzi Carlo.

Presso le Librerie G. B. PARAVIA e Comp.

Guida di Roma e Dintorni

compilata da V. E. Bianchi

Elegantissima operetta illustrata da numerose fotoincisioni
dai piani topografici dei Palazzi Vaticani e della Basilica di S. Pietro
da una Cartina geografica della Campagna romana
e da una Pianta della Città.

Edizione italiana L. 2. — *Edizione inglese* L. 3

Pianta di Roma

alla scala di 1:10.000.

Foglio di centimetri 55×70 *stampato a* 5 *colori, coll'indice nominativo di tutte le piazze, i corsi, le vie, le chiese, i monumenti, gli edifici pubblici civili, militari, ecc., e colla indicazione delle linee tramviarie.*

Prezzo L. 1,20

Torino

Guida del Viaggiatore

illustrata da 20 *fotoincisioni e dalla Pianta della Città,*
pubblicata in quattro edizioni
sotto il patrocinio del Municipio e della Soc. Promotr. dell'Ind. Naz. di Torino.
Edizioni Italiana, Francese, Inglese e Tedesca, caduna L. 1.

Pianta di Torino

alla scala di 1:10.000.

Foglio di centimetri 57×76 *stampato a* 5 *colori, coll'indice nominativo di tutte le piazze, i corsi, le vie, le chiese, i monumenti, gli edifici pubblici civili, militari, ecc., e colla indicazione delle linee tramviarie.*

Prezzo L. 1

Cronologia di Casa Savoia

Anni in cui salirono al Trono		nascita	morte
1024	Umberto I (Biancamano) (1° Conte di Savoia)	980	1048
1048	Amedeo I	»	(?)1048
1048	Oddone	1010	1060
1060	Pietro I	1046 –	1078
1064	Amedeo II	1049 –	1080
1080	Umberto II	»	1103
1103	Amedeo III	1095 –	1148
1148	Umberto III (il Beato)	1136 –	1188
1188	Tommaso I	1177 –	1233
1234	Amedeo IV	1197 –	1253
1253	Bonifacio	1244 –	1263
1263	Pietro II (il piccolo Carlomagno)	1203 –	1268
1268	Filippo I	1207 –	1285
1285	Amedeo V (il Grande)	1249 –	1323
1323	Odoardo (il Liberale)	1284 –	1329
1329	Aimone (il Pacifico)	1291 –	1343
1343	Amedeo VI (Conte Verde)	1334 –	1383
1383	Amedeo VII (Conte Rosso)	1360 –	1391
1391	Amedeo VIII (il Pacifico) (1° Duca di Savoia)	1383 –	1451
1440	Ludovico	1402 –	1465
1465	Amedeo IX (il Beato)	1435 –	1472
1472	Filiberto I	1465 –	1482
1482	Carlo I (il Guerriero)	1468 –	1490
1490	Carlo Giovanni Amedeo	1489 –	1496
1496	Filippo II (Senza Terra)	1443 –	1497
1497	Filiberto II (il Bello)	1480 –	1504
1504	Carlo III (il Buono)	1486 –	1553
	Occupazione francese 1536-59.		
1559	Emanuele Filiberto	1528 –	1580
1580	Carlo Emanuele I (il Grande)	1562 –	1630
1630	Vittorio Amedeo I	1587 –	1637
1637	Francesco Giacinto	1632 –	1638
1638	Carlo Emanuele II	1634 –	1675
1675	Vittorio Amedeo II (1° re di Sardegna)	1666 –	1732
1730	Carlo Emanuele III	1701 –	1773
1773	Vittorio Amedeo III	1726 –	1796
1796	Carlo Emanuele IV	1751 –	1819
1802	Vittorio Emanuele I	1759 –	1824
1821	Carlo Felice	1765 –	1831
1831	Carlo Alberto (il Magnanimo)	1798 –	1849
1849	Vittorio Emanuele II (il Galantuomo) (1° Re d'Italia)	1820 –	1878

1878 **Umberto I** nato il 14 marzo 1844 in Torino, sposato il 22 aprile 1868.

Margherita Maria Teresa Giovanna, Principessa di Savoia, Regina, sua consorte, nata in Torino il 20 novembre 1851, figlia del fu Ferdinando Duca di Genova.

Loro figlio — Principe ereditario.

Vittorio Emanuele, Principe di Napoli, nato ivi l'11 novembre 1869, sposato il 24 ottobre 1896.

Elena Petrovic Niegos, sua consorte, nata a Cettigne l'8 gennaio 1873, figlia di Nicola I Petrovic Niegos, Principe sovrano del Montenegro.

Sorelle del Re.

Clotilde Maria Teresa Luigia, nata in Torino il 2 marzo 1843, ivi sposata i 30 gennaio 1859 con S. A. I. il Princ. Napoleone Gerolamo Giuseppe Carlo Paol Bonaparte, nato il 9 settembre 1822, morto in Roma il 17 Marzo 1891.

Maria Pia, ex-Regina di Portogallo, nata in Torino il 16 ottobre 1847, vedova d S. M. Don Luigi I, re di Portogallo, nato il 31 ottobre 1838, morto il 1 ottobre 1889.

Nipote e Cognata delle LL. MM., vedova di S. A. R. il Princ. Amedeo Duca d'Aosta.

Maria Lætitia, figlia di S. A. I. il Principe Napoleone Gerolamo Giuseppe Carl Paolo Bonaparte e di S. A. R. Clotilde Maria Teresa Luigia Principessa d Savoia, nata a Parigi il 20 dicembre 1866, sposata in Torino l'11 settembr 1888 col Duca d'Aosta, di cui rimase vedova il 18 gennaio 1890.

Nipoti di S. M., figliuoli del Principe Amedeo e della Principessa Maria Vittoria della Cisterna, morta l'8 novembre 1876.

Emanuele Filiberto, Duca d'Aosta, nato in Genova il 13 gennaio 1869, sposat li 25 giugno 1895.

Vittorio Emanuele, Conte di Torino, nato in Torino il 24 novembre 1870.

Luigi Amedeo Giuseppe Maria Ferdinando, Duca degli Abruzzi, nato a Madrid il 30 gennaio 1873.

Nipote di S. M., figlio del Princ. Amedeo e di S. A. I. R. la Princ.ª Lætitia.

Umberto Ferdin. Maria, Conte di Salemi, nato in Torino il 22 giugno 1889.

Nipote di S. M., figlio del Princ. Emanuele Filiberto, Duca d'Aosta.

Amedeo Umberto Isabella Luigi, nato in Torino il 21 ottobre 1898.

Nipoti di S. M., figliuoli della Principessa Clotilde e del Principe Gerolamo Napoleone.

Napoleone Vittorio, nato a Parigi il 18 luglio 1862.

Napoleone Luigi, nato al Castello di Meudon il 16 luglio 1864.

Maria Lætitia, vedova di S. A. R. il Principe Amedeo, Duca d'Aosta (Vedi sopra).

Cugini germani del Re, figli del Principe Ferdinando, Duca di Genova, morto il 10 febbraio 1855.

Margherita, Regina d'Italia, sposa di S. M il Re (Vedi pag. precedente).

Tommaso Alberto Vittorio di Savoia, Principe Reale, Duca di Genova, vice ammiraglio, nato in Torino il 6 febbraio 1854, sposato il 14 aprile 1883.

Sposa del Principe Emanuele Filiberto, Duca d'Aosta.

Elena Luisa Enrichetta d'Orleans, nata a Twickenham (Inghilterra), il 13 giugno 1871 e sposata il 25 giugno 1895 a Kingstown.

Sposa del Principe Tommaso, Duca di Genova.

Maria Isabella di Baviera, Duchessa di Genova, figlia del Principe Adalberto di Baviera, nata il 31 agosto 1863, sposata il 14 aprile 1883 nel castello reale di Nymphenbourg presso Monaco.

Figli del Duca e della Duchessa di Genova.

Ferdinando Umberto Vittorio, nato in Torino il 21 aprile 1884.

Filiberto Lodovico Massimiliano, nato in Torino il 10 marzo del 1895.

Maria Bona Margherita, nata in Agliè il 1° agosto 1896.

Adalberto Luitpoldo Elena Giuseppe, nato in Torino il 19 marzo 1898.

Madre di S. M. la Regina e del Principe Tommaso. Zia e Suocera di S. M. il Re.

Maria Elisabetta di Sassonia, Duchessa di Genova, figlia di Giovanni Nepomuceno, re di Sassonia, nata il 4 febbraio 1830, sposata a Dresda il 30 aprile 1850 col Principe Ferdinando di Savoia, Duca di Genova (fratello del Re Vittorio Emanuele II), vedova il 10 febbraio 1855.

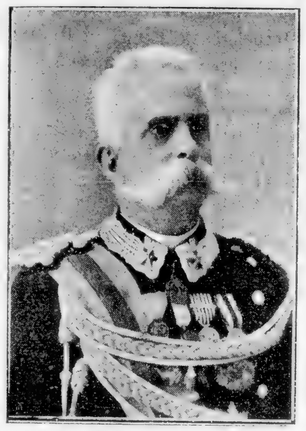

CASE DELLE LL. MAESTÀ e REALI PRINCIPI
IN TORINO.

Direzione Provinciale della Real Casa in Torino
Vie Venti Sett. e Bastion Verde.

Direttore Capo

Sala Giovanni, comm. ✉ e ✻, cav. degli Ord. di Carlo III di Spagna e del Nicham di Tunisi, Palazzo Reale.

Capo Sezione

Casaglia cav. Ferdinando, ✉, v. Sacchi 2.

Segretari

Martelli cav. Oreste, ✉, uffic. dell'Ord. del Nicham di Tunisi, ten. colonn. alpini in congedo, v. Gioberti 52, c. p.

Buisson Ernesto, p. Vitt. Em. I, 13.

Vice Segretari

Lavagno dott. Osvaldo, v. della Rocca 14.

Stern Alfredo, v. Priocca 4.

Archivisti

Trombone Gius., ✻, ✉, comm. dell'Ord. di S. Stanislao di Russia, cav. degli Ord. di Leopoldo d'Austria, e della Corona di Prussia, v. Sacchi 14.

Rossi Secondo, v. della Zecca 7.

Applicati

Giliotti Annibale, v. Ponte Mosca, 10.

Ferrarotti Pietro, c. Reg. Margherita 156.

Quenda Vincenzo, c. Vinzaglio 15, p. 1.

Rinaldini Francesco, v. Cavour 7 *bis*.

Cassiere

Cavallo Vittorio, ✉, via Finanze 13.

Ufficio Tecnico

Dirett. Architetto

Stramucci ing. prof. Emilio, ✉ e ✻, comm. dell'Ord della Cor. di Prussia, cav. dell'Ordine di Franc. Giuseppe d'Austria, c. Reg. Margherita 113.

Aiutanti

Ferrero geom. Roberto, ✉, corso Regina Margherita 113.

Caffaratti geom. Tommaso (Moncalieri).

Cotti ing. Giacomo, v. Galliari 25.

Conservatore del Reale Palazzo

Martinengo Giacomo, palazzo Reale.

Artisti

Morgari comm. Rod., pittore, v. Cavour 24.

Grimaldi del Poggetto conte Stanislao, disegnatore di S. M., p. Bodoni 3.

Avvocato Patrocinante

Gioberti comm. Emilio, v. Alfieri 24.

Regia Cappella in Torino.

Lanza mons. can. dott. Gio., uff. ✉ e ✻, Prelato domest. di Sua Santità, Cappellano maggiore di S. M. il Re (Roma).

Cappellani

Alessio mons. can. teol. G. B., ✉ e ✻, custode dell'insigne Reliquia della SS. Sindone, Prefetto onorario della Regia Basilica di Superga, prelato domestico di S. Santità, canonico della R Basilica di S. Barbara in Mantova (R. Castello Moncalieri).

Bosia teol. Edoardo, ✉, prefetto della Sacrestia SS. Sindone, Palazzo Reale.

Gilli teol. Gius., p. S. Giovanni 8.
Grasso D. Michele, p. S. Giovanni 8.
Bonnet can. prof. Amedeo, ✻, prefetto R. Basilica di Superga, v. Donati 12.

Prefetto della R. Basilicadl Superga
Bonnet canon. avv. Amedeo, predetto.

Diretl del R. Asilo Inf. Vittorio Em.
Lanza mons. Gio. Batt., predetto.

Regia Biblioteca e Medagliere.
Incaricato della Direzione
Carutti di Cantogno bar. Domenico, ✠, Grand'uffic. ✻ e ⛀, Gran Cordone dell'Ordine Neerlandese del Leone, Gran Cord. d'Isabella la Cattolica, Gran Cordone dell'Ord. di S. Marino, Senatore del Regno, v. della Zecca 7.
Archivista
Pezzi Luigi, ⛀, v. Figlie dei Militari 15.

Reale Armeria antica e moderna.
Direttore
Avogadro di Quaregna e Cerreto conte Luigi, G. C. ✻, G. C. ⛀, ten. gen. nella riserva, Senat. del Regno, c. Oporto 30.
Archivista
Nuvoli conte Luigi, ✻ e ⛀, v. Scuole 8.

Personale Sanitario.
Medico di S. M. e R. Famiglia
Bruno comm. prof. Lorenzo, Senatore del Regno, v. Cavour 5.
Chir.-dentista di S. M. e R. Famiglia
Camusso comm. Alessio, p. Castello 18.
Medici in secondo
Balestra cav. dottor Emilio, v. Po 55.
Canonico cav. dott. Celest., c. Palestro 10.
Demaison dott. Vittorio, v. della Zecca 7.
Medici Onorari
Rodina cav. Gaspare, p. S. Martino 5
Bongioanni dott. Cesare, ⛀, v. Barbaroux 4.

Casa di S. A. R. il Duca d'Aosta.
Via Maria Vittoria 12-14.

Casa Militare di S. A. R.
Primo Aiutante di Campo
Carrano Emanuele, comm ⛀, uffiz. ✻, fregiato della medaglia comm. delle Campagne per l'Indipendenza Italiana, Colon. d'Artigl., v. Principe Amedeo 16.
Ufficiali d'Ordinanza
Richetta Alfredo, ⛀, cap. d'artiglieria, p. Carlo Em. II, 9.
Spurgazzi Roberto, ⛀, cap. d'artiglieria, v. Carlo Alberto 9.

Amministrazione della Casa
Intendente
Giorgi Giorgio, ✻ e ⛀, *incaricato*, via della Zecca 7.
Segretario
Maffei rag. Giuseppe, v. Galliari 19.

Corte di S. A. R. la Principessa Elena d'Orleans
Duchessa d'Aosta.
Dame di Palazzo
Torrigiani marchesa Anna.
Ricca di Castelvecchio contessa Luisa.
Gentiluomini di Corte.
Torrigiani marchese Carlo.
Ricca di Castelvecchio conte Luigi.

Ammin. del Patrimonio privato
delle LL. AA. RR.
i Princ. Emanuele, Vittorio e Luigi
germani di Savoia-Aosta
Via Maria Vittoria 14.
Giorgi cav. Giorgio, Isp. Centr. nel Minist della R. Casa, *Ammin. Capo*, v. Zecca 7.
Albert cav. ing. Alfr., 1° *Segr.* v. Mazzini 10.
Torri rag prof. Gius., *Segretario*, c. Vitt Em. II, oltre Po 1.

Corte di S. A. I. e R. la Principessa Maria Lætitia
Duchessa d'Aosta.
Dama d'Onore
Colli di Felizzano cont. Maria, nata Coardi di Carpeneto, v. Principe Amedeo 13.
Dama di Palazzo
Ferrari di Castelnuovo march. Felicita, v. Bogino 51.
Cavaliere d'Onore
Del Carretto di Moncrivello e Gorzegno marchese Carlo conte di Millesimo, ✻, comm. ⛀, v. Rocca 19.
Gentiluomini di Corte
Fossati-Reyneri conte Gius., v. Rocca 7.
Figarolo di Groppello dei conti cav. Bonifacio.

Amministrazione della Casa
Ardosavi Enr., ⛀, *segret.*, Palazzo Reale.

Corte di S. A. R. la Principessa Maria Elisabetta di Sassonia
Duchessa di Genova.
Piazza S. Giovanni, Palazzo Genevese.
Gran Mastro della Casa
Pilo di Boyl e di Putifigari march. Carlo Felice, Gr. uff. degli Ord. ✻ e ⛀, Gran Croce dell'Ord. di S. Michele di Baviera, del Med. Ott. e della Corona di Siam; Gr. uff. dell'Ord. del Sole e Leone di Persia, di Alberto il Valoroso di Sassonia e del Sole levante del Giappone, comm. degli Ord. di Franc. Giuseppe d'Austria e dell'Aquila Rossa di Prussia, uffic. della Legion d'Onore di Francia, decor. della med. comm. guerre Indip. ital., Magg. Gen. nella riserva, Procur. di S. M. la Regina pel Suo patrimonio privato, p. S. Giovanni, Pal. Genevese.

Dama d'Onore
Malabaila di Canale e Castellinaldo marchesa di Cercenasco, cont.ª dell'Impero, Maria Clementina, nata Provana del Sabbione Romagnano di Virle.
Dame di Palazzo
Cazelli di Rossana contessa Lidia, nata Cusani di Sagliano e S. Giuliano, via Mazzini 43.
Gerili della Loggia contessa Laura, nata Balbo Bertone di Sambuy, c. Duca di Genova 27.
Lagnone del Carretto marchesa Luisa nata Nomis di Pollone, v. Maria Vittoria 17.
Cavaliere d'Onore
Cazelli di Rossana conte Alberto, comm. ✻ Gr. uff. ⛀ e di Alberto il Valoroso di Sassonia, comm. dell'Ord. di S. Michele di Baviera, e dell'Ord. dell'Elefante Bianco del Siam, uff. della Cor. di Prussia, Grand. uffic. dell'Ordine del Leone di Zaehring di Baden, via Mazzini 43.
Gentiluomini di Corte
Radicati di Brozolo cav. Arialdo, cav. ✻, uffiz. ⛀, comm. dell'Ordine di Alberto il Valoroso di Sassonia, comm di prima classe con placca dell'Ordine del Leone di Zaehring di Baden, comm. della corona di Rumania, uffiz. di S. Michele di Baviera, e dell'Ord. dell'Elefante Bianco del Siam, dec. della med. commemor. delle guerre dell'Indipendenza italiana, via Assietta 30.
D'Oria marchese Massimiliano, cav. ✻, uffiz. ⛀, comm. di Alberto il Valoroso di Sassonia e del Leone di Zaehring di Baden, uffiz. di S. Michele di Baviera e dell'Ord. dell'Elefante Bianco del Siam, v. Maria Vittoria 10.

Amministrazione della Casa.
Segretario di S. A. R. e dell'Amministraz della Casa Ducale.
Lupo Augusto, ⛀, cav. di Alberto il Valoroso di Sassonia, tenente di fanteria in congedo, p. S. Giovanni, Palazzo Genevese.

Casa di S. A. R. il Principe Tommaso di Savoia
Duca di Genova
Piazza S. Giovanni, Palazzo Genevese.
Gran Mastro della Casa Ducale, Procuratore Gen di S. A. R. e Procur. di S. M. la Regina per il Suo patrimonio privato.
Pilo di Boyl e di Putifigari marchese Carlo Felice, Gr. uffiz. degli Ord. ✻ e ⛀, Gr. Croce dell'Ord. di S. Michele di Baviera, del Med. Ott. e della Cor. di Siam; Gr. uffiz. dell'Ord. del Sole e Leone di Persia, di Alb. il Valoroso di Sassonia e del Sole levante del Giappone, comm. degli Ord. di Franc. Gius. d'Austria e dell'Aquila Rossa di Prussia, uff. della Legion d'Onore di Francia, dec. della med. comm. guerre della Indip. ital., Maggior Gen. nella riserva, p. S. Giovanni, Palazzo Genevese.

Casa Militare di S. A. R.
Primo Aiutante di Campo
Galleani di S. Ambrogio nob. dei bar. Carlo, comm. degli Ord ✻ e ⛀, freg. di med. d'arg. al valor mil. commem. guerre per l'indipend. ital. e commem. francese del 1859, cav. dell'Ord. di Torre e Spada di Portog. e del Nichan Iftichar di Tunisi, comm. dell'Ord. di S. Olaf di Norvegia, della Corona di Prussia con placca, dell'Aquila Rossa di Prussia in brillanti, d'Alberto il Valoroso di Sassonia con placca, del merito militare di Baviera, della Corona di Rumania e dell'Elefante Bianco di Siam, decor. dell'Osmaniè di 2ª cl., e della med. dell'Imtiaz di Turchia, Gr. uffiz. dell'Ord. di Danilo I del Montenegro, capitano di vascello nella R. Marina, aiutante di campo onor. di S. M., p. S. Giovanni, Palazzo Genevese.
N. N., *Aiutante di Campo.*
Ufficiali d'Ordinanza
Leonardi di Casalino conte Nicolò, march. di Villacortese, ⛀, comm. dell'Ordine di Danilo I del Montenegro, Uff. dell'Ord. dell'Elefante Bianco del Siam, cav. di 1ª cl. del merito mil. di Baviera e di Alberto il valoroso di Sassonia e della Corona di Prussia, freg. di med. commem. campagna d'Africa e di Guglielmo I, ten. di vascello nella Regia Marina, via Pietro Micca 10.
Lovera di Maria Giacinto conte di Caraz, ⛀, cav. dell'Ord. di Isabella di Spagna, cav. di 1ª cl. d'Alberto il Valoroso di Sassonia, e del merito militare di Baviera, freg. di medaglia commem. campagna Africa, ten. di vascello nella R. Marina, v. Principe Amedeo 16.

Intendenza Generale
Intendente Generale
Olliveri avv. Ottavio, comm. ⛀, uffiz. ✻, dell'Ord. di S. Michele di Baviera e dell'Elefante Bianco del Siam, cav. dell'Ord. del Sole levante del Giappone, via Genova 15.
Primo Segretario
Destefanis Gius., ✻, ⛀, cav. dell'Ord. di S. Michele di Baviera, v. Venti Sett. 97.
Segretari
Nicolini Luigi, ⛀, p. S. Giovanni, Palazzo Genevese.
Degiorgis geom Giorgio, ⛀, cav. di Alberto il Valor. di Sassonia e di S. Michele di Baviera, p. S. Giovanni, Pal. Genevese.

Ufficio tecnico – *Addetto.*
Carrera Giovanni Battista.

Tesoreria – *Tesoriere*
Cerutti Luigi, ✠, v. Venti Settembre 97.

Biblioteca. – *Direttore*
Zanotti-Bianco Pietro, uffiz. ✻, comm. ✠, freg. di med. d'arg. al valor mil., Ten. Col. di Cav. in ritiro, v. della Rocca 28.

Scuderie. – *Direttore*
Beltramo Silvio, ✻, uffiz. ✠, freg. di med. commem. dell'Indipend. ital., cav. degli Ord. del Sole levante del Giappone e di S. Michele di Baviera, Maggiore di cavall. in ritiro, v. Venti Sett. 97.

Sanitari

Medico-Chirurgo di S. A. R.
Arena dott. Gaetano, Grand'uffiz. ✻ e di ✠, cav. ✪, freg. di med. d'arg. al valor mil. e della med. commem. di Crimea, comm. dell'ord. di S. Michele di Baviera, cav. della Legion d'Onore di Francia, di Alberto il Valoroso di Sassonia e della Cor. di Prussia, Maggior Gen. med. nella riserva, v. Roma 20.

Medico onorario di S. A. R
Gamba dott. Alb., comm. ✠, uffiz. ✻, cav. dell'Ord. della Concez. di Portogallo, prof. d'anat estet., e prof. della R. Acc. Albert. di Belle Arti, c. Vitt. Em II, 30.

Medico-Chirurgo della Casa Ducale.
Besozzi dott. Ern., ✠ e di S. Michele di Baviera, v. Venti Settembre 97.

Cappellano – N. N.

Patrimoniali
Notaio Patrimoniale, N. N.

Procuratore Patrimoniale
De-Vecchi avv. Gius., ✠, v. Orfane 7.

Corte di S. A. R. la Principessa Maria Isabella
Duchessa di Genova

Dame di Palazzo
Boyl di Putifigari marchesa Silvia, nata dei conti Avogadro di Casanova, piazza S. Giovanni, Palazzo Genevese.
Radicati di Brozolo contessa Giulia, nata contessa di Thiene, via Assietta 30.
Ricardi di Netro contessa Costanza, nata dei marchesi Lomellini, principi di Tabarca, via delle Scuole 10.
Despine baron. Isabella, nata dei conti Marenco di Moriondo, v. Bogino 51.

Gentiluomini di Corte
Ricardi di Netro Alessandro, conte di Groscavallo, ✻, ✠, comm. degli Ord. di S. Michele di Baviera, e di Alberto il Valoroso di Sassonia, cav. dell'Ord. di Leopoldo del Belgio, uffiz dell'Ord. dell'Elef. Bianco di Siam, v. Maria Vitt. 11.
Gay di Quarti nob. Calisto, marchese di Lesegno, ✻, ✠, comm. degli Ordini di Alberto il Valoroso di Sassonia, e di S. Michele di Baviera, uffiz. del Sole levante del Giappone, e dell'Elefante Bianco del Siam, v. Bogino 13.
Balbo di Vinadio nob. Leonzio, ✠ e ✻, uffiz. Ordine di S. Michele di Baviera, e di Danilo I di Montenegro, e dell'Elef. Bianco di Siam, v. Lagrange 7.

Gentiluomo di Corte onorario.
Bosco dei conti di Ruffino nob. Ottavio, ✻, uff. ✠, cav. di S. Mich. di Baviera, e del Sole lev. del Giappone, uff. degli Ord. di Danilo I del Montenegro, e dell'Elef. Bianco del Siam, p. S. Gio., Pal. Genevese.

Segret. partic. di S. A. R. il Duca di Genova addetto alla educazione di S. A. R. il Principe Ferdinando
Bosco dei conti di Ruffino nob. Ott., pred.

Presso le Librerie G. B. PARAVIA e Comp.

Pianta di Roma alla scala di 1:10.000.
Foglio di centim. 55 × 70
stampato a 5 colori, coll'indice nominativo di tutte le piazze, i corsi, le vie, le chiese, i monumenti, gli edifici pubblici civili, militari, ecc., e colla indicazione delle linee tramviarie.

Prezzo L. 1,20

ORDINI CAVALLERESCHI E DIGNITÀ

Ordine Supremo della SS. Annunziata

Fu istituito nel 1362 da Amedeo VI, sotto il nome di Ordine del Collare. Amedeo VIII ne promulgò gli Statuti nel 1409. Carlo III ne fregiò le insegne coll'immagine dell'Annunziata nel 1518, indi venne all'Ordine la nuova denominazione.

Capo e Sovrano dell'Ordine
S. M. il Re Umberto I.

Cavalieri:

1887 1° *gennaio*
S. A. R. Vittorio Emanuele, Principe Reale, Principe di Napoli.

1872 2 *giugno*
S. A. R. Tommaso Alberto Vittorio di Savoia, Duca di Genova.

1890 14 *marzo*
S. A. R. Emanuele Filiberto Vittorio di Savoia, Duca d'Aosta.

1892 14 *marzo*
S. A. R. Vittorio Emanuele, Conte di Torino.

1888 11 *settembre*
Crispi avv. Franc., Dep. al Parlamento.

1892 5 *giugno*
Nigra Conte Costantino, Senatore del Regno, Ambasciatore.
Ricotti-Magnani Cesare, tenente generale, Senatore.

1893
S. A. R. Luigi Amedeo, Duca degli Abruzzi.

1894 14 *marzo*
Biancheri avv. Gius., Dep. al Parlamento.

1896 23 *ottobre*
Starabba di Rudinì march. Antonio, Deputato al Parlamento.

1900 1° *gennaio*
Saracco cav. Gius., Senatore del Regno.

Ordine de'Ss. Maurizio e Lazzaro

Torino: Strada di Stupinigi, pal. proprio.
Roma: Via S. Susanna 2, pal. Amici.

L'Ordine di S. Maurizio fu creato da Amedeo VIII nel 1434, restaurato da Emanuele Filiberto e riunito all'ordine Gerosolimitano di S. Lazzaro nel 1572. Le Leggi e gli Statuti dell'Ordine prima inediti e poi, vennero promulgati nel 1816 da Vittorio Emanuele I. Riformati parzialmente nel 1831 da Carlo Alberto, subirono nel 1851 più sostanziali mutazioni conformi alla ragione de' tempi e alle nuove condizioni politiche della Monarchia. Le classi de' cavalieri che da prima erano due sole, di gran croce e di piccola croce, furono dal Re Carlo Alberto accresciute di una intermedia, quella di commendatore. Presentemente sono in numero di cinque: cavalieri di gran cordone, grandi uffiziali, commendatori, uffiziali e cavalieri.

Con R. Decreto 20 febbraio 1868 furono stabilite alcune norme precise da seguirsi nel dispensare la decorazione delle varie classi dell'Ordine secondo i gradi delle persone, la qualità dei servigi e delle benemerenze personali, e nel promuovere i Cavalieri da una classe all'altra, salva però sempre la prerogativa Reale di ricompensare per *motu proprio*, ed a misura del loro valore, i meriti personali indipendenti dal grado occupato nella gerarchia dei pubblici uffizi.

Collo stesso Decreto il numero dei decorati venne fissato:

Pei Gran Cordoni	a	60.
Pei Grandi Uffiziali	»	150.
Pei Commendatori	»	500.
Per gli Uffiziali	»	2000, rimanendo indeterminato il numero dei Cavalieri.

Capo e Generale Gran Mastro
S. M. il Re Umberto I.

Primo Segretario di S. M. pel Gran Magistero.
Asinari di S. Marzano (dei Conti) cav. Alessandro, Gr. Croce, decorato del Gr. Cordone ✻ e ✠, uff. Ordine militare di Savoia, Tenente Generale nella Riserva, fregiato di medaglia mauriziana al merito milit. di dieci lustri, senatore del Regno.

Primo Uffiziale
Rito avv. Giovanni, Gr. uffic. ✻ e ✠, v. Carlo Alberto 18.

Prima divisione (Roma).
Personale. - Relazioni a S. M. - Decorazioni. - Affari generali.
Rubadi Carlo, comm. ✻ e ✠, *capo divisione di 1ª classe.*
Varino avv. Giambatt., uffiz. ✻ e ✠, *capo sezione di 1ª classe.*
Elia Umb., ✠ e ✻, *segr. di 1ª classe.*
Muzi (dei baroni), avv. Aless., *vice-segretario di 1ª classe.*
Tosco Edoardo, *scrivano straordinario.*

Seconda divisione (Torino).
Amministrazione dei beni dell'Ordine Mauriziano e di quelli dell'Ordine Costantiniano di S. Giorgio di Parma.

Contenzioso - Ufficio tecnico.

Vallauri dott. avv. Luigi, comm. ✻ e 🖃, *capo divisione di* 1ª *classe*, v. Gioberti 40.
Franchi Verney dei conti della Valetta avv. Filib., uffiz. ✻ e 🖃, *capo sez. di* 1ª *classe*, v. S. Quintino 20.
Imoda Alessandro, ull. ✻ e 🖃, *capo sez. di* 2ª *classe*, c. Vitt. Em. II, 88.
Cisa Asinari di Gresy cav. avv. Carlo, 🖃, *vice segret. di* 1ª *classe*, v. Pio Quinto 13.
Brunelli nob. avv. Riccardo, 🖃, *vice-segretario di* 1ª *classe*, c. Vitt. Em. II, 88.

Terza divisione (Torino).
Ospedali. — Opere di beneficenza.

Pagano Carlo Marcello, comm. ✻ e 🖃, *capo divisione di* 2ª *classe*, v. Po 57.
Camerana conte avv. Edoardo, ✻, uff. 🖃, *capo sezione di* 2ª *classe*, c. Oporto 23.
Vallauri Gio., archit., *vice segretario di* 2ª *classe*, v. Gioberti 40.
Oreglia di Santo Stefano cav. avv. Feder., *volont.*, v. S. Massimo 47.

Quarta divisione (Torino).
Protocollo generale. - Economia interna. Pensioni - Assegni - Sussidi.

Lodolo Enrico, uffiz. ✻ e comm. 🖃, *capo divis. di* 2ª *classe* (Roma).
Rosano Franc., ✻, uff. 🖃, *capo sez. di* 2ª *classe*, v. Sagliano 2.
Lanza dott. prof Domenico, uffiz. 🖃, *segr. di* 3ª *classe*, c. Vitt. Em II, 72.
Peyron avv. Amedeo, *vice-segretario di* 2ª *classe*, v. Carlo Alberto 19.

Archivio (Torino).

Brizio Falletti di Castellazzo conte Enr., uff. ✻ e 🖃, *capo arch.*, p. Solferino 11.
Cantoni nob avv. Gerolamo, *vice-segretario di* 2ª *classe*, v. S. Secondo 7 *bis*.

Tesoro dell'Ordine

N. N., *Tesoriere generale.*

Controllo Generale (Torino)

Borda Felice, uffiz. ✻ e comm. 🖃, *direttore del Controllo generale*, v. Saluzzo 9.
Antonielli dei conti d'Oulx e di Costigliole Alessandro, 🖃, *segret. di* 2ª *classe*, via Lagrange 29
Falconet Carlo 🖃, *segretario di* 2ª *classe, controllore alla cassa*, v. Lagrange 9
Berroni Carlo Felice 🖃, *segretario di* 3ª *classe*, via Goito 6
Bosco di Ruffino conte avv. Vittorio, *vice-segretario di* 2ª *classe*, v Accademia Albertina 34.
Vigna Virginio, *scriv. straordinario.*

Tesoriere (Torino)

Garelli Colombo (dei conti) Gius., uffiz. ✻ e 🖃, v. della Zecca 10.

Ordine della Corona d'Italia

Torino, viale di Stupinigi.
Roma, via Susanna 1 (Palazzo Amici).

Fu instituito dal Re Vittorio Emanuele II il 20 febbraio 1868 per consecrare la memoria della fausta annessione della Venezia al Regno d'Italia, ed è destinato a rimunerare le benemerenze più segnalate tanto degli Italiani quanto degli Stranieri, e specialmente quelle che riguardano direttamente gli interessi della Nazione.

L'Ordine è diviso in cinque classi, e il numero dei decorati è stabilito nella stessa misura che venne fissata per l'Ordine Mauriziano.

Cancelliere dell'Ordine,

Asinari di San Marzano (dei conti) nobile cav. Alessandro, tenente generale, senatore del Regno, *predetto.*

Vice-Cancelliere

Rito avv. Gio., comm. ✻, Gr. uff. 🖃.

Consiglio
degli Ordini de' Ss. Maurizio e Lazzaro e della Corona d'Italia

Ferraris conte Luigi, cav. di Gr. Croce decorato del Gran Cordone ✻ e 🖃. cav. 🖃, Ministro di Stato, Senatore del Regno, *Presid. annuale del Consiglio.*
Il Tesoriere generale dell'Ordine, *vice-presidente nato.*
Il Primo segretario di S. M. pel Gran Magistero, *consigliere nato.*
Il Primo uffiziale della R. Segreteria del Gran Magistero, *relatore nato.*
Rubadi comm. Carlo, predetto, *segretario.*

Consiglieri

Biancheri cav. avv. Gius, cav. dell'Ordine Supremo della SS. Annunziata, cav. di Gran Croce decorato del Gran Cordone ✻ e 🖃, Deput. al Parlamento.
Villa cav. avv. Tommaso, cav. di Gran Croce, decorato del Gr. Cord. ✻ e 🖃, Deputato al Parlamento.
Giolitti cav. avv Giovanni, cav. di Gran Croce, decorato del Gr. Cord. ✻ e 🖃, Deputato al Parlamento.
Longo cav. Giacomo, tenente generale nella Riserva, cav. di Gran Croce, decorato del Gr. Cord. ✻ e 🖃, Senatore del Regno.
Mordini avv. Ant., cav. di Gr. Croce, decorato del Gr. Cord. ✻ e 🖃, Sen. del Regno.
Borgnini avv. Gius., Gr. uff. ✻, cav. di Gr. Croce, decorato del Gr. Cordone 🖃, Procur. generale alla Corte di Cassazione di Torino, Senatore del Regno, v. Assarotti 8.
De Gerbaix de Sonnaz conte Gius., cav. di Gr. Croce, decor. del Gr Cord. ✻ e 🖃, cav. 🖃, tenente generale in posizione ausiliaria fregiato della medaglia Mauriziana al merito milit. di dieci lustri, Senatore del Regno.

R. Ordine del merito Civile di Savoia

Creato dal Re Carlo Alberto nel 1831, è destinato a ricompensa del merito più distinto nelle scienze, nelle lettere, nelle arti, e nell'educazione scientifica e letteraria.

L'Ordine ha una sola classe.

I cavalieri dell'Ordine godono d'una pensione di annue lire 1000. Il numero di essi, fissato dapprima a quaranta, venne portato a settanta nel 1887.

Capo e Gran Mastro dell'Ordine
. il Re UMBERTO I.

Consiglio dell'Ordine.

Presidente

Il Ministro per gli affari dell'Interno.

Consiglieri

Carutti di Cantogno bar. Dom., senatore.
Cremona comm. Luigi, senatore.
Massarani comm. Tullo, senatore.
Monteverde comm. Giulio, senatore.
Podesti comm. Francesco.
Todaro cav. Francesco.

Real Ordine Militare di Savoia

Via Rosine 3, p. terreno.

Venne instituito dal Re Vittorio Emanuele I nel 1815 a premio esclusivamente di azioni particolari e segnalate di valore in battaglie, e distinta in quattro classi: cavalieri di gran croce, commendatori, cavalieri e militi. Fu ricostituito dal Re Vittorio Emanuele II nel 1855, e destinato a ricompensare non solo azioni personali, ma altresì imprese di guerra condotte con forze più o meno cospicue, e importanti servigi resi nella milizia o nell'alta amministrazione militare con invenzioni, perfezionamenti, od altri insigni lavori di comprovata utilità. Le classi de' cavalieri furono nel 1857 portate a cinque, come nell'Ordine de' Santi Maurizio e Lazzaro: gran croci, grandi uffiziali, commendatori, uffiziali e cavalieri.

Alla decorazione di quest'Ordine è annessa una pensione che varia a seconda del grado equestre dalle lire 2000 alle 250. Il numero delle pensioni è però limitato.

Capo e Gran Mastro dell'Ordine
S. M. il Re UMBERTO I

Cancelliere e Tesoriere

Il Ministro Segretario di Stato per gli affari della Guerra.

Consiglio dell'Ordine.

Membri

Bonelli cav. Cesare, ten. gen. in ritiro, *Presidente*, v, Rossini 14.
Avogadro di Quaregna conte Luigi, ten. gen nella riserva, c. Oporto 30.
Pedotti cav Ettore, ten. gen Comandante la Divisione militare di Roma.
Blanchetti cav. Felice, ten. gen. in ritiro. v. Thesauro 6.
Lovera di Maria cav. Gius., vice ammiraglio nella riserva navale, v. Rossini 6
Olivero cav. Eugenio, tenente generale nella riserva, p Statuto 4.
Bigotti cav. Lorenzo, ten. gen. in disponibilità, v. Private 3.
Gariazzo cav. Vinc, ✻, magg., *Segretario*, via delle Rosine 3.

Oltre a tutti i precedenti Ordini, vi sono: la Medaglia Mauriziana in oro che viene concessa ai Cavalieri dell'Ordine Mauriziano benemeriti per dieci lustri di servizi militari.

Le Medaglie in oro ed in argento al valor militare od al valore civile per rimeritare le azioni di segnalato valore civile o militare.

(I decorati di Medaglia al valor militare godono di un annuo assegnamento di lire 200 per la Medaglia d'oro e di lire 100 per quella d'argento). La Medaglia in oro ed in argento al valore di Marina instituita per ricompensare atti di coraggio compiuti nel soccorrere persone pericolanti in mare. E finalmente quella instituita con Regio Decreto 28 agosto 1867 e destinata a premiare le persone che si rendono in modo eminente benemerite della salute pubblica, in occasione di qualche morbo epidemico pericoloso. Essa è d'oro, d'argento e di bronzo, secondo i diversi gradi di merito.

Presso le Librerie G. B. PARAVIA e COMP.
Via Arsenale 29 e Garibaldi 21-23

GUIDA DI ROMA E DINTORNI
compilata da V. E. BIANCHI

Elegantissima operetta illustrata da numerose fotoincisioni
dai piani topografici dei Palazzi Vaticani e della Basilica di S. Pietro
da una Cartina geografica della Campagna romana
e da una Pianta della Città.

Edizione italiana L. 2. — *Edizione inglese* L. 3

PELLOUX S. E. LUIGI
Presidente dei Ministri.

Ministri, Senatori e Deputati

Ministri Segretari di Stato

Pelloux S. E. Luigi (*Presidenza ed Interni e interim della Guerra*).
Visconti-Venosta S. E. marchese Emilio (*Esteri*).
Bettolo S. E. contrammir. Gio. (*Marina*).
Carmine S. E. ing. Pietro (*Finanze*).
Boselli S. E. avv. comm. Paolo (*Tesoro*).
Bonasi S. E. conte Adeodato (*Grazia, Giustizia e Culti*).
Baccelli S. E. prof. Guido (*Istruzione*).
Lacava S. E. avv. Pietro (*Lavori Pubblici*).
Salandra S. E. avv. Antonio (*Agricoltura, Industria e Commercio*).
Di San Giuliano S. E. Antonino (*Poste e Telegrafi*).

Ministri di Stato

Ferraris conte avv. comm. Luigi, Senatore.
Rattazzi comm. Urbano, Senatore.

Sotto-Segretari di Stato

Bertolini S. E. avv. Pietro (*Interni*).
Fusinato S. E. prof. Guido (*Esteri*).
N. N., (*Guerra*).
Quigini-Puliga S. E. Carlo Alb. (*Marina*).
Ferrero di Cambiano S. E. march. avv. Cesare (*Finanze*).
Saporito S. E. bar. Vincenzo, (*Tesoro*).
Falconi S. E. avv. Nicola (*Grazia, Giustizia e Culti*).
Manna S. E. prof. Gennaro (*Istruzione*).
Chiapusso S. E. dott. Felice (*Lavori Pubbl.*).
Vagliasindi del Castello S. E. nob. dott. Paolo (*Agric., Industria e Commercio*).
De Amicis S. E. Mansueto (*Poste e Telegr.*).

Camera dei Deputati (Legislatura XX).

Presidente

Colombo ing. prof. Giuseppe.

Vice Presidenti

Palberti avv. Romualdo.
Chinaglia dott. Luigi.
Deriseis barone Giuseppe.
Gallo avv. Nicolò.

Segretari

Lucifero marchese Alfonso.
Miniscalchi-Erizzo conte Marco.
Talamo avv. Roberto.
Ceriana-Mayneri nobile comm. Ludovico.
Arnaboldi-Gazzaniga conte Bernardo.
Bracci Giuseppe.
Costa marchese Alessandro.
Fulci avv. Nicolò.

Questori

Giordano-Apostoli barone Giuseppe.
Borsarelli di Rifreddo bar. Luigi.

Senato del Regno

Presidente

Saracco S. E. avv. Giuseppe, Gr. Cord.

Vice Presidenti

Cannizzaro S. E. prof. comm. Stanislao.
Finali S. E. comm. Gaspare, Gr. Cord.
Ghiglieri S. E. conte comm. Francesco. Gran Cordone.
Pessina S. E. prof. comm. Enr., Gr. Cord.

Segretari

Chiala comm. Luigi.
Di San Giuseppe barone Benedetto.
Di Prampero conte Antonino.
Mariotti comm. Filippo.
Caverna conte Rinaldo.
Colonna Avella principe Fabrizio.

Questori

Gravina marchese Luigi.
Barracco barone Giovanni.

Senatori residenti in Torino.

Arborio di Gattinara Alfonso, marchese di Breme, duca di Sartirana, villa alla Tesoriera.
Avogadro di Collobiano conte Ferdinando p. S. Carlo 10.
Avogadro di Quaregna conte Luigi, corso Oporto 30.
Balbo Bertone di Sambuy conte Ernesto, via Magenta 29.
Bertini avv. comm. Gio. Batt., v. Maria Vittoria 19.
Bizzozero comm. prof. Giulio, ✙, via Campana 34.
Bonelli Cesare, generale, v. Rossini 14.
Borgnini Giuseppe, proc. gen. presso la Corte di Cassazione, v. Assarotti 8
Bruno comm. dott. Lorenzo, v. Cavour 5.
Bruzzo cav. Gio. Batt., tenente generale, c. Vitt. Em. II, 86.
Carle comm. prof. Gius., p. Statuto 15.
Carutti di Cantogno barone Domenico, v. della Zecca 7.
Casalis comm. Bartolomeo, corso Vittorio Em. II, 64 o Carmagnola.
Casana ing. cav. Severino, Gr. Croce, Gr. Cordone ⛀, v. Principe Amedeo 34.
D'Oncieu de la Bâtie conte Paolo, Tenente gen. in ritiro, p. Vitt. Em. I, 2.
Ferraris conte comm. avv. Luigi, Val Salice.
Frescot avv. comm. Filiberto, v. S. Dalmazzo 24.
Garelli comm. prof. Felice, corso Vitt. Em. II, 88.
Geymet Gio. Batt., generale (Pianezza).
Guarnaschelli S. E. comm. Pagano, Gr. uffic. ✱, Gr. Croce ⛀, Palazzo Madama.
Feiroleri barone A., v. della Rocca 16.
Pinelli conte Tullio, p. Vitt. Em. I, 10.
Rignon conte Felice, v. Po 14.
Rossi Angelo, v. S. Dalmazzo 28.
Roux avv. comm. Luigi, Gr. uffic. ⛀, via Davide Bertolotti 1.
San Martino di Valperga conte cav. Guido, c. Oporto 36.

Deputati del Collegio di Torino e Provincia.

1 *Torino* ..... Daneo avvoc. Edoardo, comm. ✙ e ⛀, v. San Secondo 35.
2 » ..... Morgari Oddino (Roma).
3 » ..... Biscaretti di Ruffia conte Roberto, p. Cavour 8.
4 » ..... NofriQuirino, v. Sacchi 44
5 » ..... Ferrero di Cambiano marchese Cesare, comm. ⛀, c. Re Umberto 2.
6 *Aosta* ..... Compans di Brichanteau marchese Carlo, v. Santa Teresa 10.
7 *Avigliana* ... Scotti cav. Andrea, via Principe Tommaso 14.
8 *Bricherasio* .. Soulier Enrico.
9 *Caluso* ..... Chiesa comm. Michele, corso Vitt. Em. II, 91.
10 *Carmagnola* Rossi cav. uff. avv. Teofilo, c. Vitt. Eman. II, 44.
11 *Chivasso* .... Frola comm. avv. Secondo, v. Juvara 10.
12 *Ciriè* ..... Bertetti avv. cav. Mich., v. Bellezia 14.
13 *Cuorgnè* ... Coardi di Bagnasco conte Emanuele, via Carlo Alberto 32.
14 *Ivrea* ..... Pinchia cav. avv. Emilio, v. Mazzini 14.
15 *Lanzo T.* .. Palberti cav. avv. Romualdo, v. S. Chiara 15.
16 *Pinerolo* ... Facta avv. Luigi Pinerolo).
17 *Susa* ..... Chiapusso Felice comm. ✱ (Susa).
18 *Vigone* .... Marsengo-Bastia comm. avv. Ignazio, c. Vinzaglio 9.
19 *Verres* .... Farinet avv. Francesco (Aosta).

Deputati di altri Collegi

residenti in Torino.

Borsarelli di Rifreddo bar. Luigi, comm. ⛀, v. Bogino 51.
Boselli comm. prof. avv. Paolo v. Po 52.
Ceriana-Mayneri nob. comm. avv. Lodovico, c. Duca di Genova 27.
Chiappero avv. Alfredo, v. Consolata 1.
Curioni cav. avv. Gio., v. Alberto Nota 3.
Gianolio comm. avv. Bartolomeo, via Pietro Micca 12.
Medici comm. Franc., v. Moncalieri 60.
Rizzetti comm. Carlo, c. Re Umberto 28.
Rovasenda di Rovasenda dei C. di Nella avv. Alessandro, p. Maria Teresa 2.
Villa avv. comm. T., v. S. Domenico 1.
Weil-Weis di Lainate bar. Gius., via Bogino 31.

CONSOLATI

Riunione del Corpo Consolare: Presso il Consolato degli Stati Uniti Via Madama Cristina 57.

Argentina (Repubblica) – *Console.*
Testore Alessandro ✻, v. Nizza 187.
Vice-Console.
Falco avv. Cesare, v. Cernaia 22.

Belgio – *Console.*
Bormans Alfonso, cav. ✪, e dell'Ordine di Leopoldo del Belgio, v. Saluzzo 3.

Bolivia – *Console* N. N.

Brasile – *Vice-Console.*
Moriondo Gius. ✪, v. Lagrange 16.
Agente Commerciale.
Cassinis ing. Ferdinando, v. Bogino 25

Chili – *Console.*
Ferrero De Gubernatis Ventimiglia di Bausone march. Carlo, ✻, uff. ✪, v. Po 41.

Colombia (Stati Uniti) – *Console.*
N. N.

Congo – *Console.*
Gruslin ing. Arthur, ✪, v. Cernaia 16.

Francia – *Console*
Martin Paul, (non insediato), v. Sacchi 36.
Vice-Console.
De Malaspina Abel, v. Venti Sett. 14.
Cancelliere
Armez du Poulpry Robert.
Addetto.
Genéri Francesco.

Germania (Impero) – *Console*
Hans von Külmer, c. Oporto 38, *cancelleria* via Pietro Micca 15.

Giappone — *Console.*
Canali cav. Edoardo, v. S. Teresa 24.

Gran-Bretagna – *Vice-Console.*
Cassinis Giacinto, v. Accad. Albertina 3, *Cancelleria*: v. Bogino 25, presso la Banca Cassinis Frat. e C. succ. Bernè.

Grecia – *Console.*
Fubini avv. Aless., v. Amedeo Avogadro 11.

Guatemala — *Console.*
Cortese cav. P., v. dei Mille 4.

Messico (Stati Uniti del) – *Console.*
Sacerdote avv. Fausto, v. Finanze 13.

Monaco – *Console.*
Mella Arborio cav. Aless., v. Cernaia 3.
Vice-Console.
Barriera Costant., via Cavour 46.

Paesi Bassi – *Vice-Console*
Meille comm. Paolo, c. Vitt. Eman. II, 97.
Cancelleria: v. Accad. Albert. 42.

Paraguay (Repubblica) – *Console* N. N.

Perù – *Console.*
Boselli avv. Silvio, v. Pietro Micca 10.

Portogallo – *Console*
Nasi di Cossombrato barone Giovanni Antonio, ✻ e ✪, cav. dell'Ordine al merito di Francia, del Sacro militare Ordine Gerosolimitano di S. Gregorio Magno, del Cristo di Portogallo e le Palme di Uff. d'Accademia di Francia, ecc., membro della R. Accademia di Agricoltura, v. Mazzini 38.

Regno Havaiiano – *Console* N. N.

Rumania – *Console.*
Corinaldi Cesare ✪, c. Re Umberto 8.
Cancelleria v. S. Quintino 19.

Russia – *Console* N. N.

S. Marino (Repubb.) – *Console.*
Gianazzo di Pamparato conte Vitt. Enr., cav. dell'Ord. S. Marino, ✪ e ✻, piazza Castello 15.

Spagna – *Console.*
Giovo Valfredo, via Donati 2, *Cancelleria:* c. Vittorio Em. II 94

Stati Uniti – *Console.*
Percy M. Elrath.
Vice-Console.
Pizzotti Ugo, *Cancel.*: v. Mad. Cristina 27.

Stati Uniti del Centro America
Console.
Cortese cav. P., v. dei Mille 4.

Svezia e Norvegia – *Vice-Console*
Rossi dott. Ernesto, c. Vitt. Em. II, 44.

Svizzera – *Console.*
Bosio cav. Augusto, c. Siccardi 26.

Turchia – *Console.*
Peyrot Alb. ✪, *cancelleria:* p. Solferin 3, *abitazione:* v. S. Teresa 24.

Uruguay (Montevideo) – *Console.*
Ferreri cav. dott. Gius., v. Saluzzo 55.
Vice-Console.
Trotti cav. avv. Ardingo, via Burdin 6.

Venezuela (Stati Uniti) – *Vice-Console.*
Presbitero avv. cav. Ferdin., v. Mercanti 17.

Manno bar. D. Antonio.

Consulta Araldica e Famiglie Nobili Piemontesi

Consulta Araldica del Regno

presso il Ministero dell'Interno a Roma

Commissario del Re
Manno barone D. Antonio, grand'ufficiale ✪ e ✻, via dell'Ospedale 19.

Commiss. Araldica Piemontese presso il R. Archivio di Stato
Piazza Castello 12.
Arborio di Gattinara marchese di Breme, duca di Sartirana, Senatore del Regno, *Presidente*, villa la Tesoriera e Roma.
Bollati di Saint Pierre bar. Feder., *Vice Presidente*, Dirett. degli Archivi, v. Finanze 11.
Membri
Scati di Casaleggio marchese Vittorio, piazza Maria Teresa 2.
Cais di Pierlas conte Eugenio, via della Rocca 15.
Civalieri Inviziati di Masio conte Annibale, tenente generale, via Cavour 28.
Avogadro nob. Felice dei conti di Quaregna, cons. d'Appello, v. Scuole 9.
Galleani d'Agliano conte avv. Giuseppe, v. Maria Vittoria 18.
Roberti dott. prof. Giuseppe, v. Vanchiglia 28.
Provana di Collegno conte Luigi, *Segretario*, via Bogino 16.

FAMIGLIE NOBILI PIEMONTESI

RESIDENTI IN TORINO

Estratto dall'Elenco ufficiale delle Famiglie Nobili e titolate del Piemonte pubblicato dalla Consulta Araldica.

Abbreviazioni: **B** = Barone; **C** = Conte; **Cav.** = Cavaliere ereditario; **C. Pal.** = Conte Palatino; **D** = Duca; **M** = Marchese; **N** = Nobile; **P** = Principe; **Patr.** = Patrizio; **Pred.** = Predicato; **S.** = Signore; **S. R. I.** = Sacro Romano Impero; **V** = Visconte.

Accusani B. di Retorto e Portanova Giuseppe, v. della Rocca 4.
Aghemo di Perno C. Natale, v. S. Massimo 53.
Albertengo C. di Monasterolo, S. di Bagnolo, Alessandro. *Figli:* Dionigi, Elda, v. S. Quintino 16. *(Linea secondogenita)* Dionigi di Leonardo. *Figli:* Ernesto Leonardo, Alessandro, v. Venti Sett. 57.
Agliaudi-Baroni C. di Tavigliano Carlo, v. Cavour 28.
Alessi N. dei C. di Canosio Cesare, c. San Maurizio 71. *Figlio:* Casimiro, v. Venti Settembre 56.
Alliaga-Gandolfi Carlo, C. di Borghetto, Montegrosso e Pornasio C. di Ricaldone. *Figli:* Alina, Camillo.
Amedeo di Lamporo C. Luigi, via Val Salice 77.
Amedeo Ester C. di Lamporo nata Bon Compagni di Mombello, v. Val Salice 77.
Andreis B. Palmira nata Molino, corso Vitt. Em. II, 72.
Andreis B. Vittorio, c. Vitt Em. II, 72.
Anfossi-Cravosio C. Giulio, v. Bonafous 4.
Annibaldi-Biscossi N. Carlo. *Fratelli:* Franc. e Carolina, c. Vitt. Em. II, 2.
Antonielli Alessandro ✪, N. dei C. d'Oulx e dei B. di Costigliole. *Figli:* Angelo, Carlo Felice, v. Lagrange 29. *Fratello:* Emilio, v. Gioberti 60.
Antonielli Carlo C. d'Oulx, B. di Costigliole *Figli:* Luigi, Gabriella, via Cernaia 15.

CONSOLATI

Riunione del Corpo Consolare: Presso il Consolato degli Stati Uniti Via Madama Cristina 57.

Argentina (Repubblica) – *Console.*
Testore Alessandro ✻, v. Nizza 187.
Vice-Console.
Falco avv. Cesare, v. Cernaia 22.

Belgio – *Console.*
Bormans Alfonso, cav. ✉, e dell'Ordine di Leopoldo del Belgio, v. Saluzzo 3.

Bolivia – *Console* N. N.

Brasile – *Vice-Console.*
Moriondo Gius. ✉, v. Lagrange 16.
Agente Commerciale.
Cassinis ing. Ferdinando, v. Bogino 25

Chili – *Console.*
Ferrero De Gubernatis Ventimiglia di Bausone march. Carlo, ✻, uff. ✉, v. Po 41.

Colombia (Stati Uniti) – *Console.*
N. N.

Congo – *Console.*
Gruslin ing. Arthur, ✉, v. Cernaia 16.

Francia – *Console*
Martin Paul, (non insediato), v. Sacchi 36.
Vice-Console.
De Malaspina Abel, v. Venti Sett. 14.
Cancelliere
Armez du Poulpry Robert.
Addetto.
Genéri Francesco.

Germania (Impero) – *Console*
Hans von Külmer, c. Oporto 38, *cancelleria* via Pietro Micca 15.

Giappone — *Console.*
Canali cav. Edoardo, v. S. Teresa 24.

Gran Bretagna – *Vice-Console.*
Cassinis Giacinto, v. Accad. Albertina 3, *Cancelleria:* v. Bogino 25, presso la Banca Cassinis Frat. e C. succ. Bernè.

Grecia – *Console.*
Fubini avv. Aless., v. Amedeo Avogadro 11.

Guatemala — *Console.*
Cortese cav. P., v. dei Mille 4.

Messico (Stati Uniti del) – *Console.*
Sacerdote avv. Fausto, v. Finanze 13.

Monaco – *Console.*
Mella Arborio cav. Aless., v. Cernaia 3.
Vice-Console.
Barriera Costant., via Cavour 46.

Paesi Bassi – *Vice-Console*
Meille comm. Paolo, c. Vitt. Eman. II, 97.
Cancelleria: v. Accad. Albert. 42.

Paraguay (Repubblica) – *Console* N. N.

Perù – *Console.*
Boselli avv. Silvio, v. Pietro Micca 10.

Portogallo – *Console*
Nasi di Cossombrato barone Giovanni Antonio, ✻ e ✉, cav. dell'Ordine al merito di Francia, del Sacro militare Ordine Gerosolimitano di S. Gregorio Magno, del Cristo di Portogallo e le Palme di Uff. d'Accademia di Francia, ecc., membro della R. Accademia di Agricoltura, v. Mazzini 38.

Regno Havaiiano – *Console* N. N.

Rumania – *Console.*
Corinaldi Cesare ✉, c. Re Umberto 8.
Cancelleria v. S. Quintino 19.

Russia – *Console* N. N.

S. Marino (Repubb.) – *Console.*
Gianazzo di Pamparato conte Vitt. Enr., cav. dell'Ord. S. Marino, ✉ e ✻, piazza Castello 15.

Spagna – *Console.*
Giovo Valfredo, via Donati 2, *Cancelleria:* c. Vittorio Em. II 94

Stati Uniti – *Console.*
Percy M. Elrath.
Vice-Console.
Pizzotti Ugo, *Cancel.:* v. Mad. Cristina 27.

Stati Uniti del Centro America
Console.
Cortese cav. P., v. dei Mille 4.

Svezia e Norvegia – *Vice-Console*
Rossi dott. Ernesto, c. Vitt. Em. II, 44.

Svizzera – *Console.*
Bosio cav. Augusto, c. Siccardi 26.

Turchia – *Console.*
Peyrot Alb. ✉, *cancelleria:* p. Solferin 3, *abitazione:* v. S. Teresa 24.

Uruguay (Montevideo) – *Console.*
Ferreri cav. dott. Gius., v. Saluzzo 55.
Vice-Console.
Trotti cav. avv. Ardingo, via Burdin 6.

Venezuela (Stati Uniti) – *Vice-Console.*
Presbitero avv. cav. Ferdin., v. Mercanti 17.

MANNO bar. D. ANTONIO.

Consulta Araldica e Famiglie Nobili Piemontesi

Consulta Araldica del Regno

presso il Ministero dell'Interno a Roma

Commissario del Re
Manno barone D. Antonio, grand'ufficiale ✉ e ✻, via dell'Ospedale 19.

Commiss. Araldica Piemontese presso il R. Archivio di Stato
Piazza Castello 12.
Arborio di Gattinara marchese di Breme, duca di Sartirana, Senatore del Regno, *Presidente*, villa la Tesoriera e Roma.
Bollati di Saint Pierre bar. Feder., *Vice Presidente*, Dirett. degli Archivi, v. Finanze 11.
Membri
Scati di Casaleggio marchese Vittorio, piazza Maria Teresa 2.
Cais di Pierlas conte Eugenio, via della Rocca 15.
Civalieri Inviziati di Masio conte Annibale, tenente generale, via Cavour 28.
Avogadro nob. Felice dei conti di Quaregna, cons. d'Appello, v. Scuole 9.
Galleani d'Agliano conte avv. Giuseppe, v. Maria Vittoria 18.
Roberti dott. prof. Giuseppe, v. Vanchiglia 28.
Provana di Collegno conte Luigi, *Segretario*, via Bogino 16.

FAMIGLIE NOBILI PIEMONTESI

RESIDENTI IN TORINO

Estratto dall'Elenco ufficiale delle Famiglie Nobili e titolate del Piemonte pubblicato dalla Consulta Araldica.

ABBREVIAZIONI: **B** = Barone; **C** = Conte; **Cav.** = Cavaliere ereditario; **C. Pal.** = Conte Palatino; **D** = Duca; **M** = Marchese; **N** = Nobile; **P** = Principe; **Patr.** = Patrizio; **Pred.** = Predicato; **S.** = Signore; **S. R. I.** = Sacro Romano Impero; **V** = Visconte.

Accusani B. di Retorto e Portanova Giuseppe, v. della Rocca 4.
Aghemo di Perno C. Natale, v. S. Massimo 53.
Albertengo C. di Monasterolo, S. di Bagnolo, Alessandro. *Figli:* Dionigi, Elda, v. S. Quintino 16. *(Linea secondogenita)* Dionigi di Leonardo. *Figli:* Ernesto Leonardo, Alessandro, v. Venti Sett. 57.
Agliaudi-Baroni C. di Tavigliano Carlo, v. Cavour 28.
Alessi N. dei C. di Canosio Cesare, c. San Maurizio 71. *Figlio:* Casimiro, v. Venti Settembre 56.
Alliaga-Gandolfi Carlo, C. di Borghetto, Montegrosso e Pornasio C. di Ricaldone. *Figli:* Alina, Camillo.
Amedeo di Lamporo C. Luigi, via Val Salice 77.
Amedeo Ester C. di Lamporo nata Bon Compagni di Mombello, v. Val Salice 77.
Andreis B. Palmira nata Molino, corso Vitt. Em. II, 72.
Andreis B. Vittorio, c. Vitt Em. II, 72.
Anfossi-Cravosio C. Giulio, v. Bonafous 4.
Annibaldi-Biscossi N. Carlo. *Fratelli:* Franc. e Carolina, c. Vitt. Em. II, 2.
Antonielli Alessandro ✉, N. dei C. d'Oulx e dei B. di Costigliole. *Figli:* Angelo, Carlo Felice, v. Lagrange 29. *Fratello:* Emilio, v. Gioberti 60.
Antonielli Carlo C. d'Oulx, B. di Costigliole *Figli:* Luigi, Gabriella, via Cernaia 15.

Arborio M. di Gattinara, C. di Viverone, C. di Albano, S. di Terruggia, B. di S. Agata alla Motta (Sicilia) Mercurino Dionigi, v. Legnano 33. *Figlio:* Mercurino Franco. *Frat:* Conte Carlo, c. Vitt. Em. II, 16. *Sorella:* Contessa Lidia in Marenco di Moriondo, c. Vitt. Em. II, 87.

Arborio-Gattinara Alfonso D. e C. di Sartirana e Torre Berretti, M. di Breme S. di Belvedere (Tesoriera).

Arnaldi C. Francesco, v. Roma 43.

Arnaldi N. dei C. di Balme Carlo. *Figli:* Leonardo, Gius. Ferdin., v. Galliari 19.

Arnaldi N. Gio. Batt, dei Conti di Balme c. Vitt. Em. II. 66.

Arnaud C. di S. Salvatore Alberto, v. Po 2.

Asinari dei M. di S. Marzano teol. Luigi.

Asinari di S. Marzano C. Britannio, via Assietta 21.

Asinari di S. Marzano N. dei C. Carlo, c. Duca di Genova 17.

Asinari-Rossillon M. di Bernezzo, M. di Clavesana, S. di Belvedere (Asti) S. di Casasco (Asti), S. di Briga (Sospello).

Avogadro C. della Motta, C. di Collobiano e Formigliana, C. di Massazza e Villanova Emiliano, p. Carlo Felice 16.

Avogadro C. di Casanova C. Cristina nata Balbo-Bertone di Sambuy. *Figli:* Alessio, Enrichetta, Maria ed Emanuele fu C. Carlo, v. Maria Vittoria 26.

Avogadro Ferdin., C. di Valdengo, S. di Vigliano Valdengo e Montecavallo, S. di Collobiano, S. di Formigliana. *Figli:* Alberto, Irene, p. S. Carlo 10.

Avogadro N. dei C. di Collobiano Vittorio. *Figli:* Filiberto, Maria, Ferdinando, Annibale, Rita, p. Paleocapa 1.

Avogadro N. dei C. di Collobiano Arborio Biamino Francesco. *Figli:* Ottavio, Luigi, Ferdinando, Carolina, Paola, Casimiro, Eugenio, p. Carlo Felice 16.

Avogadro N. dei C. di Collobiano Arborio Biamino Luigi, p. S. Carlo 10.

Avogadro C. di Quaregna con Ceretto Filippo. *Zio:* Felice, v. Scuole 9.

Avogadro S. di Cerrione e Netro Alessandro, v. Accad. Albertina 21.

Avogadro dei C. dei S. di Vigliano, Valdengo e Montecavallo N. Ferdinando, v. Silvio Pellico 6.

Avogadro dei C. e dei S. di Vigliano, Valdengo e Montecavallo N. Edoardo e Carlo Alberto, v. Mad. Cristina 17.

Balbiano C. di Aramengo (Chieri).

Balbiano M. di Colcavagno, S. di Isolabella, S. di Santena Eug., v. Cavour 12.

Balbo-Bertone C. di Sambuy, S. di Revigliasco, Ernesto. *Figli:* Vittore, Carlotta, Luigi, Giacomino, Filippo, Federico, Elisabetta. v. Magenta 29.

Balbo-Bertone Raimondo, M. di Breme. *Figlio:* Emanuele. *Fratello:* Alfonso. v. Stampatori 4.

Balbo-Bertone di Sambuy N. dei C. Edoardo, v. Maria Vittoria 52.

Balbo-Bertone di Sambuy N. dei C. Federico, v. Accademia Albertina 26.

Balbo-Bertone di Sambuy N. dei C. Ferdinando, v. Ospedale 24.

Balbo C. di Castelgentile, S. di Bonavalle, S. di Mondonio, C. di Migliandolo, C. di Vinadio Cesare, v. Bogino 8. *Figli:* Prospero, Giuseppe, Pio, Enrico, Gabriella. *Fratelli:* Leonzio e Enrico, v. Lagrange 9, *Figli di Leonzio:* Ferdinando, Felicita.

Balbo N. dei C. di Vinadio Casimiro, via Saluzzo 37.

Balbo di Vinadio N. dei C. Ottavio, via Rosine 4.

Balbo di Vinadio N. dei C. Paolo, v. Bogino 8.

Balegno Aliberti Canale, S. di Carpenea, v. Carlo Alberto 39.

Balsamo-Crivelli M. Gustavo, v. Sagliano 2.

Barbaroux C. Giuseppe, v. Carlo Alb. 17.

Barbaroux N. dei C. Adolfo, v. Rocca 35.

Barbavara S. di Gravellona, N. Ces., v. Po 55.

Barel C. di S. Albano, M. di Lucinge, S. di Pellionex Edoardo.

Baudi N. dei C. di Selve Adolfo. *Figli:* Maurizio, Lorenzo, v. Brofferio 3.

Baudi N. dei C. di Selve, S. di Vesme Maurizio, p. Solferino 9.

Baudi N. dei C. di Selve, S. di Vesme ing. Benedetto, v. Cavour 41.

Baudi N. dei C. di Selve, S. di Vesme Aless., v. Rocca 23, *fratelli:* Enrico, v. della Rocca 23, Giulio-Cesare, Eugenio, v. dei Mille 23.

Baudi N. dei C. di Selve, S. di Vesme C. Federico.

Belgrano C. di Famolasco Zaverio, via Consolata 15.

Belgrano di Famolasco N. dei C. Lodovico, c. Re Umberto 47.

Belmondo-Caccia C. Aless. v. Assietta 33.

Beraudo C. di Pralormo Carlo.

Beraudo N. dei C. di Pralormo Felice, via Vanchiglia 6.

Beria C. di Sale, C. di Argentine, Franc. *Fratelli:* Cesare, Maria, Paola, Teresa, v. Carlo Alberto 17.

Beria di Sale e d'Argentine N. dei C. Luigi, *Fratelli:* Carlo, Gabriella, v. Rocca 25.

Berzetti Adriano, M. di Murazzano, S. di Balocco, Buronzo e Bastia, *Figlia:* Anna Maria, v. Mazzini 58.

Bianco B. Enrico.

Bianco B. di St. Marcel e d'Avise, C. di S. Secondo, S. di Revigliasco e Celle Domenico, v. S. Dalmazzo 15.

Bianco N. dei C. di S. Secondo Vittorio, v. San Dalmazzo 15.

Biandrà C. di Reaglie Deodata nata Morelli, v. Cavour 24.

Biandrà C. di Reaglie Massimo, v. Cavour 24.

Biandrà di Reaglie dei C. N. Carlo, v. Po 20.

Biandrà di Reaglie dei C. N. Vittorio, via Papacino 3.

Biandrate C. di S. Giorgio, e Foglizzo; con Ciconio, Cortereggia, Cucceglio, Lusigliè, Corio e Rocca di Corio, C. di Biandrate Luigi, v. Bogino 16.

Bixio B. Maurizio.

Bixione N. dei C. di Viarigi Agostino, via Lagrange 34.

Borgo Alfieri C. di Borgaro Ettore. (Borgaro Torinese).

Bracaretti C. di Ruffia Roberto. *Figli:* Guido, Gustavo, Laura, Malvina, Ermanno, Carlo, p. Cavour 8.

Bianchetti N. Enr., Alfredo, v. S. Chiara 34.

Bianchetti N. Lanfranco, v. Thesauro 6.

Bianchetti N. Oreste, v. Thesauro 6.

Blayet di Briga N. Giuseppe. *Figli:* Enrico e Carlo, v. Maria Vittoria 52.

Borelli N. Tomm., v. S. Franc. da Paola 22.

Botti N. dei C. Eugenio.

Bottigio B. Luigi, v. Cernaia 44.

Bolati B. di St. Pierre Federigo Emanuele, v. Finanze 11.

Bolmida-Marchisio della Predosa C. Enrico, v. Siccardi 15.

Bologna B. Luigi. *Figli:* Luigi, Andrea.

Bona Compagni S. di Mombello.

Bonsarelli B. di Rifreddo Luigi, *Figli:* Ernesto, Ignazio, Giulio, Amalia, Natalia. *Fratelli:* Camillo, Carlo. *Figlio di Carlo:* Alfonso, v. Bogino 51.

Bonsarelli di Rifreddo, B.ª Camilla nata Locconito di Montiglio v. Bogino 51.

Bosco C. di Ruffino Cesare.

Bosco N. dei C. di Ruffino Federico, via Accad. Albertina 3.

Bosco N. dei C. di Ruffino Ottavio, piazza S. Giovanni (Palazzo Genevese).

Bottilia (Bottiglia) Alessandro, C. di Savoulx, c. del Valentino 40.

Bracorens (De Bracorens) S. di Savoiroux.

Bravo Falletti C. di Castellazzo Enrico, v. Solferino 11.

Brondelli C. di Brondello Alberto, corso Duca di Genova 29.

Bonnati B. Ernesto, v. Bonafous 6.

Bronetta C. d'Usseaux, S. di Cavagnolo, S. di Monteu Roero Carlo, v. Assietta 39.

Bronetta N. dei C. d'Usseaux Eugenio.

Bronetta N. dei C. d'Usseaux Filippo Francesco.

Bruno C. di Tornaforte, C. di S. Giorgio Serampi, M. di Clavesana Vincenzo, v. Gioberti 79.

Bruno di Cussanio, C. di Stroppiana Ferdinando, v. Garibaldi 41.

Bruno N. dei C. di Cussanio e C. di Stroppiana Ermanno, v S. Quintino 5.

Buffa N. dei C. di Perrero Carlo, Alessandro, Costant.º Felicita e Maria Teresa *Madre:* M.ª Carolina, v. S. Franc., Paola 22.

Buglioni N. dei C. di Monale Carlo, via Cavour 11.

Buglioni N. dei C. di Monale e Bastia Onorato.

Buglioni N. dei C. di Monale Goffredo, via Venti Settembre 45.

Buschetti N. Alessandro. *Fratelli:* Flaminio, Pirro, Giovanna.

Buschetti N. Ernesto, v. S. Massimo 40.

Cacherano Malabaila C. di Rocca d'Arazzo, C. di Cantarana, S. di Quassolo, S. di Osasco, S. di Bricherasio Giuseppe, v. della Rocca 22.

Cacherano Marc'Aurelio, C. di Bricherasio, *Fratelli:* Maria, Luisa, Natalia, Carlo, Clotilde.

Cacherano N. dei C. di Bricherasio Emanuele, v. Lagrange 20.

Cadorna C. Luigi, v. Belvedere 2.

Cais C. di Pierlas Eugenio. *Figli:* Cesare, Giuseppe, v. della Rocca 15.

Caissotti C. di Chiusano e Cinaglio, C. di Pontedassio, S. di Pocapaglia, dei S. di Ventimiglia Luigi. *Fratello:* Carlo, *Sorella:* Ottavia, v. della Rocca 19.

Calleri C. di Sala Giorgio, v. Barolo 12.

Calleri N. dei C. di Sala (*linea terzogenita*) Federico.

Calsamiglia N. Edoar., v. Pr. Tommaso 13.

Calvi C. di Bergolo.

Camerana C. Edoardo, c. Oporto 23.

Camerana N. Vittorio ed Enrico (dei C.), v. S. Quintino 22.

Campreon d'Albaretto di Alma e Lottolo C. Emanuele, c. Oporto 47.

Canera C. di Salasco, v. Cernaia 40.

Cantono B. dei S. del M. di Ceva, Lisio, Battifollo e Pamparato, B. Giovanni. *Figli:* Clemente, Luigi, v. Orfane 7.

Capello C. di S. Franco Paolo, v. Bava 1.

Cappa-Bava B. Giovanni. *Fratelli:* Gaetano, Giuseppe.

Capris Zaverio C. di Cigliaro e Rocca Cigliaro, S. di Croveglia, v. S. Maria 1.

Caravadossi N. dei B. di Toetto della Scarena Eugenio. *Fratello:* Felice.

Carrassi N. dei M. del Villar Emilia nata Sella. *Figli:* Paolo, Tancredi, Eugenia, p. Vitt. Em. I, 7.

Carretto (*Vedi* Del Carretto).

Carutti di Cantogno B. Domenico. *Figli:* Ugone, Augusto, v. della Zecca 7.

Casana B. Ernesto. *Figli:* Roberto, Paolo, Lorenzo, Pier Luigi, v. dei Mille 22.

Casana B.ª Cristina nata Conelli, v. dei Mille 22.

Casana N. dei B. Severino. *Figli:* Carlo, Vittorio, Amalia, v. Princ. Amedeo 34.

Castellani-Varzi de' Merlani N. C. di Arache Carlo, v. Cavour 12.

Castelnovo-Delle Lanze, C. di Torrazza Carlo, v. Davide Bertolotti 2.

Castelnovo C. di Torazzo Ignazio, via S. Franc. da Paola 25.

Cattaneo N. Carolina vedova Costa della Torre, v. Fabro 8 *bis*.

Cavalchini Guidobono Garofoli B. del S. R. I., S. di Carbonara, Sarezzana, Selva di Brignano e Volpeglino, C. di Sciolze, S. di S. Marzanotto. S. di Balangero, S. di Revigliasco Aless. *Frat.:* Gregorio, Pietro, Carlo, v. della Rocca 47.
Cavalchini Roero di S. Severino B. del S. R. I, S. di Carbonara Vittorio, via della Rocca 20.
Cavalleri N. Pietro.
Cavalierone di Caravana, di Piverone Romolo, v. Circonvallazione 20.
Cavalli N. dei C. d'Olivola Aless., v. della Rocca 24. *Frat.:* Camillo, v. Po 30.
Cays C. di Giletta, C. di Casellette, S. di Brione e Val della Torre, Luigi Casimiro.
Ceca N. dei C. di Vaglierano, S. di Mombello Ottavio, v. Ospedale 24.
Celebrini B. di S. Martino Francesco, v. Vanchiglia 11.
Celebrini di S. Martino nata Pelletta di Cortanzone B.ª Maria, v. Vanchiglia 11.
Ceppi C. Carlo, v. Bogino 20.
Ceppi C.ª Elena nata Ceriana, v. Bogino 20.
Ceresa N. dei C. di Bonvillaret Agostino, v. Mazzini 36.
Ceriana Mayneri C. Carlo G., v. Lagrange 7.
Ceriana Mayneri N. dei C. Lodovico, c. Duca di Genova 27.
Ceriana Mayneri Jacini N. Giulia, corso Duca di Genova 27.
Ceva di Nucetto M. dei SS. del marches. di Ceva e Nucetto Aleramo, v. dei Mille 56.
Chiera C. di Vasco Cesare, c. Vitt. Emanuele II, 20 oltre Po.
Chiera N. dei C. di Vasco Giuseppe.
Chiesa (vedi Della Chiesa).
Chionio Nuvoli B. di Thenézol Prospero, c. Vitt. Em. II, 9.
Cibrario C.ª Elisa nata Carbonazzi, corso S. Martino 2.
Cibrario C Ippolito. *Figlio:* Luigi, corso S. Martino 2.
Cisa Asinari M. di Grèsy, S. di Casasco e Soglio Aless., v. Nizza 21; *Fratello:* Carlo, v. Pio Quinto 13.
Civalieri Inviziati, C. S. di Masio e Quattordio, N. Annibale, v. Cavour 28.
Claretta B. Amedeo, v. della Rocca 13.
Claretta Assandri C. Luigi. *Fratelli:* Carlo e Camillo, v. della Rocca 29.
Coardi C. di Quarto e Portacomaro, C. di Montegrosso, B. di Carpeneto, M. di Volpiano, C. di Balangero, Mathi e Cassina delle Cafasse, C. di Valperga e Castellata; con Cuorgné, Salassa, Pertusio, Prascorzano, Sale di Canischio, Pratiglione, S. Colombano e S. Ponzio, retro feudo di Salto e Priacco, S. di Castino, M. di Bagnasco, S. di Murialdo, Paroldo, e Torre di Niella, dei SS. del M. di Ceva, M. di Châtellargent Em. *Figli:* Alfonso, Elena, Carlo. *Fratello:* Vittorio, v. Carlo Alberto 32.
Cocito C. Eugenio, v. Princ. Amedeo 13.
Colli M. di Felizzano, N. Vittorio, via Bogino 13.
Compans de Brichanteau C. di Ala, S. di Orio Carlo, deputato, v. S. Teresa 10.
Compans di Brichanteau C.ª Albertina nata Pallavicino-Mossi, v. S. Teresa 19.
Cordero C. di Vonzo, S. di Cocconato, Carlo. *Figli:* Maria Paola, Giulio, via Princ. Amedeo 34.
Cordero di Vonzo Eleonora B.ª Manno, v. Ospedale 19.
Cordero M. di Pamparato, C. di Roburent, S. di Roasio, Stanislao, p. S. Carlo 8.
Cordero N. dei M. di Montezemolo Giulio, c. Vitt. Em. II, 6.
Corporandi B. d'Auvare Luigi Alessandro.
Corsi N. dei C. di Bosnasco Carlo.
Corsi di Bosnasco C., Giacinto, via Madama Cristina 6.
Corte C. di Montanaro Giacinto, v. Zecca 34.
Costa Della Torre N. dei C. Ignazio fu Giacinto *Fratello:* Eman., v. Fabro 8*bis*.
Costa Della Torre C. Paolo fu Francesco, v. Napione 6.
Costa Paolo, C. di Trinità, S. di Carrù, Borgaro, Fortepasso, Malpertusio, Val di Cosso, S. di Castelletto Saleggio e Val d'Ussone, v. S. Franc. da Paola 15.
Costa C. di Polonghera.
Cova B. Enrico, v. Barolo 12.
Cova B. Maria nata Vallin, v. Barolo 12.
Cravetta C. di Villanovetta, C. di Genola, S. di Casalgrasso, Corrado, v. Arsenale 33, e Cesare C. di Villanovetta, via Accad. Albertina 3.
Crova B. di Vaglio Carlo Clemente, via Cavour 28.
Cucca Mistrot N., S. di Villarbasse Luigi, *Figli:* Piero, Faustino, Enrico, v. della Zecca 10 o Villarbasse.
Cusani M. di S. Giuliano, C. di Sagliano Clemente, v. Lagrange 32.
Cuttica N. del S. R. I., M. di Cassine di Strà, C. di Quargnento Giuseppe, v. S. Anselmo 1.
Dalla Valle Luigi M. M. di Pomaro, Lù e Mirabello, C. di Mirabello, S. di Cuccaro, Castelgrana, Terruggia e Mottagrana, *Figlia:* Maria, c. Duca di Genova 23. *Frat.:* Aless., v. Carlo Alb. 16.
Davico C. di Quittengo Silvio, v. Mille 53. *Fratello:* Giovenale.
Daviso di Charvensod B. Ernesto.
Daviso di Charvensod N. dei B. Filippo, v. Carmine 8, *Figli:* Gaetano, v. Carmine 8, Carlo, v. Mad. Cristina 49.
Daviso di Charvensod N. dei B. Roberto, v. Garibaldi 23.
De Cardenas C. di Valeggio Francesco, *Figlio:* Lorenzo Emerico, v. dei Mille 33.
De Genova C. di Pettinengo Eugenio. *Sorella:* Amalia, v. S. Quintino 18.

De Gerbaix C. di Sonnaz e Villarchier, C. di Mondésir, M. de la Rôche con Fornex e Monetier, M. di Châtelet con Crédoz Carlo, v. Bogino 9.
De Gerbaix Giuseppe C. di Sonnaz, B. di Granthon, S. di Habères, St. Romain di Vernaz a Piacenza. *Fratello:* Alberto, v. S. Francesco da Paola 4.
De la Forest de Divonne C. Enrico.
De Carretto di Torre Bormida M. Giuseppina n. Gazzelli di Rossana, via Princ. Amedeo 12.
De Carretto Ernesto, M., S. di Torre Bormida e Bergolo Ern., v. Pr. Amedeo 12. *Fratello:* Lorenzo.
Del Carretto M. di Gorzegno e Moncrivello Carlo, v. della Rocca 19.
Della Chiesa C. di Torre d'Utelle Casimiro, v. della Rocca 25.
Della Chiesa C. di Benevello, C. di Cervignasco Angelo, v. dei Mille 7.
Della Chiesa C. di Cervignasco, C. di Trivero Carlo, *Fratelli:* Paolo, Alberto, v. Accad. Albertina 40.
Della Chiesa C. di Torre di Utelle Enrico, c. Siccardi 7.
Della Chiesa di Cervignasco N. Alessandro.
Della Chiesa di Cinzano e Rodi nata Weil Weiss M. Ernestina, p. Vitt. Em. I, 8.
Della Chiesa M. di Cinzano, C. di Roddi, C. di Ponzano, S. di Torrazza (Torre di Gerbola), S. di S. Stefano Roero, S. di Pralormo, Ludov., p. Vitt. Eman. I, 8.
Della Chiesa N. dei C. di Cervignasco Annibale, v. Ospedale 48.
Della Chiesa d'Isasca N. Silvia nata Baudi di Vesme, v. Assietta 33.
Della Croce C. di Doiola Galeazzo, fu C. Enrico, p. Maria Teresa 2.
Della Rovere M. di Montiglio Giuseppe, v. Fabro 3.
Della Rovere Saulo M. di Montabone, C. di Monastero (*Acqui*) e di Bistagno, c. Vitt. Em. II, 30.
De Margherita B. Leone, c. Vitt. Em. II, 101.
De Mezzi nata Franco N. Giuseppina, p. S. Carlo 1.
De Mezzi N. Cesare, p. S. Carlo 1.
De Mezzi N. Luigi, v. Cavour 24.
De Morri C. di Castelmagno Adolfo Bonforte, c. S. Maurizio 81.
De Rege, C. di Donato Ernesto. *Figli:* Luigi, Emilio, v. Giulio 18.
De Rege N. dei C. di Donato, S. di S. Raffaele Francesco. *Figli:* Paolo, Ottavio, v. Passalacqua 1.
De Rege N. dei C. di Donato Alessandro e Francesco, v. S. Massimo 53.
De Rossi, C. di Pomerolo, S. di S. Rosa, Teodoro, v. Mad. Cristina 9.
De Sauteiron de St-Clément N. Carlo, v. Ponza 2.
De Seigneux N. Carlo. *Fratello:* Giulio Tomaso, v. Bonafous 7-9.
De Seyssel Maurizio, N. dei M. di Aix, Sommariva Bosco, S. di Servolex, corso Cairoli 4.
De Stefanis N. Giuseppe Fedele.
De Stefanis Giuseppe Amedeo, di N.
Despine B. Isabella, nata dei conti Marenco di Moriondo, v. Bogino 51.
Didier C. della Motta Antonio, c. Vittorio Em. II, 64.
Di Rovasenda (vedi Rovasenda).
Di Saluzzo (vedi Saluzzo).
Di Viry C. di Viry, S. di La Pierrère, S. di Ogny, S. di Cohendier Giorgio, v. Accad. Albertina 24.
Duprè B. Luigi, c. Valentino 40.
Du Tour B. d'Hery Erasmo.
Faà N. dei M. di Bruno Casimiro, via Assietta 33.
Falletti N. dei C. di Villafalletto e dei Signori di Vottignasco Paolo, uffiz. ✻.
Falletti N. dei C. di Villafalletto, S. di Vottignasco Pio.
Fantoni C. Luigi, *Figlia:* Elisabetta, via Ospedale 4.
Farcito De Vinca C., p. Vitt. Em. I, 20.
Farina N. Corrado Gius., v. Brofferio 1.
Farina N. Enrico, v. Giannone 5.
Fassati M. di Balzola, M. di Cuniolo, C. di Cuniolo Evasio, v. Cavour 30.
Fassini-Camossi B. Mario.
Faussone di Clavesana M. Maria nata Trompeo, v. Carlo Alberto 39.
Favetti S. di Bosses Gaspare Francesco.
Fecia C. di Cossato Carlo Felice.
Federici dé M., Patrizio di Genova, Armando, v. dei Mille 16.
Ferrari M. di Castelnuovo Bormida, C. di Orsara Teodoro, v. Bogino 51. *Sorella:* Felicita.
Ferrari N. dei C. di Orsara e dei M. di Castelnuovo, Giuseppe, v. dei Mille 7.
Ferraris C. Luigi, Val Salice.
Ferraris C. di Celle Alessandro.
Ferreri S. di Pontverres L., v. Cavour 6 e v. Vanchiglia 11.
Ferrero B. Augusto, v. Valfrè 18.
Ferrero De Gubernatis Ventimiglia N. dei C. di Baussone N. Patrizio Genovese dei M. Carlo. *Figlio:* Alfonso, v. Po 11.
Ferrero di Cambiano M. Cesare, corso Re Umberto 2.
Ferrero M. della Marmora S. di Pralormo, S. di Boriana e Bealino. P. di Masserano Tommaso, c. Vitt. Em. II, 103.
Ferrero, M. di Ormea, M. di Palazzo, C. di Beinette, C. di Vasco, C. di Vico, S. di Tigliole, S. di Pianfetto, S. di Cavoretto, S. di Montalto (Chieri), S. di Pavarolo, S. di Torrone Gustavo, p. Carlo Em. I, 9.

Ferrero N. dei M. d'Ormea e di Palazzo Vincenzo, v. Saluzzo 37.
Ferrero Ponsighone C. di Borgo d'Alice Amedeo, v. S. Dalmazzo 11.
Figarolo Tarino C. di Groppello Giulio, v. Cavour 37.
Figarolo Tarino C. N. dei C. di Groppello Luigi.
Figarolo Tarino N. dei C. di Groppello, Giovanni e Giuseppe, v. Mazzini 52.
Filippi N. dei C. S. di Baldissero Carlo Alb. e N. Enrico, v. S. Franc. Paola 43.
Filipponi C. di Mombello.
Fossati C. Reyneri Carlo Alberto. *Fratelli*: Giuseppe, Em., v. della Rocca 7.
Francesetti C. di Hautecour e di Malgrà, Manfredo, p. Vitt. Em. I, 24.
Francesetti C. di Mezzenile Cesare.
Franchi Verney C. della Valetta Gius., v. S. Quintino 20. *Fratello:* Filiberto.
Gabutti C. di Bestagno Carlo, v. Rocca 25.
Gajal de la Chenaye N. Luigi.
Galateri Annibale S. di Genola e Suniglia, C. Palatino, c. Vinzaglio 29.
Galleani d'Agliano C. Gius., via Maria Vittoria 18.
Galleani N. dei C. d'Agliano Michelang. *Figli:* Carlo e Renato, v. Pal. di Città.
Galleani N. dei C. d'Agliano, C. di Caravonica Callisto. *Figlio:* Renato, via Arcivescovado 4.
Galleani di Sant'Ambroise B. Orazio. *Figlia:* Cristina in Cisa Asinari di Gresy, v. Nizza 21.
Galleani di Sant'Ambroise N. dei B. Carlo, piazza S. Giovanni, palazzo Genevese.
Galli della Loggia C. Ferd., v. dei Mille 42.
Galli della Loggia C. Gaetano, c. Duca di Genova 27.
Galli della Loggia C. Laura, c. Duca di Genova 27.
Galli N. dei C. di Mantica Giuseppe
Gamba Ferdinando, N. dei B., v. Principe Tommaso 4.
Gamba B. Alberto, *Figli*: Maria Carola, Carlo, Maurizio, c. Vitt. Em. II, 30.
Gamba B. Felicita nata Cevasco, v. della Rocca 5.
Gani C. Cesare, c. Vitt. Em. II, 94.
Garelli Colombo C. Pietro.
Garelli Colombo dei C., N. Giuseppe, via della Zecca 10.
Garretti di Ferrere e Trana N. Carlo Alb., v. Almese 9 (barr. di Francia).
Garretti di Ferrere e Trana N. Clotilde Maria nata Panighetti, via Almese 9 (barr. di Francia).
Gaschi di Bourget C. Giuseppina in Malaspina, v. Vanchiglia 4.
Gattinara C. di Zubiena, S. di Cerrione Luigi, c. Vinzaglio 21.
Gay C. di Montariolo Ernesto. *Sorelle:* Giorgina, Giovanna, v. Cavour 6.
Gay N. dei C. di Montariolo Camillo, via Cavour 28.
Gay C. di Quarti Corrado, v. Carmine 2.
Gay di Quarti N. dei C. Callisto, M. di Lessegno e Roasio. *Fratelli:* Guido, Alessandro, v. Bogino 13.
Gazelli Brucco C. di Ceresole e Palerano N. dei C. di Rossana Paolino, v. S. Franc. da Paola 14.
Gazelli C. di Rossana, S. di S. Sebastiano Alberto e C. Paolo, v. Mazzini 16.
Gazelli di Rossana C. Maria nata de Coriolis, v. S. Franc. da Paola 14.
Gazelli di Rossana dei C. N. Augusto, via S. Franc. da Paola 2.
Gazelli di Rossana dei C. N. Marco, via Cavour 11.
Gazzero N. Roberto.
Gazzone C. e S. di Valmacca, S. di Rosignano Eugenio. *Sorella:* Amalia.
Gervasio B. Franc. di Paolo, v. Chivasso 26.
Ghislieri M. Alfonso, v. Assietta 50.
Gianazzo C. di Pamparato, S. di Montechiaro Vittorio Enrico, p. Castello 15.
Gianazzo di Pamparato N. dei C. Annibale, c. Vitt. Em. II, 32.
Gianazzo C. di Pamparato Olimpia nata Natta d'Alfiano, p. S. Carlo 8.
Giriodi C. di Monastero, B. di Costigliole Augusto, v. dei Mille 16.
Giusiana C. di Primeglio e Schierano.
Giusiana N. Ernesto.
Gloria C. Giuseppe.
Gondolo C. della Riva Filippo, v. Bogino 18.
Gonella Andrea, N., Patr. Orvieto, v. Accad. Albert. 3. *Fratelli*: Lodovico, v. Venti Settembre 31, Matteo, Carlo, v. Roma 20.
Gonella Enrico, N. Patr. d'Orvieto, via Finanze 13.
Gonella Francesco, N. Patr. Orvieto. *Sorella*: Teresa, v. Roma 20.
Gonella Giambattista, N., Patr. d'Orvieto.
Gozani M. di Treville, C. di Oddalengo Grande, C. di Oddalengo Piccolo, S. di Pontestura e M. di Perletto Erasmo. *Frat.*: Luigi, Adelaide, Madd., Amalia.
Grimaldi C. del Poggetto, S. di Costigliole (Saluzzo) Stanislao, p. Bodoni 3.
Grisi Rodoli C. della Piè Orsola vedova Rockstol, v. Cernaia 13.
Grisi Rodoli C. della Pie nata Canera di Salasco C. Delfina e famiglia, v. Bogino 19.
Gromis C., S. di Trana, S. di Colpastore e Colombero Emilio, v. S. Dalmazzo 6.
Gromis di Trana C. Delfina ved. Giriodi, p. Solferino 22.
Gromis di Trana dei C. N. Gualberto, via Montevecchio 22
Gromo Richelmy C. di Ternengo, S. di Ceretto e Quaregna, S. di Burorzo Bastia e Balocco Eman. Ferd., v. Lagrange 12.
Guerrieri di Mirafiore e Fontanafredda C. Gastone, v. Accad. Albertina 24.

Hautecourt (d') N. dei C. di Monasterolo (Torino), V. di Vallo e di Mulazzano, S. di S. Didero, S. di Fiano, S. di Azeglio Giulio.
Isnardi C. di S. Gregorio Gioachino, via della Rocca 15.
Incisa Germonio M. di Camerana e Gottasecca, M. di Sale e Castelnovo, SS. del M.o di Ceva, M. Domenico, v. Venti Settembre 44.
Isolo C. Clemente.
Lanza C. Alberto Mich. Giacinto, v. Nizza 3.
Lanzavecchia di Buri dei C. N. Luigi, c. Napione 6.
Langier (de) B. Enrico. *Figli:* Giuseppe, Teresa, v. della Zecca 15
Langier (de) N. dei B. Alberto. *Sorella:* Carlotta in Manno, v. Conte Verde 1.
Leotardi N. dei S. di Boyon Pietro.
Levi De Veali B. Alessandro, v. Accademia Albertina 40.
Lombard B. Franc., v. S. Dalmazzo 13
Lovera di Maria dei C. N. Ernesto, via Venti Settembre 14.
Lovera di Maria M. Carlo. *Figlio:* Cesare, v. Montecuccoli 2.
Lovera Giuseppe, N. dei M. di Maria. *Figlio:* Giacinto, v. Rossini 6.
Lupi C. di Moirano Luigi, c. Siccardi 65.
Lupi di Moirano N. dei C. Edoardo, via dei Mille 36.
Luserna-Manfredi d'Angrogna nata Pallavicino M. Anna (S. Fiorano).
Luserna Manfredi M. di Angrogna, C. di Luserna, con Bobbio, Bibiana, Garzigliana, Villar, S. Giovanni e La Torre Alessandro *Figlio:* Giorgio (S. Fiorano).
Luserna Rorengo di Rorà n. Pallavicino M. Teresa, v. Cavour 13.
Luserna Rorengo di Rorà, M. C. di Luserna, C. di Farigliano Maurizio, via Cavour 13.
Luserna Rorengo di Rorà C. Emanuele, c. Duca di Genova 31.
Maffei M. di Boglio con Peona, N. Romano, N. di Mirandola Ferdinando, v. Assietta 43.
Maffei N. dei C. di Boglio con Peona N. Romano, N. di Mirandola Alberto, v. Assietta 47.
Maffei di Boglio M. Dorotea nata Capnist, v. Assietta 47.
Maino S. di Capriglio.
Maistre Giulia in Lovera di Maria C. di Caraz, v. Rossini 6.
Malabaila C. di Canale, S. di Castellinaldo, S. di Cellarengo, S. di Cercenasco, S. di Monale e Bastia, C. del S. R. I., Alfredo. *Figlio*: Luigi via Bonafous 7.
Malabaila di Canale C. Clementina n. Roasgnano, Palazzo Genevese.
Malingri Aimaro C. di Bagnolo.
Manassero S. di Costigliole (Saluzzo) Carlo Giuseppe.
Manassero N. dei SS. di Costigliole (Saluzzo) Aurelio, v. Bava 7.
Manno B. N. Cav. Antonio, *Figli*: Giuseppe, Giulio, v. Ospedale 19.
Manno N. Cav. dei B. Efisio, v. Rocca 14. *Figli:* Terzilla e Adolfo.
Marchetti (già Rolando) Luigi C. dei C. di S. Martino, dei S. di Muriaglio, Campo e Castelnovo, Cons. di Romano, *Fratelli:* Alberto e Modesto. *Sorelle:* Enrichetta in Belgrano di Famolasco e Maria in Brizio Falletti di Castellazzo, corso Re Umberto 47.
Marenco N. dei C. di Moriondo Enrico, v. Bogino 51.
Marenco C. di Moriondo Giulio Cesare, v. Bogino 4.
Marenco di Moriondo C. Lidia, nata dei M. Arborio di Gattinara, c. Vittorio Em. II, 87.
Marenco N. dei C. di Moriondo Cesare. *Figli:* Carolina, Enrico, Alberto, corso Vitt. Em. II, 87.
Marenco N. cav. Pietro, *Figli*: Bernardo, Irene, Carlo, Lod., Teresa, v. Bogino 20.
Marietti-de Mayan B. Carlo, via Pio Quinto 3. *Figlio*: Celestino.
Martina C. di Cornegliano Felice, v. a Princ. d'Acaja 22.
Martin d'Orfengo C. Giorgio, v. dei Mille 48.
Martin N. dei C. di Montù Beccaria Ippolito, c. Vitt. Em. II, 16.
Martini-Ballaira C. di Cigala, S. di Cocconato Angelo, v. Sagliano 4.
Martini di Cigala Ferrari Ardicini C. Fanny, v. Sagliano 4.
Martini N. dei C. di Cigala Enrico, via Assietta 49.
Masino N. Giusto, v. Lagrange 16.
Massa C. di S. Biagio Enrico, v. Maria Vittoria 1.
Massa Saluzzo N. Eugenio.
Massel N. dei M. di Caresana Anna, via Andrea Doria 10.
Massimino M. di S. Michele, C. di Ceva, v. Consolata 3.
Matthieu C. di Pian Villar Vitale, via Napione 20.
Mattone N. dei C. di Benevello Jean, via Cernaia 32.
Mavneri (Maineri), B. Giuseppe, via Brofferio 1.
Mazè de la Roche C. Tancredi, p. Vittorio Eman. I, 1.
Mazzonis nata Bancalari bar. Teresa, via S. Domenico 11.
Mazzonis B. di Pralafera Ettore, v. San Domenico 11.
Medici M. Medici del Vascello Luigi, (Tenuta La Mandria, Venaria Reale).
Melano C. di Portula Enrico, v. Cernaia 8.

Melano di Portula nata Viarana C. Carolina, v. Cernaia 8.
Mella N. Alfredo.
Mella N. Eman. Filib., v. Garibaldi 53.
Mella Arborio N. dei C. Alessandro, via Cernaia 3.
Mestiatis C. di Graglia, S. di Celle.
Miglioretti C. Bourcet, C. di S Sebastiano Alberto. *Figlio:* Camillo. *Fratello:* Costantino, v. della Rocca 27.
Millet M. d'Arvillard, S. di La Fléchère. C. di Montmayeur Edoardo, v. Principe Amedeo 12.
Millet M. di Faverges
Mirafiori (vedi Guerrieri di)
Mocchia C. di Coggiola e Pray, S. di S. Benigno e Ruata De Rossi Emerico, v. Bogino 4.
Mola C. di Nomaglio, S. di Beinasco Ippolito, v. Saluzzo 42.
Mola Boursier C. di Larizzate Massimo, c. Valentino 11.
Montagnini C. Ermanno, v. Bagetti 24.
Montagnini N. dei C. Ernesto.
Montel B. Giuseppe, v. Nizza 1.
Montersino B. Alberto.
Morelli nata Biandrà di Reaglie C. Diodata, v. Cavour 24.
Morelli C. Carlo.
Morelli C. Paolo, p. Carignano 6.
Morozzo della Rocca N. dei C. Camillo, v. Bogino 51.
Morozzo della Rocca N. dei M. Eugenio Camillo.
Morozzo M. di Rocca de Baldi, M. di Bianzè, C. di Morozzo, S. di S. Genuario, dei SS. del M.° di Ceva, e Roasio Filippo, c. Dante 41.
Morra C. di Lavriano. C. della Montà, Carlo, c. Siccardi 26. *Figli:* Enrico, Felice, Polissena, Roberto *Fratello:* Roberto (residenza a Pietroburgo).
Muffat de-Saint Amour Carlo Alberto, M. di Chanaz-sur-le-Rhône, C. di Rumilly-scus-Cornillon, S. di Moasca. *Figli:* Paolo, Maria Vittoria, Angelica.
Nasi B. Giovanni-Antonio. *Figlia:* Angiola-Maria, v. Mazzini 38.
Nasi B. Carlotta Cermelli *Figlia:* Angiola Maria, via Mazzini 38.
Nasi N. dei B. Carlo, avv., v. Assarotti 3,
Nasi N. dei B. Edoardo, capit Artiglieria. c. Vitt. Em. II, 84. *Figlie:* Umberta, Maria, Gabriella.
Nazari C. di Calabiana Paolo, v. Gioberti 65.
Nazari N. dei C. di Calabiana Filippo, p. Carlo Felice 12.
Negri di Lamporo N. dei C. Ettore, v. Villa della Regina 19.
Negri N. dei C. di Lamporo Enrico.
Negri di Lamporo N. Pietro, v. S. Francesco da Paola 7.
Negri N. Giuseppe, v. Ettore Sonnaz 14.
Nicolis C. di Frassino Alfredo.
Nicolis C. di Robilant, S. di Cereaglio, v. Goito 5.
Nicolis N. dei C. di Robilant, e dei S. di Cereaglio Stanislao, v. Maria Vitt. 17.
Nicolis di Robilant N. dei C. Antonio, v. Garibaldi 20.
Nicolis di Robilant C. Lidia, nata Nomis di Pollone, v. Lagrange 29.
Nicolis di Robilant contessa Maria Edmea, ved., v. Goito 5.
Nomis C. S. di Pollone Dionigi, p. Castello 23
Nomis C. di Cossilla Luigi.
Nuvoli C. Luigi, v. delle Scuole 8.
Olgiati C. Filiberto (S. Remo).
Olivazzi S. di Quattordio, N., v. Andrea Doria 11.
Olivieri di Vernier C. Deodato. *Figli:* Carlo, Enrichetta. *Figlio di Carlo:* Deodato, v. Bogino 18.
Oncieux (D'), M. di La Bâtie-de-Seyssel M. di Chaffardon, C. di Allery Paolo, p. Vittorio Eman. I, 2.
Oreglia B. di Isola Saverio, v. Gioberti 8.
Oreglia N. dei B. di Isola Eugenio. *Figli:* Paolo, v. Brofferio 1.
Oreglia B. di S Stefano Tancredi. *Fratelli:* Felice, Gabriele Giuseppe, via S. Massimo 47; Pio, via Cernaia 27; Federico, v. S. Massimo 47.
Ottolenghi C. Leonetto, v. Scuole 5.
Pallavicino Mossi M. Gius., v. S. Teresa 11.
Palma C. di Borgofranco Flaminio.
Panissera C. di Veglio Remigio, v. dei Mille 9 o Bardassano.
Papa C. di Costigliole (Saluzzo) Carlo, v. Barolo 12.
Passerin d'Entrèves e Courmayeur N. dei C. Alessandro, Eugenio, Giulia fu Cristino, v. dei Mille 35.
Passerin d'Entrèves e Courmayeur C. Ettore. *Figli:* Carlo Piero, Alberto, Giovanni Claudio, c. Vitt. Em. II, 28.
Pastoris C. di Casalrosso Paolo Federico, c. Vitt Em. II, 8.
Pastoris C. di S. Marcel Adolfo, via della Zecca 3.
Peiroleri (Peyroleri), B. Alfonso, v. della Rocca 16 *Zii:* Augusto ed Emilio, via della Rocca 16. *Fratello:* Giuseppe.
Peiroleri B. Luisa, nata Buglioni di Monale, v. della Rocca 16.
Pelletta S. di Cortanzone C. Carlo Eman., c. Valentino 11.
Pelletta di Cortanzone N. canonico Camillo, v. Venti Settembre 78.
Pensa C. di Marsaglia, M. di S. Damiano e Pagliero, M. di Alby, C. di Tournon, S. di Givoletto, S. di Beinasco, via Vanchiglia 11.

Pensa di Marsaglia C. Maria, nata Pochettino di Serravalle, v. Vanchiglia 11.
Pensa Evergisto N. dei C. di Marsaglia (e predicati del ramo primogenito), S. di Beinasco v. Lagrange 10.
Peracca C. Mario, v. S Anselmo 6.
Perrone di San Martino C. di S. Martino. con Perosa, Pransalito, Vialfre e Torre, M. di Quart Eugenio, v. dei Mille 26. *Fratelli:* Roberto, v. Po 11, Arturo, v. Cavour 41.
Petitti N. dei C. di Roreto Alfonso, Angelo, v. Lagrange 7.
Peyrani S. di Peglione C. Giacinto, via S. Quintino 33.
Piccono C. della Valle di Mosso Remigio.
Pilo Boyl di Putifigari M. Carlo Felice, p. S. Giovanni, palazzo Genevese.
Pilo Boyl di Putifigari M. Silvia nata Avogadro di Casanova, v. Venti Sett. 80.
Pilo Boyl di Putifigari C. Teresa, via S. Quintino 22.
Pilo Boyl di Putifigari C. Vittorio.
Pinchia N. Emilio, di Carlo, v Mazzini 14.
Pinelli C. Adele n. Franchelli, Direzione Ospedale Umberto I.
Pinelli C. Tullio, p. Vitt. Em. I, 10.
Piola-Caselli C., N. Carlo Alberto, via S. Anselmo 36.
Pios (Piozzo). C. di Rosignano Cesare. *Figlio:* Ernesto, v. Alfieri 24.
Piossasco C. di Airasca, v Corte d'App. 22.
Piossasco d'Airasca C. Felicita n. Gay di Quarti, v. Corte d'Appello 22.
Pochettini C. di Serravalle, S. di Arondello, S. di Chì e Valle.
Pollotti C. di Rigras Gaspare Alessandro, Teresa, v. Bogino 33.
Pollotti di Rigras N. sorelle, v. C. Alb. 18.
Ponza N. dei C. di S. Martino Vittorio v. Mazzini 38.
Ponzani N. Roberto, v. Nizza 27.
Porta (Della) De Carli N. C. Palat. Gaudenzio, via Cernaia 14.
Prat C. Giambattista, *Figli:* Ferdin. Gio. Paolo Giacinto, Angelo, Guido, Maria.
Prat N. dei C Gaspare.
Provana C. S. di Sabbione Andrea.
Provana di Sabbione nata Radicati di Marmorito C. Enrichetta, v. Ospedale 41.
Provana Luigi C. di Collegno, S di Bussolino, S. della decima di Succhea e Gorra. *Figlio:* Luigi, Em., v. Bogino 16.
Pulciano N. Melchiorre *Fratello:* Luigi e figli: Edoardo, Carlo Emanuele, Maria Teresa, v. dei Mille 6.
Pullini di S. Antonino N. dei C Maria, Val Salice 77.
Quadro M. di Gazzelli e Chiossanico, N. di Ceresole e Palermo.
Quaranta C. Filippo (Presidente Tribunale di Susa). *Figli:* Isabella, Ferdinando, Enrich., v. Maria Vittoria 27.
Quarelli-Ceva C. di Lesegno Camillo, v. Garibaldi 53.
Radicati Ferdinando, C. di Primeglio e Schierano dei C. di Cocconato, via delle Orfane 17.
Radicati-Talice C. di Passerano dei C. di Cocconato C. di Veveri Vincenzo, Antonio, Alessandro, v. Alfieri 22.
Radicati Umberto, C., pred. di Primeglio e Schierano dei C. di Cocconato. *Fratello:* Federico, v. Roma 20.
Radicati di Brozolo nata Thiene, C. Giulia, v. Assietta 30.
Radicati C. di Cocconato e Brozolo, C. di Marcorengo Cesare, p. Solferino 11. *Fratelli:* Arialdo, Giuseppa. *Zii:* Carlo, p. S. Carlo 4, Arialdo, v. Assietta 30.
Radicati C. di Passerano, Cocconato, Capriglio, Marmorito, Primeglio e Schierano Vittorio, v. dei Mille 22.
Radicati di Passerano C. Eugenia ved. Capello di S. Franco. *Figli:* cav. Paolo e cav. Francesco.
Radicati di Passerano C. Luigi, v. Alfieri 22.
Radicati N. dei C. di Marmorito Emerico, c. Siccardi 33.
Ramelli C. S. di Celle Luigi, v. Venti Settembre 40.
Ranzoni C. Erminio, Hôtel France et Concorde, v. Po 20.
Rasini C. Zaverio v. S. Maria 2.
Rasini N. dei C. Edoardo.
Rati-Opizzoni S. di Torre e Castel De' Rati, Percio, Cereto e Liveto, Paolo, v. Brofferio 3.
Ravicchio C. di Vallo Carlo, via Ettore Sonnaz 14.
Rebaudengo C. Eug., ✻, v. Carlo Alb 40.
Renaud (Reinaldi) Emilio, C., S. di Falicon, *Figlio:* Paolo.
Reviglio C. di Venaria Luigi, v. Venti Sett. 27. *Fratelli:* Gabriella Leonzio, v. Finanze, 13; Cesare, v Bogino 8; Angelica, Luisa, Giuseppe, Saverio, via Venti Sett. 27.
Ricardi C. di Groscavallo, S. di Netro Federico, v. Scuole 10. *Fratello:* Alessandro, v. Maria Vittoria 11.
Ricca di Castelvecchio C. Giulia, v. dei Mille 36.
Ricca C. di Castelvecchio Luigi, v. Magenta 27.
Riccardi C. Gio., v. Maria Vittoria 46.
Riccati B. di Ceva e S. Michele (La Manta).
Ricci B. di des Ferres, S. di Castelnovo Carlo, v. Bogino 12.
Ricci M. di Cereseto e C. di Piovà Francesco, v. S. Franc da Paola 10*bis*.
Ricciolio C. Luigi. p. Carlo Em. II, 9. *Fratello:* Gaetano, p. Vitt. Em I. 24.
Richetta C. di Valgoria Guido, piazza Vitt. Eman. I, 14. *Fratello:* Ermanno.

Richetta di Valgoria ved. Vinelli, via Moncalieri 4.
Righini di S. Giorgio B. Giuseppe, via Consolata 5.
Righini, N. dei C. di S. Albino Carlo, p. Statuto 10.
Rignon C. Felice, v. Po 14.
Ripa-Buschetti, M. di Giaglione, M. di Meana, S. di Alteretto e Losa, dei SS. del M.° di Ceva, N. dei M. di Meana Remigio, v. Pio Quinto 26.
Ripa-Buschetti N. dei M. di Meana Alfonso, v. Mazzini 40.
Risaglia C. S. di Margone, Lemie e Usseglio Filiberto.
Roberti Vittorio Emanuele, C. di Castelvero. *Figli*: Edmondo, Maria, Giovanni, Giuseppe, Vittorio, v. Mazzini 54.
Roero C. di Monticelli, C. di Piea, S. di Monteu Roero e di S. Severino Manfredo, v. Pr. Tommaso 3.
Roero M. di Cortanze, C. di Calosso, S. di Crevacuore.
Roero N. dei C. di Monticelli sac. Salvatore, via Genova 21.
Roero N. dei C. di Monticelli Vincenzo.
Rovasenda di Rovasenda e del Melle, S. di Nomaglio, S. di Tavagnasco, C. Carlo, *Figli:* C. Luigi Casimiro, Paolina, Giacinto, Aless., Delfina, Maria, v. dei Mille 32.
Rovasenda di Rovasenda dei C. di Melle Aless., deputato, p. Maria Teresa 3.
Rovasenda di Rovasenda N. dei C. di Melle Giuseppe, via Arcivescovado 6. *Figli:* Amedeo, Emanuele.
Rubin-De-Cervin B. Ernesto. *Fratello:* Gustavo, c. Oporto 19.
Salino C. Alfredo, c. Vitt. Em. II, 81.
Sallier de la Tour Vittorio, C. M. di Cordon e Combloux, B. di Chevron, S. di Bourdeau, v. Carlo Alberto 41.
Saluzzo di Paesana M. Aurelia, nata di Bricherasio, v. Consolata 1.
Saluzzo M. Marco, S. di Paesana, Oncino, Ostano, B. di Fenis e della Riviera, via Consolata 1.
Saluzzo C. di Crissolo Lodovico, v. della Consolata 1.
San-Martino C. di Chiesanuova e Castelnovo Massimiliano, v. Mad. Cristina 11.
San-Martino C. di Castellamonte, C. di Castelnuovo e Valle, S. di Alice e Rueglio.
San-Martino C. di Strambino Ferdinando.
San-Martino d'Agliè, M. di Pont e Valli, C. di Castelnovo e Valle, S. di Gauna, S. di Romano Carlo e Vittorio.
San-Martino d'Agliè, M. di Rivarolo, M. di Fontanetto con S. Germano, C. di Castelnovo e Valle, C. di Conzole, S. di Front e Vauda, M. di Dego, M. di Garessio, S. di Caramagna, B. di Cardè, S. di Cella, S. di Monale e Bastia Casimiro c. Vitt. Em. II, 12.
San-Martino dei conti di San Martino e di Strambino N. Gioachino.
San-Martino di Valperga C. di Torre di Bairo Guido, c. Oporto 36.
Sannazzaro Natta C. di Giarole, S. di Lazzarone, S. di Valmacca, Gio. Batt., *Fratelli*: Giacomo, Gius., v. Carlo Alb. 3.
Sapellani C. Enrico.
Sapelli-Melina di Capriglio C.
Saraceno C. S. di Torre Bormida e Borgolo Carlo, v. della Rocca 22.
Saraceno S. di Torre Bormida n. Gianasso di Pamparato C. Enrichetta, v. Rocca 22.
Savio-Bernstiel B. Federico, v. Bogino 5.
Scarampi del Carretto, M. di Prunetto e Levice, S. di Scaletta Altessino, S. di Cortemiglia, S. di Cairo Vignarolo, B. di Nus Lodovico, *Figli*: Carlo Alberto, Maurizio, v. Bogino 25.
Scarampi di Monale N. Adele ved. Gani, c. Vitt. Em. II, 94.
Scarampi Fernando, M. di Villanova, C. di Camino, C. di Brusaschetto, C. di Castel S. Pietro, C. di Slonghello, B. di Borgo S. Martino, S. di Redabue, via S. Franc. da Paola 14.
Scarampi N. dei M. di Villanova Edoardo, v. Cernaia 15.
Scati di Casaleggio M. Vitt. *Figli*: Teresa, Paola, p. Maria Teresa 2.
Scati Grimaldi di Casaleggio. M. Stanislao, piazza Maria Teresa 2.
Schiari N. dei C.
Schiari Riccardi C. Edoardo, v. S Chiara 32.
Scotti N. C. Alberto.
Scozia M. di Calliano C. di Murisengo, S. di Valmacca Ivaldo, v. della Rocca 38.
Sibuè du Col nob. Felice, v. Juvara 10.
Siccardi C. Emilio, v. Deposito 9.
Soardi N. Vincenzo.
Solaro C. della Margarita, S. di Castelvecchio Alberto, c. Vitt. Em. II, 62.
Solaro M. di Villanova Solaro, S. di Audoglio, B. di Sarre e Chezalet.
Solaro del Borgo N. del M. Carlo, p. Bodoni 3.
Solaro N. dei M. del Borgo Alfredo. *Figlio:* Paolo, v. Mazzini 17.
Solaro di Villanova N. dei M. Camillo, via Accad. Albertina 28.
Solaroli B. M. di Briona, Davide, *Figli*: Paolina, Paolo, Maria Cristina, Carlo, p. Maria Teresa 5.
Somis C. di Chiavrie.
Sommati di Mombello N. Giulio, p. Cavour 10.
Strada N. Attilio.
Tecco B. Melchiorre, v. Andrea Provana 5.
Thaon M., C. di Revel con S. Andrea, S. di Castelnovo Eman., v. Ospedale 24.
Thaon di Revel C. di Pralungo Ignazio *Figlio:* Ottavio, v. Carlo Alberto 41.
Thesauro C. di Meano Carlo.
Toesca Caldora Gioacchino, C. di Castellazzo, S. di Castellamonte. *Figli*: Giulio, Gio, v. Principi d'Acaja 22.

Toesca di Castellazzo C. Giulia, via San Franc. da Paola 13.
Tornielli di Crestvolant C. Celestino, via Artisti 37.
Torrinetti M. di Priero, M. di Pancalieri, M. di Cimena, C. di Castiglione, B. di Bonavalle Clemente. *Frat.*: Demetrio, Alfonso.
Vagina B. di Emarese Filiberto, corso Valentino 40.
Valfrè Andrea C. di Bonzo, *Figli*: Antonietta, Erminia, Giuseppina Giacinto.
Valfrè N. dei C. di Bonzo Ferdinando, v. Accad. Albertina 21.
Valfrè N. dei C. di Bonzo Adolfo.
Valperga di Masino M. di Caluso e di Rondissone, M. di Bossolasco con Niella, Feissoglio, S. Benedetto, Albaretto e Serravalle, C. di Masino e Contado, C. del Valpergato, Pont e Valli, C. di Maglione, S. di Cortemiglia, S. di S. Damiano Biella), S. di Roppolo, S. di Borgomasino Cesare. *Figlio*: Luigi. *Figlio di Luigi*: Cesare, via Alfieri 18. *Fratello:* Carlo (Castello Saffarone, Lucento).
Vassallo C. di Castiglion Falletto Vittorio. *Fratelli*: Carlo, Pio.
Verani-Masin Enrico B. di Castelnuovo (Nizza). *Figli*: Francesca, Felice, Carlo, Maria, Paola.
Vialardi C. di Verrone Carlo Giuseppe v. Mazzini 52.
Viancino C. di Viancino, S. di Genola, S. di Torricella Franc., v. Mille 34-36.
Viani C. d'Ovrano Guido. *Frat.*: Mario, v. Ponza 2.
Viarana C. di Monasterolo.
Vicari (Vicario) B. di S. Agabio Roberto, v. della Rocca 17.
Vico B. Emanuele, v. Magenta 27.
Viglietti C. Michele, v. Roma 40.
Villafranca Soissons C. Felicita n. Crosio, c. Vitt. Emanuele II, 103.
Visconti B. N. Patr. Milanese dei B. di Ornavasso e dei SS. di Castelletto sopra Ticino Carlo Alb., v. della Rocca 21.
Vivalda M. C. di Castellino ed Igliano, B. di Mombarcaro Carlo Luigi. *Figlio*: Filippo, v. S. Teresa 19.
Zino N. dei B. Feder., v. Maria Vitt. 14.

ALTRE FAMIGLIE NOBILI
RESIDENTI IN TORINO

Barbiano di Belgiojoso, N. Patr. milanese, C. del S. R. I., C. e S. di Belgiojoso, Consignore di Albuzzano, Marzano, Vigalfo, Barona e Spirago-Ariberto, v. Pio Quinto 14.
Caracciolo di S. Agapito M. Alfonso.
Cesia di Vegliasco B. Alessandro, via Accad. Albertina 1.
Casolla C. Carlo, v. Sacchi 4.
Crispolti M. Filippo, p. Cavour 2.
Des Faucigny C. Renato P. di Lucinge, v. S. Anselmo 6.
Di Aichelburg B. Aldo, v. Mazzini 34.
Doria M. Massimiliano, v. Maria Vitt. 10.
Favier du Noyer B. Federico, v. Bava 7.
Fiocolo C. Giorgio, Patr. Ven., v. Nizza 17.
Gabbarana C. Cesare, c. Valentino 3.
Incisa d'Invrea M. Davide, c. Duca di Genova 27.
Livoti C. Camillo, v. Drovetti 26.
Maraspina M. Rosa, v. Vanchiglia 4.
Melegari C. Cesare.
Melegari C. Stefano, v. S. Massimo 53.
Mori-Ubaldini degli Alberti C. Gugl. *Figli:* Alberto, Mario, Guido, v. Giannone 5.
Orsi C. Delfino, v. Garibaldi 57.
Priuli N. Patr. Veneto, Federico Marco, v. Venti Settembre 31.
Ricci Patr. Genovese M. Vincenzo, via Assietta 48.
Rosa di S. Marco C. Celeste n. Fornelli, v. Sagliano 4.
Rosa di S. Marco C. Vinc., ⛀. *Figli:* Federico, Ave, Bianca, v. Sagliano 4.
Salvadori Giacomo, N. del S. R. I. e di Wiesenhoff, v. dei Mille 5.
Salvadori C. Tomm., v. Princ. Tommaso 17.
Serra Patr. Genovese M. Gerolamo, corso Oporto 33.
Torelli C. Dino, p. Vitt. Em. I, 14.
Treves di Bonfili B. Camillo, Alberto, Mario ed Ugo, v. Maria Vitt. 26.
Weill-Weiss-Di Lainate B. Giuseppe, via Bogino 31.

VARIAZIONI E CORREZIONI
si eseguiscono **gratis**
inviandole alla Ditta G. B. PARAVIA e C.
☞ *Via Arsenale 29* (Telefono n. **142**) ☜

CASANA cav. ing. SEVERINO
Grand'Uffiz. Senatore del Regno, Sindaco di Torino.

Municipio di Torino

Vedi a pag. 84 la **Descrizione del Palazzo Municipale**

Elenco degli 80 Consiglieri (per ordine alfabetico).

Anno di nomina

1892 Abrate cav. Ant., c. Vitt. Em. II, 68.
1895 Albertini cav. Giacomo, v. Milano 2.
1899 Allasia avv. Leandro, v. Barbaroux 29.
1896 Ansaldi cav. Michele, v. Ponte Mosca 40.
1887 Badano Enr., comm. ✠, p. Vitt. Em. I, 12.
1885 Badini-Confalonieri avv. Alfonso, commend. ✠, c. Vitt. Em. II, 86.
1867 Balbo-Bertone di Sambuy conte Ern., comm. ✻, gran croce ✠, Senatore del Regno, v. Magenta 29.
1893 Balbo di Vinadio conte Ces., v. Bogino 8.
1899 Bartolini Erivaldo, v. Parini 12.
1880 Bassi prof. comm. Roberto, ✻, v. Burdin 6
1887 Berruti ing. Giacinto, comm. ✻ e ✠, c. Vitt. Em. II, 70.
1899 Bertolotti Carlo, v. Montebello 2.
1889 Biscaretti di Ruffia conte Roberto, ✠, piazza Cavour 8.
1880 Bollati ing. Oreste, comm. ✠, v. Principe Tommaso 28.
1896 Braydà ing. cav. Riccardo, v. Siccardi 2.
1866 Bruno dott Lor., grand'uff. ✻, comm. ✠, Senatore del Regno (defunto).
1899 Cagno avv. Gio Batt., v. Mercanti 5.
1896 Cantù cav Luigi uff. ✻, v. Maria Vitt. 3.
1889 Carle prof. Gius., comm. ✠, p. Statuto 15.
1899 Casalini Giulio, v Saluzzo 27.
1883 Casana cav. ing. Sever., gran croce, gran cord. ✠, Senatore, v. Princ. Amedeo 34.
1895 Cattaneo avv. prof. Riccardo, ✻, via S. Dalmazzo 28.
1895 Cavaglià avv. cav. Enr., v. Consolata 6.
1899 Caviglia dott. Pietro, v. Silvio Pellico 24.
1879 Ceppi conte Carlo, comm. ✻, grand'ufficiale ✠, v. Bogino 20.
1896 Ceriana cav. ing. Art., uff. ✻, v. Princ. Amedeo 34.
1899 Cerutti Gio. Batt., v. Carlo Alberto 1.

Anno di nomina

1878 Compans di Brichanteau march. Carlo, v. S. Teresa 10.
1884 Daneo avv. Edoardo, comm. ✻ e ✠, via (1) S. Secondo 35.
1896 Della Chiesa di Cervignasco conte Ang., v. dei Mille 7.
1887 Demichelis avv. Gius., comm. ✠, via Magenta 41.
1895 Demorra ing. Vinc., c. Re Umberto 6.
1895 Denis comm. Agostino, v. Pastrengo 15.
1896 Depanis avv. cav. Gius., p. S. Carlo 2.
1883 Dumontel Feder., comm. ✠, p. S. Carlo 2
1899 Dutto Michele, c. Vercelli 31.
1896 Floris avv. comm. Bart., v. Garibaldi 59.
1887 Fontana avv. Leone, uffiz. ✻, comm. ✠, p. Vitt. Em. I, 12.
1878 Frescot ing. Cesare, ✻, comm. ✠, c. Vitt. Em II, 84.
1896 Galleani di Sant'Ambrogio bar. Orazio, comm. ✻, gran croce ✠, v. Nizza 21.
1896 Gallinati comm. avv. Gio., v. dei Mille 9.
1899 Garino Guglielmo, v. Carlo Alberto 23.
1888 Gilardini Pietro, ✠, v. Ponte Mosca 18.
1879 Gianolio comm. Bart., v. Pietro Micca 12.
1867 Gioberti avv. Emilio, ✻, comm. ✠ via Alfieri 24.
1891 Luserna Rorengo di Rorà conte Eman., comm. ✠, c. Duca di Genova 51.
1896 Marsano avv. Bened., (defunto).
1896 Mattirolo prof. Luigi, comm. ✻, corso Vitt. Em. II, 16.
1885 Mosca Luigi, comm. ✠, v. Mazzini 31.
1899 Musso cav. geom. Gius., v. S. Quintino 18.
1895 Nasi avv. Carlo, v. Assarotti 3.
1899 Nofri Quirino, v. Sacchi 44.
1899 Olivetti ing. Camillo (Ivrea).

(1) Scaduto nel 1885, fu rieletto il 16 giugno 1887.

1[illegible] Palberti cav. avv. Romual., v. S. Chiara 15
1[illegible] Palestrino avv. comm. Paolo, p. Carlo Felice 5.
1[illegible] Perando Gius. Alfredo, c. Vitt. Em. II, 98.
1[illegible] Perrone di San Martino bar. Roberto, comm. ✻ e ✠, v. Po 11.
1[illegible] Piccarolo prof. Antonio, v. Nizza 17.
1[illegible] Picotti Clemente, v. S. Agostino 4.
1[illegible] Poma Anselmo, c. Vitt. Em. II, 105
1[illegible] Rabbi comm. Lorenzo, grand'uffic. ✠, v. Garibaldi 20.
1[illegible] Reycend ing. comm. Ang., corso del Valentino 11.
1[illegible] Ricci Des Ferres bar. avv. Carlo, via Bogino 12.
1[illegible] Rignon conte Felice, grand'uff. ✻ e ✠, Senatore del Regno, v. Po 14.
1[illegible] Rinaudo comm. prof. Costanzo, via Brofferio 3.
1[illegible] Roggero Attilio, v. Baretti 5.
1[illegible] Roggieri avv. Carlo Felice, v. Perrone 2.
1[illegible] Rossi Ang., Senatore, v. S. Dalmazzo 23.
1[illegible] Sambucco dott C., v. Orto Botanico 10.
1[illegible] Scarampi di Villanova conte Edoardo, uffiz. ✻, grand'uff. ✠, v. Cernaia 15.
1892 Sella ing. Rodolfo, c. Vinzaglio 15.
1889 Tacconis dottor Camillo, ✠, via Garibaldi 13.
1884 Thaon di Revel conte Ignazio, uffic. ✻ e ✠, v. Carlo Alberto 44.
1899 Treves avv. Claudio, v. Saluzzo 9.
1899 Usseglio cav. avv. Leopoldo, v. Genova 3.
1869 Valperga di Masino conte Cesare, via (2) Alfieri 18.
1895 Vandoni dott. Pietro, c. Palestro 10.
1891 Vicarj ing. cav. Mario, c. Vitt. Em. II, 70.
1893 Vignolo-Lutati cav. dott. Celestino, via S. Dalmazzo 17.
1868 Villa avv. Tommaso, comm. ✻, gran croce ✠, v. S. Domenico 1.

Giunta Municipale

Sindaco

Casana cav. ing. Severino, Senatore.

Assessori effettivi

Perrone di S. Martino barone Roberto.
Depanis avv. cav. Giuseppe.
Thaon di Revel conte Ignazio.
Cavaglià avv. cav. Enrico.
Luserna Rorengo di Rorà conte Eman.
Galleani di Sant'Ambrogio bar. Orazio.
Cattaneo avv. cav. prof. Riccardo.
Badini Confalonieri comm. avv. Alfonso.
Vicarj ing. cav. Mario.
Daneo comm. avv. Edoardo.

Assessori supplenti

Bollati comm ing. O. Ceriana cav. ing. Art.
Vandoni dott. Pietro. Abrate cav. Antonio.

[illegible] tratto a sorte nel 1893 fu rieletto il 1° marzo 1896.
(2) [illegible] 1891 fu estratto a sorte e rieletto fu dichiarato ineleggibile. Fu nuovamente eletto nel 1895.

Riparto della direzione dei Servizi Municipali

Stabilito nella seduta della Giunta Municipale del 18 settembre 1899

UFFIZI	ASSESSORI	ATTRIBUZIONI
UFF. I. Servizio generale	Sindaco	*Gabinetto.* *Affari generali.* *Archivio.*
UFF. II. Istruzione	Daneo	*Istruzione.* *Biblioteca.*
	Sindaco	*Musei.* *Istituto musicale.*
UFF. III. Stato civile	Bollati	*Atti Stato civile.* *Cimiteri.* *Anagrafe.*
UFF. IV. Elezioni	Sindaco	*Liste ed elezioni.*
	Abrate	*Certificati ed Atti di notorietà.*
UFF. V. Ragioneria	Depanis	*Ragioneria.* *Controllo.* *Tesoreria.* *Revis. del Dazio.*
UFF. VI. Polizia	Perrone di S. Martino	*Polizia urbana.* *Polizia rurale.*
	Luserna di Rorà	*Servizio incendi.* *Pompieri.*
UFF. VII. Lavori pubbl.	Sindaco	*Servizi ammin.*
	Vicarj	*Architettura.* *Ingegneria.* *Edilità.*
	Ceriana	*Illuminazione.* *Tramvie.* *Forza motrice* *Acqua potabile.*
	Sindaco	*Giardini* (Direzione speciale).
UFF. VIII. Catasto	Luserna di Rorà	*Catasto.*
UFF. IX. Legale	Badini	*Istruz. e pareri.*
	Cavaglià	*Contratti e Contenz.*
UFF. X. Economato	Thaon di Revel	
UFF. XI. Leva	Galleani di S Ambrogio	*Leva.* *Servizi militari.*
UFF. XII. Dazio	Cattaneo	*Ufficio ammin.* *Ispettorato.*
UFF. XIII. Igiene	Vandoni	*Servizio medico.* » *batteriolog.* » *veterinario.* » *chimico.*

NB. Gli Assessori Abrate, Bollati, Galleani di Sant'Ambrogio e Luserna di Rorà sono anche delegati a rappresentare il Sindaco negli atti d'incanto e stipulazione di contratti.

CONSIGLIERI COMUNALI

Abrate A.

Albertini G.

Allasia L.

Ansaldi M.

Badano

Badini A.

Balbo-Bertone di Sambuy F.

Balbo di Vinadio C.

Bassi R.

Insoddisfatta la richiesta

Bartolini I.

Berruti G.

Bertolotti C.

Biscaretti R.

Bollati O.

Brayda

† Bruno L.

Cagno G. B.

Cantù L.

Carle G.

Casalini

Casana S.

Cattaneo R.

Cavaglià E.

Caviglia P.

Ceppi C.

Chiaia A.

Ceratti G. B.

Comeana di Villanova C.

Danco E.

Della Chiesa

Demichelis G.

Demorra V.

Denis A.

Depanis G.

Dumont

Dutto M.

Floris B.

Fontana L.

Frescot C.

Galleani

ati G.

Garino G.

Gilardini P.

Gianolio B.

Gioberti E.

Mirra E.

† Marsano B.

Mattirolo L.

Mosca L.

Musso G.

i C.

Notri Q.

Olivetti C.

Palberti R.

Palestrino P.

cio G. A.

Perrone di San Martino R.

Piccarolo A.

Picotti C.

Negata la fotografia.

Poma A.

bi L.

Reycend A.

Ricci Ferrero C.

Rignon F.

Rinaudo C.

o A.

Roggieri C. F.

Rossi A.

Sambuceto

Negata la fotografia.

sfatta

sta.

Scaramelli di Villanova E.

Taccon is C.

Tiraca Di Revel I.

Treves C.

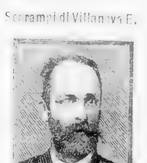
Useglio L.

Vacchi C.

Vandoni P.

Vicarj M.

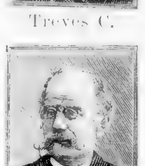
Vignolo-Lutati C.

Villa T.

CONSIGLIERI COMUNALI

Abrate A.

Albertini G.

Allasia L.

Ansaldi M.

Badano

Badini A.

Balbo-Bertone di Sambuy E.

Balbo di Vinadio C.

Bassi R.

Insoddisfatta la richiesta.

Bartolini I.

Berruti G.

Bertolotti C.

Biscaretti R.

Bollati O.

Brayda

† Bruno L.

Cagno G. B.

Cantù L.

Carle G.

Casalini

Casana S.

Cattaneo R.

Cavaglià E.

Caviglia P.

Ceppi C.

Cefiana A.

Cerutti G. B.

Compans di Brichanteau C.

Daneo E.

Della Chiesa di C.

Demichelis G.

Demorra V.

Penis A.

Depanis G.

Dumontel

Dutto M.

Floris B.

Fontana L.

Frescot C.

Galleani O.

nati G.

Garino G.

Gilardini P.

Gianolio B.

Gioberti E.

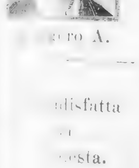
Fora E.

† Marsano B.

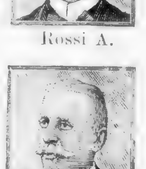
Mattirolo L.

Mosca L.

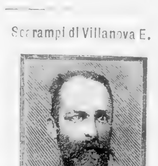
Musso G.

si C.

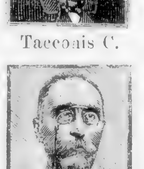
Nofri Q.

Olivetti C.

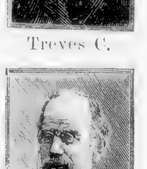
Palberti R.

Palestrino P.

Peraudo G. A.

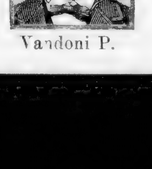
Perrone di San Martino R.

Piccarolo A.

Picotti C.

Negata la fotografia.

Poma A.

Rabbi L.

Reycend A.

Ricci Des Ferres C.

Rignon F.

Rinaudo C.

ero A.

Roggieri C. F.

Rossi A.

Sambuceto C.

Negata la fotografia.

Scarampi di Villanova E.

disfatta sta.

a R.

Taccoais C.

Tracon Di Revel I.

Treves C.

Useglio L.

Masino C.

Vandoni P.

Vicarj M.

Vignolo-Lutati C.

Villa T.

Vedi a pag. 231 le norme per le Dichiarazioni di nascita, Atti di matrimonio e Dichiarazioni di decesso.

UFFIZI DEL MUNICIPIO

SEGRETARIO CAPO

Testera avv. cav. uff. Camillo, v. Villa della Regina 33.

UFFIZIO I. – *Servizio generale.*

Accesso dallo scalone del palazzo, p. 2.

Capo dell'uffizio.

Il Segretario Capo.

Sezione 1ª – Gabinetto.

Pratiche confidenziali – Personale – Opere pie – Beneficenza – Teatro Regio – Festeggiamenti pubblici – Funzioni civili e religiose.

Capo della sezione.

N. N.

Applicati

Rovetti cav. Carlo, *incar. della reggenza della sezione*, v. Juvara 10.
Ferreri avv. Ettore, v. Juvara 10.
Giorgieri nob. avv. Cosimo, v. Lamarmora 22.
Derossi rag. Luigi, p. Bodoni 5.

Sezione 2ª – Affari generali.

Direzione generale del servizio – Convocazione e verbali del Consiglio Comunale e della Giunta – Raccolta degli Atti municipali.

Applicati.

Oseletto Gius., v. Carlo Botta 5.
Morelli Carlo, v. S. Giulia 43.
Mussa not. avv. Enrico, v. Bonafous 8.

Sezione 3ª – Archivio.

Accesso dallo scalone del palazzo, p. 2.

Protocollo generale – Conservazione dei documenti ad esso consegnati dagli uffizi – Atti notarili dal 1496 – Scritture private dal 1698 – Ordinati del Comune dal 1325 – Registri del Catasto dal 1349 – Carte del cessato ufficio del Vicariato – Carte ed atti seguiti durante la dominazione francese.

Capo della sezione.

Mansuino Pietro, v. della Consolata 8.

Applicato.

Sibué du Col nob. avv. Felice, v. Juvara 10.

UFFIZIO II. – *Istruzione.*

Accesso dalla via Corte d'Appello 1, p. 3, scala 4ª.

Capo dell'uffizio.

N. N.

Istruzione.

Istruzione elementare, secondaria e inferiore – Istituti speciali di educazione e di istruzione – Istituto musicale, Liceo, Orchestra, Corpo di musica e Scuola popolare di strumenti a fiato – Asili infantili.

Applicati

Camussi Gius., *incaricato della reggenza dell'uffizio*, c. Principe Oddone 27.
Castelnuovo di Torazzo conte uff. Ignazio v. S. Franc. da Paola 25.
Barucchi prof. Luigi, v. Mazzini 58.
Chiri avv. Gio., v. Massena 7.
Taverna avv. Luigi, via Mercanti 5.

Musei.

Museo Civico – Via Gaudenzio Ferrari.

Borbonese cav. ufliz. Emilio, *segretario conservatore*, v. Vanchiglia 4.

Biblioteca.

Accesso dal portone del palazzo, scalone n. 2, p. 2

Direttore, Capo uffizio.

Carrera avv. cav. Quint., v. S. Quintino 21.

Applicati

Zo Gio., *vice-direttore*, v. Gioberti 6.
Milia Michele, strada del Lauro 8 (Villa Sacco).
Galletti Mario, v. Roma 15.

UFFIZIO III. – *Stato Civile, Cimiteri e Anagrafe.*

Accesso per gli Atti di nascita e di morte dalla via Garibaldi 14, p. 2, e per gli Atti di matrimonio dallo scalone del palazzo, p. 2.

Capo dell'uffizio.

Giovanelli avv. cav. Eman., v. Rocca 21.

Sezione 1ª – Atti di Stato Civile.

Atti di nascita, di matrimonio, di morte, di cittadinanza e domicilio.

Capo della sezione

Cantù avv. Gio., *capo ufficio*, v. Corte d'Appello 1.

Applicati

Paganone Franc., v. S. Dalmazzo 15.
Tiboldo Luigi, v. Perrone 8, p. 1.
Gallinotti geom. Achille, v. Boucheron 1.
Pressenda Gaetano, p. Statuto 18.
Benedetto Gius., v. Po 52.
Barale Franc., v. Cernaia 32.
Della Piana avv. Vinc., v. Baretti 8.

Addetti alla sezione

Bogliolo Carlo, v. Bellezia 7.
Pianezzola Ernesto, v. Santa Chiara 60.

Sezione 2ª – Cimiteri.

Capo della Sezione

N. N.

ff. da Ispettore

Morelli Paolo, v. Vassalli Eandi 9.

Sezione 3ª – Anagrafe.

Anagrafe e Statistiche relative.

Accesso dalla via Garibaldi 14, piano 3.

Capo della sezione

Bernardi Pier Maurizio, v. S. Chiara 20.

Applicati

Lombard Gio., v. Gaudenzio Ferrari 7.
Podio Vitt., v. Priocca 4.
Baratta Alberto, v. Chieri 6.

UFFIZIO IV. – *Elezioni Atti di notorietà – Pesi e misure.*

Accesso dalla via Corte d'Appello 1, p. ter.

Capo dell'uffizio

N. N.

Sezione 1ª – Liste ed Elezioni.

Liste elettorali politiche, amministrative e commerciali – Liste dei Giurati – Elezioni – Conciliatori.

Accesso dalla via Corte d'Appello 1, p. terr.

Applicati

Bruno avv. Diego, *incaricato della reggenza della sezione*, c. Princ. Oddone 65.
Pettiti Enrico, c. Vitt. Em. II, 61.

Sezione 2ª (1)

Certificati di vita ed Atti di notorietà.

Certificati di vita, di povertà e di buona condotta – Atti di notorietà – Stati di famiglia – Legalizzazione di firme – Terme d'Acqui – Maniaci. – Depositi Atti giudiziari – Servizio Pesi e Misure – Velocipedi.

Capo della sezione

Colomba avv. Camillo, *reggente*, v. Donati 25.

Applicati

Battesini Alberto, v. Sebast. Valfrè 14.
Moretti not. Annibale, v. Donati 12.
Cassano Gius., v. della Zecca 47.
Albano Gius., v. Mercanti 17.
Nicol avv. Gius., v. Carlo Alberto 34.

UFFIZIO V. – *Ragioneria.*

Accesso dallo scalone del palazzo, p. 2.

Capo dell'uffizio

Il Segretario Capo (*incaricato*).

Sezione 1ª – Ragioneria.

Contabilità generale – Bilancio – Conti finanziari e morali – Ruoli delle entrate – Debito costituito – Mandati.

Applicati.

Bottione Edoardo, *reggente l'ufficio*, via Palazzo di Città 6.
Pellissetti Carlo, v. Allioni 7.
Cavalleri Andrea, p. Vitt. Eman. I, 14.
Vuetaz Carlo, v. Chieri 6.
Bava Oreste, c. Principe Oddone 12.

Sezione 2ª – Controllo.

Applicati.

Caglieri geom. Eugenio, v. Garibaldi 19.
Galliano Luigi, v. Soperga 58.
Sacerdote Anselmo, v. Mazzini 4.

Sezione 3ª – Tesoreria.

Accesso dallo scalone del palazzo, p. 1.

Zappata avv. cav. Alfonso, *Tesoriere*, v. del Carmine 1, p. 2.

Cassieri

Faggiani Carlo, v. Alfieri 8.
Civera Gius., v. Garibaldi 26.
Gedda Alfonso, v. Consolata 1.
Sartorio Carlo, v. Carmine 6.

Sezione 4ª – Revisione del Dazio.

Applicati

Rigolino Gius., p. Statuto 18.
Cervini Franc., v. Orfane 2.
Cagliero Franc., c. Valdocco 17.

UFFIZIO VI. – *Polizia.*

Capo dell'uffizio

Lupi Luigi, v. Des Ambrois 3.

Sezione 1ª – Polizia urbana e rurale.

Accesso dal portone del palazzo a destra, p. terr.

Servizio attivo – Esercizi pubblici – Domestici – Tramvie – Vetture pubbliche e private – Polizia dei mercati e delle tettoie – Sorveglianza alle stazioni di ferrovie e luoghi di pubblica riunione – Servizio relativo ai cani – Nettamento ed inaffiamento del suolo pubblico – Dichiarazione di oggetti smarriti – Sorveglianza sui bagni pubblici – Contravvenzioni – Servizio incendi, Pompieri – Illuminazione pubblica.

Capo della sezione

Tettoni Lanfranco, v. Corte d'Appello 9.

Applicati

Siravegna Lodovico, v. Roma 33.
Pich avv. Ernesto, v. Po 38.
Fubini avv. Alessandro, v. Mazzini 10.

(1) Tariffa degli Atti diversi emessi dalla Sezione Certificati di vita ed Atti di notorietà.

	Diritto perc. dal Comune	Carta bollata	Totale
Certificati di buona condotta	L. 1 20	L. 0 60	L. 1 80
Passaporti per l'interno	» 1 »	» 0 60	» 1 60
Stati di famiglia.	» 0 60	» 0 60	» 1 20
Dichiarazioni di cittadinanza	» 0 20	» 0 60	» 0 80
Certificati di vita per cedole nominative e cedolari di rendite generi privative .	» 0 20	» 0 60	» 0 80
Legalizzazione di firme (marca da bollo da L. 1 20).			» 1 20

Vedi a pag. 231 la **Tariffa degli Atti dell'Ufficio di Stato Civile.**

SEZIONE 2ª
Conciliazioni delle contravvenzioni.
Accesso dal portone del palazzo, a sinistra, p. terr.
Filippone Maur, *Capo sezione* v. Cibrario 3.

UFFIZIO VII. – *Lavori pubblici.*
Accesso dallo scalone del palazzo, p. 2.

Capo dell'uffizio
Prinetti ing. cav. uff Tomm., v. Garibaldi 15.

Impieg. addetto al Capo dell'uffizio
Pagliuzzi geom. Gius., *aiutante ingegnere di 2ª classe*, c. Oporto 29.

SEZIONE 1ª – **Servizi amministrativi.**
Servizio amministrativo per opere d'arte, patrimoniali e pubbliche - Espropriazioni per utilità pubblica - Concessioni d'acqua - Commissioni ferroviarie - Bagni popolari.
N. N., *Capo della sezione.*

Applicati
Scotto Carlo, *incaricato della reggenza della sezione*, c. Reg. Margherita 124.
Merlo-Pich Giulio, v. Saluzzo 29.
Caramello rag. Gius., c. Grugliasco 6.
Mariani avv. Enr., v. Santorre Santarosa 21.

SEZIONE 2ª – **Architettura.**
Costruzione e manutenzione di edifizi municipali.
Ghiotti cav. ing. Ernesto, *Capo della sezione*, v. Vanchiglia 42.
Girola ing. Alberto, *ingegnere capo sezione*, via della Rocca 25.
Midana ing. Gius., *id. 2ª cl.*, c. Vinzaglio 15.
Scanagatta ing. Giorgio, *ing allievo*, corso Vitt. Em. II, 66.
Migliore ing Spirito, *ingegn. allievo*, via Andrea Provana 5.
Dolza ing. Camillo, *architetto disegnatore*, v. Princ. Tommaso 39.
Gastinelli geom. Luigi, *aiutante ingegnere di 1ª classe*, c. Vinzaglio 29.
Malinverni geom. Alfredo, *aiutante ing. di 3ª classe*, c. Vinzaglio 29.
Porro Felice, *disegnatore*, v. Fabro 2.

SEZIONE 3ª – **Ingegneria.**
Acque e strade.
Givogre ing. cav. Savino, *Capo sezione*, v. Montebello 26.
Pepione ing. Enr., *ing. 2ª cl.*, v. S. Secondo 7.
Borgis ing. Ern., *ing. di 3ª cl.*, Grugliasco.
Vergnano ing. Cesare, *ingegnere di 3ª cl.*, v. Pietro Micca 20.
Bongioanni ing. Michele, *ing. di 3ª classe*, v. Assietta 41.
Maschio geom. Gius., *aiutante ingegn. di 1ª classe*, v. dei Fiori 18.
Spezia cav. Luigi, perito meccanico, *aiut. ing. di 2ª classe*, v. delle Scuole 5.
De-Mezzi cav. Cesare, perito meccanico, *aiutante ing. di 3ª classe*, p. S. Carlo 1.
Danesi geom. Dario, *aiutante ingegn. di 4ª classe*, v. Saluzzo 9.
Giacheri geom. Franc., *disegn. di 1ª classe*, v. Garibaldi 39.

SEZIONE 4ª – **Edilità.**
Sopraintendenza alle costruzioni private.
Morelli ing. Gius., *incaricato della reggenza della sezione, ingegnere di 1ª classe*, v. Arsenale 34.
Nasi ing. cav. Agostino, *ingegnere di 1ª classe*, v. della Rocca 27.
Raspi ing. Damaso, *ingegnere di 2ª classe*, strada di Francia 1.
Berretta geom. Luigi, *aiutante ingegnere di 1ª classe*, v. Garibaldi 45.
Fusello geom. cav. Gio., *aiutante ing. di 2ª classe*, v. Parini 10.
Avigdor geom. Gius., *disegn. di 2ª classe*, v. Venti Settembre 46.
Sartorio avv. Felice, *applicato di segreteria, addetto al servizio amministrativo della sezione*, v. Giulio 12.

SEZIONE 5ª – **Giardini** (Direz. speciale).
Mariani Ang., *Direttore*, corso Massimo d'Azeglio 19.

UFFIZIO VIII – *Catasto.*
Accesso dal portone del palazzo, piano 3

Conservazione del catasto - Conservazione ed alienazione degli stabili municipali - Strade del contado - Ruoli per spese speciali.

Capo dell'uffizio.
N. N.

Applicati.
Bussolino geom. Vitt., *incaricato delle funzioni di Catastaro*, p. Mad. Cristina 1.
Marchisio geom. Gio. Battista, via San Massimo 38.
Pistono geom. Marco, v. Juvara 23.

UFFIZIO IX – *Legale.*
Accesso dallo scalone del palazzo, p. 2.

Capo dell'uffizio.
N. N.

SEZIONE 1ª – **Pareri.**
Pareri - Istruzioni - Pubblicazioni - Rimborsi di spedalità - Provvedimenti per gli inabili al lavoro e per gli indigenti.

Capo della sezione.
Debenedetti avv. Leone, *incaricato della reggenza dell'ufficio*, v. Cibrario 3.

Applicati.
Oddenini Federico, v. Thesauro 8.
Ferrero avv. Adolfo, v. Vitt. Amedeo 15.
Trotti nob. avv. Ferdin., v. Sonnaz 14.

SEZIONE 2ª – **Contratti.**
Procedimenti d'incanto - Contenzioso - Imposte di ricchezza mobile e fabbricati - Pubblicazione di ruoli - Ricorsi.

Capo della sezione
N. N.

Capo sezione.
Fracchia avv. Lorenzo, v. Donati 6.

Applicati.
Batti rag. Carlo, via Scuole 9.
Botta Camillo, v. Alfieri 22.
Buchelburg barone avv. Aldo, via Mazzini 34.
Cortese avv. Adamo, c. Reg. Margh. 122.

UFFIZIO X. – *Economato.*
Accesso dal portone del palazzo, scala 3, ammezzati.

Affittamento di case, terreni e siti di proprietà municipale – Affittamento di locali per servizio municipale - Provviste ad economia e ad impresa – Mobili, oggetti di cancelleria e stampe – Vestiario ed oggetti di armamenti per gli inservienti e corpi armati - Inventario del patrimonio civico - Magazzini.

Capo dell'uffizio.
Leblanc Edoardo, v. S. Quintino 34.

Applicati.
Baratta Giuseppe, v. Nizza 11.
Bozzi Enrico, v. di Circonvallazione 426.
Canerio Carlo, v. Montevecchio 30.
Provida Pietro, v. dei Fiori 1.
Scattura Mario, c. Vitt. Em. II, 100.
Alberti Aless., v. Princ. Tommaso 17.
Carbone Carlo, v. Roma 29.

UFFIZIO XI. – *Leva.*
Capo dell'uffizio.
Della Teodoro, v. Melchior Gioia 6.

SEZIONE 1ª – **Leva.**
Operazioni della leva - Certificati per usi militari - Rapporti colle Autorità militari.

Capo della sezione.
Della Teodoro, predetto.

Applicati.
Bea Elia, v. Maria Vittoria 34 *bis*.
Bianello Carlo, v. Garibaldi 33.

SEZIONE 2ª – **Servizi militari.**
Milizia mobile - Territoriale - Comunale - Requisizione di quadrupedi – Tiro a segno.

Capo della sezione.
Bertana Edoardo, v. Nizza 17.

Capo sezione
Bonfassi Fiorenzo, v. Principe Tommaso 30.

ff. di Applicato
Cornetti Luigi, v. Ponte Mosca 2.

UFFIZIO XII
Direzione del Dazio.
Via Bellezia, 6.

Direttore
Bellardi avv. cav. Pietro, via Genova 3.

Uffizio Amministrativo.
Capo uff. reggente
Borgo Emilio, v. delle Scuole 11.

SEZIONE 1ª – **Affari generali.**
Protocollo – Corrispondenza - Regolamento e tariffa - Custodia delle carte dell'Amministrazione daziaria e dei pesi pubblici, e degli inventari dei mobili ed utensili degli uffizi - Contabilità e statistica – Contravvenzioni - Controllo delle riscossioni e dei versamenti - Pratiche daziarie con l'Amministrazione delle sussistenze militari - Contabilità ed Amministrazione del corpo delle guardie – Servizio amministrativo dell'Ammazzatoio e dei Magazzini generali (Docks) - Provvista e distribuzione registri e stampati - Bollo governativo.

Capo della sezione.
Maddio Gio., c. Principe Oddone 63.

Applicati
Galleani avv. Carlo, v. Massena 9.
Hoffer Ernesto, v. Lamarmora 22.
Fassò Carlo, v. S. Quintino 15.
Ponzio Carlo, v. S. Quintino 25.
Nicola Eligio, v. Po 14.

SEZIONE 2ª – **Esportazione.**
Servizio dell'esportazione e della riscontrata delle bollette di transito.

Delfino Edoardo, *contabile*, v. Po 27.

Applicati
Boggero Romolo, v. dei Fiori 49.
Castelli Eug., v. Princ. Tommaso 26.

Ispettorato.
Sorveglianza e controllo del servizio e del personale esterno, del corpo delle Guardie daziarie, degli Uffici di riscossione, dei pesi pubblici, dei quartieri e dei Corpi di guardia.

Ispettore
Paganone Paolo, v. Barbaroux 38.

Comandante Guardie daziarie
Aichino Camillo, c. Vittorio Eman. II, 34.

Uffizio presso il Dock e la Dogana.
Ribotti Luigi, *ricevitore regg.*, via San Dalmazzo 3.
Bettoia Fernando., *appl. alle visite Dock.*, casa comunale.
Mulatero Riccardo, *appl. alle visite Dock.*, v. Belvedere 5.
Vialardi Napoleone, *appl.*, p. Savoia 4.
Balbis Manfredo, *appl.*, v. S. Secondo 58.
Guglielmo Gius., *appl.*, barr. Martinetto.
Priuli conte Federico Mario, *appl.*, via Venti Settembre 31.
Lupo Antonio, *scrivano*, v. Deposito 9.

Uffizi presso il Foro Boario.
Martini Romeo, *ricevitore.*
Rossi Giovanni, *applicato alle visite.*
Nasi Adolfo, *applicato.*
Nebiolo Primo, *pesatore.*
Merzari Federico, *scrivano.*

Uffizio del Foro Boario.
(Barriera).
Ferrero Giacinto, *contabile.*
Scarampo Luigi, *scrivano.*

Ammazzatoio.
Bologna Virginio, *delegato.*
Novarese Tancredi, *ff. applicato.*

Scalo di Porta Nuova.
(Piccola velocità).

Viotto Franc., *ricev*, v. dei Fiori 39.
Robotti Paolo, *appl. visite*, v. Cernaia 40.
Miotti Lor., *appl. visite*, v. Gioberti 48.
Magnetto Ernesto, *applicato alle visite*, v. S. Dalmazzo 22.
Vigna Carlo Celestino, *appl. visite*, via del Carmine 6.
Provana Gaetano, *applicato*, v. Valperga Caluso 19.
Ellena Ern., *appl. visite*, v. S. Dalmazzo 9.
Zimaglia Arturo, *scrivano*, v. S. Franc. da Paola 38.

Scalo di Porta Nuova.
(Grande velocità).

Calsamiglia conte Edoardo, *ricevitore*, via Princ. Tommaso 13.
Bordino Pietro, *applic. visite*, Dock (Casa comunale).
Garino Emilio, *appl.*, v. Bertola 11.
Dogliani Bartol., *appl.*, v. Baretti 9.
Fulcheris Luigi, *applicato*, v. Arsenale 10.
Allamandola Gio., *scrivano*, c. Siccardi 51.
Lupo Aless., *scrivano*, v. Po 37.
Borghi Filippo, *scriv.*, v. Arcivescovado 2.

Scalo di Porta Nuova (Vallino).

Demarchi Franc., *contab.*, v. R. Parco 52.
Durando Ces., *applicato visite*, via Berthollet 25.
Segre Adolfo, *applicato*, v. Rosine 10.
Mecca Ernesto, *appl.*, v. Donati 15.

Scalo di Porta Susa.

Reano Maur., *ricev.*, v. Amed. Avogadro 26.
Autino Carlo, *appl. visite*, v. Consolata 11.
Bachi Emilio, *appl.*, v. Pio V 3.
Debenedetti avv. Aless., *appl.*, c. Re Umb. 8
Carossa Pietro, *scrivano*, c. Oporto 33.

Barriera di Nizza.

Almici Camillo, *ricevitore*, casa del dazio.
Lupo Paolo, *applicato visite*, id.
Rivolta Guido, *applicato*, id.
Ubezzi Gius., *applicato*, id.
Nay Primo, *applicato*, id.
Pasquale Angelo, *scrivano*, id.

Uffizio Ponte Principessa Isabella.

Amerio Carlo, *ricevit.*, c. Dante 32 bis.
Segre Samuele, *appl. alle visite*, Barriera Piacenza.
Ferrero Palmiro, *scrivano*, Barr. Piacenza.

Barriera di Milano.

Macchia Gio. Batt., *ricev.*, casa del dazio.
Gila Ferdin., *appl. visite*, id.
Gazagne Arnolfo, *applicato*, id.
Sobrero Gaetano, *applicato*, id.
Giordano Vinc., *applicato*, id.
Strumia Gabriele, *scrivano*, id.

Barriera di Francia.

Mossetti Bartol., *ricevit.*, casa del dazio
Piana Candido, *appl. visite*, id.
Cornalis Romolo, *applicato*, id.
Orsi Gius., *pesatore*, id.

Barriera di Piacenza.

Gagliasso Albino, *ricevit.*, casa del dazio
Ferrero Carlo, *appl. visite*, id.
Torial Nicola, *pesatore*, id.

Barriera di Casale.

Allaria Ferd. Fil., *ricevit.*, casa del dazio
Mulatero G. B., *appl. visite*, id.
Baietta Luigi, *applicato*, id.
Moriondo Giuseppe, *applicato*, id.

Scalo di Rivoli.

Damiano Giacomo, *pesatore*, *ff. contabil.* v. Duchessa Jolanda 8.

Barriera di Lanzo.

Delgrosso Italo, *ricev. regg.* casa del dazio
Vivarelli Arnaldo, *appl. visite*, id.
Moniotto Luigi, *applicato*, id.
Rocca Luigi, *pesatore*, id.
Sinaglia Giovanni, *scrivano*, id.

Barriera di Orbassano.

Vay Giuseppe, *contabile*, casa del dazio
Cuneo Luigi, *applicato*, id.
Genta Michele, *pesatore*, id.

Barriera di Stupinigi.

Baima Gius., *contabile*, casa del dazio.
Scursatore Gius., *pesatore*, id.

Barriera del Martinetto.

Biscaldi Pietro, *ricevit.*, casa del dazio
Broglia Federico, *applicato*, id.
Guglielmo Gio. Batt., *pesatore*, id.

Barriera di Vanchiglia.

Colombo Franc., *ff. contab.*, casa del dazio.

Barriera del Camposanto.

Chiesa Carlo, *contabile*, v. Vanchiglia 14.
Barbieri Ant., *pesatore*, v. Vanchiglia 10.

Scalo di Ciriè.

Bensi Pietro, *ricevitore*, p. Statuto 11.
Torelli Giacomo, *pesatore*, v. Duchessa Jolanda 8.

Uffizio del Borgo Po.

Ghietti Gio., *appl.*, p. Gran Madre di Dio 4.

Barriera di Valdocco.

Martinel Michele, *pesatore*, casa del dazio.

Peso sulla piazza Emanuel Filiberto.

Maschio Gio., *ff. pesat.*, c. Princ. Oddone 51

Peso di S. Salvario.

Sacco Domenico, *pesatore*.

Peso del Mercato dei combustibili.
(Piazza Venezia).

Chiara Giacomo, *appaltatore*.

fficio dei Magazzini Generali (Docks).
Via Cernaia 29.

Magazzini Generali si ricevono in custodia erci estere e merci nazionali in franchigia di zio. L'Ufficio si incarica di tutte le operazioni lative al ricevimento e alla spedizione delle erci. Rilascia fedi di deposito (Warrants) ai positanti, che glie ne fanno domanda. Le merci ei Magazzini Generali sono distinte con un nuero d'ordine, senza indicazione di nome. I Maazzini Generali sono posti alla dipendenza della rez. municipale del dazio, Via Bellezia 6, p. 1.

Capo Ufficio
rogno Gio. Carlo, piazza Statuto 12.

Contabile
ttica cav. Giovanni, v. Garibaldi 49.

UFFIZIO XIII – *Igiene.*

ccesso dalla via Corte d'Appello, n. 1, p. 3.

Capo dell'Uffizio.
melio dott. Candido, uffiz. ✻ e comm ✠, *Ufficiale sanitario*, v. Carlo Alberto 18.

Servizio amministrativo.

Applicato.
ioja Giuseppe, v. Giulio 26, p. terreno.

Servizi Medici.

tistica demografica – Servizi sanitari municipali - Vaccinazioni - Esercizio delle professioni sanitarie ed affini - Visite e perizie mediche al personale dipendente dal Municipio - Provvedimenti pel ricovero dei malati negli ospedali - Pareri nelle esumazioni, trasporto dei cadaveri, cremazioni - Igiene del suolo e dell'abitato - Servizio necroscopico - Accertamento dei decessi.

Demaison dott. Vitt., *medico di 1ª classe*, via della Zecca 7, p. 2.
Bestente dott. Tomm., *medico di 2ª classe*, p. Em. Filiberto 4, scala B, p. 3.
Abbate dott. cav. Ces., *medico di 2ª classe*, v. Barbaroux 9, p. 2.

Servizio di ispezione medica alle scuole.

nga dott. Gio., v. Massena 3.

Servizio batteriologico.

mi microscopici e batteriologici - Preparaz. del ccino animale e del siero antidifterico - Cura tirabbica - Disinfezioni.

Alla dott. Franc., *batter.*, v. Galliari 27.
Rondelli dott. Alipio, *batteriologo aiuto*, v. Vitt. Em. II, 6.

cesso all'ufficio d'Igiene per la **Cura antirabbica Pasteur** alle persone morsicate da animali si è in via Bellezia, N. 4, dalle ore 9 alle 12 e dalle 14 alle 17,30 nei giorni feriali, e dalle 10 alle 12 nei giorni festivi. Per le ore in cui è chiuso l'ufficio d'Igiene, dirigersi alla Stazione Telefonica (cortile principale del Palazzo di Città).

Norme per la cura della rabbia.

1° Gli individui morsicati devono essere provvisti di un certificato del medico o del veterinario locale, comprovante la malattia dell'animale morsicatore, e, tutte le volte che è possibile, debbono far pervenire al più presto all'Ufficio d'Igiene il cadavere del cane, o la testa, oppure un pezzo di midollo spinale conservato nella *glicerina neutra*, per poter constatare con sicurezza l'esistenza della rabbia nell'animale morsicatore.

2° La cura, a seconda della gravità del caso, ha una durata di circa 25 giorni, ed è gratuita per le persone povere, munite di relativo certificato.

Anche queste però devono provvedere a proprie spese al vitto e all'alloggio durante il periodo della cura.

NB. *Le persone che ne fanno richiesta vengono indirizzate all'albergatore sig. Garello Costantino (Corso Valdocco 6) il quale dà loro vitto ed alloggio per lire 3 giornaliere se di età superiore a 12 anni, e per lire 2,50 se di età inferiore a 12 anni.*

Servizio chimico

Analisi chimiche - Esame delle sostanze alimentari e delle bevande.

Musso prof. cav. Gio., *chimico di 1ª classe*, v. Princ. Tommaso 20.
Albasio Alessandro, *chimico di 2ª classe*, corso del Valentino 24.
Ballario dott. Ferdinando, *chimico di 2ª classe*, v. Palazzo di Città 18.
Possetto dott. Gio., uff. ✠, *chim. di 2ª cl.*, p. Statuto 9.
Revelli dott. Carlo Aurelio, *chimico di 3ª classe*, v. Passalacqua 6, p. 2.

Ispettori delle derrate alimentari.

Gennaro Giuseppe, v. Giulio 20.
De Marchi Innoc., v. Ponte Mosca 14.
Musso Alberto, v. Mazzini 36.

Servizio veterinario.

Vigilanza zooiatrica - Sorveglianza nell'ammazzatoio e nei macelli del contado - Ispezioni agli scali e negli spacci della città e del contado.

Poli Ant., ✠, *medico veterin. di 1ª classe, add. all'ufficio d'igiene*, v. S. Agostino 6.
Monferrino Serafino, *medico veterinario di 1ª cl.*, c. Casale 8.
Pollovio Giuseppe, *medico veterinario di 1ª classe*, barr. Casale, palazzina 98.
Brusaferro Stef., *medico veter. di 2ª classe, addetto all'ammazz.*, c. Vitt. Em. II, 118.
Corradi Alb., *medico veterin di 2ª classe, addetto all'ammazz.*, c. Vitt. Em. II, 116.
Longo Agost., *medico veterin*, c. Vittorio Eman. II, 118.
Bassi dott. Edoardo, *medico veterinario nell'interno dell'ammazzatoio.*

Servizio necroscopico.

Arullani dott. Carlo, v. Massena 23.
Gros dott. Giuseppe, v. Quattro Marzo 1.
Morbelli dott. Serafino, via Nizza 80.

Giudici Conciliatori e Probi-Viri
(Vedi pag. 480)
Servizio amministrativo e Cancelleria
Via Corte d'Appello 10.

Applicati

Capelli cav. avv. G. B., *incar. della sorveglianza del serv. amministr.*, c. Siccardi 15.
Pastore geom. Franc., v. Montecuccoli 2.
Giraud avv. cav. Onorato, v. Private 2.
Borelli geom. Pietro, v. Carlo Botta 4.

Impieghi speciali.

Ambrosini prof. cav. Antonio, *direttore gener. scuole municip.*, v. Ospedale 40.
Mei prof. Ciro, *ispett. delle scuole municip.* c. Reg. Margherita 148.
Burzio ing. Antonio, *ispettore dell'illuminazione*, strada di Francia 9.
Peyron ing. Eman., *assist. straordinario dell'illuminazione*, v. Bogino 25.
Vassallo Ang, *applicato id.*, Palazzo Civico.
Pogolotti Don Paolo, *cappellano al Camposanto generale.*
Sala teol. Giovanni, *cappellano al Cimitero S. Pietro in Vincoli.*
Tallone Lor., *direttore del Cimitero generale.*
Marini Gio., *ispettore del nettamento delle vie*, v. Maria Vittoria 23

Compagnia Pompieri.

Spezia Luigi, ☎, perito meccanico, *comandante*, via delle Scuole 5, p. 3.
Todo Felino geometra, *vice-comand.*, corso Regina Margherita, caserma Pompieri.

La Compagnia si compone di: 1 comandante; 1 vice-comandante; 1 sergente meccanico elettricista; 4 sergenti; 1 caporale furiere; 1 caporale primo trombettiere; 4 caporali; 1 sotto-caporale secondo trombettiere; 16 sotto-caporali; 1 terzo trombettiere; 40 pompieri fissi; 40 aggregati e 20 aspiranti aggregati.

Corpo delle guardie municipali.

La forza del Corpo delle guardie Municipali è di 290 uomini, cioè: 1 comandante, 5 ispettori, 8 marescialli, 16 brigadieri, 21 vice-brigadieri, 239 guardie, delle quali 35 scelte.

Il Corpo fa il servizio promiscuo di Polizia Urbana e di Polizia Rurale ed è diviso in 22 Uffici di Sezione, dei quali 11 nel perimetro della cinta daziaria e 11 nei principali centri abitati del territorio Comunale oltre la cinta stessa.

Ad ogni Ufficio nella zona Urbana è annessa una stazione di Pompieri. Nelle stazioni suburbane il personale d'ogni Ufficio è provvisto del materiale necessario per i primi soccorsi in caso d'incendio.

Gli Uffizi della Polizia Urbana e quelli della Polizia Rurale, sono costantemente aperti al pubblico anche per le richieste urgenti di sanitari, sono collegati fra loro da un servizio telefonico particolare del Municipio, e ad ognuno è annesso un locale per il servizio Medico di Beneficenza.

UBICAZIONE DEGLI UFFICI

Ferrari Bartolomeo, uff., ☎, *comandante*, palazzo civico, v. Bellezia 4.

Sezione **Centrale**
Palazzo Municipale.

Sezione 1ª. **Municipio**
Via Bellezia 6 (Palazzo Municipale).

Sezione 2ª. **Consolata**
Via Perrone 3 (casa Rossi).

Sezione 3ª. **Vanchiglia**
Via Vanchiglia 3 (casa del Municipio).

Sezione 4ª. **Borgo Nuovo**
Via S. Franc. da Paola 25 (c. del Munic.)

Sezione 5ª. **Valentino**
Corso Valentino 5 (casa Rossi).

Sezione 6ª. **Piazza d'Armi**
Via Bellini 6 (casa Maroni Sinigaglia).

Sezione 7ª. **San Donato**
Via Cibrario 3 (casa Fubini).

Sezione 8ª. **Aurora**
Corso Vercelli 4 (casa Opera Pia S. Paolo).

Sezione 9ª. **Porta Nuova**
Via Bogino 15 (casa Levi e Sacerdote).

Sezione 10ª. **Oltre Po**
Via Moncalieri 31 (casa Proglio).

Sezione 11ª. **Ferrovia**
Stazione Centr., Porta Nuova, lato arrivi.

Sezione 12ª. **Parco Valentino**
Ang. corsi Raffaello e Massimo d'Azeglio.

Sezione 13ª. **Madonna del Pilone**
Strada di Casale 192 (casa Luino).

Sezione 14ª. **Lingotto**
Via Nizza 229 (casa Piano).

Sezione 15ª. **Miraflori**
Strada di Stupinigi 971 (casa Dellasia).

Sezione 16ª. **Pozzo Strada**
Strada di Francia 231 (casa Cafasso).

Sezione 17ª. **Lucento**
Via Pianezza 2 (casa Ferroglio).

Sezione 18ª. **Madonna Campagna**
Stradale di Lanzo 240 (casa Podio).

Sezione 19ª. **Bertoulla**
Strada Abbadia Stura 344 (casa Magnetti).

Sezione 20ª. **Camposanto**
Cimitero generale.

Sezione 21ª. **Cavoretto**
Via Ronchi 6 (casa Pereno).

Sezione 22ª. **Ponte Stura**
Stradale di Milano 210 (casa Debernardi).

Sezione 23ª. **Pilonetto**
Stradale di Moncalieri 254 (casa Griglio).

In ognuno di questi Uffici si accettano reclami dei cittadini contro i pubblici servizi dipendenti dal Municipio.

Corpo delle guardie daziarie.

Fassino Giuseppe. *ufficiale*, Barriera di Milano, casa del dazio.
Valfrè Gius. Giorgio, *uffic.*, v. Vanchiglia 5.
Bollati Guglielmo, *ufficiale*, Barr. di Nizza, casa del dazio.
Pennoncelli Gius., *ufficiale*, Barriera di Francia, casa del dazio.

La bassa forza si compone di: 5 marescialli, 35 brigadieri, 60 vice-brigadieri e 220 guardie.

MEDICI DI BENEFICENZA — Quadro del Personale Sanitario Municipale (Città)

DISTRETTI MEDICI

N° d'ordine	Denominazione	Sezioni catastali	Circoscriz. coordinata (per la parte entro la cinta daziaria) con le sez. catastali — CITTÀ	Casato e nome del sanitario	Abitazione	Località ed ore dei consulti	Recapito serale
1	**Metropolitana**	1 parte	Via Rossini, c. Reg. Margherita, vie Porta Palatina, S. Tommaso, Barbaroux, piazza Castello (compreso il palazzo Madama) v. di Po. .	Chiaiso dott. Onofrio .	Via Maria Vittoria 26	Sez. Poliz. urb. Municipio, v. Bellezia 6 (ore 10)	Dalle ore 16 alle 18
2	**San Tommaso**	1 parte	Vie Carlo Alb., Maria Vittoria, Santa Teresa, Botero, Barbaroux, p. Castello, v. Po.	Chiaiso dott. Ernesto .	Via s. Fr. Paola 10*bis*	Sez. Municipio, via Bellezia 6 (ore 9) .	Dalle ore 16 alle 18
3	**Corpus Domini**	1 parte	Vie Porta Palatina, S. Tommaso, Barbaroux, Botero, Bellezia, p. Eman. Filiberto, c. Regina Margherita . . .	Scaravelli dott. Gio. .	Piazza Statuto 4 e 6	Sez, Municipio, via Bellezia 6 (ore 11)	Dalle ore 16 alle 18
4	**San Carlo** . . .	2	Piazza Solferino (ang. v. S. Teresa), c. Re Umb., Vitt. E. II, p. Carlo Fel., c. Vitt. Em. II, v. Carlo Alberto, Maria Vittoria, Santa Teresa . . .	Mottura dott. Gius.	Via Venti Sett. 43	Sez. Piazza d'Armi, v. Bellini 4 (ore 8)	Dalle ore 16 alle 18
5	**Cittadella** . . .	3, 4	Via Cernaia, p. S. Martino, v. Santarosa, str. di Francia, cintadduzzaria, corsi Vittorio Emanuele II e Re Umberto, p. Solferino	Belturami dott. Gio. . .	Via Berthola 49 . .	Sez, piazza d' Armi, v. Bellini 4 (ore 9)	Dalle ore 16 alle 18
6	**San Dalmazzo**	5 parte	Vie Cernaia (da p. Solferino), Fabro, delle Scuole, Giulio, della Consolata, c. Regina Margherita, p. Eman. Filib. vie Bellezia e Botero . . .	Chiesa dott. Cesare . .	Via Genova 1 . . .	Sez. Municipio, via Bellezia 6 (ore 10)	Dalle ore 16 alle 18

MEDICI DI BENEFICENZA — Quadro del Personale Sanitario Municipale (Città)

DISTRETTI MEDICI				Casato e nome del sanitario	Abitazione	Località ed ore dei consulti	Recapito serale
N° d'ordine	Denominazione	Sezioni catastali	Circoscriz. coordinata (per la parte entro la cinta daziaria) con le sez. catastali				
			Segue CITTÀ				
7	Carmine	5 parte	Corso Regina Margherita, (angolo v. della Consolata, c. Principe Oddone, p. Statuto, v. Santarosa, p. S. Martino, vie Cernaia, Fabro, delle Scuole, Giulio e Consolata				
8	Madonna degli Angeli. . . .	6 parte	Via Carlo Alberto (ang. v. di Po), c. Vitt. Em. II, vie S. Massimo e di Po.	Mensi dott. Enrico . .	Corso Re Umberto 6	Sez. Municipio, via Bellezia 6 (ore 9).	Dalle ore 16 alle 18
9	San Massimo .	6 parte	Via S. Massimo (ang. v. Po), c. Vitt. Em. II, fiume Po, p. Vitt. Em. I, v. Po . . .	Colomiatti dott. Luigi	Via dei Mille 42 . .	Sez. Borgo Nuovo v. S. Fr. da Paola 25 (ore 8)	Dalle ore 16 alle 18
10	Santi Pietro e Paolo	7 parte	Via Nizza, c. del Valentino, fiume Po, corso Vittorio Emanuele II	Gastaldi dott. Gioach.	Via Accad. Albert. 19	Sez Borgo Nuovo v. S. Fr. da Paola 25 (ore 9)	Dalle ore 16 alle 18
11	Sacro Cuore di Maria	7 parte	Corso del Valentino, v. Nizza, corso Raffaello, Federico Sclopis, fiume Po	Vaccino dott. Gius. . .	Via Goito 8	Sez. Valentino, c. Valentino 5 (ore 7,30)	Dalle ore 16 alle 18
12	San Secondo .	9,11	Via Nizza, corsi Sommeiller, Peschiera, Castelfidardo, barriera della Crocetta, cinta daziaria, c. Vitt. Em. II . .	Bossatis dott. Manfredo	Via Lagrange 43 . .	Sez. Valentino, c. Valentino 5 (ore 7,30)	Dalle ore 16 alle 18
13	Ss. Annunziata	12 parte	Via Rossini, c. Regina Margherita, via Barolo, piazza Vittorio Emanuele I, via di Po.	Ostano dott. Pietro. .	Via Goito 8	Sez. Piazza d'Armi, via Bellini 4 (ore 8)	Dalle ore 16 alle 18
				Marone dott. Edoardo	Via Accademia Alb. 42	Sez. Vanchiglia, via Vanchiglia 3 (ore 9)	Dalle ore 16 alle 18

MEDICI DI BENEFICENZA — Quadro del Personale Sanitario Municipale (Città)

DISTRETTI MEDICI				Casato e nome del sanitario	Abitazione	Località ed ore dei consulti	Recapito serale
N° d'ordine	Denominazione	Sezioni catastali	Circoscriz. coordinata (per la parte entro la cinta daziaria) con le sez. catastali				
			Segue CITTÀ				
14	Santa Giulia .	12 parte	Via Barolo, c. Regina Margherita, fiume Po, p. Vittorio Emanuele I	Aicardi dott. Michele .	Via Barolo 29 . . .	Sez. Vanchiglia, via Vanchiglia 3 (ore 9)	Dalle ore 16 alle 18
15	Borgo Dora (destra entro Dora)	16 parte	Vie Goffredo Mameli e Borgo Dora, sponda destra della Dora, corsi del R. Parco e Regina Margherita, piazza Emanuele Filiberto. . . .	Pecchio dott. Gio. . .	Via Venti Sett. 56 .	Sez. Aurora, corso Vercelli 4 (ore 9).	Dalle ore 16 alle 18
16	Borgo Dora (sinistra entro Dora)	16 parte	Vie Goffredo Mameli e Borgo Dora, sponda destra della Dora, corsi Princ. Oddone, Regina Margherita, p. Emanuele Filiberto.	Gianotti dott. Paolo .	Via Ponza 4. . . .	Sez. Aurora, corso Vercelli 4 (ore 9).	Dalle ore 16 alle 18
17	San Donato . .	17	Strada di Francia, cinta daziaria, corsi Regina Margherita e Princ. Oddone . . .	Ferrero dott. Ferdin.	Via S. Donato 9 . .	Sez. S. Donato, via Cibrario 4 (ore 10)	Dalle ore 16 alle 18
18	Borgo Dora (sinistra oltre Dora)	19	Via Ponte Mosca (oltre Dora), cinta daziaria sino alla barriera di Lanzo, corso Principe Oddone, sponda sinistra della Dora, sino al ponte Mosca	Perrier dott. Aless. . .	Via Milano 3. . . .	Sez. Aurora, corso Vercelli 4 (ore 8).	Dalle ore 16 alle 18
19	Borgo Dora (destra entro Dora)	20	Via Ponte Mosca (oltre Dora) cinta daziaria sino alla Dora (ponte del Colombaro), sponda sinistra della Dora sino al ponte Mosca .	Ponteri dott. Astolfo .	Via Montebello 6 . .	Sez. Aurora, corso Vercelli 4 (ore 8).	Dalle ore 16 alle 18

MEDICI DI BENEFICENZA — Quadro del Personale Sanitario Municipale (Contado)

DISTRETTI MEDICI				Casato e nome del sanitario	Abitazione	Località ed ora dei consulti	Recapito serale
N° d'ordine	Denominazione	Sezioni catastali	Circoscriz. coordinata (per la parte entro la cinta daziaria) con le sez. catastali				
			CONTADO				
1	Sacro Cuore di Gesù	8	Corsi Raffaello e Federico Sclopis, sponda sinistra del Po, cinta daziaria sino alla barriera di Genova, linea ferroviaria di Genova sino a v. Brugnone, v. Argentero e Nizza (oltre la parte della Parrocchia Sacro Cuore di Gesù fuori cinta daziaria)	Balocca dott. cav. Domenico	Via Mad. Cristina 33	Sez. Valentino, c. Valentino 5 (ore 8) .	Dalle ore 16 alle 18
2	Crocetta	10	Corsi Sommeiller, Peschiera e Castelfidardo, cinta daziaria sino alla barriera di Genova, ferrovia di Genova sino a v. Brugnone, vie Argentero e Nizza (oltre la parte della Parrocchia della Crocetta situata fuori della cinta daziaria)	Gabinio dott. Augusto	Corso Re Umberto 42	Sez. Piazza d'Armi, v. Bellini 4 (ore 9)	Dalle ore 16 alle 18
3	Vanchiglia, . .	13	Corsi Regina Margherita e R. Parco, sponda sinistra della Dora sino alla cinta daziaria cinta daziaria sino al ponte Regina Margherita (oltre la parte della regione Vanchiglia fuori della cinta daziaria).	Girola dott. cav. Luigi	Via Artisti 4	Sez. Vanchiglia, v. Vanchiglia 3 (ore 14,30)	Alle ore 9 e alle 18

MEDICI DI BENEFICENZA — Quadro del Personale Sanitario Municipale (Contado)

DISTRETTI MEDICI				Casato e nome del sanitario	Abitazione	Località ed ora dei consulti	Recapito serale
N° d'ordine	Denominazione	Sezioni catastali	Circoscriz. coordinata (per la parte entro la cinta daziaria) con le sez. catastali				
			Segue CONTADO				
4	Oltre Po, sinistra	14	Piazza Gran Madre di Dio, v. Villa della Regina, cinta daziaria sino al ponte Reg. Margherita, sponda destra del Po (oltre la parte fuori cinta daziaria compresa tra il Po ed una linea che dal n. 208 della str. di Casale vada a raggiungere la strada vicinale superiore di Val San Martino fino al limite del territorio torinese e ridiscenda alla chiesa di Santa Margherita e da questa alla cinta daz.).	Ferrero dott. Massimo	Piazza Gran Madre di Dio 8	Via Villa della Regina 5 (ore 9) . .	Dalle ore 16 alle 18
5	Oltre Po, destra	15	Piazza Gran Madre di Dio, via Villa Regina, cinta daziaria sino alla barr. di Piacenza, sponda destra del Po (oltre la parte fuori cinta daziaria compresa fra la str. di S. Vito e Revigliasco, il limite del territ. torinese ed il confine del distretto precedente) .	Ramondo dott. Enrico	Via Moncalieri 29 .	Sez. oltre Po, strada di Moncalieri 34 (ore 8)	Dalle ore 16 alle 18
6	Martinetto-Lucento	18	Corso Regina Margherita (dal Pang. del c. Princ. Oddone alla cinta daz.), cinta daz. fino alla barr. di Lanzo, c. Princ. Oddone fino al c. Regina Margherita (oltre la parrocchia di Lucento) . .	Uesso dott. Edoardo .	Via Santa Chiara 60	Sez. S. Donato, v. Cibrario 3 (ore 9) .	Dalle ore 16 alle 18

MEDICI DI BENEFICENZA — Quadro del Personale Sanitario Municipale (Contado)

DISTRETTI MEDICI				Casato e nome del sanitario	Abitazione	Località ed ore dei consulti	Recapito serale
N° d'ordine	Denominazione	Sezioni catastali	Circoscriz. coordinata (per la parte entro la cinta daziaria) con le sez. catastali				
			Segue CONTADO				
7	Pozzo Strada .	. . . .	L'intiera parrocchia di Pozzo Strada	Sala dott. Giuseppe .	Strada di Francia 77	Sez. S. Donato, via Cibrario 3 (ore 8)	Dalle ore 16 alle 18
8	Madonna di Campagna . .	. . .	L'intiera parrocchia della Madonna di Campagna . . .	Ghirardi dr. cav. Pietro	Strada di Lanzo casa propria n. 429 . .	Sez. Poliz. rur., Mad. Campagna (ore 8)	Dalle ore 16 alle 18
9	Regio Parco .	. . .	L'intiera parrocchia del Regio Parco	Baulino dott. Luigi. .	R. Parco, c. Lana 112	Asilo Inf. Umberto I, R. Parco (ore 8) .	Proprio domicilio dalle ore 16 alle 17
10	Badia di Stura	. . .	Badia di Stura, Bertoulla, Villaretto	Magnetti dr. cav. Filib.	Strada dell'Abbadia, borg. Stura 344. .	Proprio domic.(ore 8)	Proprio domicilio a tutte le ore
11	Madonna del Pilone. . . .	. . . .	Madonna del Pilone, Sassi, Soperga, Mongreno, Reaglie, fino al limite del distretto IV di contado	Sacco dott. Paolo . .	Madonna del Pilone, casa Audero 208 .	Proprio domic.(ore 8)	Proprio domicilio a tutte le ore
12	Cavoretto . . .	. . . .	Pilonetto, S. Vito, Cavoretto, dal limite del distretto V al territorio dei comuni di Revigliasco e Moncalieri .	Maini dott. Luigi (incaricato provvisorio)	Strada Moncalieri 246	Sez Pilonetto, strada di Moncalieri, 254 (ore 8)	Dalle ore 16 alle 18
13	Lingotto . . .	. . .	Lingotto, Mirafiori (intiere parrocchie	Burzio dott. Felice. .	Lingotto, casa Demonte 659. . . .	Sez Lingotto, strada di Cuneo 229 (ore 8)	Proprio domicilio dalle ore 15 alle 17

Medici chirurghi supplenti e loro domicilio (incarico provvisorio).

1. Abate Daga dott. Giovanni, via Nizza 29.
2. Costa dott Carlo, corso Siccardi 2.
3. Giani dott. Pietro, v. Cavour 44.
4. Turbil dott. Clemente, v. S. Agostino 1.
5. Viale dott. Francesco, v. Venti Settembre 30.
6. Amiotti dott. Enrico, v. Vanchiglia 4.

Medici Municipali incaricati del servizio di guardia diurna.

1. Bessone dottor Mario, via Bellezia 7.
2. Giusiano dott. Giuseppe, via Bellezia 7.

LEVATRICI DI BENEFICENZA — Quadro del Personale Sanitario Municipale (Città)

DISTRETTI OSTETRICI			Casato e nome della levatrice	Abitazione
Numero d'ordine	Denominazione	Circoscrizione		
		CITTÀ		
1	Metropolitana.	Uguale a quella del distretto medico corrispondente.	Bottone-Capria Ester	Via Porta Palatina 8.
2	San Tommaso	Id.	Tarabra-Cordero Vittoria . .	Via Bertola 2.
3	Corpus Domini	Id.	Accame-Preacco Agnese . . .	Via Stampatori 5.
4	San Carlo.	Id.	Conteri-Rollino Elvira . . .	Via Roma 12.
5	Cittadella	Id.	Braglia-Vecco Haydée . . .	Via Assarotti 2.
6	San Dalmazzo	Id.	Raschio Eugenia	Via Garibaldi 44.
7	Carmine.	Id.	Bodoira-Taraglio Angelina . .	Via Deposito 9
8	Madonna degli Angeli . .	Id.	Ferrero-Comune Margherita . .	Via Mazzini 22.
9	San Massimo.	Id.	Valletti Maddalena	Via San Massimo 33.
10	Ss. Pietro e Paolo e Sacro Cuore di Maria.	Uguale a quella dei due distr. med corrispondenti	Destefanis Maria	Via Principe Amedeo 45.
11	San Secondo	Uguale a quella del distr. med. corrispondente	Sardo-Pareto Placida	Via Gioberti 8.
12	SS. Annunziata	Id.	Giganti-Manfredi Caterina . .	Via Montebello 22.
13	Santa Giulia	Id.	Cima-Bonello Carolina . . .	Via Po 46.
14	Borgo Dora (entro Dora). . .	Uguale a quella dei due distretti medici entro Dora corrispondenti	Conti Maria	Via Giuseppe Grassi 5.
15	Borgo Dora (oltre Dora). . .	Uguale a quella dei due distretti medici oltre Dora corrispondenti	Coppo-Scagliotti Enrichetta . ,	Corso Regina Margherita 124.
16	San Donato.	Uguale a quella del distretto medico corrispondente. Oltre la parte entro cinta assegnata al distretto Martinetto-Lucento.	Griglione-Leporis Antonietta . ,	Via San Donato 16.

LEVATRICI DI BENEFICENZA — Quadro del Personale Sanitario Municipale (Contado)

DISTRETTI OSTETRICI

Numero d'ordine	Denominazione	Circoscrizione	Casato e nome della levatrice	Abitazione
		CONTADO		
1	Sacro Cuore di Gesù	Uguale a quella del distr. med. corrispondente	Vandone-Berardo Maria	Via Orto Botanico 40.
2	Crocetta	Id.	Pastè-Villa Emilia	Via Gioberti 62
3	Vanchiglia	Id.	Deslefanis Paolina	Via Napione 30.
4	Oltre Po (sinistra)	Id.	Fiorio-Salomon Elena	Piazza Gran Madre di Dio 9.
5	Oltre Po (destra) e Cavoretto	Uguale a quella dei due distr. med. corrispondent.	Zoppetto-Barovero Isabella	Corso Vitt. Em. II, 2 (oltre Po)
6	Lucento	Uguale a quella fuori cinta del distr. med. corrisp	Basso Adelaide	Strada di Lucento 4, casa Tosca
7	Pozzo-Strada	Uguale a quella del distr. medico corrispondente	Allemano-Briganti Margherita	Str. antica di Rivoli n. 45.
8	Madonna di Campagna	Id.	Rossetti-Costafrolla Maria	Stradale di Lanzo 135.
9	Regio Parco	Id.	Ropolo-Perasso Leonilda	Regio Parco, casa Biollo 145
10	Badia di Stura	Id.	Ferrari Vittoria	Strada dell'Abbadia 332.
11	Madonna del Pilone	Id.	Carella Allocco Corinna	Strada di Casale 205.
12	Lingotto	Id.	Berruti-Ferbri Teresa	Strada di Cuneo 209.

Vaccinazioni Municipali pubbliche e gratuite

Sono praticate nei mesi di maggio, giugno, e dal 15 settembre a tutto ottobre tutti i giorni dalle 9 1/2 alle 11 1/2 in una sala al piano terreno del palazzo Civico (corte detta del burro) e negli altri mesi presso l'Ufficio d'Igiene municipale, via Corte d'Appello 4, tutti i giorni di giovedì e domenica, dalle 10 alle 12.

Servizio diurno e notturno

per casi urgenti di medicina, chirurgia e di ostetricia e per provvedimenti urgenti d'igiene

Recapito per mezzo di qualunque Sezione di polizia municipale all'ufficio centrale del telefono nel Palazzo Civico (cortile principale).

Commissione Comunale per l'applicaz. delle Imposte dirette

sedente nel Palazzo Comunale.

Presidente

De Michelis avv. comm. Giuseppe, via Magenta 41.

Vice Presidenti

Panaratone comm. Alessand., v. Mazzini 48.
Grosso cav. Pietro, p. Eman. Filiberto 24.
Robaudengo conte avv. Eug., ✻, v. Carlo Alberto 40.
Bellia ing. Giuseppe, v. Passalacqua 2.

Commissari effettivi

Bologna ing. Luigi, v. Napione 4.
Buridani dott. cav. Paolo Emilio, via Venti Settembre 54.
Grosso avv. cav. Feder., v. S. Tommaso 6.
Bersanino cav. Giorgio, corso Regina Margherita 123.
Simondetti Alberto, via Po 11.
Pansa Giovanni, v. Misericordia 3.
Giacobino Pietro, v. Corte Appello 4.
Biscalioni cav. Erm., v. Vanchiglia 11.
Franco Francesco, v. Alfieri 4.
Astesano avv. Luigi, v. Ospedale 51.
Casanova cav. Francesco, v. Finanze 7
Musso geom. cav. Gius., v. S Quintino 18.
Carola avv. cav. Vinc., v. Barbaroux 31.
Alman cav. Felice v. Accad. Albertina 5.
Rapetti Angelo, v. Venti Sett. 44.
Peyron ing. Prospero, v Bogino 27.
Bocca avv. Ferdin., v. Alfieri 19.
Malvano ing. cav. Aless., v Mazzini 19.
Fiorio Antonio, v. Vassalli Eandi 9.
Albertini cav. Giacomo, v. Milano 2.

Membri supplenti

Bona avv. cav. uff. Adolfo, p. Statuto 3.
Sella Silvio, p. Vitt. Em. I, 23.
Villanis avv. comm. Franc., v. Botero 8.
Ferrati avv cav. Cesare, p. Vitt. Em. 16.
Peyrot avv. Eligio, v. S. Teresa 2.
Aghemo di Perno conte Natale, via San Massimo 53.
Ferroglio avv. cav. Gaetano, via San Tommaso 28.
Antonelli ing. cav. Costanzo, via Vanchiglia 11.
Paroletti avv. Cesare, v. Venti Sett. 32.
Rizzetti cav. Spirito, p. Solferino 1.

Commissari aggiunti pei fabbricati

Comba avv. cav. Alfredo, c. Cairoli 22.
Chiola cav Enrico, v. Mad. Cristina 6.
Ceriana ing. cav. Arturo, v. Pr. Amedeo 34.

Segretario

Ferroglio Michele, Pozzo Strada, c. p.

Commissione Municipale d'Ornato

con sede nel Municipio
(Ufficio dei *Lavori Pubblici*).

Il Sindaco, *Presidente*.

Membri

Ceppi conte ing. Carlo, Grand'uff., ⛁, via Bogino 20.
Brayda cav. ing. Riccardo, v. Siccardi 2.
Balbo Bertone di Sambuy conte Ernesto, comm. ✻, G. Cr. ⛁, Senatore del Regno, v. Magenta 29.
Calandra cav. uff. Davide, c. Massimo d'Azeglio 40.
Frescot ing. Cesare, cav. ✻, comm. ⛁, c. Vitt. Em. II, 84.
Salvadori, nobile ing. Giacomo comm. ⛁, v. dei Mille 5.
Reycend comm. ing. Ang., c. Valentino 11.
Vandoni dott. Pietro, c. Palestro 10.
Vicarj ing. cav. Mario, c. Vitt. Em. II, 70.
Ceriana cav. ing. Arturo, uff. ✻, via Principe Amedeo 34.
Demorra ing. comm Vinc., c. Re Umberto 6.
Avondo comm. Vittorio, v. Napione 2
Corsi di Bosnasco conte Giacinto, via Madama Cristina 6.

TORINO
GUIDA DEL VIAGGIATORE
illustrata da 20 fotoincisioni e dalla pianta della Città.
Pubblicata in quattro edizioni
sotto il patrocinio del Municipio e della Soc. Promotr. dell'Ind. Naz. di Torino
Edizioni Italiana, Francese, Inglese e Tedesca, caduna L. 1.
Presso le Librerie G. B. PARAVIA e Comp.

GUICCIOLI marchese ALESSANDRO
Prefetto di Torino.

Uffici e Stabilimenti civili e governativi

Prefettura
della Provincia di Torino.
Piazza Castello 9*bis* e 10, p. 1.

Prefetto
Guiccioli march. Alessandro, comm. ✻, Gr. Cordone ⊜.

Consigliere delegato
Carnevali dott. Tito, cav. ✻, v. Alfieri 11.

Gabinetto

Affari riservati - Personale della Prefettura e degli uffici governativi - Sindaci - Associazioni - Avvenimenti politici - Rapporti colle autorità politiche e militari - Stampa - Affari diversi.

Figarolo-Tarino di Gropello conte dottor Giovanni, ⊜, *consigliere, capo Gabinetto*,
Farello avv. Guido, ⊜, *segret. di G binetto*, v. Venti Settembre 57.
Ciambrone rag. Franc., *delegato di P. S.*, gall. Natta 4 *bis*.
Rocco nob. dei conti di Monticelli Gugl., *corriere di Gabinetto*, v. Baretti 9.

DIVISIONE I.

Incanti e contratti nell'interesse dello Stato - Approvazione dei contratti stipulati dall'intendenza di Finanza - Cauzioni - Rilascio di copie di atti - Legalizzazione di firme - Dazio consumo governativo - Tasse e demanio - Esattorie - Ricevitoria provinciale - Asse ecclesiastico - Personale della commissione provinciale e delle commissioni mandamentali per le imposte dirette - Belle arti - Antichità - Culto - Protocollo generale - Archivio - Biblioteca - Copisteria - Spedizione - Pubblicazione, diramazione e conservazione delle leggi e degli atti pel Governo - Affari non attribuiti ad altre divisioni.

Emprin avv. Enrico, ⊜, *consigl. capo divisione*, v. Garibaldi 45.
Legnani Eug., ⊜, *segret.*, c. S. Martino 1.
Moris dott. Renato, *segr.*, c. Vitt. Em. II, 60.

Archivio e Copisteria.

Ferrero Franc., *archiv.*, v. Gaud. Ferrari 3.
Anfossi Felice, *uffic. d'ordine*, v. Saluzzo 5.
Camera Claudio, *uffic. d'ord.*, v. S. Chiara 60.
Marco Vitt., *uffic. d'ord.*, v. Carlo Alb. 36.

DIVISIONE II.

Affari Comunali e Provinciali - Circoscrizioni - Liste elettorali politiche e amministrative - Elezioni - Demani comunali - Opere pie e affari relativi.

SEZIONE I.

Rovasenda di Rovasenda conte dott. Casimiro, comm. ⊜, *sotto-prefetto colle funzioni di cons., capo div.*, c. Vitt. Em. II, 86.
Olivieri nob. dott. Carlo, ⊜, *segr.*, v. Maria Vittoria 6.
Vacca-Maggiolini avv. Umb., *segretario*, v. dell'Ospedale 24.
Calcagno dott. Eug., *segret.*, v. Roma 32.
Ramognini dott. Gio., *segret.*, v. Rocca 37.

SEZIONE II.

Emprin avv. Enrico, ⊜, *consigl., capo divisione*, v. Garibaldi 45.
Lanfranco dott. Oreste, *segretario*, via Andrea Provana 1.
De Gringia dott. Luigi, *sotto segretario*, v. Mazzini 37.
Mori-Ubaldini degli Alberti conte dottor Mario, uff. ⊜, *segr.*, v. Giannone 5.

DIVISIONE III.

Tiro a segno nazionale - Milizia territoriale - Servizio forestale - Miniere e cave - Pesi e misure - Fiere e mercati - Infortuni sul lavoro - Lavoro dei fanciulli - Affari diversi di agricoltura, industria e commercio - Carceri - Lavoro nelle prigioni - Personale di custodia - Mantenimento dei detenuti - Privative - Diritti d'autore - Marchi di fabbrica - Leva e servizi militari.

Bortolazzi nob. dott. Gio., *consigliere, capo divisione*, v. Bogino 1.
Gerbino dott. Amed., *segr.*, v. Maria Vitt. 41.
Sormani dott. Riccardo, *alunno 1ª categ.*

Leva.

Zacco-Cesarò Antonino, *ragioniere*, via S. Francesco da Paola 29.
Rivanda Silvio, *uffic. d'ordine*, via Gaudenzio Ferrari 3.

DIVISIONE IV.

Lavori pubblici - Viabilità - Ferrovie - Derivazioni d'acque - Espropriazioni - Bonifiche - Poste e Telegrafi - Affari diversi relativi all'amministrazione dei lavori pubblici.

Frutteri di Costigliole cav. dott. Alessio, *consigl., capo-divis.*, v. Andrea Provana 3.
Carassi dott. Roberto, *segr.*, v. Alfieri 10.
Scrimaglia dott. Giuseppe, *segretario*, via Assarotti 3.
Monaca dott. Emilio, *segret.*, v. Orfane 24.

Ragioneria.

Contabilità dello Stato - Servizio di cassa della Prefettura - Conto corrente colla Tesoreria provinciale e conti correnti per ciascun servizio - Contabilità dei comuni della provincia e degli altri corpi morali sottoposti a tutela e vigilanza governativa.

Bistolfi Carlo, ⊜, *ragioniere capo*, via Stampatori 4.
Charvet Ant., ⊜, *rag.*, v. Napione 5.
Martelli Carlo, ⊜, *ragioniere*, v. Giulio 14.
Berra Giuseppe, *ragion.*, v. Napione 9.
Peracchi dottore Ettore, *computista*, via Cibrario 21.
Siccardi Domenico, *comput.*, via Principe Tommaso 39.
Tos rag. Emilio, *comput.*, v. Arsenale 17.
Carreri rag. Nino, *comput.*, v. Cavour 14.
Marchisio Bern., *comput.*, v. S. Secondo 26.
Rogari rag. Luigi, *comput.*, via Andrea Doria 6.
Agnoletti Eugenio, *uff. d'ordine*, c. Vittorio Emanuele II, 28.

Ufficio del Medico provinciale.

Balp dott. Stef., ⊜, *med. prov., capo ufficio*, v. Princ. Amedeo 29.
Boggio dottor Edoardo, *segretario*, via Cernaia 14.

Ufficio scolastico

Amministrazione scolastica provinciale - Istruzione primaria, secondaria e tecnica - Scuola di arti e mestieri - Scuola agraria - Istituti speciali - Protocollo ed archivi speciali.

Bongioannini Franc., comm. ⊜, *R. Provveditore agli Studi*, v. Sacchi 2.
Levi Salvatore, ⊜, *segretario*, via Carlo Alberto 36.
Bonferroni Luigi, *ispettore scolastico per la città di Torino*, v. Massena 23.
Riccardi Francesco, *ispettore scolastico pel circondario di Torino*, v. Allioni 7.
Leone Luigi, *ispett. scolast. pel circondario di Torino*, v. S. Chiara 60.
Pira Francesco, *uffic. d'ordine*, piazza S. Martino 3.
Bussi Carlo, *uff. d'ordine*, c. Principe Oddone 10.

Consiglio Provinciale di Torino
Piazza Castello 9, piano 2.

Ufficio di Presidenza

Boselli avv. Paolo, Gr. Cordone, ⊜, Deputato nazionale, *presid.*, v. Po 52.
Palberti comm. avv. Romualdo, Deputato nazionale, *vice-pres.*, v. S. Chiara 15.
Badini Confalonieri comm. avv. Alfonso, *segretario*, c. Vitt. Em. II, 86.
Bertetti cav. avv. Mich., Deputato nazionale, *vice-segret.*, v. Bellezia 14.

Deputazione Provinciale

Presidente.
Giordano comm. avv. Luigi (Chieri).

Membri effettivi
Meano cav. ing. Cesare, v. Mazzini 17.
Toësca di Castellazzo conte avv. G., ✻, comm. ⊜, v. Principi d'Acaia 22.
Davico comm. avv. Giorgio (Pinerolo).
De Michelis comm. avv. G., v. Magenta 41.
Poët comm. avv. Gio. Enrico (Pinerolo).
Ubertini cav. avv. Carlo (Montanaro).
Camussi avv. Eugenio, v. Montecuccoli 6.
Salvadori di Wiesenhoff comm. ing. nob. Giacomo, v. dei Mille 5.
Adamino cav. avv. Gius. (Ceretto di Carignano).
Richard avv. Giulio (Susa)

Membri supplenti
Montaldo comm. dott. Gius., c. Vitt. E. II, 82
Zanetti cav. Pietro (Ivrea).
Gozzano cav. ing. Fausto (Agliè) o via Amedeo Avogadro 6.
Sesia cav. not. Gius., v. Garibaldi 22.

Elenco dei 60 Consiglieri Provinciali
coll'indicazione del distretto elett. cui appartengono.

CIRCONDARIO DI TORINO

Mandamento Dora
Casana cav. ing. Severino, Gran Croce. Gran Cordone ⊜, Senat. del Regno, v. Princ. Amedeo 34.
Frescot comm. avv. Filiberto, Senat. del Regno, v. S. Dalmazzo 24 o Rivarossa.

Mandamento Moncenisio
Cazzola avv. cav. Luigi, v. Deposito 5.
Ricci des Ferres barone cav. avv. Carlo, via Bogino 12.

Mandamento Monviso
Dumontel comm. Feder., p. S. Carlo 2.
Montaldo comm. dott. Gius., c. Vitt. E. II, 82.

Mandamento Po
Gariazzo cav. avv. prof. Carlo Placido, v. Ospedale 40.
Ceriana-Mayneri nob. comm. avv. Lodovico, Deputato al Parlam., c. Duca Genova 27.

Mandamento Borgo S. Salvatore
(già *Borgo Nuovo*)
Bollati comm. ing. Oreste, via Principe Tommaso 28.
Daneo avv. Edoardo, comm. ✻ e ⊜, via S. Secondo 35.

Mandamento Borgo Po

Tornielli di Crestvolant conte Celest., ✻, uffiz. ✉, v. Artisti 37.
Daghetto Pietro Gio., v. Mazzini 39.

Mandamento Borgo Dora

Rossi Angelo, Senatore del Regno, via S. Dalmazzo 23.
Poma Anselmo, c. Vitt. Em. II, 105.
Sella ing. Rodolfo, c. Vinzaglio 15.

Ceres e Viù

Rastelli cav. uff. avv. Gio., v. Botero 17.

Lanzo

Palberti comm. avv. Romualdo, Deputato nazionale, v. S. Chiara 15.

Corio e Barbania

Tibone comm. dott. Dom., v. Ospedale 40.

Gassino e Sciolze

Panissera di Veglio conte avv. Remigio, v. dei Mille 9.

Casalborgone e Brusasco

Sesia cav. notaio Giusep., v. Garibaldi 22.

Fiano e Ciriè

Cibrario comm. avv. Giac., v. Mercanti 18.

Orbassano e Rivoli

N. N.

Rivara e Rivarolo

Toesca di Castellazzo conte avv. Gioach. ✻, comm. ✉, v. Principi d'Acaia 22.

Carmagnola

Barbaroux cav. avv. Adolfo, via della Rocca 35 o Carmagnola.

Carignano

Adamino cav. avv. Giuseppe, Ceretto di Carignano.

Poirino e Moncalieri

Ferrero di Cambiano S.E. march. avv Cesare, Deput. nazion., c. Re Umberto 2.

Chieri e Riva di Chieri

Giordano comm. avv. Luigi (Chieri)
Bechis comm. dott. Ernesto, v. Genova 21.

Montanaro, San Benigno e Volpiano

Frola avv. Secondo, Gr. uff. ✉, Deputato nazionale, v. Juvara 10.

Pianezza, Venaria Reale e Caselle

Bertetti cav. avv. Michele, Deputato nazionale, v. Bellezia 14.
Demichelis comm. avv. Gius., v. Magenta 41

Chivasso

Mazzucchelli avv. Enrico.

CIRCONDARIO DI AOSTA

Aosta e Morgex

Chabloz avv. Cesare (Aosta).
Compans di Brichanteau march. Carlo, Deputato nazionale, v. S. Teresa 10.

Gignod e Quart

Farinet avv. Alfonso (Aosta).

Châtillon

Badini Confalonieri comm. avv. Alfonso, c. Vitt. Em. II, 86.

Verrès e Donnaz

N. N.

CIRCONDARIO D'IVREA

Ivrea

Zanetti cav. Pietro (Ivrea).

Vistrorio e Pavone

Giacosa cav. dott. prof. Piero, v. Pallamaglio 31.

Pont e Locana

Salvadori di Wiesenhoff comm. nob. ing. Giacomo, v. dei Mille 5.

Azeglio e Borgomasino.

Valperga di Masino conte Cesare, via Alfieri 18.

Vico Canavese, Lessolo e Settimo Vittone

Saudino avv. Giacomo (Ivrea).

Caluso e San Giorgio Canavese

Ubertini cav. avv. Carlo (Montanaro).

Agliè e Castellamonte

Gozzano cav. ing Fausto (Agliè), o via Amedeo Avogadro 26.

Strambino

Perrone di San Martino bar. comm. Roberto, v. Po 11.

Cuorgnè

Coardi di Bagnasco e di Carpeneto marchese Emanuele, Deputato al Parlam., v. Carlo Alberto 32.

CIRCONDARIO DI PINEROLO

Davico comm. avv. Giorgio (Pinerolo).

Luserna, Torre Pellice e San Secondo

Poët comm. avv. Gio. Enrico (Pinerolo).

Villafranca e Pancalieri

Morra cav. avv. Vincenzo, v. Maria Vittoria 4, o Villafranca Piemonte.

Cavour e Bricherasio

Camussi avv. Eug., v. Montecuccoli 6.

Buriasco e Vigone

Grosso-Campana Gaetano (Frossasco), o c. Re Umberto 28.

None e Cumiana

Boselli avv. prof. Paolo, Gran Cordone, Deput. nazionale (Roma o Cumiana), o in via Po 52 (Torino).

Perrero, Perosa Argentina e Fenestrelle

Coucourde cav. Enrico, Pomaretto presso Perosa Argentina.

CIRCONDARIO DI SUSA

Susa, Oulx e Cesana

Richard avv. Giulio (Susa).
Genin cav. avv. Federico (Susa).

Almese e Condove

Scotti cav. Andrea, Deputato nazionale, v. Princ. Tommaso 14.

Bussoleno

Micellone cav. Ignazio, S. Giorio di Susa o v. Garibaldi 10

Giaveno ed Avigliana

Meano cav. ing. Cesare, v. Mazzini 17.
N. N.

Uffizi della Provincia

Piazza Castello 9.

Segretario generale

Gabbioli avv. Luigi, v. Private 3.

Divisione Amministrativa.

Gabinetto, affari generali e contenzioso

Segretario di 1ª classe

Farina avv. nob. Enrico, ✉, v. Giannone 5.

Segretario di 2ª classe

Caraglio avv. Luigi, v. Goito 15.

Vice-segretario

N. N.

Applicato

Mirabelli Giuseppe, v. S. Giulia 46.

Ragioneria

Ragioniere

Torretta rag. Luigi, v. Ospedale 9.

Vice-ragioniere

Riva Luigi, p. Statuto 3.

Applicati

Perinetti Domen., v. Venti Settembre 71.
Bajnotti Tancredi, v. Quattro Marzo 2.

Economia

Economo

Praga cav. Camillo, v. Garibaldi 23.

Applicato

Buscaglione geom. Gio., c. S. Maurizio 71.

Archivio e Protocollo

Archivista e protocollista

Viarengo Gustavo, c. Princ. Oddone 63.

Vice-Archivista

Trinchero Gio., v. Po 45.

Divisione Tecnica

Servizio generale

Ingegnere preposto temporaneamente al servizio generale

Corazza ing. Cesare, ✉, c. Pr. Oddone 39.

Ingegnere applicato

Ghigliardi geom. Tancredi, v. Passalacqua 4

Aiutante ingegnere

Gavosto Carlo, c. Reg. Margherita 86.

Disegnatore

Bertolo Giusto, v. Reggio 19.

Assistente

Lasso Giovanni, v. Berthollet 7.

Applicato d'ordine

Lombardi Celestino, via dei Fiori 41.

Primo Distretto (Torino)

Ingegnere Capo-distretto

Pagani ing. Franc. Domenico, v. Po 51.

Aiutanti Ingegneri

Massorsi ing. Enrico, v. Sagliano 1.
Bertaglia geom. Gio., c. S. Maurizio 45.
Fabiani geom. Andrea.

Secondo Distretto (Ivrea e Aosta)

Ingegnere Capo-distretto

Tirone ing. Ett., c. Massimo d'Azeglio 22.

Aiutanti Ingegneri

Gilardi ing. Carlo, v. Venti Settembre 54.
Baratono geom. Federico (Ivrea).
Cigna geom. Antonio (Aosta).

Terzo Distretto (Pinerolo e Susa).

Ingegnere Capo-distretto

Corazza ing. Cesare, predetto.

Aiutanti Ingegneri

Ruella geom. Gio., c. S. Maurizio 71.
Comolli Giovanni (Pinerolo).
Castellaro geom. Giuseppe (Susa).

Giunta Provinciale Amministrativa.

Presidente.

Il Prefetto della Provincia.

Commissari nominati dal Governo.

Rovasenda di Rovasenda conte comm. dott. Casimiro, c. Vitt. Em. II, 86.
Emprin cav. dott. Enrico, v. Garibaldi 45.
Bortolazzi nob. dott. Giovanni, *supplente*, v. Bogino 1.

Commissari nominati dal Cons. Provinc.

Sella avv. Gio. Batt., v. Misericordia 4.
Cavalli avv. Erasmo, v. Roma 20.
Orsi cav. avv. Gius., v. S. Chiara 32.
Corio avv. Camillo, c. Vinzaglio 5.

Supplenti.

Berardi avv. Carlo, v. Scuole 11.
Govone nob. ing. Uberto, v. della Rocca 20.

Segretari

Olivieri nob. cav. dott. Carlo, v. Maria Vittoria 6.
Vacca-Maggiolini avvocato Umberto, via Ospedale 24.

Consiglio Provinciale Sanitario

Piazza Castello 10.

Il Prefetto della Provincia, *Presidente.*

Membri

Balp dott. Stefano, ✉, med. prov., membro nato, v. Princ. Amedeo 29.
Bechis dott. Ern., comm. ✉, v. Genova 21.
Bozzolo comm. prof. dott. Camillo, prof. di clinica medica presso la R. Università, v. della Rocca 49
Foà cav. Pio, prof. di anatomia patologica presso la R. Università, c. Valentino 40.
Guareschi dott. Icilio, ✉, prof. di chimica farmaceutica, c. Valentino 11.
Losio cav. ing. Carlo, c. Re Umberto 2.

Meano ing. Cesare, ✻ e ✉, v Mazzini 17.
Mosso dott. prof. Ang., ✻, comm. ✉, socio dell'Accad dei Lincei, della R. Accad. di med. di Torino, med chir., prof. di Fisiol. umana, v. Mad. Cristina 34.
Perroncito Edoardo, comm. ✉, prof. straord. di parassitologia all'a R.Scuola di medicina veter., c. Valentino 40.
Il Procuratore del Re, membro nato
Daneo avv. Edoardo, comm. ✉ e ✻, via S. Secondo 35.
Tacconis dott. Camillo, ✉, chimico-farmacista, via Garibaldi 13.
Vinaj dott G. Scipione, ✉, med. chir., c. Vitt. Em. II, 105.
Vicary ing. Mario ✉, c. Vitt. Em. II, 70.
Ramognini dott. Gio., *segretario*, v. della Rocca 17.

Commissione Circondariale
per la formazione delle Liste dei Giurati

Presidente
Il Presidente del Tribunale.
Membri effettivi
Il Giudice anziano.
Rossi Angelo, Senatore del Regno, consigliere provinciale, v. S. Dalmazzo 23.
Valperga di Masino conte Cesare, consigliere provinciale, v. Alfieri 18.
Casana cav. ing. Severino, Gran Croce, Gran Cordone ✉, Senatore del Regno, consigl. prov., v. Principe Amedeo 34.
Membri supplenti
Ceriana-Mayneri conte avv. Lodovico, cons. prov.
Cazzola cav. avv. Luigi, cons. prov.

Commissione per gli edifizi scolastici
(Legge 8 Luglio 1881).
Il Provveditore agli studi, *Presidente*.
Medico provinciale, *Membro*.
Ingegnere capo del Genio Civile, *Membro*.
Segretario del R. Provveditore agli studi.

Consiglio di Leva
pel Circondario di Torino.
Il Prefetto della Provincia, *Presidente*.
Membri effettivi
Due Ufficiali sup. o capit. del R. Esercito.
Un Ufficiale dei RR. Carabinieri.
Giordano comm. avv. Luigi, cons. prov.
Sella ing. cav. Rodolfo, cons. prov.
Membri supplenti
Ferrero di Cambiano S.E. march. avv. Cesare, cons. prov.
Panissera di Veglio conte avv. Remigio, cons. prov.
Incaricato di leva
Zacco-Cesarò ragion. Ant., v. S. Francesco da Paola 29.
Incaricato di leva
Rivanda Silvio, v. Gaudenzio Ferrari 3.

Comitato Forestale
per la Provincia di Torino
presso la Prefettura.
Il Prefetto della Provincia, *Presidente*.
Rastelli cav. uff. avv. Gio. *consigl. prov.*
Frescot comm. avv. Filiberto, *id.*
Coucourde cav. Enrico, *id.*
Bargellini Giovanni, *ispett. forestale*.
De Castro Calogero, *ing. capo delle miniere*.
Losio ing. prof. Carlo, *id. supplente*.
Boggio dottor Edoardo, *segretario*, vi Cernaia 14.

Commiss. permanente di vigilanza sul Servizio ferroviario
Nomin. dalla Deput. prov. nella seduta 20 genn. 18[illegible]
Giordano comm. avv Luigi, Deput. provinc.
Meano cav. ing. Cesare, id.
Richard avv. Giulio, id.
Cibrario comm. avv. G., *Pres.*, Cons. prov.
Camussi avv. Eugenio id.
Gariazzo cav avv. prof. Carlo Plac., id.
Zanetti cav. Pietro, id.

Consiglio scolastico
della Provincia di Torino.
Piazza Castello 10.
Il Prefetto della Provincia, *Presidente*.
Bongioannini comm. Francesco, Provved. agli Studi, *Vice-Presidente*.
Consiglieri governativi
Bozzolo dott. comm. Camillo.
Ambrosini cav. prof. Ant., Direttore Capo delle Scuole Municipali.
Bottassi cav. Tommaso Edoardo, uff. ✻, primo rag. Inten. Finanza, c. Vitt. Em. 44.
Consiglieri provinciali
Tibone comm. prof. Dom, v. Ospedale 50.
Daneo avv. Edoardo, comm. ✻ e ✉, via S. Secondo 35.
Deputati provinciali
Giordano comm. avv. Luigi (Chieri).
Adamino cav. avv. Giuseppe (Ceretto di Carignano).
Consiglieri comunali
Scati di Casaleggio march. Vittorio.
Balbo di Vinadio conte Cesare.
Segretario
Levi cav. Salvatore, v. Carlo Alberto 36.

Commissione di Sorveglianza sull'Asse Ecclesiastico
Il Prefetto della Provincia, *Presidente*.
L'Intendente di Finanza.
Il Procuratore del Re.
Bechis comm. dott. Ern., Consigl. Prov.
Demichelis comm. avv. Giuseppe.
Moris dott. Renato, segret. di Prefettura

Commiss. arbitrale sull'emigrazione
Presso la R. Prefettura.
Prefetto, *Presidente*.
Borra cav. avv. Vinc., cons. prov.
Bertetti cav. avv. Michele, cons. prov.

Direzione Provinc. del Tiro a segno
Presso la R. Prefettura.
Il Prefetto della Provincia, *Presidente*.
Il Sindaco di Torino.
Il Comandante del Distr. Milit. di Torino.
Mayneri bar. cav. Gius., ispett. prov. del tiro a segno nazionale.
Adamino cav. avv. Giuseppe, consigliere provinciale (Ceretto di Carignano).
Chaon di Revel conte Ignazio, v. Carlo Alberto 44.
Perrone di S. Martino bar. comm. Rob., v. Po 11.
Boggio dott. Edoardo, *segret.*, v Cernaia 14.

Commissione per la Vendita dei Beni Demaniali.
Presso la R. Prefettura.
Il Prefetto della Provincia, *Presidente*.
L'Intendente di Finanza.
L'Ingegnere Capo del Genio Civile.
Rastelli cav. uff. avv. Gio.
Tabasso comm. not. Pier Fr., p. Solferino 1.
Moris dott. Renato, Segret. di Prefettura.

Commissione seconda istanza
per l'accertamento
dei redditi di Ricchezza Mobile
e per la riscossione
dell'imposta fabbricati della Provincia di Torino.
Presidente
Toesca di Castellazzo conte avv. Gioach., ✻, comm. ✉, v. Principi d'Acaja 22.
Vice Presidente
Badini Confalonieri comm. avv. Alfonso, c. Vitt. Em II, 86.
Membri effettivi
Enrico comm. Gaspare, piazza Statuto 10.
Rabbi comm. Lorenzo, v. Garibaldi 20.
Camussi avv. Eugenio, v. Montecuccoli 6.
Membri supplenti
Radicati Talice di Passerano conte Luigi, v. Alfieri 22.
Vaglienti avv. Aug., p. Vitt. Em. I, 23.
Cazzola avv. cav. Luigi, v. Deposito 5.
Torinaldi cav. Cesare, v. S. Quintino 19.
Membri aggiunti per l'imposta fabbricati
(effettivi)
Foglino cav. ing. Gius, v. Galliari 14.
Poggio cav. ing. Camillo, v. Ospedale 24.
(supplenti)
Torresani cav. ing Antonio (Ufficio Genio Civile), v. Alfieri 15
Marchesi cav. ing. Enr, v. Passalacqua 10.
Segretario
Poggio avv. Edoardo, v. Cernaia 14.

Commissione Provinc. elettorale.
Adami cav. avv. Gius., Pres. del Tribunale.
Bortolazzi nob. dott. Gio., cons. di Prefett.
Il Procuratore del Re.
Membri effettivi
Daneo comm. avv. Edoar., v. S. Secondo 35.
Ricci des Ferres barone avv. Carlo, via Bogino 12.
Raby avv. Luigi.
Membri supplenti
Bricarelli avv. Giacinto.
Colla avv. Luigi.
Segretario
Vacca Maggiolini avv. Umb., Segretario di Prefett., v. Ospedale 24.

Commissione pel conferimento delle rivendite dei generi di privativa
presso l'Intendenza di Finanza.
Presidente
Mondino comm. Paolo Emilio, intendente di Finanza, v. Garibaldi 46.
Membri effettivi
Demichelis comm. avv. Gius., dep. prov., v. Ottavio Revel 5.
Emprin cav. avv. dott. Enrico, v. Garibaldi 45.
Membro supplente
Adamino cav. avv. Gius., deputato prov.
Segretario
Dalmasso Gaetano, vice segretario dell'Intendenza, v. Mazzini 39.

R. Ispezione Forestale di Torino.
Palazzo Ss. Martiri, v. Botero 4 *bis*.
Ispettore forestale capo ufficio
Bargellini Gio., v. Gio. Somis 19.
Sotto-Ispettore di 1ª classe Segretario
Tasca Alessandro, v. Bertola 47.
Sotto-Ispettore di 1ª classe Capo distretto
Basso Giovanni, v. Consolata 12.
Sotto Ispettore di 2ª classe
Ticozzelli Tirzo, v. S. Maria 3.
Sorvegliante governativo
Musso Carlo, v. Duchessa Jolanda 16.
Personale provinciale
Crosio Alessio, *ff brigadiere forestale*, via Duchessa Jolanda 1.
Barbero Benigno, *sotto brigadiere*, via Stampatori 16.
Tiseur Urbano, *guardia*, v. Gius. Grassi 15.

Commissione Provinciale per la visita dei Cavalli stalloni
affidati all'industria privata.
Presso la *R. Prefettura*.
Gazelli di Rossana cav. Marco, tenente cavalleria, *Presidente*, v. Cavour 11.
Engelfred cav. avv. Gius., c. Cairoli 8.
Varaldi Luigi, *Medico Veterinario*.

Giunta Provinciale di Statistica.

Il Prefetto della Provincia, *Presidente.*

Membri

Sesia cav. notaio Giuseppe
Rastelli avv. cav., Giovanni.
Valperga Di Masino conte Cesare.
Nigra cav. avv. Gustavo
Salvadori di Wiesenhoff comm. ing. nobile Giacomo, v. dei Mille 5.
Gariazzo avv. cav. prof. Carlo Placido, via Ospedale 40.
Toesca di Castellazzo conte avv. Gioachino, v. Princ. d'Acaia 22.
Balbo Bertone Di Sambuy conte Ernesto.

Giunta tecnica del Catasto

per la Provincia di Torino

Piazza Castello 12.

Presidente ff.

Chiaves ing. Ermanno, v. Assietta 24.

Membri nominati dal Governo

Chiaves ing. Ermanno, *predetto.*
Fantini ing. Ernesto, c. Vitt. Em. II, 62
Fontana ing. Carlo, p. Castello 12.
Re ing. Cipriano, c. Vitt. Em. II, 4.

Membri nominati dal Cons. Prov.

Bologna ing. Luigi, v. Napione 4.
Marchesi ing Enrico, v. Passalacqua 10.
Ambrosetti ing. Mario, c. Princ Oddone 39.
Tirone ing. Ettore, c. Mass. d'Azeglio 22.

Personale di segreteria

Pavese Luigi, *Segretario*, v. S. Massimo 5.
Caramelli geom. Cesare, p. Castello 12
Marcellino Gius., v. Massena 5.
Veggetti Giacomo, p. Castello 12.
Girelli Angelo, p. Castello 12.
Quaranta Edoardo, v. Saluzzo 31.
Anselmetti Defendente, *inserviente*, piazza Castello 12.

Commiss. Censuaria Prov. del Catasto

Piazza Castello 12.

Presid. nomin. dal Min. delle Finanze

Frola avv. Secondo, comm. ✻, Gr. uff. 🖃, cons. Prov., Dep. al Parlam., v. Juvara 10.

Membri di nomina del Governo

Meano comm. ing. Cesare, *effettivo.*
Perrone di S. Martino barone comm. Roberto, *effettivo*, v. Po 11.
Boggio ing. arch. Camillo ✻ e 🖃, *supplente.*

Membri di nomina del Cons. Provinc.

Davicini cav. ing. Attilio, *effettivo.*
Masoero ing. Antonio, *supplente.*

Segretario

Pedrotta Edoar., vice-segret. di 2ª classe. Intendenza Finanza.

Presidenti

delle **Commissioni Censuarie** pel Catasto nei Capoluoghi di Mandamento del Circondario di Torino.

Casana barone avv. Ernesto (Torino).
Dezzani geom. Antonio (Barbania).
Elena avv. Carlo (Brusasco)
Mola di Larissè cav. Ademaro (Carignano)
Casalis avv. comm. Bartolomeo, Senatore (Carmagnola).
Bocca Valentino, capitano (Casalborgone)
Converso Giovanni (Caselle Torinese).
Rolando D. Angelo (Ceres).
Manno barone Efisio (Chieri).
D'Oria di Ciriè march. Emanuele (Ciriè)
Mazzuchelli geom Carlo (Chivasso).
Machiorletti Giuseppe (Corio).
Gindre Maurizio (Fiano).
Chiesa Emilio (Gassino).
Baudi di Vesme cav. Remigio (Lanzo Tor.).
Trotti cav. avv Ardingo (Moncalieri).
Porta Federico (Montanaro).
Amberti Giovanni fu Giuseppe (Orbassano).
Scavia comm. avv. Giovanni (Pianezza).
Ricci des Ferres bar. avv. Carlo (Poirino).
Rossi ing. cav. uff. Cesare (Riva Chieri).
Arborio di Gattinara conte Mercurino-Franco (Rivara).
Pistono geom. Pietro (Rivarolo Canavese).
Bollani comm. Carlo (Rivoli).
Lupo Tiburzio (S. Benigno).
Rovasenda di Rovasenda cav. Luigi (Sciolze).
Casalegno Gius. fu Ignazio (Venaria Reale).
Cibrario Baton Battista (Viù).
Vallino Carlo fu Bernardino (Volpiano).

Ufficio Compartimentale del Catasto

DI TORINO

(Provincie di Torino, Alessandria, Cuneo, Novara, Pavia, Genova e Porto Maurizio)

Corso Siccardi 33.

Orario: Giorni feriali dalle 8,30 alle 12 e dalle 13 alle 17,30. — Giorni festivi dalle 9 alle 12.

Ispettore Compartimentale.

Maffiotti ing. G. B., 🖃 e ✻, v. Assietta 3.

Ufficiale d'ordine

Chissotti Carlo, v. Pallamaglio 16.

Personale Tecnico

Ingegnere

Quaglino cav. Gius., c. Vinzaglio 27 *bis.*

Geometri principali

Pavesio cav. prof. Alb., v. Pr. Tommaso 39.
Debernardi Giacinto, v. Porta Palatina 2.

Geometra

Bertolino Bernardo, c. Palestro 2 *bis.*

Personale Straordinario.

Ingegneri

Abate-Daga Giuseppe, v. Rosine 6.
Verdona Giacomo, v. dei Fiori 37.

Geometri

D'Alessi Arcangelo, v. Berthollet 20.
Lodi Federico, v. dei Fiori 17.

Periti locali

Artis Mario, v. S. Anselmo 28.
Pagliano Fiorenzo, v. della Rocca 49.
Surdet Adolfo, c. Vitt. Em. II, 41.
Monticelli Emilio, c. Oporto 51.

Geometri provvisori

Caramelli Cesare, v. S. Chiara 35.
Querini Guido, v. Goito 16.
Follini Giulio, v. S. Secondo 44.

Inservienti

Baretta Giuseppe, v. Orto Botanico 24.
Giordano Giuseppe, v. Rosine 12.

Ufficio del 1° Circolo d'Ispezione Catastale di Torino.

Via della Zecca 11.

Orario: Dalle 8,30 alle 12 e dalle 14 alle 17.30.

Ispett. Capo Circolo

Signorini cav. ing. Federico.

Vice-Segr. amministr. di 1ª classe.

Caratti Eustachio.

Ingegneri catastali

Albenga Marco — Pastori Carlo
Bisoni Carlo — Rossi Mario

Geometra principale

Pedemonti Amato.

Geometri catastali

Barbaro Gaetano — Fantini Oreste
Buzzi Antonio — Filippi Gio. Batta
Cellai Enrico — Rossi Terenzio
Torasso Bened.

Ingegneri straordinari

Accattino Flaminio — Gramaglia Luigi
Bidasio-Imberti Ruggero — Lissi Pio
Maggi Pietro
Correggiari Luigi — Parrocchia Lorenzo
Gabitti Alessandro — Valle Edoardo

Geometri straordinari

Corazza Ugo — Negri Annibale
Manca Agostino — Ricotti Gius.
Mattei Francesco — Ruffino Gio.
Silva Giovanni

Periti locali

Casalegno Sebast. — Erbetta Vittorio.
Pietrasanta Ferdinando

Disegnatori

Amede Giovanni — Mosso Michele
Arlotti Ugo — Piana Oreste
Castelli Annibale — Pogolotti Vittorio
Ferrero Attilio — Zerbola Giovanni
Zilocchi Pompeo.

Calcolatore

Benedetti Alessandro.

Scrivani

Biasio Faustino — Fusinato Gerolamo
Ceresa Luigi — Pagliani Camillo
Coghetti Gius. — Peiroleri Luigi
Colson Ettore — Porra Carlo
De-Monticelli Rodolfo — Strada Fausto
Viola Uldino
Della Rizza Annib. — Zennaro Francesco.

Inservienti

Masserano Ettore — Mino Carlo
Piana Gaetano.

Regia Questura

della Città e Circondario di Torino

Ufficio centrale: Piazza S. Carlo accanto alla chiesa di S. Cristina.

De Donato comm. avv. Carlo, *Questore.*

Divisione I^a (**Gabinetto**).

Chiapello avv. cav. Simone Dante, *Ispett.*
Poetti Felice, *Delegato.*
Scalise dott. Franc., *id.*
Ferrero Mario, *id.*

Divisione II^a (**Polizia Giudiziaria**).

Gioda avv. cav. uff. Simone, *Ispettore.*
De Sano Luigi, *Delegato*
Falzoni Emiliano, *id.*
Piano dott. Federico, *Vice-Ispettore.*
Tarantola dott. Cesare, *id.*
Ghisi Attilio, *Delegato.*
Di Gilio Andrea, *id.*
Collamarini Alfonso, *id.*
Tabusso dott. Odilio, *id.*
Intaglietta dott. Achille, *id.*
Guazzone rag. Amilcare, *id.*

Divis. III^a (**Polizia Amministrativa**).

Podio Luigi, *Delegato.*
Franchioni Emilio, *id.*
Renaud Giovanni, *id.*
Didier della Motta Ant., *id.*
Zeni Alfredo, *id.*
Chiabrera conte Alberto, *id.*
Sampò Giuseppe, *usciere.*
Crimini Socrate. *id.*

Protocollo ed archivio.

Jotti Vittorio, *Delegato Archivista.*
Ossola Giovanni, *Usciere.*
Quagliaroli Lodov., *id.*
Peretti Domenico, *id.*

Sezione MONVISO, via Giannone 3.

Serravalle Nicola, *Ispettore.*
Gamacchio G. B., *Delegato.*
Bisceglie dott. Gius., *id.*
Canavotto Giuseppe, *Usciere.*

Sezione DORA, via della Zecca 11.

Santoni cav. Giuseppe, *Ispettore.*
Gigliotti Moisè, *Delegato.*
Audino geometra Enrico, *id.*
Magnano Carlo, *Usciere.*

Sezione MONCENISIO
Corso Valdocco 6, piano 1.
Ferrari Giovanni, *Ispettore.*
Pollotti dott. Angelo, *Vice-Ispettore.*
Rubatto Ant., *Usciere.*

Sezione PO, via Plana 1.
Alicandro Alfonso, *Ispettore.*
Barbiè dott. Felice, *Vice-Ispettore.*
Borghetti Giorgio, *Delegato.*
Castelli Perpetuo, *Usciere.*
Pubb. Minist. alla Pretura Urbana
Moscariello dott. Gio., *Vice-Ispettore.*

Sezione BORGO PO, via Moncalieri 1.
Parenzo Enrico, *Delegato.*
Domi Antonio, *id.*
Trentini Zefferino, *Usciere.*

Sez. BORGO DORA, v. Ponte Mosca 3.
Guazzo cav. avv. Edoardo, *Ispettore.*
Belli dott. Alberto, *Vice-Ispettore.*
Pasler Tommaso, *Delegato.*
Giusta Franc., *id.*

Sezione BORGO S. SALVATORE
Via Ormea 71.
Rossi dott. Salvatore, *Ispettore.*
Ceccopieri conte Franc., *Delegato.*
Frese Nicola, *id.*
Santo Michele, *Usciere.*

Delegazione BORGO S. SECONDO
Via Gioberti 55.
Clivio dott. Luigi, *Vice Ispettore.*
Camperi Umberto, *Alunno.*

Delegazione BORGO S. DONATO
Via S. Donato 54.
Bouvet Tommaso, *Delegato.*

Delegazione FERROVIA, Porta Nuova.
Bessi dott. cav. Luigi, *Vice-Ispettore.*

Delegazione di P. S. del MANDAMENTO DI CHIERI
Massera Gio. Batt., *Delegato.*

Comando Comp. Guardie di Città
Leproni Federico, *Delegato.*

Ufficio dei Passaporti, v. Ospedale 2.

I passaporti sono rilasciati dal Questore dietro presentazione di un *nullaosta* dell'Ispettore di P. S. della Sez. in cui trovasi domiciliato il richiedente.

Tasse . . . . 1ª classe L. 12 – 2ª classe L. 2,40
(compresi i decimi di guerra).
Vidimazione . . 1ª classe L. 5. – 2ª classe L. 1 —
Legalizzazione di Stato Civile . . . . . » 3 —
Per altri casi . . . . . » 5 —

Permesso di Caccia.

Per avere detto permesso occorre domanda su carta da bollo da Cent. 60 diretta al signor Questore e corredata specialmente per la prima volta del relativo *Certificato penale*, quindi presentarsi alla Sezione di P. S. da cui dipende il richiedente unendovi un vaglia postale di L. 12,60 intestato all'ufficio del Registro. Pei minorenni occorre altresì il lato d'assenso del padre su carta da bollo da L. 2,40.

Porto di rivoltella o bastone animato.

La domanda deve essere diretta al signor Prefetto della Provincia corredata dei medesimi documenti esposti nella domanda pel Permesso di caccia.

Soprintendenza agli Archivi Piemontesi
Piazza Castello 12, . 4.

Gli Archivi di Stato sono uno degli Istituti scientifici di maggiore importanza che possegga Torino ed anzi l'Italia. In essi si conservano i più antichi e i più preziosi documenti della storia della Casa Savoia, del Piemonte, e di altre regioni italiane, dall'ottavo secolo ai giorni nostri. Gli atti moderni non sono meno importanti delle antiche pergamene; sono fra essi, oltre gli atti di tutti i Ministeri del Regno Sardo, i trattati colle Potenze estere, i carteggi degli ambasciatori, gli originali delle leggi e dei decreti anteriori alla promulgazione del Regno d'Italia, lo Statuto, i Plebisciti, ecc.

I Principi di Savoia ebbero un archivio fin dal secolo XV; dopo varie vicende, esso venne allogato nel secolo scorso nel grandioso edifizio fatto erigere da Carlo Emanuele III nel 1734 sui disegni del Juvara, serbando il nome di Archivio di Corte. Fu chiamato in seguito Archivio di Stato per regio decreto del 31 dicembre 1850; ed a quest'Archivio si unirono negli ultimi anni quelli dell'antica Camera dei conti, del Controllo, delle Finanze, e della Guerra e Marina, i quali ora costituiscono le sezioni II, III e IV. La sezione I, dove ha sede la Sovrintendenza, occupa grandiosi locali che misurano metri quadrati 3210,21 di superficie. Tutte le sezioni insieme hanno un'area di metri quadrati 9498, 52, e gli scaffali hanno un'estensione di oltre tredici mila metri quadrati. I documenti ammontano a parecchi milioni.

Alla Sezione di Guerra e Marina si sono di mano in mano aggiunti gli Archivi dell'Ufficio di revisione e contabilità militare già sedente in Firenze, gli atti del Tribunale supremo di Guerra e Marina, e parte degli Archivi dello stesso Ministero di Guerra; per modo che la Sezione può ora considerarsi come il Grande Archivio militare del Regno. Le sue carte giungono oggidì fino al 1870.

Gli Archivi di Stato sono retti dai Decreti Reali 5 e 26 marzo, 27 maggio 1875, 10 giugno 1876 e 21 settembre 1896.

Direzione
Bollati avv. Federigo Emanuele, barone di St-Pierre, uffiz. ✻, comm. ✠, *Soprintendente e Direttore dell'Archivio di Stato*, v. delle Finanze 11.
Combetti Gio. Batt. ✠, *Ufficiale Economo* v. Consolata 5.
Cerutti Enr., *Sotto-ass. di 2ª classe e incaricato del Protocollo*, v. Goito 15.

Sezione I.
Amour Vincenzo, ✠, *primo archiv. di 1ª classe*, piazza Castello 12.
Galleani Carlo dei conti d'Agliano, *arch. di 3ª cl., Bibliot. e insegnante di paleografia e diplomatica*, p. Palazzo di Città 5.
Gay di Quarti cav. avv. Guido, *Sotto-archivista di 2ª classe*, v. Bogino 13.
Gazelli di Rossana conte Paolo, *id. id.* v. Mazzini 43.
Casana bar. Lor., *id. id.*, v. dei Mille 22.
Cais di Pierlas conte Cesare, *Sotto-archiv. di 3ª classe*, v. della Rocca 15.
Fea Prospero, *Assist. di 2ª classe*, via S. Francesco da Paola 4.

Sezione II. – Via Stampatori 3.
Dossena Cesare, ✠, *primo archivista di 1ª classe*, v. del Deposito 9.
De Rege di Donato e S. Raffaele cav. Paolo, *sotto-archiv. di 3ª classe*, v. Passalacqua 1.

Fornarese dott. Gius., *sotto-archiv. i 3ª classe*, v. Passalacqua 11.
Gajal de la Chenaye cav. Luigi, *assistente di 1ª classe.*
Foglia Edoardo, *assistente di 1ª classe*, v. Garibaldi 39.

Sezione III. – Via Corte d'App. 16.
Saletta avv. Augusto, ✠, *archiv. di 1ª cl.*, c. Vitt. Em. II, 98.
Vaccarone avv. Luigi, ✠, *arch. di 3ª classe*, v. Pietro Micca 9.
Bossano avv. Giambattista, *sotto archiv. di 3ª cl.*, v. Orfane 8.
Combetti Gius., *assist. di 2ª classe*, v. Carlo Alberto 5.

Sezione IV. – Corso Palestro 1 *bis.*
Binda Giulio, ✠, *archivista di 3ª classe*, c. S. Martino 8.
Bogliotti Umberto, *sotto-archiv. di 1ª cl.*, corso Palestro 10.
Maspes dott. Adolfo, *sotto-archiv. di 2ª classe*, v. dei Mille 26.
Vagina Filib. bar. d'Emarese, *sotto-assist. di 1ª classe*, c. del Valentino 40.
Gazzera Franc., *sotto-assist. di 2ª classe.* v. Bava 43.
Peyrani di Pellione conte Giacinto, *sotto assis., di 2ª classe*, v. S. Quintino 33.
Ceresa Erminio, *commesso*, v. Massena 53.

Regio Economato Generale dei Benefizi vacanti
per le Antiche Provincie del Regno
Piazza Maria Teresa 3.

Consiglio d'Amministrazione
Presidente
Floris avv. Bartolomeo, Gr. uff. ✠, uff. ✻, procuratore gener. onor. di Cassazione.
Consiglieri
Bollati avv. Federigo Emanuele barone di St-Pierre, uffiz. ✻, comm. ✠, sopraintendente agli Archivi di Stato.
Cariana-Mayneri nobile avv. Lodovico, comm. ✻, ✠, Deputato al Parlamento.
Ferrando avv. Umberto, ✻, comm. ✠, *Economo generale.*
Palberti avv. Romoaldo, comm. ✠, Deputato al Parlamento.
Rovasenda di Rovasenda conte avv. Alessandro, Deputato al Parlamento.
Segretario
Gianotti avv. Severino, uffiz. ✠, via Napione 9.

Personale
Regio Economo Generale
Ferrando avv. Umberto, ✻, comm. ✠, predetto.
Segretario Capo
Gianotti avv. Severino, predetto

CATEGORIA I (**Amministrativa**).
Capi Sezione
Cravosio-Anfossi conte avv. Giulio, ✠, v. Bonafous 4
Valfrè di Bonzo cav. avv. Ferdinando, ✠, v. Accad. Albertina 21.
Segretari di 1ª classe
Bussoliino avv. Gio., v. Cernaia 3.
Piano avv. Felice, v. Thesauro 3.
Segretari di 2ª classe
Giaccardi avv. Luigi, v. Rosine 15.
Marchiandi avv. Paolo Emilio, piazza Carlo Em. II, 9.
Segretari di 3ª classe
Ballerini avv. Esuperanzo, v. Mazzini 33.
Biglione di Viarigi nob. avv. Agostino, v. Lagrange 34
Macario avv. Vinc., v. Monferrato 11.
Vice-segretari di 1ª classe
Pollotti di Rigras conte avv. Alessandro, v. Bogino 33.
Voli avv. Giuseppe, v. Vanchiglia 6.
Vice-segretari di 2ª classe
Pasini Giuseppe, c. Valentino 34.
Filippa avv. Edoardo, v. Pr. Amedeo 26.

CATEGORIA II (**Ragioneria**).
Capo sezione di 1ª classe
Borgialli Alessandro, ✠, *capo ragioniere*, v. Maria Vittoria 40.
Capo sezione di 2ª classe
Alasonati Michelangelo, ✠, v. Zecca 15.
Segretari di 1ª classe
Bertone geom. Franc., v. Ospedale 39.
Zanotti Carlo, v. Cernaia 1.
Segretario di 2ª classe
Mela geom. Vitt., v. Garibaldi 55.
Segretari di 3ª classe
Ceresa di Bonvillaret cav. Ago o, *controllore*, via Mazzini 36.
Preve Carlo, v. Cernaia 24.
Ferrero avv. Ant., v. Napione 37.
Vice-segretari di 1ª classe
Melchiorri Terenzio, v. Belvedere 17.
Gandi Gio. Batt., v. S. Giulia 45.
Pacellini Vitt., v. Princ. Amedeo 13.
Vice-segretari di 2ª classe
Valfrè di Bonzo nob. Adolfo, v. Principe Amedeo 31.
Cottone Pietro Paolo, p. Em. Filiberto 18.
Vice-segretari di 3ª classe
Cesareo avv. Gius., v. S. Massimo 47.
Cassiere
Boggio Angelo, v. Lagrange 47.

CATEGORIA III (**d'Ordine**).
Archivista di 1ª classe
Boniscontri Gius., ✠, v. S. Quintino 18.
Archivisti di 2ª classe
Porporati Gio. Batt., v. Lagrange 32.
Francescangeli Luigi, *appl. alla Direzione Generale del fondo pel Culto* (Roma).

Archivisti di 3ª classe
Marsano Carlo, v. Carlo Alberto 31.
Acchiardo Aug., p. Madama Cristina 3.
Ufficiali d'ordine di 1ª classe
Carbonelli Luigi, v. Saluzzo 25.
Cavalli Paolo, v. Po 19.
Impiegati fuori ruolo
Regis causidico Lorenzo, ☎, via Accademia Albertina 37.
Scrivani straordinari
Borbonese Gustavo, v. Rosine
Candelo Ant., v. Canova 14.
Caranzano Gius., v. dei Fiori 16.
Casagrande Carlo, c. Valentino 34.
Cattaneo Luigi, v. Mercanti 2.
Chiappero Adolfo, c. Re Umberto 40.
De-Lay Silvio.
Ghigo Enrico, v. Garibaldi 55.
Viecca Gio, v. S. Quintino.
Uscere di 1ª classe
Grandi Ant., p. Maria Teresa 3.
Uscieri di 2ª classe
Arata Guido, v. dei Mille 35.
Gaj Luigi, v. Mercanti 4.
Sesia Michele, v. Accad. Albertina 37.

Intendenza di finanza
Via Bogino 6.
Orario: Gli uffici sono aperti dalle ore **8,30** alle **12** e dalle **13,30** alle **17**.
Intendente.
Mondino comm. Paolo Em., v. Garibaldi 46.
Segret. capo di 1ª classe.
De Amicis cav. Ettore, v. Fabro 2
Segretari di 1ª classe.
Manassero di Costigliole cav. avv. Felice, v. Consolata 15
Vigo cav. avv. Vinc., v. Sagliano 3.
Feraudi cav. avv. Clem., v. Galliari 7
Segretari di 2ª classe
Barberis Vinc., v. Lagrange 3
Ferreri Benedetto, v. S. Agostino 28.
Segretari di 3ª classe.
Matta cav. Carlo Aug., p. Vitt. Em. I, 8.
Pol dott. Gius., v. Barbaroux 38.
Vice-Segretari di 1ª classe
Fea Lodovico, v. S. Franc. da Paola 10.
Piola Caselli conte Carlo Alberto, via S. Anselmo 36
Rossi Basilio, v. S. Giulia 55.
Della Rovere dott. Saulo, c. V. E. II, 30.
Perfumo Maurizio, v. S. Giulia 46
Colla-Ramusino Ercole, v. Viotti 2.
Caffaratti Alberto, v. Princ. Tommaso 22.
Righetto Tancredi, p. Solferino 9.
De Orchi dott. Gio., v. Belvedere 6
Gila Teodorico, v. Alfieri 19.
Battaglini dott. Ott., v. Carlo Botta 1.
Vice-Segretari di 2ª classe.
Pedrotta Edoardo, v. Mazzini 46.
Dalmasso Gaetano, v. Mazzini 39
Laura dott. Carlo, v. Mad. Cristina 48.
Dolza Silvio, v. Princ. Tommaso 22.
Vice-Segretari di 3ª classe.
Barbirolli Ant., v. Saluzzo 17.
Bernardi Enrico, c. Princ. Oddone 51.
Primo Ragioniere.
Bottassi cav. Tom., uff. ✻, c. Vitt. Em. II, 41.
Segretari di Ragioneria di 1ª classe
Carena Dom., c. Vinzaglio 7.
Gaiotti cav. Carlo (Canali Cavour).
Segretari di Ragioneria di 2ª classe
Campra Enrico, v. Mazzini 54
Delodi Stefano, v. dei Fiori 22.
Cravario Andrea, v. Sagliano 1
Vice-Segret. di Ragioneria
Audiberti Aless., c. Valentino 7.
Geninati Pietro, v. Mad. Cristina 12.
Gera Umberto, v. Po 28.
Ghietti Guglielmo, barr. Piacenza.
Moro dott. Enr., v. Accad. Albertina 19.
Navone Andrea, borgata Reaglie 485
Suino Dom., v. Nizza 76.
Ponte Vincenzo (Canali Cavour).
Ufficiali di scrittura.
Citrioli Innocenzo (Canali Cavour).
Ganna Alb., v. Venti Settembre 10.
Geuna Carmelo, v. S. Giulia 43.
Masino Gius., v. Carlo Alberto 45.
Franzo Giacomo, v. S. Secondo 23.
Archivisti di 1ª classe
Calcagno Giovenale, v. Nizza 33.
Marchisio Pasquale, v. Gaud. Ferrari 2.
Ufficiali d'Ordine di 1ª classe
De Paoli Franc., v. Nizza 29.
Garello Marcello, c. S. Martino 8.
Lanino Giacomo, v. Po 46
Piano Ettore, p. Solferino 6.
Ufficiali d'Ordine di 2ª classe
Benech Paolo, v. Tarino 4.
Bollati Ercole, v. Po 25.
Giacometti Paolo, v. S. Giulia 55.
Ottino Giacinto, v. Princ. Amedeo 29.
Varetti Andrea, v. Po 51.
Ufficiali d'Ordine di 3ª classe
Chiaffrino Giorgio, v. Princ. Amedeo 12.
Croserio Delfino, v. Montebello 24.
Rigazzi Filippo, v. Ormea 4.
Serra Giac., v. Mazzini 58.
Ufficiali d'ordine di 4ª classe
Calcagno Gius., v. Andrea Doria 6.
Carosio Ferdin., c. Princ. Oddone 47.
Vallerano Dom., v. Barolo 18.
Economo magazziniere.
Lazzarino Carlo, v. Garibaldi 18.
Uscieri
Boario Luigi, *Custode*, v. Bogino 6.
Del Curto Daniele, v. Bogino 6.
Ferrero Pietro, v. Bogino 6.
Fezia Edoardo, v. Bogino 6.
Lanza Ant, v. Botero 4 *bis*.
Magnetti Angelo, v. Milano 2.
Pavia Stef., v. Botero 4 *bis*.

Ufficio Tecnico di Finanza
Via Goito 11, p. 1.
Orario d'Ufficio: Giorni feriali dalle **9** alle **16**, giorni festivi dalle **9** alle **12**.
Ingegnere Capo
Sistori Filippo, ✻, ☎, v. Mad. Cristina 33.
Ingegneri
Gilbert de Winckels Angelo, uff. ☎, corso Valentino 7.
Pettamanzi Emilio, v. Baretti 6, p. 1.
Vicarj Michele, v. Accad. Albertina 38.
Ricci Tommaso, v. Bidone 26, p. 1.
Vino Pietro, v. Princ. Tommaso 35.
Aiutanti
Poli Napoleone, v. Palazzo di Città 12.
Dosio Gio., v. Moncalieri 31.
Tecnici straordinari
Chiodino ing. Pietro, v. Bidone 27.
Cassio geom. Giulio Cesare, corso del Valentino 31 *bis*.
Applicati d'ordine
Rossi Gottifredo, v. Baretti 24*bis*, p. 3.
Gorgni Cesare, via Baretti 23, p. 2.
Ghiglione Angelo, v. S. Chiara 50, p. 2.
Porello Vincenzo, v. Princ. Amedeo 20.
Caroli Carlo, v. Berthollet 12.
Ufficiale di Dogana
Bruno avv. Giulio Cesare, v. Cernaia 20.
Custodi dei Canali Demaniali
Bianzeno Lorenzo, p. Carlo Em. II, 8.
Bonato Antonio, c. Vitt. Em. II, 29.
Rapelli Ottavio (Pianezza).
Elettricisti
Caminati Gio. Batt., v. Lagrange 47.
Rapizzi Gio., v. Silvio Pellico 2 *bis*.
Meccanici
Martinatto Franc., v. Mad. Cristina 32.
Cherubini Ottavio (Ivrea).
Capo squadra
Pennato Agostino, v. Mad. Cristina 27.
Verificatori
Penotti Giuseppe.
Accini Carlo (Avigliana).
Alpa Raimondo (Moncalieri).
Cavagnino Lorenzo, c. Regina Margh. 51.
Magnetti Domenico (Ivrea).
Capello Francesco (Avigliana).
Bormida Felice (Avigliana).
Megliola Raffaele, v. Valperga Caluso 24.
Arginati Osmondo (Trofarello).
Antonelli Luigi, v. Orto Botanico 10.
Monti Alfredo (Moncalieri).
Verificatori in prova
Rovesti Enrico (Moncalieri).
Vicario Augusto Châtillon)
Mattioli Alessandro (Moncalieri).
Prinetti Franc. (Trofarello).
Inservienti
Avagnina Giovanni Battista, v. Nizza 11.
Rolla Gius., v. Bana 5, fuori barr. Nizza.

Magazzino Deposito Sale e Tabacchi.
Corso Vinzaglio (*Dock*).
Giachetti Mich., *Magaz.*, v. S. Quintino 54.
Maiorino Andrea, *Uff. alle scritt.*, corso Palestro 3.
Germain Benvenuto, *Id.*, v. Morosini 3.

Magazzino di Vendita Privativa.
1° *Circondario* (*Dock*).
Chimienti ing. cav. Vito, *Magazziniere.*
2° *Circondario*, via Zecca 11.
Coppi cav. Gustavo, *Magazziniere.*

Delegazione del Tesoro
per la Sezione di R. Tesoreria provinciale presso la Banca d'Italia
Via dell'Arsenale 6 e 8.
Orario: Gli uffici sono aperti dalle **10** alle **15**.
Delegato Capo
Rossi cav. Gio., v. Carlo Botta 5.
Vice-Delegati
Noly Baldassare, via Gaudenzio Ferrari (in aspettativa)
Aymo Pietro, c. Regina Margh. 194.
Donna Ant., v. Barolo 5.
Balbi Bernardo, v. S. Anselmo 27.
Cantatore Eusebio, v. Arsenale 40.
De-Benedetti Pacifico, c. Vitt. Em. II, 96.
Gerbini Nestore, v. Carlo Alberto 34.
Ferrero Gius., v. Galliari 12.
Fantino Enrico, c. Re Umberto 34.
Camagni Enrico, v. Cavour 12.
Bonesio Italo, v. Bogino 21.
Hernandez Orazio.
Gallo Virginio, c. Regina Margherita 127.
Mondini Stef. Alessio, v. S. Secondo
Personale aggregato
Jacquier cav. Giacomo, *controllore del Tesoro*, v. Venti Sett. 69.
Regis cav. Paolo, *Segret. Ministero Tesoro*, v. Cavallerizza 4.
Scrivani straordinari
Goita Enrico, v. Sacchi 48.
Pisani Giovanni Battista, v. Saluzzo 17.
Arizzoli Giulio, v. S. Franc. da Paola 11.
Carena Ottavio, v. Princ. Amedeo 29.
Uscieri
Dao Gio. Pietro, v. Bogino 6.
Duse Amilcare, v. Bogino 6.

Sezione di R. Tesoreria Provinciale
presso la Banca d'Italia di Torino
Via dell'Arsenale 8.
Direttore della Banca d'Italia.
Sassoli cav. uff. Arturo, v. Arsenale 8.
Segretario
Littardi avv. Lodovico, v. S. Anselmo 6.

Cassiere capo
Benedetti Luigi, c. Vitt. Em. II, 92.
Sotto cassiere
Calice Attilio, v. Gioberti 17.
Sotto cassieri alle pensioni e mandati
Pedotti Gio., v. Carlo Alberto 19.
Beltramo Carlo, v. Bogino 33.
Sotto cassiere pel Debito Pubblico
Colombo Emilio, v. Accad. Albertina 1.
Ragioniere
Vaj Alessandro.
Liquidatori
Tommaselli Pietro, v. Bogino 38.
Antonibon nob. Gerol., v. S. Massimo 36.
Morini Cesare, v. Mazzini 34.
Calò-Carducci Alb., v. S. Quintino 15.
Applicati
Zanotti Arturo, v. S. Chiara 52.
Chiantore Gius., v. Barbaroux 22.
Strazza Ugo, v. Roma 43.
Lucini Cirillo, v. Barbaroux 26.
Volontario
Rambaldi Carlo, v. S. Quintino 23.

Dogana di Torino
Via della Cernaia 31, locale del Dock.

Orario: Dal 1° aprile al 30 settembre dalle **8** alle **12** e dalle **13** alle **17** — dal 1° ottobre al 31 marzo dalle **8,30** alle **12** e dalle **13** alle **16,30**.

Tessiore cav. ing. Angelo, *dirett. di* 2ª *classe*, c. Vitt. Eman. II, 98.
Jamoni ing. Domenico, *commiss. visite di* 2ª *classe*, c. Vitt. Em. II, 61-63.
Barenghi Luigi, *commiss. visite di* 2ª *classe*, v. Ottavio Revel 5.
Marchisio Pietro, *ricevitore principale, di* 3ª *classe*, v. Montevecchio 66.
Orestano Pietro, *commissario scritture di* 2ª *classe*, via Saccarelli 14.
Aprile Vinc, *cass.* di 2ª *cl.*, v. Cibrario 23.
Robotti Carlo, *cassiere di* 4ª *cl.*, corso Principe Oddone 12.
Ufficiali di 1ª *classe.*
Allione Cesare, v. S. Quintino 48.
Brunetti Gius., v. Vitt. Amedeo II, 15.
Buttinoni Federico, p. Statuto 16.
Ciocchetti Franc., c. S. Martino 4.
Poli Vitt., via S. Quintino 48.
Roletti dott. Adolfo, v. Assietta 3.
Scotto dott. Napoleone, v. Maria Vittoria 46.
Ufficiali di 2ª *classe.*
Callegari Gius., v. Cibrario 21.
Chiaramella Ferruccio, v. Massena 14.
Flammia dott. Gio. Batt., c. S. Martino 3.
Fogliani Umberto, v. S. Chiara 52.
Donadoni Leonida, v. Allioni 7.
Pozzi Enrico, v. Passalacqua 4.
Mugna Carmelo, v. Berthollet 16.
Perret Vittorio, p. Statuto 1.
Laffi Ivo, v. Accademia Albertina 10.
Ferrero Adolfo, v. Melchior Gioia 11.
Ufficiali di 3ª *classe.*
Corso Gius., v. Baretti 36.
Curti dott. Alb., v. dei Fiori 34.
Castellano Gius., v. Passalacqua 11.
Bisi Oreste, v. Private 3.
Fontana Vinc., c. Princ. Eugenio 16.
Bacchini Giac., c. Oporto 15.
Eugenio Alfonso, p. Castello 18.
Mascanzoni Ferdinando, v. Sacchi 38.
Farina Federico, v. Juvara 20.
Cantamessa cav. dott. Filip., v. Pescatori 9.
D'Alanno Alberto, v. Magenta 56.
Lunini Tranquillo, barr. di Francia 97.
Ufficiali di 4ª *classe.*
Canavero Michele, c. S. Martino 1.
Dardani Arnaldo, v. Drovetti 6.
Cassone Enr., v. Ormea 38.
Bruno dott. Giulio Ces., v. Cernaia 20.
distacc. Uff. Tecnico di Finanza di Torino.
Sciti Gius., p. Castello 18.
Papi Ettore, p. Castello 18.
Sole Gio Batt., v. Galliari 7.
Fulcheri Lorenzo, v. Carlo Alberto 35.
Volontari
Mignone Giuseppe, v. Mazzini 50.
Alliprandi Silvio, c. Vinzaglio 7.
Meda Domenico, c. S. Martino 4
Sacerdote Camillo, v. Bogino 9.

Comando Circolo Guardia Finanza.
Via della Cernaia 31.

Impallomeni cav. Gregorio, *ispettore*, via Madama Cristina 49.
N. N., *sotto ispettore.*
Beggiotto Angelo, *tenente.*

Ispezioni Demaniali
Via Garibaldi 25, piano terreno.

Armandis cav. Giacinto, *ispett. del* 1° *Circolo*, p. Carlo Felice 8.
Varvelli Eugenio, *ispettore del* 2° *Circolo*, p. Statuto 10, p 3.
Battistini Alessandro, *ispettore del* 3° *Circolo*, v. Giulio 20.
Gioannini cav. Dom., *ispett. del* 4° *Circolo*, v. Quattro Marzo 14.

Uffizio del Registro per le tasse di successione ed antico Archivio d'insinuazione
Via Garibaldi 25, 2ª scala a diritta, p. 1.

Quaglia Angelo, *ricevitore.*
Murchio Gius., *sotto ispett. deman.*
D'Ortenzio Pacifico, *id.*
Cavagnolo Carlo Gio., *commesso privato.*
Musso Spirito, *id.*
Pierallini Silvio, *id.*

Uffizio del Registro degli atti privati e tassa manomorta
Via Garibaldi 25, 2ª scala a destra, p 1.

Cartesegna avv. Luigi, *ricev.*, v. Scuole 11.

Uffizio del Registro degli atti civili pubblici.
Via Garibaldi 25, 2ª scala a destra.

Richard cav. Lodov., *ricev.*, v. Carlo Alb. 34.
Florio Felice, *comm ger.*, v. Maria Vitt. 2.
Micheletti Pietro, *comm.*, v. Perrone 2.
Leggiardi Emilio, *volont. dem.*, v. Gioberti 25

Uffizio del Registro degli atti giudiziari
Via Garibaldi 25
in fondo dell'atrio, p. terr.

Angelino cav. Carlo, *ricevitore*, via Carlo Botta 5, p. 2.
Serramoglia Aug., *ger deman*, v. Botero 16.

Uffizio del Demanio
Via Garibaldi 25.

Caglieri cav. Giacinto, *ricevitore*, via Garibaldi 19.
Brunello Gio. Batt., *commesso privato.*

Uffizio del Bollo straordinario
Via Garibaldi 25.

Ramella cav. Nicola, *ricev.*, v. Carlo Alb. 18.
Vasario cav. Franc., *ispettore fisso.*
Piva Vitt., *ger.*, v. Stampatori 13.
Rubatto Antonio, v. Donati 15.
Poletto Ant, *bollatore*, v. S. Agostino 1.
Zeppegno Gius., *bollatore*, v. S. Giulia 46.
Battaglia Alberto, v. Gazometro 6.

Conservatoria delle Ipoteche.
Via Garibaldi 25, p. 1.

Chiaraviglio comm. Gius., *conservatore*, v. Juvara 16.
Ottolenghi avv. Camillo, *comm. ger.*, via Sacchi 38.

Imposte dirette.
Ispezione Provinciale delle Imposte Dirette e del Catasto.
Via Bogino 6.

Orario. — L'ufficio è aperto dalle **9** alle **11** e dalle **14** alle **16** di ogni giorno non festivo. Nei giorni festivi è aperto dalle **9** alle **11** pel solo ricevimento dei reclami.

Neri cav. Ulderigo, *Ispett. compartimentale.*
Masini cav. G. B., *Ispettore di Circolo.*

Agenzia Superiore delle Imposte Dirette.
1° UFFICIO, via Pietro Micca 20.
Agente Superiore
Lattes cav. Abramo, v. Pietro Micca 20.
Agenti delle imposte
Borelli Nicola, v. Gioberti 67.
De Gubernatis Augusto, c. Vinzaglio 7.
Ferreri avv. Vinc., c. Siccardi 15.
De Stefani rag. Carlo.
Scala Umberto.
Aiuti agenti
Bertinatti cav. Pietro, c. Cairoli 4.
Castello G. B., p. Vitt. Em. I, 21.
Montanari Claudio.
Santi Antonio.
Gatteschi Giuseppe.

2° UFFICIO, via Pietro Micca 20.
Agente superiore
Pazzini cav. Alessandro, v. Mazzini 42.
Agenti imposte
Foa Isaia.
Aiuti agenti
Nicolai Pietro, v. dei Mille 48.
Negri Gio., v. della Basilica 7.
Ufficiale d'agenzia
Pagliero Nicola, v. Pietro Micca 20.

Esattoria di Torino
Via Bogino 11.

Airaldi avv. Celidonio, *Esattore.*

Spacci di Sale e Tabacchi.
1. Iano Marta, p. Castello 19.
2. Canet Natalina, v. Roma 20.
3. Osella Emilia, v. Roma 23.
4. Percival Costantina, v. Roma 41bis.
5. Torrero Angela, v. S. Teresa 16.
6. Dolci Pietro, v. Po 19.
7. Ortombina Gaetano, corso Principe Oddone 29.
8. Bertone Caterina, v. Po 52.
9. Ottonello Costanzo, v. Lagrange 11.
10. Barosso Caterina, v. della Rocca 17.
11. Cavallero Carlotta, p. G. M. di Dio 3.
12. Goglioso Cater., gall. Subalpina 4.
13. Scapini Illidia, p. Palazzo di Città 6.
14. Ferrero Ant., v. Barbaroux 6.
15. Giachino Caterina, v. Milano 20.
16. Bosso Giacomo, v. Corte Appello 6.
17. Vogliano Margh., v. Garibaldi 35.
18. Borghese Lucia. *Vendita di capitolazioni*, v. Garibaldi 29.
19. Maggia Elvira, v. S. Maria 4.
20. Durione Giovanna, v. Consolata 5.
21. Delpero Teresa, v. Lagrange 34.
22. Milanese Carlo, v. Garibaldi 9.
23. Del Santo Angela, v. Carlo Alberto 29.
24. Alice Caterina, v. Pal. Città 6.
25. Losano Giuseppina, v. Venti Sett 64.
26. Fissore Giovenale, v. Maria Vitt. 20.
27. Copetta Gaetana, v. Maria Vittoria rimpetto al 28.
28. Vajo Caterina, v. Barbaroux 13.
29. Mina Cesarina, v. Genova 12.
30. Milazzo Andrea, v. Bertola 3.
31. Arnold Giuseppe, c. Siccardi 37.
32. Bosso Marco, v. Quattro Marzo 7.
33. Falciola Marietta, *Vendita di capitolazioni*, v. Pietro Micca 10.

34. Filippi Rosa ved. Graneri, v. Po 37.
35. Pagliano Bernardo, v Cernaia 16.
36. Piana Carolina, v. S Agostino 17.
37. Vercellana Vitt., v. Borgo Dora 33.
38. Rigoli Felicita, v. Nizza 19.
39. Visconti Franc., v. Princ. Amedeo 17.
40. Pallattier Carol., v. del Carmine 4.
41. Taverna Maria, v. Porta Palatina 9.
42. Coppa Carlo, v. Po 34.
43. Luchino Teresa, v. Carlo Alberto 1.
44. Caviglia Luigia, v. Garibaldi 47.
45. Giordano Gio., v. Princ. Amedeo 43
46. Tabucchi Carlo, v. Milano 10.
47. Masoero Gio., v. al Ponte Mosca 1.
48. Amalberti Gius.ª, p. Vitt. Em. I, 13.
49. Luciano Giuseppe, p. Carlo Felice 7.
50. Carrera Carlo, c. Reg. Margh. 138.
51. Bonino Marietta, p. Vitt. Em. I, 14.
52. Varaglia Demetrio, v. Mazzini 12.
53. Salarano Domenica, v. Bava 5.
54. Besuzzo Margherita, ang. v. Mazzini e Belvedere.
55. Goria Paola, v. Giulio 2
56. Viziale Luigia, c. Reg. Margh. 152.
57. Ravina Clara, c. Vitt Em. II. 58.
58. Meinardi Teresa, c. Reg. Margh. 122.
59. Ranzenigo Ernesta, v. Cernaia 36.
60. Fasella Chiara, v. Montebello 11.
61. Staccione Adelaide, c. Cairoli 22.
62. Gabutti Rosa, c. Vitt. Em. II, 32.
63. Manuel Natalina, via Nizza 11.
64. Cuniberti Paola, piazza Statuto 6.
65. Mazzola Lodovica, v. Carlo Alb. 18.
66. Pazzi Virginia, v. Berthollet 19.
67. Carbone Luigia, ang. c Duca Genova e via Gioberti.
68. Gramaglia Stef., c. Vitt Em. II, 70.
69 Viola Angelo, via Nizza 51.
70. Perotto Albertina, v. Vanchiglia 17.
71. Milanese Osvaldo, v. Saluzzo 1.
72 Feno Luigi, via Mazzini 12.
73. Fiorito Emilia, p Em. Filiberto 11.
74. Boasso Carolina, v. S. Teresa 24.
75. Malano Teresa ved. Mesturini, corso del Valentino 23.
76. Soave Maddalena, v. Ponte Mosca 29.
77. Caluso Pietro, c. Vitt. Em. II. 98.
78. Rossato Pietro, Barr. di Lanzo.
79 Pedotto Domenico, Bertoulla.
80. Gerbino Giacomo, v. S. Donato 18.
81. Molino Paolo, v. S. Donato 6.
82 Clerici Giuseppe, Crocetta.
83 Villa Antonio, Falchera.
84 Bosco Bartolomeo, Lingotto.
85 Cargneno Tommaso, Lucento.
86 Sacchi Lucia, Madonna di Campagna.
87. Calcagno Giuseppe. v. S Donato 76.
88 Bertolini Edvige, Mirafiori.
89. Castellazzi Felicita, c. Vercelli 47.
90 Belmondo Luigi, Pozzo di Strada.
91 Trucchi Felicita. Regio Parco
92. Ferrante Vitt. Vincenzo, Barr. Nizza.
93 Berrino Pietro, Madonna del Pilone.
94. Vico Rosa, via Nizza 50.
95. Barbano Luigi, Reaglie.
96. Arnaudi Vincenza, v. Moncalieri 31.
97. Rio Gio. Batt., Sassi.
99. Vittone Rosa, v. Mad. Cristina 20.
100. Macchia Carolina, v. Somis 19.
101. Amerio Michele, Barr. di Casale 85.
102 Dabbene Luigia, v. Cottolengo 52.
103. Vercellino Giuseppe, v. S. Secondo 38.
104 Bellino Marianna, v. Tarino 11.
105. Billo Felice, via Moncalieri, Borgo Pilonetto.
106. Borgnini Camilla, v. Mad. Cristina 107.
107. Ghitta Teresa, ang. v. Pisa e Reggio.
108. Giraudi Luigia, c. Vinzaglio 27.
109. Vietti Domenico, Campidoglio.
110. Bujani Rosa, v. Nizza 62.
111. Rolfo Alessandro, Abbadia di Stura.
112. Guerra Paolina, v. Frejus 92.
113. Giaccardi Augusta, borg. Vittoria
114. Gamba Maria, c. Casale 40.
115. Bonetto Domenico, v. S. Chiara 3(
116. Pivano Gius., v. al Ponte Mosca 14.
117. Rossi Ernesto, Borgata Lingotto.
118. Feretti Gius., Borgata Bertoulla.
119. Vittone Gio., Barriera S. Paolo.
120. Coggiola Antonio, Cavoretto.
121. Badini Ernesto, barr. Nizza, Tetti Frè.
122 Valle Luigi, corso Raffaello 14.
123. Deluca Achille, Bassa Dora.
124. Cibrario-Romanin L., Vanchiglietta.

Rivendite speciali

Russo Pietrina. - Staz. P. Nuova (interno).
125. Quaranta Emma, c. Sommeiller 17.
126 Gioga Carlo, borgata Ceronda.
128. Nejrotti cav. Spirito (gerente), ponte Isabella.
129. Gallizio Chiaffredo, (gerente), stradale di Stupinigi (Tetti Varrò).
Zucca Gio. Batt., angolo vie Tiziano e Marocchetti.

Corpo Reale del Genio Civile

Via Alfieri 15.

Ispettore del 1° Compartimento

Gravaghi cav. Luigi, v. Alfieri 15.

Ingegnere capo

Cuniberti cav. Michelangelo, v. Alfieri 15.

Ing. di 1ª cl. Circ. d'Ivrea e d'Aosta

Pettazzi cav. Pietro.

Ing. di 1ª classe, Circondario di Torino

N. N.

Ing. di 1ª cl., Circond. di Pinerolo

Torresani cav. Ant., c. S. Martino 2.

Ing. di 2ª classe, Circ. di Susa

Carosso cav Carlo, v. Carlo Alb. 31.

Aiutanti di 1ª classe

Gibezzi ing. Enrico, c. Vinzaglio 27.
Verdoia Michele, v. Duchessa Jolanda 16.

Aiutanti di 2ª classe

Ferrari Luigi, v. Valperga Caluso 17.
Molino Gius, v. Andrea Provana 5.
Querio Gio., v. Drovetti 29.

Aiutante di 3ª classe

Omegna Vinc., v. Silvio Pellico 5.

Ufficiale d'ordine di 1ª classe

Roggiapane Luigi, v. Mazzini 39.

Ufficiali d'ordine di 2ª classe

Rossi Alberto, v. Ormea 6.
Castagneri Giuseppe, v. Lamarmora 21.
Cristin Gius., p. Gran Madre di Dio 2.

Ufficiale d'ordine di 3ª classe

Guaschi Ettore, c. Re Umberto 36.

Personale straordinario

De Paoli geom. Vinc., *assist. demaniale*, v. Maria Vitt. 11.

Inservienti

Perotti Paolo, v. Alfieri 15.
Magliano Luigi, v. Vitt. Amedeo II, 15.
Sereno Gio., v. Giacinto Collegno 26.

Corpo Reale delle Miniere

DISTRETTO DI TORINO

Via Bertola 40.

Orario d'Ufficio { Dalle 9 alle 12 e dalle 14 alle 18. / Pel pubblico: Dalle 11 alle 12.

Ingegnere del Distretto

De Castro C., via Bertola 40.

Ingegnere delle Miniere

Folco C., c. Palestro 4.

Aiutante ingegnere

Salton L., v. S. Franc. da Paola 9.

Regia Avvocatura Erariale

Via Garibaldi 25.

Regio avvocato erariale

Fenolio comm. Bernardo, via Accademia Albertina 5.

Vice avvocato erariale

Burdet cav. avv. Ang., c. Vitt. Em. II, 41.

Sostituiti avv. erariali

Rossi cav. avv. Dom., v. Venti Sett. 37.
Biondi cav. avv. Luigi, v. Gioberti 40.
Orsi avv. Vittorio, p. Statuto 18.
Manfredi avv. Edoardo.
Salis avv. Pietro, *aggiunto*.

Regio procuratore erariale

Muzio cav. avv. Corrado, v. Alfieri 26.

Regio sost. proc. erariale

Re avv. Luigi Cirillo, v. Donati 25.

Aggiunto sostit. proc. erariale

Carrara avv. Franc., v. Venti Sett. 69.

Archivista protocollista

Galli Gius., v. S. Domenico 28.

Applicati

Cocito Alessandro, v. S. Secondo 16.
Droetti Gius., v. Milano 16.

Regio Ufficio metrico e del Saggio dei Metalli preziosi.

Corso Vittorio Eman. II, 65.

Orario d'Ufficio: Dalle ore 9 alle 16

Titolare ed ispett. compart.

Coppo cav. Gius., v. Montevecchio 11.

Verificatori applicati

Benedicenti Luigi, v. Venti Settembre 7.
Boidi-Trotti Luigi, v. Goito 11.
Jacazio Alberto, v. Gioberti 56.
Palazzo Gius., v. Melchior Gioia 11.
Foa Tobia, v. Vanchiglia 20.
Sinatra Gius., c. Valentino 29.

Uscieri

Audisio Angelo, v. Moncalieri.
Varesio Gioachino, v. Gioberti 40.

Officina Governat. delle Carte-Valori

Via Carlo Alberto 10.

ff. di Direttore

Berruti ing. Giacinto, comm. ✻, Gr. uff. ⛁, via Ospedale 32.

Sotto Direttore

Thiabaud Francesco, uffic. ⛁ e cav. ✻.

Segreteria

Maggi rag. Annibale, ⛁, *Segretario-capo.*
Nicolazzi ing. Giacomo, ⛁, *Perito tecnico.*
Scaglione Carlo, *Ragioniere.*
Gujen Achille, *Computista.*
Carrera Gustavo, *Cassiere.*
Martinotti Domenico, ⛁, *Economo.*

Capi Officina

Gonella Augusto. Acutis Evaristo.
Roggero Lorenzo. Repettati Alberto.

Consiglio di Amministrazione

Il Direttore dell'officina predetta, *Presid.*
Il Sotto-Direttore, *Membro.*
Il Controllore presso l'officina, *Membro.*

Ufficio di Controllo presso l'Officina.

Bertotti dott. Pietro, *Controllore capo.*
Manacorda Carlo, *Controllore.*
Armando Spirito, *id.*
Mondini Stefano, *id.*
Crespi Achille, *id.*

presso il Magazzino Centrale.

Pace Nicolò, *Controllore.*
Negro Carlo, *id.*
Odiard Giulio, *id.*

Magazzino centrale delle Carte-Valori

Schiapparelli Clemente, ⛁, *Magazziniere.*

Manifattura Tabacchi

Via R. Parco 142.

Direttore

Gallinotti cav. uff. ing. Pietro, v. Regio Parco 142.

Capo tecnico

Brisi ing. Giacomo, v. Montebello 22.

Ufficiale tecnico

Gramignani ing. Camillo.

Commissario ai riscontri

N. N.

Commissario alle scritture
Massa Francesco, v. Vanchiglia 12.
Ufficiali alle scritture
Bruno Nicola, v. R. Parco 130.
Garzena rag. Amedeo, v. R. Parco 138.
Santoro Pietro, c. S. Maurizio 25.
Cerrina Carlo, v. R Parco 138.
Mosella Luigi, v. Passalacqua 6.

Amministrazione dei Canali Demaniali (*Canale Cavour*)
Via Goito 11.

Turina ing. Leone, uff. ✉, *ammin. gener.*, v. Baretti 18.
Foglino Gius., ✉, *ingegnere*, v. Galliari 14.
Borgatta dott. Capitolino, ✉, *segretario*, c. Vitt. Em. II, 40.
Trossarelli dott. Andrea, *segretario*, corso Vinzaglio 19.
Mazzini cav. Carlo, *ing. di 2ª classe.*
Allievo Tullio, *ingegn.*, v. Nizza 9.
Monti Enrico, *ingegn.*, v. Pio Quinto 4.
Caratti Lorenzo, *aiut. ing.*, v. Saluzzo 48.
Uberti Luigi, *aiut. ing.*, v. Bidone 18.
Lascaris Gio., *id.* v. dei Fiori 7.
Gaiotti Carlo, ✉, *segret. di ragioneria.*
Ponte Vincenzo, *vice-segret. di ragioneria.*
Giordano Enrico, *arch.*, c. Re Umberto 36.
Citrioli Innoc., *ufficiale di scrittura.*
Rosingana Gio., *contabile straord.*, c. Re Umberto 36.
Javelli Dom., *ufficiale d'ordine*, v. Circonvallazione 14, barr. di Casale.
Busca Carlo, *ufficiale d'ordine*, v. Giulio 9.
Ferraris Carlo, *custode distaccato*, corso Vercelli 19.
Ferraris Pietro.
Blengino Pietro, v. Mad. Cristina 32.
Bondon Ippolito, *usciere*, v. Gioberti 26.
Martino Gio., *usciere*, v. Basilica 12.

Direz. Compart. del Lotto di Torino.
Via Cernaia 31.
Provincie di Alessandria, Cuneo, Genova, Novara, Parma, Piacenza, Porto-Maurizio, Torino.
Direttore
Pascali ing. cav. Serafino, p. S. Martino 5.
Vice-Direttore
Poli cav. Domenico, v. Cernaia 36.
Segretario amministrativo
Rinforzi Enrico, strada di Francia 15.
Vice-Segret. amministrativo
Sorrentino Luigi.
Ragioniere capo.
Amour Pietro, v. Juvara 10.
Vice-Segret. di ragioneria
Cervini Giacinto, v. Carlo Botta 5-7.
Casella Filippo, borgo della Vittoria Madonna di Campagna 611).
Commissario ai riscontri
Scarafiotti Carlo, v. Donati 25.
Bianchini Ferd., v. Giovanni Somis 8.
Ufficiali alle scritture.
Moy Giacomo, via S. Chiara 60.
Lavagnino Gio., v. Cernaia 22.
Borgarino Gius., v. Venti Settembre 8.
Benzi Carlo Ces., v. Passalacqua 4.
Bruno Giovanni, v. S. Quintino 17.
Corner Pietro, v. Saccarelli 14.
Succio Carlo, v. Assarotti 8.
Foresti Antonio, via Vittorio Amedeo 13.
Cettineo-Longo Gius., v. Frejus 13.
Tempischi Ettore, v. Carlo Botta 1.
Fabris Gius., v. S. Donato 12.
Magazziniere contabile
Raviglione Natale, v. Passalacqua 6.
Controllore
Simonetti Ippolito, v. Carlo Botta 1.
Uscieri ed inservienti
Attasio Felice, v. Principi d'Acaia 23.
Tos Gius., v. Passalacqua 6.
Tos Clemente, p. Carignano 6.
Duch Luigi, v. Cernaia 42.

Banchi Lotto della Città
1. Troullier Rosa ved. Hoffmann, via Barbaroux 8.
2. Guidetti Cesare, v. Mazzini 7.
3. Zanotti Maria, v. Roma 20.
4. Ronco Gio., via Andrea Doria 3.
5 Pertile cav. Ant., galleria Geisser.
6. Mainero Aless., v. Garibaldi 18.
7. Salvadori Aspasia ved. Queirolo, via S. Massimo 2.
8. Banfi Giovannina vedova Bodrero, via Basilica 2.
9. Adami Carlo, via Po 57.
10. Guglielmotti Cristina ved. Garneri, via Bogino 2.
11. Lazzaro Maria, via Botero 18.
12. Gregory Giuseppina, via Orfane 5.
13. Ionni Maria ved. Conti, via Cappel Verde 1.
14. Mattirolo Candida ved. Mo, via San Domenico 8.
15. Bessolo cav. Alessandro, via delle Tre Galline 2.
16. Negro Carlo, via Pio Quinto 1.
17. Odescalchi Angiolina ved. Lamberti Bocconi, piazza Statuto 14.
18. Boeri Maria, c. Casale 2.
19. Tommaselli Angelo, v. S. Massimo 34.
20. Geffrier Cornelia vedova Durando, v. Volta 5.
28. Baldini Alessandro, v. Ponte Mosca 7.
30. Giordano Giacomo Paolo, v. Campana 1.
34. Bertolini Clementina ved. Barili, via Parini 1.
36. Bontade Gius., v. Barolo 18.
39. Menafoglio march. Cam., v. Nizza 84.
40 Olivetti Giuseppe, c. Vinzaglio 5 *bis.*
41. Marchese Vitt., c. Vercelli 47.
142. Pollonero Elena ved. Lessona, v. San Secondo 58.
150. Malagoli Evangelina, v. Galliari 23.

BESOZZI Grand'uff. GIUSEPPE
Ten. Generale, Comandante del Primo Corpo d'Armata.

Uffici e Stabilimenti Militari

Comando del 1° Corpo d'Armata
Via S. Francesco da Paola 3.
Orario d'Ufficio:
Dalle 8,30 alle 11,30 e dalle 15,30 alle 18,30.

Besozzi comm. Giuseppe, Grand'uff. ✉, *Tenente Generale Comandante del 1° Corpo d'Armata*, via San Francesco da Paola 5.
Escard comm. Edoardo, *Colonn. Capo di Stato Maggiore del 1° Corpo d'Armata.*
Elia cav. Vittorio, *Maggiore, sotto-capo di Stato Maggiore.*
Ferrero Giacinto, *Capitano di Stato Maggiore*, v. Carlo Alberto 23.
Fiorini Angelo, *Capitano di Stato Maggiore*, via Gaudenzio Ferrari 4.
Squerci Federico, *Capitano applicato di Stato Maggiore*, c. S. Maurizio 39.
Coria Nicolò, *Capitano applicato di St t Maggiore*, v. S. Franc. da Paola 3.
Bertuetti cav. Ant., *Maggiore Veterinario*, c. Vitt. Em. II, 119.

Ufficiale d'ordinanza
del Tenente Gen. Besozzi comm. Gius.
Bassore di Montaldo Stefano, *Tenente del 1° Reggim. Alpini*, v. Mazzini 13.

Impiegati civili
Soffietti Giacomo, v. Botero 18.
Barucco Cesare, v. Milano 16.
Candero Pietro, via Berthollet 25.

Comando della Divisione Militare di Torino (1ª)
Via S. Francesco da Paola 7, p. 1.
Orario: dalle 8,30 alle 12 e dalle 15 alle 18.

Riva Palazzi cav. Gio., *Tenente Generale Comandante la Divisione.*
Ricci cav. Armanno, *Ten. Colon. di Stato Magg., Capo di Stato Magg. della Divisione*
Coco Francesco, *Capit. di Stato Maggiore.*
Asinari di San Marzano Enrico, *Tenente d'Artiglieria in servizio di Stato Maggiore*, v. Venti Sett. 9.
Garbarini Emilio, *Capitano applicato di Stato Maggiore*, v. Cernaia 16.
Bernardi Alfonso, *Capitano applicato di Stato Maggiore*, v. Silvio Pellico 2.
Massei Alberto, *Tenente di Fanteria, Ufficiale d'ordinanza*, v. Princ. Amedeo 29.

Personale civile
presso il Comando di Divis. milit. di Torino.
Anselmi Cipriano, *Uffiz. di 1ª cl.*, v. San Domenico 34.
Boella Gio., *Uffiz. di 1ª cl.*, v. Garibaldi 10.
Luera Nicolò, *Uffiz. di 1ª cl.*, v. Plana 2.
Tarantino Vinc., *Uffiz. di 1ª classe.*

Comando Milit. Permanente nella Stazione Ferroviaria di Torino
(*Porta Nuova*)

Bardi cav. Angelo, Capitano di Fanteria, *Comandante*, c. Vitt. Em. II, 110, p. 3.
Lanzenstorfer Art., Tenente di Fanteria, *Uffic. subalt. addetto*, v. Assietta 7, p. 1.

Distretto militare di Torino (41)

Corso Valdocco 9.

Orario d'ufficio:

Estivo .... { Giorni feriali: Dalle 7,30 alle 11,30 e dalle 14,30 alle 17,30
Giorni festivi: Dalle 7,30 alle 11,30.

Invernale . { Giorni feriali: Dalle 8 alle 11,30 e dalle 14 alle 17
Giorni festivi: Dalle 8 alle 11,30.

Magni cav. Pietro, *Colonnello, Comandante del Distretto*, c. Vinzaglio 21.
Sannazzaro cav. Ces., *Mag. rel.*, v. Assarotti 8.
Guasco Cesare, *Capitano addetto al Comando*, c. Vitt. Eman. II, 108.
Ferrari Carlo, *Cap. di Matric.*, v. Drovetti 26.
Giusiana Pietro, *Capitano Contab., Direttore dei Conti*, p. Venezia 3.
Callioni Ilario, *Ten. Contab.*, v. Arsenale 3.
Calcina Gaet., *Ten. Contab.*, v. Donati 15.
Montanari Enrico, *Tenente Contabile*, via Porta Palatina 23.

Ufficiali di scrittura

Gastaldi Cesare, c. Oporto 15.
Barbara Antonio, v. S. Chiara 60.
Mili Gio. Batt, via Perrone 2.
Vittone Tommaso, v. S. Agostino 2.
Maletti Gio., c. Principe Oddone 83.
Chiarle Angelo, v. Gioberti 30.

Assistente locale

Zurzolo Domenico, v. Porta Palatina 9.

Comando d'Artiglieria di T rino

Via degli Stampatori 34.

Comandante

S. A. R. Eman. Filib. di Savoia, Duca d'Aosta, *Magg. Gener.*, v. Maria Vitt. 12.

Ufficiali addetti

Severini cav. Gustavo, *Ten. Col.*, v. Arsenale 6
Perodo Cesare., *Capit.*, v. Donati 25.
Giordano Geremia, *Capit.*, v. Botero 12.

Impiegato

Bocciolone Giacomo, *effettivo*, v. Goito 7.

Direzione d'Artiglieria di Torino

Via degli Stampatori 36.

Direttore

Rossi cav. Arrigo, *Ten. Colonn. d'Artigl.*, v. Mazzini 3.

Vice-Direttore

Albonetti cav. Achille, *Ten. Colonn. d'Artigl.*, v. dei Mille 5.

Relatore del Consiglio d'Amministraz.

Garrone cav. Giacomo, *Ragioniere capo d'Artigl.*, v. Vanchiglia 18.

Ufficiali Applicati

Staffa cav. Gius., *Capitano d'Artiglieria*, v. dei Mille 32.
Nasi nob. dei bar. cav. Edoardo, *Capitano d'Artigl.*, c. Vitt. Em. II, 84.
Morra di Lavriano conte Enrico, *Capitano d'Artiglieria*, c. Siccardi 26.
Gay Ettore, *Ten. Artigl.*, v. Stampatori 36.

Ragionieri Applicati

Savoretti Pietro, *Ragioniere principale di 3ª classe*, v. Maria Vittoria 27.
Morichini Gius., *id.*, v. Vitt. Amedeo II, 13.
Rolando Gio. Batt., *Aiutante Rag.*, corso Vittorio Eman II, 84
Carlandi Luigi, *Aiutante Rag.*, p. S. Carlo 1

Capo tecnico principale di 2ª classe

De Lauso cav. Michele, v. Arcivescovado 17.

Ufficiali di scrittura

Cima Eliseo, v. S. Quintino 54.
Galotti Virgilio, p. Mad. Cristina 4.
Cominazzi Aless., v. Galliari 12.
Protto G. Batt., v. Gaudenzio Ferrari 2.

Disegnatori

Carrieri Paolo, v. Silvio Pellico 21.
Prinetti Ignazio, v. S. Secondo 64.

Direzione dell'Officina di Costruz. d'Artiglieria di Torino

Via dell'Arsenale 24.

Direttore

Capellaro cav. uff. Michele, *Colon . d'Artiglieria*, v. Mazzini 12.

Vice-Direttore

Vitelli cav. Raffaele, *Tenente Colonnello d'Artiglieria*, c. Oporto 15.

Applicati

Gardini cav. Ernesto, *Maggiore d'Artigl.*, v. Andrea Doria 9.
Parodi cav. Carlo, *Cap. d'Art.* c. Valentino 3.
Di Pompeo Arturo, *Capitano d'Artigl.*, v. San Francesco da Paola 6.
Torretta Alfredo, *Capitano d'Artiglieria*, v. Ottavio Revel 15.
Bernardelli Enrico, *Capit. d'Artiglieria* v. Vittorio Amedeo II, 17.
Fara Puggioni cav. Salvatore, *Tenente di Artigl.*, p. Cavour 8.

Personale amministrativo.
Relatore del Consiglio

Eandi cav. Gio., *Ragion. capo d'Artiglieria*, v. Gazometro 10.

Segretario del Consiglio

Terruzzi Guido, *Rag.*, v. Gioberti 6.

Ragionieri d'Artiglieria.

Motta Carlo, *Rag. Principale.*
Motta Gioffr., *Aiut. Rag.*, c. Valentino 3.
Dainotti Paolo, *Aiut. Rag.*, via Principe Tommaso 7.

Personale tecnico

Rocco cav. Gio., *capo tecnico principale*, v. Arsenale 41.
Fiorina cav. Giacinto, *capo tecnico princip.*, v. Groppello 10.
Salomone cav. Aless., *capo tecnico princip.*, v. Arcivescovado 17.
Gaj cav. Gio., *capo tecnico. princ.*, v. San Quintino 23.

Ferrero Bern., *capo tecn.*, v. S. Secondo 53.
Malanchini Procolo, *capo tecnico*, Officina Pirotecnica S. Paolo.
Cavallo Carlo, *capo tecn.*, v. Venti Sett. 48.
Morino Gius., *disegn. capo*, c. S. Martino 8.
Bovone cav. Fr., *dis. capo*, v. Gioberti 26.
Franchino Alfonso, *dis.*, v. Corte d'Appello 7
Caselli Cleomene, *dis.*, v. Mad. Cristina 21.
Riga di Bioglio Vitt., *disegn.*, v. Cernaia 20.
Visconti Aless., *disegn.*, v. Baretti 28.

Ufficiali di scrittura

Morando Secondo, v. S. Franc. Paola 25.
Lo Russo Gaetano, v. S. Massimo 45.
Garola Alfonso, v. S. Massimo 31.
Marziano Gius., v. dei Fiori 49.

Direzione d'Artiglieria della Fabbrica d'Armi di Torino

Via Bonzanigo, Isol. 42 Valdocco.

Direttore

Angius cav. Vinc., *Colonn. d'Artigl.*, via Venti Sett. 62.

Vice-Direttore

Scacchi cav. Errico, *Maggiore d'Artigl.*, c. Oporto 51.

Ufficiali applicati

Mesturini Ercole, *Capitano d'Artiglieria*, c. Valentino 3
Canonica Gius., *Capitano d'Artiglieria*, v. Consolata 2.

Relatore del Consiglio

Candelori Angelo, *Ragioniere principale di 2ª classe*, c. Principe Oddone 12.

Ragionieri applicati

Denina Carlo Vittorio, *Ragion. di 1ª classe*, vicolo Santa Maria 2.
Losano Ant., *Ragion. di 2ª cl.* (*segretario del Consiglio*), v. Cernaia 27.
Rossi Ant., *Aiutante ragion.*, v. Frejus 532.

Personale tecnico

Baraldi cav. Elico, *capo tecn. princ. di 1ª cl.*, v. Bonzanigo, isol. 42 (fabbr. d'armi).
Marenco Pietro, *capo tecnico principale di 3ª classe*, v. Santa Chiara 31.
Barillaro Bruno, *capo tecnico di 2ª classe*, c. Regina Margherita 194.
Stefanini Giacomo, *capo tecnico di 2ª classe*, c. Regina Margherita 163.
Taraglio Gius., *capo tecnico di 3ª classe*.
Muro Michele, *capo tecnico di 3ª classe*, c. Principe Oddone 83.

Disegnatori

Bay Ant., *disegnatore capo*, v. Juvara 10.

Ufficiali di scrittura

Codebò Pietro, *uffic. di scrittura di 1ª cl.*, v. Bonzanigo, isol. 42 (fabbr. d'armi .
Giacchero Pietro, *ufficiale di scrittura di 1ª classe*, v. S. Chiara 60.
Gotta Giacomo, *ufficiale di scrittura di 2ª classe*, v. S. Donato 46.

Direzione Superiore delle Esperienze di Artiglieria

Corso Oporto 6.

Direttore.

Grillo comm. Pompeo, *Maggiore Generale.*

Ufficiali applicati.

Nicola cav. Agostino, *Cap.*, v. Alfieri 24.
Costa Michele, *Cap.*, v. Montevecchio 21.
Garrone Aless., *Capit.*, v. dei Mille 36.

Campo di Ciriè.
- Castellani cav. G. B., *Tenente colonn.*
- Vercellino Secondo, *Capitano*
- Pellerano Luigi, *Capitano*
- Capecchi Lamberto, *Tenente*
- Agostoni Umberto, *Tenente*
- Picone Andrea, *Tenente*
- Cutrona Gaetano, *Tenente posiz. aus.*

Impiegati civili.

Rinetti Pompeo, *uffic. scritt.*, v. Juvara 18.
Curtino Agostino, *disegn.*, v. S. Donato 2.

Campo di Ciriè.
- Sampò Pietro, *ragion. princ., relatore*
- Crozza Giovanni
- Allasia Costantino, *capo tecnico*
- Vigliani Pietro, *uffic. di scrittura*
- Palumbo Guglielmo, *id.*
- De Magistris Egino *id.*

Direzione d'Artiglieria dell'Arsenale di Costruzione

Via Borgo Dora 49.

Orario: L'ufficio è aperto dalle **8,30** alle **11,30** e dalle **14,30** alle **17,30**.

Direttore

Sollier cav. Lor., *Colonn.*, p. Solferino 8.

Vice-Direttore

Galleani d'Agliano nob. dei conti Luigi, *Maggiore*, v. dei Mille 48.

Ufficiali applicati

Orlandini cav. Ern., *Magg.*, v. S. Simone 4.
Castellano Matteo, *Capitano*, v. Superga 1.
Leone Gio., *Capit.*, v. Allioni 7.
Panseri Ambrogio, *Cap.*, c. Princ. Oddone 63
Gay di Quarti Aless., *Cap.*, v. Bogino 13.
De Sauteiron di S. Clemente nob. Carlo, *Capitano*, v. Ponza 4.
Leonardo Gius., *Capit.*, v. Gioberti 58.
Falqui Raimondo, *Ten.*, v. Venti Sett. 76.
Campana Gius., *Tenente*, v. Borgo Dora 49.

Relatore del Consiglio

Bioletto Pietro, *Ragion. princ.*, v. Giulio 12.

Segretario del Consiglio

Di-Maio Durazzo Luigi, *Rag.*, v. Saluzzo 13.

Ragioniere principale

Cassetta Gio., v. Goito 1.

Ragionieri

Bobbio Carlo
Rissone Gio., v. Ponte Mosca 6.

Capi-tecnici principali

Buzzani cav. Amed., v. Pastrengo 26.
Rota Alessandro, v. Ponte Mosca 16.
Cardone Raffaele, v. S. Simone 4.
Astutti Franc., v. Corte d'Appello 1.
Arnò Giacomo, v. Ponte Mosca 19.

Capi-tecnici

Blotto Angelo, v. Borgo Dora 49.
Chiorino Gius., v. Ponte Mosca 6.
Pagani Eugenio, v. Ponte Mosca 6.
Oggero Pietro, v. Giulio 3.
Iano Franc., v. Vittoria 42 (Borg. Vittoria).

Disegnatore capo

Monti Pietro, c. Reg. Margherita 194.

Disegnatori

Artale Amabile, p. Maria Teresa 1.
Pacchiodo Antonio, c. Princ. Eugenio 20.
Ressa Annibale, c. Princ. Eugenio 14.
Arnò Michele, v. Ponte Mosca 19.
Codebò Alessandro, fabbrica d'armi.

Ufficiali di scrittura

Calleri Bartolomeo, v. Mazzini 41.
Porotti Pasquale, v. Ponte Mosca 4.
Caruson Ernesto, v. S. Teresa 7.
Grati Geniale, v. S. Franc. da Paola 40.
Aymasso Giacinto, v. Melchiorre Gioia 6.

Comando del Genio Militare

Via S. Franc da Paola 7.

Perelli-Cippo comm Felice, *Maggior Generale, comandante*, p. Cavour 10.
Primicerio cav. Ferdinando, *Maggiore*, v. della Rocca 21.
Bacile di Castiglione nobile Gennaro, *Tenente* (comandato), v. Papacino 3.
Gazzera Domenico, *Rag. geom. principale*, v. dei Mille 56.
Gariazzo Gio., *uffic. di scritt.*, v. Rossini 4.

Direzione Territoriale del Genio Militare

Via San Francesco da Paola 7.

Orario d'Ufficio: Dalle 8,30 alle 11,30 e dalle 14,30 alle 17,30.

Momo cav. Carlo, *Colonnello, Direttore*, v. S. Franc da Paola 7.
Suchet cav. Gustavo, *Ten. col.*, v. Cernaia 46
Bignami cav. Cesare, *Maggiore*, via San Francesco da Paola 7.
Molà cav. Gust., *Capitano*, v. Pastrengo 15.
Arbarello cav. Carlo, *Capit.*, v. Mazzini 46.
Rassaval cav. Carlo, *Capit.*, v. Barolo 5.
Maglietta-Pollari cav. Luigi, *Cap.*, v. Ponza 3.
Pasetto Ettore, *Tenente*, v. Nizza 39.
Giordano Generoso, *Ten.*, via Cernaia 25.
Perlati Pietro, *Tenente*, v. Chieri 6.
Ippolito Antonio, *Tenente*, v. Sacchi 48.
Capello cav. Gio., *Rag. geom. principale, Relatore*, v. Porta Palatina 16.
Carozzi Gius., v. Vanchiglia 20.
Bobbio Cesare, v. Ponte Mosca 5.
Cucciniello Saverio, v. Po 42.
Lamberto Carlo, v. Bava 37.
Margarucci Enrico, v. Roma 26.
Caneparo Ett., *Rag. geom.*, v. Cavallerizza 4.
Bernasconi Carlo, c. Re Umberto 42.
Orzali Agostino, v. Nizza 7.
Gaudenzi Cesare, *Aiut. ragion. geometra*, v. Mazzini 24.

Ufficiali di scrittura

Staccione Pietro, v. Galliari 14.
Darù Pietro, v. Donati 15.
Silvi Francesco, v. Princ. d'Acaia 3.
Ferreri Giovanni, v. Barolo 7.
Savio Lorenzo, v. della Zecca 45.
Marongiu Vittorio, v. Barolo 25.

Assistenti locali.

Ottino Gius., v. Beaumont 15.
Babando Bald., v. Arcivescovado 17.
Bozzi Franc., v. Rosine 3.
Toffanin Vincenzo, v. S. Chiara 35.
Bonanate Filippo, v. Gioberti 71.
Durante Francesco, v. Rosine 3.
Monteverdi Massimino, v. S. Domenico 43
Trevisan G. Batt., v. Stampatori 5.
Capanna Francesco, v. Vanchiglia 18.
Pizzi Armando, v. Montebello 40.

Disegnatori

Pizzi Saverio, v. Mazzini 58.
Forno Severino, c. Casale 46.

Direzione Territoriale di Commissariato Militare del 1° Corpo d'Armata

Via S. Francesco da Paola 7, p. 1.

Orario d'Ufficio: Dalle 8,30 alle 11,30 e dalle 14 alle 17,30.

Fontana cav. Michele, *Colonn., Direttore*, v. Maria Vittoria 19
Roggeri cav. Carlo, *Ten. Colonn.*, v. Roma 13.
Paoli cav. Enrico, *Cap.*, v. Cottolengo 106.
Quinterno Marcello, *Capit.*, v. Ott. Revel 15.
Lucchesi cav. Rainieri Alberto, *Capitano*, v. S. Francesco da Paola 21.
Sartore Feder., *Capitano*, v. Legnano 26.
Del Vecchio Gius., *Capitano*, v. Mazzini 7.
Giganti Attilio, *Capitano*, v. Baretti 10.
Sassi Domenico, *Capitano*.
Garigioli Innocenzo, *Tenente*, v. Barolo 27.
Rossi Antonio, *Ten.*, c. Vitt. Eman. II, 19.
Trincheri Felice, *Tenente*, v. Berthollet 25.
Astengo Torquato, *Tenente*.
Baravalle Luigi, *Tenente*.
Maccario Antonio, *Tenente*.
Cuniberti Giuseppe, *Tenente*.

Ufficiali di scrittura

Silva Felice, via Vanchiglia 10.
Streglio Leop., v. Maria Vittoria 1.
Costa Raschieri Edoardo, v. Rosine 5.
Rezza Ant., v. Sagliano 2
Cerrato Ferdinando, c. Valentino 40.
Verde Luigi, v. Principe Amedeo 38.
Marietti Gio., c. Principe Eugenio 14.

Direzione Territoriale di Sanità Milit. del 1° Corpo d'Armata

Via S. Francesco da Paola 7.

Orario: Dalle 9 alle 11,30 e dalle 15 alle 17.

Randone cav. Gio., *Colonn. Medico, Direttore di sanità*, c. Vinzaglio 19.
Tommasina dott. Mario, *Cap. Med. addetto.*
Lunghi Elbano, *impiegato civile.*

Direzione del Magazzino Centrale Militare

Via Ottavio Revel 11.

Orario d'ufficio: Aperto dalle 8 alle 17.

Questo Stabilimento militare, istituito nel 1711, sotto la denominazione di *Magazzino delle merci*, provvedeva il vestiario e l'equipaggiamento alle truppe. Al presente, oltre ad essere deposito di materiali, somministra le robe di vestiario e di equipaggiamento militare ai vari corpi del R. Esercito, attende pure al collaudo delle materie prime degli oggetti di vestiario, di servizio generale e casermaggio.

Annesso al magazzino vi è il campionario generale per gli oggetti di vestiario, un laboratorio nel quale si costruiscono vari oggetti di corredo ed i equipaggiamento, studiandone le modificazioni ed allestendone i campioni-tipo che distribuisce alle varie amministrazioni militari.

Il magazzino occupa circa 400 operai fra uomini e donne.

Ufficiali

Vivalda cav. Bartol., *Colonn. d'Artigl., Direttore*, v. S. Quintino 20.
Zaccone cav. Rodolfo, *Magg. contabile, Relatore*, v. Amedeo Avogadro 13.
Sorci cav. Gio., *Magg. contab., addetto al reparto Laboratori*, p. Mad. Cristina 3.
Croce Fedele, *Capit. contab., Ufficiale di magazzino*, v. Amedeo Avogadro 13.
Robotti Luigi, *Capit. commiss., Controllore*, v. Sagliano 1.
Ricci Matteo, *Capit. commiss., Controll.*, c. Siccardi 53.
Giusto Placido, *Capit. contab., addetto al laboratorio Sartoria*, v. Donati 12.
Fea Luigi, *Capit. Commiss., Controllore*, c. Palestro 5.
Torracchi Giulio, *Ten. commiss., Controll.*, v. Assarotti 7.
Bonizzoli Gio., *Tenente Commiss., Controll.*, v. Ottavio Revel 5.
Grassini Gius., *Ten. contab., Dirett. dei conti*, v. Donati 14.
Nasi Giovanni, *Tenente contab., addetto al laboratorio zaineria-meccanica*, via Sen Secondo 30.
De Caroli Attilio, *Ten. contab., Ufficiale pagatore*, v. S. Massimo 12.
Morena Giacomo, *Ten. cont., a disposizione*, v. Berthollet 25.

Impiegati civili

Cavagnero Ant., *capo-tecnico di 1ª classe*, v. Tesauro 3.
Bernachini Carlo, *uffic. di scrittura di 1ª classe*, v. Berthollet 25.
Sassi Gius., *uffic. di scrittura di 1ª classe*, v. Barolo 25.
Sola Gius., *uffic. di scrittura di 1ª classe*, strad. di Lanzo 44.
Garda Vito, *uffic. di scrittura di 1ª classe*, strad. di Francia 21.
Bertolotto Amedeo, *uffic. di scrittura di 2ª cl.*, c. Valentino 3.
Savio Gius., *uffic. di scrittura di 2ª classe*, v. Fiocchetto 3.
Danna Gius., *uffic. di scrittura di 2ª cl.*, c. Vitt. Eman II, 110
Agneto Ernesto, *uffic. di scrittura di 2ª cl.*, c. Regina Margherita 161.
Benvenuti Benvenuto, *uffic. di scrittura di 2ª classe*, v. Consolata 1.

Magazzino Principale Casermaggio Militare

Via Cottolengo 106.

Maggiore contabile consegnatario

Serafini cav. Felice, v. Cottolengo 106.

Tenente contabile

De Concilio Giosuè, via Cottolengo 106.

Ufficiale di scrittura

Pezzana Francesco, via Cottolengo 106.

Comando Legione RR. Carabinieri

Piazza Carlo Emanuele II, 4.

Comandante la Legione.

Ambrosi cav. Alfonso, *Colonnello.*

Comandante la Divisione.

Guglielmone cav. Gius., *Tenente colonn.*, v. Maria Vittoria 32.

Capitano Aiutante Maggiore in 1ª.

Toteri cav. Franc., p. Carlo Eman. II, 4.

Capitano Comand. la Comp. interna.

Mauro cav. Vincenzo, p. Carlo Em. II, 4.

Capit. Comand. la Comp. esterna.

Abrile Raffaele, p. Carlo Eman. II, 4.

Tenente Aiutante Maggiore in 2ª.

Benini Ettore, v. Carlo Promis 7.

Ten. Comand. la Tenenza di Torino.

Villa Vittorino, p. Carlo Eman. II, 4.

Personale amministrativo.

Corti cav. Gius, *Maggiore relatore e direttore, dei conti*, v. Tarino 4.
Anselma Andrea, *Ten. cont.*, v. Alfieri 9.
Corso Alfonso, *Ten. cont.*, v. Massena 43.
Donato Giuseppe, *Tenente contabile.*
Bertolino Gius., *impiegato civ.* (Moncalieri), v. Cristoforo Colombo 15.
Gennaro Paolo, *uffic. di scrittura di 1ª cl.*, via Venti Settembre 43.
Pasquini Massimino, *uffic. di scrittura di 1ª classe*, v. Madama Cristina 11.
Sartore Eduardo, *ufficiale di scrittura di 2ª classe*, v. Moncalieri 29.
Toesca G., *uffic. di scrittura di 2ª classe*, v. Madama Cristina 11.

Sussistenze Militari.

Corso Vitt. Em. II, 128 (Foro Boario).

Orario: Aperto dalle 8 alle 11 e dalle 13 alle 17.

Maggiore contabile
Raviola cav. Giuseppe.

Capitano contabile
comand. la 1ª Compagnia sussistenza e consegnat. magazz. viveri
Tabasso Giuseppe, v. Princ. d'Acaja 14.

Tenenti contabili
Pantaleoni Onofrio, v. Cernaia 38.
De Blasio Ettore, via Vecchia di Rivoli 44.
Verona Egidio, v. Montevecchio 66.

Ufficiali di scrittura
Trivero Gio., c. Vinzaglio 29
Falcone Luca, v. Duchessa Jolanda 1.

Tenente contabile Uffic. pagatore.
Cerutti Ernesto.

Ten. contab. Uffic. Matricola
Bianco Francesco.

Farmacisti di 2ª classe
Gayta cav. Demetrio, *capo*, p. Em. Filib. 11.
Ferrari Claudio.
Verde Oreste.

Farmacista di 3ª classe
Suzzi Filippo, v. Cavour 35.

Ufficiali di scrittura di 1ª classe
Coppo Ant., v. Milano 20.
Bessone Enrico.

Ufficiale di scrittura di 3ª classe
Di Lorenzo Enrico.

Assistente locale
Greco Bernardo.

Ospedale Militare Principale della Divisione di Torino

Via Accad. Albertina 13.

Visite dei parenti ai ricoverati: giovedì e domenica dalle 12 alle 14.

Ten. Colonn. Medico Direttore.
Morossi cav. Gio., Ospedale Militare.

Maggiori Medici
Bogliacini cav. Costanzo, v. S. Secondo 7*bis*
Sirombo cav. Natale, v. Mad. Cristina 12.
Maccagno cav. Giacomo.
Fregni cav. Arnaldo.

Capitani Medici
Arduino cav. Fortunato (Inf. Pinerolo).
Trombetta dott. Edmondo, *Aiut. Maggiore in 1ª*, v. dei Mille 23.
Carta Mantiglia dott. Filippo.
Pasquale cav. Ferdinando.

Tenenti Medici
Cottafava dott. Enrico, v. Po 39.
Tesio dott. Giuseppe (Moncalieri).
Pellerino dott. Andrea, *Aiut. Magg. in 2ª*.
Zorzoli dott. Luigi.
Cigliutti dott. Giuseppe.
Costa dott. Quinto.
Maglioli dott. Antonio.

Maggiore contab., Relat. e Dirett. conti
Caccia cav. Luigi.

Capitano contabile, Uffic. di Magazzino
Richeri Lodovico, v. Pio Quinto 9.

Farmacia Centrale Militare

Corso Siccardi 11.

Orario d'Ufficio:
Estivo: dalle 7,30 alle 11,30 e dalle 15 alle 17,30.
Invernale: dalle 8 alle 11,30 e dalle 14 alle 17.

Personale farmaceutico

Chimico-farmac. Direttore
Antolino cav. Bernardo, c. Siccardi 11.

Farmacisti capi.
Brero cav. Giovanni, v. Perrone 8.
Amoroso cav. Vincenzo, v. Cibrario 47.
Pigozzo cav. Felice, p. Statuto 12.
Nasi Pietro (*in aspettativa*), Avigliana.
Lovadina cav. Marco, v. Amedeo Peyron 4.

Farmacisti Militari.
Castellini Gius., c. Siccardi 11.
Guidi Gio. Batt., c. Principe Oddone 21.
Damonte Gius., v. Cibrario 1.
Marenco Vittorio, v. Groppello 4.
Cornelio Luigi, v. Ettore Sonnaz 4.

Personale amministr. e contabile.

Relatore e Dirett. dei Conti.
Cambieri-Prano Carlo, *Cap. contab.*, via Bertola 38.

Ufficiale Pagatore
Manzelli Gius., *Tenente contabile*, c. Principe Eugenio 4.

Ufficiali di scrittura.
Febbraro Gio., v. Carena 2.
Pagliero Agostino, c. Princ. Oddone 83.
Bambury Giorgio, v. S. Chiara 60.

☛ **Scuola di Guerra**, vedi pag. 585.
☛ **Comando della Scuola d'Applic. d'Artigl. e Genio**, vedi pag. 586.
☛ **Scuola d'Applicaz. d'Artiglieria e Genio**, vedi pag. 586.
☛ **Regia Accademia militare**, vedi pag. 586.

QUADRO dei Corpi e reparti di truppa stanziati in Torino.

Comando	Località in cui è situato	Comandante e Direttore — Grado - Casato e Nome	Alloggio del Comandante e Direttore
Brigata Como (23-24)	via Ospedale 51	*Magg. Gen.* Della Noce cav. Giuseppe	Via Ospedale 51.
» Modena (41)	caserma Pietro Micca	*Magg. Gen.* N. N.	
» » (42)	caserma Cernaia	» N. N.	
» 1ª Brigata Cavalleria	via Ospedale 13	*Magg. Gen.* Incisa di Camerana marchese Alberto	via Bogino 31.
23° Reggim. Fanteria	» Garibaldi, caserma S. Celso.	*Colonn.* Amici cav. Giuseppe	corso Valdocco 1.
24° »	» Zecca, caserma G. Arimondi	» Garioni cav. Vincenzo.	via Bogino 52.
41° »	» Sebastiano Vall'è, Caserma P. Micca.	» Berliri cav. Alessandro.	» S. Quintino 54.
42° »	» Cernaia, caserma Cernaia	» Janer cav. Augusto	» Ponza 2.
7° » Bersaglieri	» M. Viltoria, id. Aless. Lamarmora.	» Carmagnola cav. Carlo.	» Mazzini 52.
3° » Alpini	» Moncalieri, id. Rubatto.	» Giachetti cav. Vincenzo.	corso Vitt. Em II, 3 oltre Po
Cavalleria Roma (20)	» Zecca, id. S. Antonio	» Samminiatelli Zabarella conte Carlo.	via Po 21.
Reggimento Artigl. Montagna.	corso Vitt. Em. II, caserma A. Lamarmora	» Allason cav. Ugo.	» della Rocca 21.
5° Reggimento Artiglieria	Venaria Reale	» Berlarelli comm. Edoardo	Venaria Reale
6ª Brigata Artigl. da Fortezza.	via Carmine, caserma S. Daniele.	*Ten. Colonn.* Berton cav. Giuseppe	via Maria Vittoria 48.
7ª » »		*Magg.* Arata cav. Angelo	» Galliari 14.
17° Reggim. Artigl. 2ª Brigata	corso Vitt. Em. II, caserma Cavalli	» Corvetto cav. Cesare	» Finanze 17.
Compagnia Treno (23° Artigl.ª)	id. id.	*Capitano* Gerosa Antonio.	corso Oporto 38.
5° Reggimento del Genio	via Asti, caserma Dogali	*Colonn.* Maurer cav. Giuseppe.	via Andrea Doria 13.
Brigata Ferrovieri	via Arcivescovado, caserma Missione	*Ten. Colonn.* Fassini cav. Giuseppe	corso Valentino 7.
Distretto milit. di Torino	corso Valdocco 9, caserma S. Marcellino	*Colonn.* Magni cav. Pietro	» Vinzaglio 21.
Squadrone Palafrenieri	caserma S. Teobaldo	*Capitano* Caviglia Tommaso	caserma S. Teobaldo.
Legione RR. Carabinieri	piazza Carlo Eman. II, caserma Bergia.	*Colonn.* Ambrosi cav. Alfonso.	via Principe Amedeo 26.

GUARNASCHELLI Grand'uff. PAGANO
Primo Presidente della Corte di Cassazione, Senatore del Regno.

Giustizia

CORTE DI CASSAZIONE

Piazza Castello, Palazzo Madama.

Orario: dalle **8** alle **16**.

Primo Presidente

S. E. Guarnaschelli commend. Pagano Gr. uffiz. ✻, Gr. cr. ⛀, Senatore del Regno, Palazzo Madama.

Consiglieri

Marangoni cav. uffiz. Luigi, via Pietro Micca 22.
Favini cav. uff. Gius., v. Vanchiglia 18.
De Arcayne cav. uffiz. Genesio, v. Po 29.
Mussita cav. Isacco, v. Bogino 9.
Bozzi cav. Angelo, v. della Zecca 12.
De Amicis cav. Gius., v Barbaroux 6.
Massazza comm. Dionigi, v. Fabro 2.
Bellati cav. Franc., v. Berthollet 38.
Prato cav. Gio. Battista.
Ricco cav. Nicola.
Giorcelli cav. Costantini, v. Napione 6.
Invrea d'Ivrea march. Davide, c. Duca di Genova 27.
Capotorti cav. Giovanni Pietro.

Cancelleria

Cancelliere

Martinetti cav. uffiz. Serafino, v. Massena 3.

Vice-Cancellieri

Capra notaio cav. Francesco, via Montecuccoli 6.
Demolinari notaio cav. Giovanni, piazza Statuto 3.

Vice-Cancelliere aggiunto

Lepreri Luigi, stradale di Francia 9.

Cancellieri di Pretura applicati

Nallino Paolo, v. Po 57.
Marenco Simone, v. Moncalieri 54.

Alunni

Gallo Luigi, v. Piazzi 8.
Pavese Eugenio, v. S. Agostino 12.
Conti Oreste, p. Vitt. Em. I, 13.

Usciere

Giusiano Nicola, v. Po 40.

Commesso

Dutto, via Principe Tommaso 48.

Le udienze della Corte hanno luogo nei giorni di Lunedì, Martedì, Giovedì e Sabbato di ogni settimana.

Commissione
pel gratuito patrocinio dei poveri

Presidente

Floris comm. Bartolomeo, proc. generale onor. di Cassazione, v. Garibaldi 59.

Presidente supplente

De Arcayne cav. Genesio.

Membri per turno

Berardi cav. avv. colleg. Luigi, v. della Cernaia 16.
Alessio cav. avv Vitt., v. S. Massimo 47.
Castellari avv. prof. Giovanni, via Garibaldi 24.

Un Vice-Cancelliere fungerà da Segretario.

La Commissione si aduna ogni sabato.

Procura Generale del Re presso la Corte di Cassazione

Piazza Castello, Palazzo Madama.

Procuratore Generale

S. E. Borgnini Gius., Gr. cr. ✻ e ⛀, Senatore del Regno, v. Assarotti 8.

Sostituti Procuratori generali

Garelli Angelo, ✻, uff. ⛀, c. Vitt. Em. II, 71.
Cavalli Carlo, ✻, uff. ⛀, v. Assarotti 10.
Paroli Icilio, ✻, uffiz. ⛀, p. Statuto 9.
Mazza cav. Enrico, v. Bertola 68

Segretario

Bellavita avv. Gius., v. Allioni 7.

Vice-Canc. di Pretura appl. alla Segret.

Geranzani Aristide, v. Berthollet 18.
Manganini nob. Aless., p. Vitt. Em. I, 13.

Commessi inservienti della Corte

Bracci Gius., p. Castello, pal. Madama.
Merlino Carlo, id. id.
Quattrocolo Franc. id. id.

Commessi inserv. del Minist. Pubblico

Parizzi Gio., Palazzo Madama.
Avagnina Gio. Batt., id.

Commesso inserviente della Cancelleria

Paglieri Angelo.

CORTE D'APPELLO

Via Corte d'Appello 16.

Le udienze della Corte cominciano alle ore **11** quelle penali, ed alle **13** quelle civili. — La sezione d'accusa si raduna alle ore **10**.

Cancelleria: dalle **8** alle **11,30**.

NB. — Non si terrà udienza nei giorni 26, 27, 28 febbraio; 14 marzo; 13 14 e 16 aprile; 20 settembre; 20 novembre, 24 e 26 dicembre.

Sezione I – Civile.

Giorni d'udienza: Lunedì, martedì, venerdì, sabato

Primo Presidente

S. E. Pinelli conte Tullio, comm. ✻, Senatore del Regno, p. Vitt. Em. I, 10.

Consiglieri

Teglietti cav. Gius., v. Zecca 33.
De Gioannini cav. Gio., v. Cernaia 20.
Beria d'Argentine cav Luigi, v. Rocca 25.
Bolognini cav. Saverio, v. Assarotti 8.
Bacchialoni cav. Adolfo, v. Vanchiglia 16.
Vico barone cav. Eman., v. Magenta 27.
Pratis avv. cav. Carlo, v. dei Mille 38.

Sezione II – Civile.

Giorni d'udienza: Lunedì, martedì, venerdì, sabato

Presidente di Sezione

Avogadro di Quaregna cav. Felice, via delle Scuole 9.

Consiglieri

Craveri Silvio ✻, v. S. Dalmazzo 6.
Pesce cav. Vincenzo, v. dei Fiori 55.
Crosa cav. Filiberto, v. Deposito 5.
Vitali cav. Gio., v. Cernaia 25
Savotti cav. Dionigi, v. Garibaldi 45.
D'Agliano conte cav. Calisto, v Arcivescovado 4.

Sezione III – Penale.

Giorni d'udienza: Lunedì, martedì, mercoledì giovedì, venerdì e sabato.

Presidente di Sezione

la cav. Pietro

Consiglieri

Martini di Valle Aperta comm. Guido, v. Garibaldi 40.
Savio di Birnstiel bar. cav Fed., v. Bogino 9.
Gazzone cav. Vinc., v. Maria Vittoria 13.
Fiecchi cav. Pietro, v. Boucheron 1.
Mucchi cav. Venceslao, v. Princ. Tomm. 27
Peyrani cav. Giovanni.

Sezione IV – Promiscua.

Giorni d'udienza: Lunedì, martedì, venerdì, sabato

Consigliere ff. di presidente

Storchi cav. Venerio, v. Saluzzo 32.

Consiglieri

Lago cav. Lorenzo, v. Garibaldi 43.
Piazza cav. Luigi, v. Juvara 18.
Andreis cav. Gius., v. Principe Amedeo 31.
Savini avv. cav. Gio., v. Silvio Pellico 11,
Fantoni cav. Pietro, p. S. Martino 2.
Datta cav. avv. Luigi, v. Rosine 8.

Sezione d'Accusa

Si raduna nei giorni di lunedì e giovedì.

Presidente

Segala cav. Pietro.

Consiglieri

Martini comm. Guido, v. Garibaldi 40.
Gazzone cav. Vinc., v. Maria Vitt. 13.
Mucchi cav. Venceslao, v. Pr. Tommaso 27.

Cancelliere

Bossi cav. Carlo, v. Alfieri 26.

Vice-Cancellieri

Fiocchi Paolo, v. Bellezia 4.
Gatti Carlo, v. Alberto Nota 3.
Laneri not. Sebast., v. S. Quintino 24.
Pinni Gio. Battista, v. Saccarelli 11.
Poggi Tullio, v. Orfane 29.

Vice-Cancellieri aggiunti

Buzzi Ernesto, v. S. Donato, 12.
Martelli Gius., v. Urbano Rattazzi 9.
Sella Paolo, p. Gran Madre di Dio 14.
Tornari Gio. Batt., v. Berthollet 16.

Vice-Cancelliere applicato

Reano Giovanni, c. Principe Oddone 12.

Alunni

Caglieris Carlo, v. Gioberti 68.
Capra Giorgio, strada di Francia 27.
Cassino Giuseppe, v. S. Chiara 15.
Cavagnati Marcello, v. S. Dalmazzo 9.
Fontana Carlo, v. Vanchiglia 10.
Caglieris Carlo, v. Gioberti 68
Riberi Antonio, v. Bertola 11.
Dell'Orto Augusto, v. Porta Palatina 9.
Pelizza Romeo, v. S. Anselmo 18.
Bianchi Vittorio Amedeo, corso Regina Margherita 163.
Capra Giorgio, stradale di Francia 27.
Monateri Filippo, v. S. Secondo 44.
Badella Ferrucci, v. S. Domenico 16.

Commissione del gratuito patrocinio presso la Corte d'Appello.

Presidente

Villanis comm. Franc., presid. di Sezione di Corte d'Appello a riposo, v. Botero 8.

Presidente supplente

Savio di Birnstiel barone cav. Federico, Consigliere d'Appello.

Uscieri

Converso G. B., v. Passalacqua 4.
Ferrari Carlo, v Cibrario 53.
Oberti Vitt., stradale di Francia 25.
Peracino Enrico, p Solferino 3.
Scaravelli Agostino, v. S. Domenico 52.

Commessi

Bianco Benedetto. Castelli Pietro.
Boggio Giacomo. Bellezza Domenico.
Castelli Grato. Marca Gio., *portin.*

Commissioni del gratuito patrocinio presso il Tribunale di Torino.

Presidente

Radicati conte cav. avv Luigi, vice-presidente di Tribunale a riposo.

Presidente supplente primo.

Manara avv. Pietro, Giudice.

Presidente supplente secondo

Adami cav. Gius., Presidente, v. Rocca 21.

Procura Generale del Re presso la Corte d'Appello

Via Corte d'Appello 16.

Procuratore Generale

Torti comm. Enrico. v. della Rocca 29.

Sostituti

Pulciano cav. Luigi, v. dei Mille 6.
Camerana cav. Gio, v. Rossini 14.
Colli cav. Gian Luigi, v. Sacchi 16.
Frola cav. Pier Eugenio, v. Genova 27.
Forni cav Giov., v. Maria Vittoria 8.
Avellone cav. Gio Batt., sost. Proc. del Re, applicato, v. S. Chiara 15.

Segretario

Clarotti cav. Luigi, v. Maria Vittoria 46.

Sostituti Segretari

Bauchiero Saverio, v. Giacinto Collegno 7.
Piacentino Vittorio, v. Nizza 13
Busso Giuseppe, v. Cernaia 16.
Bonino Pier Luigi, v. Galvani 14.
Ponzio Gius., c. Vitt. Em. II, 119.
Reano Ferdinando, c. Princ. Oddone 12.

Sostituti Segretari aggiunti

Bodrone Adolfo, v. Vitt. Amedeo II, 21.
Bruno Nicola, v. Scuole 7.
Grasso Eliodoro, v. Montevecchio 11.

Pretore applicato

Cappa avv. Santo, v. Barbaroux 43.

Alunni

Ballario Bartolomeo, v. S. Chiara 8.
Beruti Alfredo, v. Boucheron 7.

Commessi

Giacri Benedetto, v. delle Scuole 14.
Adt Gio. Batt., v. Mazzini 42.

CORTI D'ASSISE

Via della Corte d'Appello 16.

Circolo di Torino

Consiglieri presidenti

Bolognini cav. Saverio.
Fiecchi cav. Pietro, v. Boucheron 1.

Giudici

Barbaroux conte Giuseppe.
Peyrani cav. Giovanni.
Cantarella avv Antonio.

Giudice supplente

Rostagno barone avv. Giovanni.

Circolo di Cuneo.

Consigliere presidente

Bolognini cav. Saverio.

Giudici

Casalasco avv. Dom. Lombardi avv. A.

Circolo d'Ivrea.

Consigliere presidente

Peyrani cav. Giovanni.

Giudici

Propersi avv. Giacinto,
Pasini avv. Vittorio.

Circolo di Vercelli.

Consigliere presidente

Fiecchi cav. Pietro, v. Boucheron 1.

Giudici

Isnardi avv. Luigi. Dana avv. Antonio.

TRIBUNALE CIVILE E PENALE

Via S. Domenico 13.

NB. — Non si terrà udienza nei giorni 26 e 27 febbraio, 14 marzo, 12 13 e 14 aprile, 20 settembre, 20 novembre, 26 dicembre e nei giorni festivi.

SEZIONE I – **Promiscua.**

Udienze ordinarie civili: Lunedì, mercoledì e venerdì. — Per gl'incidenti giovedì ore 9.

Presidente

Adami cav. avv. Gius., v. della Rocca 21.

Giudici

Dusio avv. cav. Ettore, v. Rosine 15.
Solaro del Borgo cav. avv. Alfr., v. Mazzini 17
Forni avv. Gius., v. Venti Sett. 20.
Sbarbaro avv. Mario, v. Carmine 2.

Aggiunto giudiziario

Deantoni avv. Emilio, p. Carlo Eman. II, 2.

SEZIONE II – **Promiscua.**

Udienze ordinarie civili: Lunedì, mercoledì e venerdì. – Per gl'incidenti giovedì, ore 9.

Vice presidente

Pertini avv. Pietro.

Giudici

Bruni avv. Gustavo, v. Sacchi 36.
Daneo avv. Agost., v. Carlo Alberto 42.
Casoli avv. Vinc., v. Princ. Amedeo 16.

Aggiunto giudiziario

Vigliani avv. Carlo.

SEZIONE III – **Promiscua.**

Udienze ordinarie civili: Martedì, giovedì e sabato. — Per gl'incidenti venerdì ore 9.

Vice-presidente

...ero di Monticelli cav. avv. Vincenzo, v. Barbaroux 20.

Giudici

...lotti avv. Gio. Batt., c. Re Umberto 42.
...ntarella avv. Ant., v. Scuole 10.
...pingardi avv. Gio., v. Cernaia 27.

Aggiunto giudiziario

...gliotti avv. Gius., p. Vittorio Em. I, 8.

SEZIONE IV – **Promiscua.**

Udienze ordin. penali: Tutti i giorni non festivi ore 9.

Vice-presidente

...loroni avv. Cesare.

Giudici

Manara avv. Pietro.
Barbaroux conte avv. Gius., v Carlo Alb. 17
Balbino avv. Vitt., v. Garibaldi 10.

Aggiunto giudiziario

...benedetti avv. Augusto, v. S. Francesco da Paola 10 *bis*.

SEZIONE V – **Promiscua.**

Udienze ordin. penali: Tutti i giorni non festivi ore 9.

Vice-presidente

...tenapace avv. Pietro.

Giudici

Marenco di Moriondo conte avv. Giulio Cesare, v. Bogino 4.
Rostagni di Bozzolo barone avv. Gio.

Aggiunto giudiziario

Beria d'Argentine cav. avv. Maurizio.

SEZIONE VI – **Promiscua.**

Udienze ordin. penali: Tutti i giorni non festivi ore 9.

Vice-presidente

...overa di Maria cav. avv. Ernesto, via Venti Settembre 14.

Giudici

...izia avv. Giovanni.
Bianco di S. Secondo cav. avv. Vittorio, v. S. Dalmazzo 15.

Aggiunto giudiziario

...apuccio avv. Luigi.

Uditori

Novellone Nicomede, c. S. Maurizio 63.
...ersezio Carlo, v. dei Fiori 54.
...amperi Celestino, v. Po 14.
...lace Ferdinando, v. dei Mille 16.
...ia Gius., c. Palestro 1.
Manzone Gius., v. Bogino 33.

Cancelliere

...alcioni notaio Celeste, c. Palestro 10.

Vice-Cancellieri

...odella Diego, v. Alberto Nota 5.
Durando Gius., c. Reg. Margherita 161.
...allio Sebastiano, v. Consolata 11.
...omba Eraldo, v. Venti Settembre 58.
Novarese Giovanni.
...aprà Gius., v. Caselle 9.
...ertiglia Candido, v. Priocca 4.
...omero Pietro, p. Statuto 3.

Vice Cancellieri aggiunti

Giacometti Secondo, v. Pescatori 7.
Meinardi Eugenio, v. S. Chiara 60.
Bodrone Alfonso, v. Vittorio Amedeo II, 21.
Aimone Lorenzo, v. Garibaldi 28.
Fasciotti Giuseppe, v. Roma 38.
Grasso Eliodoro, v. Montevecchio 11.

Alunni

Conforto Carlo, v. S. Chiara 35.
Marucco Gio. Batt., via Baretti 24.
Revelli Gregorio, v. Franco Bonelli 12.
Barbiroli Umberto, v. Garibaldi 10.
Occelli Gius. v. Assarotti 3.
Olivero Stefano, v. Princ. Tommaso 11.
Filippi Gius., v. S. Massimo 31.
Prieri Cesare.
Roggero Franc., v. Barbaroux 29.
Ferrero Carlo, v. Bidone 22.
Cravero Pacifico, v. dei Fiori 12.
Rosso Vittorio, v. Baretti 12.
Zanardi Piero, v. Silvio Pellico 16.

Uscieri

Fiorio Giacomo, v. Garibaldi 18.
Guglielmino Gio., v. Quattro Marzo 1.
Clerico Natale.
Fiorio Luigi, v. Ponte Mosca 10.
Perinetti Pompeo, c. Palestro 3.
Francheo Antonio, v. del Carmine 24.
Sapetti Gius, c. Napoli 14.
Falletti Carlo, v. Chivasso 9.
Actis Gius. Carlo, v. Ponte Mosca 5.
Valsecchi Natale, p. Giulio 12.
Busso Filippo, v. S. Donato 21.
Gazzera Felice, p. Saluzzo 4.
Vernel Gius., v. Alfieri 24.

Commessi

Perosino Maurizio.
Degiacomi G. B., c Reg. Margherita 152.
Lupano Carlo, v. Garibaldi 28.
Vogliotti Felice, p. Castello 22.
Occhiena Giovanni, v. Lagrange 30.
Bellezza Domenico.

Commissione del gratuito patrocinio

Giorni delle sedute: Giovedì ore 14.

Presidente

Radicati Talice di Passerano conte cav. avv Luigi, vice-pres. a riposo, v. Alfieri 22

Primo presidente supplente

Manara avv. Pietro.

Secondo presidente supplente

Adami cav. avv. Gius., v. della Rocca 21.

Membro relatore

Predazzi avv. Enrico.

Membri

Porrone avv. Giovanni, v. Cernaia 46.
Losana cav. avv. Cesare, v. Barbaroux 29.
Cattaneo cav. avv. prof. Ricc., v. S. Dalmazzo 28.
Ferrero cav. avv. Giac. Ant., v. Consolata 5.
Navasso avv. Pietro.

Camera di Consiglio Penale.

Giorni delle sedute: Mart., giov. e sabato ore 15.

Presidente

Adami cav. avv. Gius., v. della Rocca 21.

Giudice

Dusio cav. avv. Ettore, v. Rosine 15.

Giudice istruttore incaricato

Vallero avv. Bernardo.

Giudici istruttori applicati

Bona avv. Giacinto, v. Manzoni 2.
Martinengo avv. Gius., p. Statuto 4.
Spezia avv. Tullo.
Copperi avv. Carlo Alberto.

Aggiunto giudiziario

Perocchio avv. Pier Carlo.

Procura del Re presso il Tribunale Civile e Penale.

13 – Via San Domenico – 13.

Procurat. del Re

Piola avv. Enrico, p. Venezia 3.

Sostituti procuratori del Re

Predazzi avv. Enrico, v. Quartieri 2.
Bertolini avv. Luigi.
Villanis avv. Tiburzio.
Mellini avv. Luigi, v. Ottavio Revel 5.

Aggiunti giudiziari

Vernetti Aldo, v. Lagrange 43.
Radicati di Primeglio conte Federico, via Roma 20.

Segretario

Piano Vinc., v. Maria Vittoria 25.

Sostituti Segretari

Cariatore Guidobaldo.
Raverta Antonio, v. S. Agostino 8.
Beruti Vincenzo.
Priero Placido, *Commesso.*

PRETURE (*)

Urbana

Via della Corte d'Appello 10.

Udienze: Tutti i giorni esclusi i festivi, dalle 8,30 alle 12 e dalle 14 alle 18.

Pretore

N. N.

Vice-Pretori

Bertone avv. Matteo, v. S. Domenico 7.
Zini avv. nob. Lamberto, v. Cernaia 6.
Omodei avv. Pier Attilio, v. Consolata 1.
Battistoni avv. Emiliano Mario, v. Rocca 21.

Cancelliere

Costa Carlo, v. S. Domenico 12 *bis.*

Vice-Cancellieri

Armitano Gio., c. Valentino 27.
Camparini Enrico, v. Assarotti 5.
Grassi Gio., v. Mazzini 10.

Alunni

Pollone Luigi, c. Valentino 27.
Rocci Gio., v. Gaud. Ferrari 3.

Uscieri

Garrone G. B., v. S. Donato 45.
Garrone Antonio.

Commesso

Costamagna Luigi, c. Reg. Margherita 124.

(*) Per la giurisdizione territoriale d'ogni singola Pretura leggere i cenni illustrativi nell'Elenco delle vie, piazze e corsi a pag. 3.

Pretura del I° Mandamento

(Sezione Dora)

Via Corte d'Appello 10.

Giorni d'udienza: Lunedì e giovedì per le Cause formali — Ore 9.

Pretore

Colomiatti Gius., v. Nizza 39.

Vice Pretori

Odetti avv. Achille.
Paoletti avv. Feder., v. Corte d'Appello 9.
Faà Giuseppe.
Prandi Gustavo.

Cancelliere

Sicbaldi Cesare.

Vice-Cancellieri

Tovaglia Pietro
Gandolla Gio., v. Basilica 1.

Alunno

Enrico Michele.

Uscieri

Cantamessa Modesto.
Peyla Lorenzo.
Gallo Andrea, v. Thesauro 6.
Bosco Mattia, *commesso.*

Pretura del II Mandamento

(Sezione Moncenisio)

Via Corte d'Appello 10.

Giorni d'udienza: Martedì e sabato. — Ore 9.

Pretore

Merenda avv. Pietro, v. Bogino 17.

Vice-Pretori

Camerano avv. Carlo, v. Stampatori 12.
Lace avv. Ferdinando, v. Mazzini 12.

Cancelliere

Lazzarino Filippo, v. Garibaldi 18.

Vice-Cancellieri

Guglielminetti Ercole, v. Bogino 2.
Sterpone Camillo (appl. alla Cancelleria del Tribun.), v. Duchessa Jolanda 7.

Alunni

Calotti Franc., v. S. Chiara 64.
Fava Leone, v. Berthollet 14.

Uscieri

Ferrero Giovanni, v. Stampatori 15.
Mondino Gius., v. S. Donato 2.

Commesso

Cagliero Gius., c. Princ. Oddone 24.

Pretura del III Mandamento

(Sezione Monviso)

Via Corte d'Appello 10.

Giorni d'udienza: Lunedì e venerdì. — Ore 8,30.

Pretore

Martinet avv. Lorenzo, v. Venti Sett. 70.

Vice-Pretore

N. N.

Cancelliere

Lanza Davide, v. S. Donato 7.

Vice-Cancellieri

Germano Pietro, v. Porta Palatina 9.
Ferraro Fiorenzo, v. Botero 16.

Alunni

Fava Leone, v. Berthollet 14.
Pallauri Delconte Stefano.

Uscieri

Pegiorgis Em., v. Venti Settembre 58.
Montanaro Domenico.

Commesso

Cagliero Gaspare, v. Giovanni Somis 17.

Pretura del IV Mandamento

(Sezione Po)

Via della Zecca 11, p. 1.

Giorni d'udienza: Mercoledì e sabato. — Ore 9.

Pretore

Margara avv. Agostino, v. Ospedale 9.

Vice-Pretori

Manzoni avv. Gius. Luigi, v. Bogino 33.
Colomiatti avv. Casim., v. Corte d'App. 9.

Cancelliere

Gesio-Boggio avv. Carlo, v. Barolo 7.

Vice-Cancellieri

Boschi Antonio, v. Maria Vittoria 49.
Ferrea Giorgio Pasquale, v. Po 34.

Alunni Cancellieri

Montabone Vittorino, v. S. Anselmo 18.
Gibert Romolo, v. Stampatori 4.

Uscieri

Casa Ferdin., v. Gaudenzio Ferrari 2.
Rotti Carlo, v. S. Franc da Paola 22.

Commessi

Garrone Filippo, c. Cairoli 22.
Papa Angelo, v. Po 50.

Pretura del V Mandamento

(Sez. Borgo S. Salvatore, già *Borgo Nuovo*)

Via Goito 13, piano terreno.

Giorni d'udienza: Lunedì e giovedì. — Ore 2,30.

Pretore

Bessea conte avv. Luigi Teodoro, via Consolata 11.

Vice-Pretori

Pesce avv. not. Piero, v. dei Fiori 55.
Favery Alessandro, v. Rocca 49.

Cancelliere

Poggiani Baldassare, v. Pio Quinto 28.

Vice-Cancellieri

Bertone Gio. Batt., v. S. Anselmo 18.
Pichi Alfredo, v. Carlo Alberto 2.

Alunni

Perinetti Giuseppe, v. Passalacqua 2.
Capra Vittorio, v. Giacomo Leopardi 6.
Manera Mario, v. S. Anselmo 18.

Uscieri

Casalone Luigi, v. Burdin 4.
Garnero Vitt., v. Valperga Caluso 24.
Sperino Gio., c. Raffaello 3.

Commesso

Piovano G.

Pretura del VI Mandamento

(Sezione Borgo Po)

Via Vanchiglia 3.

Giorni d'udienza: Martedì e sabato. Ore 14.

Pretore

Razzetti Napoleone, via Assietta 3.

Vice-Pretori

Chiesa avv. Cesare, v. Belvedere 5.
Druetti avv. Vincenzo, v. Venti Sett. 15.

Cancelliere

Marchis Eugenio.

Vice-Cancelliere

N. N.

Alunni

Filippi Luigi.
Barberis Mario.
Dolce Giuseppe, v. Tarino 4 *bis.*

Usciere

Mondino Giuseppe.

Commesso

Isaia Tommaso, v. Vanchiglia 38.

Pretura del VII Mandamento

(Sezione Borgo Dora)

Via Fiochetto 1, p. 1.

Giorni d'udienza: Martedì e sabato. — Ore 10,30.

Pretore

Colonnetti avv. Eugenio, v. Po 57.

Vice-Pretori

Camperi avv. Celestino, v. Po 14.
Barrera avv. Angelo, v. Rossini 6.
Mazza avv. Pietro, p. Mad. degli Angeli 2.

Cancelliere

Salza Pilade, v. Ponte Mosca 16.

Vice-Cancelliere

Rossi Camillo, v. S. Domenico 5.

Alunni

Morra Stefano, v. Secondo 60.
Schiavetti Gius., v. S. Domenico 5.

Uscieri

Brunetti Andrea, c. Reg. Margherita 146.
Ferrero Gio., v. Stampatori 15.

Commesso d'ufficio

Berretta Barbara v. Giulio 10.

Tribunale Militare

Via Arcivescovado 17.

Casoletti cav. Enrico, colonn., *Presidente.*
Scanagatti cav. Franc., *avvocato fiscale.*
Agus avv. cav. Fortunato, *sostit. avvocato fiscale*, c. Cairoli 22.
Poppi avv. cav. Luigi, *sost. avvocato fiscale*, c. Palestro 4.
Petruolo capit. Roberto, *ufficiale Istruttore.*
Parone capit. Camillo, *sost. uff. Istruttore.*
Vigna avv. Alberto, *segretario capo.*
Ubertazzi cav. Emilio, *sost. segretario.*
Griglio Pietro, *applicato.*
Prino Carlo, *ufficiale di scrittura.*

GIUDICI CONCILIATORI

Via Corte d'Appello 10, p. terreno.

I Mandamento (Dora)

Udienza con istruttoria tutti i martedì alle ore 12 per cause sino alle lire 50. — Giovedì alle ore 12 per cause superiori. Citazione per le ore 11.

Conciliatore

Ferraris avv. cav. Gio., ☎, v. Garibaldi 53.

Vice Conciliatori

Cuniberti avv. Ernesto, v. Venti Sett. 78.
Savi avv. Benedetto, v. Pietro Micca 17.
Alice cav. avv. Luigi, v. Stampatori 21.

II Mandamento (Moncenisio)

Udienza con istruttoria tutti i mercoledì alle ore 10 per cause sino alle lire 50. — Sabato alle ore 10 per cause superiori. Citazione per le ore 9. Lunedì istruttoria.

Conciliatore

Frisetti avv. Tancredi, uff. ☎, v. Garibaldi 40.

Vice Conciliatori.

Goria-Gatti avv. Cesare, v. Corte d'App. 2.
Geymonat avv. Edoardo, v. Garibaldi 26.
Brezzi avv. Camillo, v. Orfane 5.

III Mandamento (Monviso)

Udienza con istruttoria tutti i venerdì alle ore 13 per cause sino alle lire 50. — Mercoledì alle ore 13 per cause superiori. — Citazione per le ore 12.

Conciliatore

Presbitero avv. cav Ferd., v. Mercanti 17.

Vice Conciliatori

Giordano avv. Carlo, v. Barbaroux 31.
De Antonio avv. Felice, v. Consolata 6.
Bertarelli avv. Paolo, v. Assarotti 7.
Carbone avv. Carlo, v. Bogino 27.
Cottino avv. Ernesto, c. Palestro 4.

IV Mandamento (Po)

Udienza con istruttoria tutti i lunedì alle ore 14, per cause sino alle lire 50. — Mercoledì alle 14 per cause superiori. — Citazione per le ore 13.

Conciliatore

Falco avv. Cesare, v. Cernaia 22.

Vice Conciliatori

Gauthier avv. Gioachino, v. S. Teresa
Motta avv. Gius., v. Venti Settembre 7
Abbati avv. Luigi, v. Garibaldi 35.

V Mandamento (S. Salvatore)

Udienza con istruttoria tutti i martedì alle ore per cause sino alle lire 50. — Sabato alle ore per cause superiori. — Citazione ore 12.

Conciliatore

Pateri avv. Giov., v. Andrea Doria 2.

Vice Conciliatori

Dematteis cav. Carlo, v. Nizza 32.
Bubbio avv. Amilcare, v. Siccardi 2.
Gariazzo avv. Luigi, v. Consolata 6.
Bracco avv. prof. Cesare, v. Giannone 4.

VI Mandamento (Borgo Po)

Udienza con istruttoria tutti i martedì alle ore per cause sino alle lire 50. — Giovedì alle o 13 per cause superiori. — Citazione ore 12.

Conciliatore

Bruni avv. Ottavio, v. Palazzo di Città 8

Vice Conciliatori

Daviso di Charvensod avv. Gaetano, via del Carmine 8.
Chinca avv. cav uff. Camillo, v. Juvara 10.

VII Mandamento (Borgo Dora)

Udienza con istruttoria tutti i lunedì alle ore per cause sino alle lire 50. — Giovedì all ore 14 per cause superiori alle lire 50. — Cit zione per le ore 13.

Conciliatore

Beccuti avv. Pompeo, v. Orfane 8.

Vice Conciliatori

Margary avv. Onor., v. Palazzo di Città 1
Blanchetti nob. avv. Enr., v. S Dalmazzo 1
Pelucchi avv. Alessandro, v. Garibaldi 3

PROBI-VIRI

Ufficio: Via Corte d'Appello 10.

Il Presidente e il Presidente supplente di og Collegio sono nominati con Decreto Reale.

1° Collegio

Industrie metallurgiche e meccaniche.

Presidente

Danco comm. avv. Edoar., v. S. Secondo 3

Presidente supplente

Tedeschi prof. cav. uff. Fel., v. Consolata

Membri elettivi

Industriali

Ansaldi cav. Mich., v. Ponte Mosca 38-40
Berzia cav. Pietro, v. Tarino 8.
Diatto comm Battista, v. Barbaroux 2
Tedeschi Gius., v. Venti Sett. 64.
Pinna cav. ing. Raffaele, v. Bogino 9.
Sperati cav. Emilio, strada R. Parco 26.
Martina Gio., v. Buniva 23.
Levi Lazzaro, ang. c. Firenze e strad Regio Parco.

Operai

agna Alberto, v. Aosta 133.
iscontro Celeste, v. S. Anselmo 4.
caggi Antonio, v. S. Ottavio 20.
ra Matteo di Ant., v. Buniva 11.
zzi Oreste (Collegno).
li Giacomo, v. Vanchiglia 36.
rone Gius., p. Gran Madre di Dio 14
Paoli Vinc., v. Princ. Tommaso 14.
na Marco, c. S. Maurizio 45.

Uffici

(si rinnovano ogni sei mesi)

Vice-presidenti

saldi cav. Michele, predetto.
ra Matteo, predetto.

Ufficio di Conciliazione
oltre i due Vice-presidenti

Industriali

i Lazzaro, predetto.
tto comm. Batt., *supplente*, predetto.
rati cav. Emilio, *supplente*, predetto.

Operai

rone Gius., predetto.
li Giacomo, predetto.
caggi Antonio, *supplente*, predetto.

Giuria

Industriali

Pinna cav. ing. Raffaele, predetto.
Tedeschi Gius., predetto
Berzia cav. Pietro, *supplente*, predetto.

Operai

Cavagna Alberto, *supplente*, predetto.
Biniscontro Celeste, predetto.
Siccaggi Antonio, *supplente*, predetto.

2° Collegio

Industrie edilizie

Non costituito per diserzione degli industriali dalle urne.

3° Collegio

Industrie alimentari

(limitate alla fabbricaz. del pane e delle paste).

Presidente

Balconis dott. cav. Camillo, v. Garibaldi 13.

Sospeso il funzionamento per diserzione della minoranza degli eletti industriali.

4° Collegio

Industria delle pelli

esclusa la fabbric. calzature

Non costituito per diserzione degli industriali dalle urne.

5° Collegio

Industrie poligrafiche e della carta

Presidente

Biardi comm. avv. Ferdinando, v. San Francesco da Paola 12.

Presidente supplente

Frisetti avv. cav. uff. Tancredi, v. Garibaldi 40.

Membri elettivi

Industriali

Moriondo Luigi, ☎, v. dei Mille 22.
Roux avv. Luigi, gr. uff. ☎, Senatore, v. Davide Bertolotti 1.
Vigliardi-Paravia Gius., ☎, v. Alfieri 26.
Bertolero Natale, ☎, v. Ospedale 18.
Patarchi Filippo, v. Garibaldi 44.
Cassina Lorenzo, v. Roma 23.

Operai

Razzetti Lorenzo, v. Botero 16.
Costa Vitt., v. Gaudenzio Ferrari 3.
Castagno Domen., p. Carlo Felice 16.
Chiantore Michele, v. Gerdil 5.
Tonatto Luigi, v. Bogino 15.
Trinchero Achille, c. Vinzaglio 26.
Cerutti Gio. Batt., v. Carlo Alberto 1.
Robatto Antonio, c. Vercelli 28.
Cirio Cesare, v. Artisti 13.
Mairano Aless., v. Mad. Cristina 21.

Uffici

(si rinnovano ogni sei mesi).

Vice-presidenti

Bertolero Natale, ☎, predetto.
Castagno Domenico, predetto.

Ufficio di Conciliazione
oltre i due Vice-presidenti

Industriali

Moriondo Luigi, ☎, predetto.
Vigliardi-Paravia Gius., ☎, predetto.
Patarchi Filippo, predetto.
Cassina Lorenzo, *supplente*, predetto.

Operai

Costa Vittorio, predetto.
Razzetti Lorenzo, predetto.
Trinchero Achille, predetto.
Cerutti Gio. Batt., *supplente*, predetto.

Giuria

Industriali

Roux avv. Luigi, Gr. uff. ☎, Senatore, predetto.
Cassina Lorenzo, predetto
Vigliardi-Paravia Giuseppe, ☎, *supplente*, predetto.

Operai

Chiantore Michele, predetto.
Mairano Aless., predetto.
Tonatto Luigi, *supplente*, predetto.

6° Collegio

Industrie tessili ed Arti affini

Non costituito per diserzione degli industriali dalle urne.

Servizio Amministrat. e Cancelleria dell'ufficio Conciliatori e dei Probi-viri.

(Ufficio Municipale)

Capo del servizio amministrativo

Il segretario capo del Municipio e per esso:
Capelli cav. avv. Gio. Batt, *Delegato*, c. Siccardi 15.

Cancellieri

Pastore geom. Franc., v. Montecuccoli 2.
Giraud avv. cav. Onorato, v. Private 3.
Borelli geom. Pietro.
Alloatti Bartol., p. Eman. Filiberto 1.
Nicolin Pietro, v. Goito 11.
Milanesi Pietro.
Gioja Oreste, v. Giulio 26.
Nicolin Pietro, v. Goito 11.

Messi comunali fungenti da uscieri

Zoccola Gius., v. Saluzzo 7.
Quaglino Gius., v. Reggio 10.
Torta Gio., c. Oporto 9.
Dionisi Costantino, v. Fossata 15.
Marione Giacomo, v. Barbaroux 4.
Schiapparelli Luigi, v. Carlo Alberto 40.
Martinotti Domenico, *supplente*.

Carceri Giudiziarie

Corso Vittorio Emanuele II, 127.

Orario d'ufficio

Estate: dalle ore 8 alle 12 e dalle ore 15 alle 18.
Inverno: dalle 9 alle 12 e dalle 14 alle 18.

Direzione

Giovenale cav. Chiaffredo, *direttore*, domiciliato nel carcere.
Mercurio Luigi, *segret.*, domic. nel carcere.
Lizzini Salvatore, *ufficiale d'ordine*, domiciliato nel carcere.
Lombroso comm. dott. prof. Cesare, *ufficiale sanitario*, v. Legnano 26.
Olivetti dott. Alberto, *sanitario supplente*, v. Mazzini 20.
Martini D. Stefano Luigi, *cappellano*, domiciliato nel carcere.

Casa di pena per donne (*Ergastolo*)

Via Ormea in fine, 127.

Orario: L'ufficio è aperto dalle ore 9 alle 16 nei giorni feriali, e dalle 9 alle 12 nei giorni festivi

Astengo cav. Marco, *direttore*, nello Stabi
Feroldi Luigi, *cont.*, nello Stabilimento
Lazzaroni Attilio, *segretario*, nello Stabi
Aschieri Livio, *scrivano*, nello Stabilim

Servizio sanitario

Salsotto dott. cav. Giovenale, c. Vitt. E. II, 32
Serra dott. cav. Aug., v. Pr. Tommaso 2

Direttore spirituale

Anglois D. Celestino, nello Stabilimento

R. Istituto di correzione paterna *La Generala*

Strada di Stupinigi, 641.

Personale Amministrativo, Religioso, Sanitario ed Insegnante.

Moraschi Luigi, *Direttore*.
Lualdi Angelo, *contabile*.
Storchi Gius., *computista*.
Prati Aliprando, *uff. d'ordine*.
Rovella Davide, *scrivano di 1ª classe*.
Coccone teol. prof. D. Gius., *cappellano*
Burzio dott. Felice, *sanitario*
Galvagno Carlo, *maestro elementare*.
Brino Raimondo, *maestro elementare*.
Bosco Matteo, *maestro di ginnastica*.
Piccone prof. G., *maestro di disegno*.
Gandolfo Bartolomeo, *maestro di musica*

Personale tecnico

Grasso Vitt., *maestro uff. ebanisti e falegnami*
Capoccetti Felice, *incaricato maestro uff. fabbri-ferrai*.
Russi Gio., *incaricato maestro orticoltore*
Sineo Luigi, *maestro uff. calzolai*.
Rossi Ant., *id. sarti*.

Presso le Librerie G. B. PARAVIA e COMP.
Via Garibaldi 21-23 e Arsenale 29

PUBBLICAZIONI LEGALI

(Edizioni rivedute e corrette sui nuovi testi ufficiali)

	Legatura in mezza tela	Legatura in tela
Codice Civile colle relazioni degli articoli fra di loro, e con quelli del Codice di Commercio 1882 . . . . . L.	1 70	2 10
Codice di Procedura Civile ordinato come sopra . . »	» 90	1 30
Codice Penale promulgato il 30 giugno 1889, con indice alfabetico ed analitico . . . . . »	1 —	1 40
Codice di Procedura Penale con tutti gli articoli corretti giusta i varii RR. Decreti emanati, e l'aggiunta della legge sull'ordinamento dei Giurati . . . . . »	1 40	1 80
Codice di Commercio con indice alfabetico ed analitico »	1 —	1 40
Codice della Marina Mercantile. Testo unico . . »	» 70	1 40

E. Mons. RICHELMY AGOSTINO
Cardinale-Arcivescovo di Torino.

Religione

V. pag. 87 e seguenti l'Elenco degli **Edifizi Religiosi**

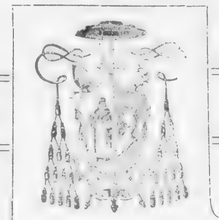

Arcivescovo.

S. Em. Mons Richelmy Agostino, nato in Torino il 29 nov. 1850, preconizzato Vescovo d'Ivrea nel concistoro del 7 giugno 1886, consecrato in Torino il 28 ottobre stesso anno, promosso Arciv. di Torino con Breve del 18 sett. 1897, creato e pubblicato Cardinale di S. R. C. del titolo di Sant'Eusebio, nel Concistoro del 19 giugno 1899.

Vescovo Ausiliare.

Spandre Mons. Luigi, nato in Caselle il 20 giugno 1853, preconizzato vescovo titolare di Tiberiade con Breve Apostolico e consacrato in Torino il 28 ottobre 1899.

Cappella Arcivescovile.

Gastaldi-Santi can. Ezio, dott. in teologia, *segretario*.
Borgia D. Pietro, *pro-segretario*.
Colomuzzi D. Angelo, *caudatario*.
Franco teol. avv. Carlo, *cerimoniere*.

Curia Arcivescovile.

Vicario generale

Bertagna S. E. Mons. Gio. Batt., vescovo titolare di Cafarnao, rett. del Seminario.

Pro-vicarii generali

Colomiatti can. Eman., teol. e dott. in diritto canon., belle lettere e filosofia, p. S. Giovanni 8
Botteri teol. coll. Michele, curato di Santa Maria di Piazza, vicolo S. Maria 5.

Vicario generale pei Monasteri

N. N.

Pro-vicario pei Monasteri.

Gastaldi-Santi, can. Ezio, predetto.

Avvocato fiscale generale e della mensa, ed avv. difensore dei matrimoni

Colomiatti Emanuele, predetto.

Coadiutore dell'avvocato fiscale

Franco teol. Carlo, predetto.

Cancelleria Arcivescovile.

Via Arcivescovado 12.

Corno teol. Gius. Bernardo, *can. onor. della Metropol., notaio apostolico, cancelliere*, palazzo Arcivescovile.
Alasia teol. coll. Tommaso, *notaio apostolico, procancelliere*, pal. Arcivescovile.
Rocchietti D. Mauro, *segretario*, corso Re Umberto 11.
Chiaudano teol. Bartol., dott. coll. in A. L., *segretario*, v. Pio Quinto, 31
Ferrero teol. Carlo, *pro segretario*, vicolo S. Maria 5
Aghemo Michele, *cursore*, palazzo Arcivescovile.

Capitolo Metropolitano.

Dignità

Pelletta di Cortanzone teol. cav. Camillo, comm. ✻, *prevosto, limosiniere emerito del Re*, v. Venti Settembre 78.
Bertagna mons. Gio. Batt., vescovo titolare di Cafarnao, *vicario generale, arcidiacono*, v. Venti Sett. 83.
N. N., *tesoriere*.

Re teol. coll. Gius. Giacomo, *arciprete* e *teologale*, p. S. Giovanni 9, p. 3.
Sorasio teol. Michele, *not. apost.*, *cantore*, v. Genova 15.
Verlucca D. G. B., teol. coll. prof., *primicerio* e *penitenziere*, v. Venti Sett 83.

Canonici

Ramello G. B., dott. in teol. ed A. L., p. S. Giovanni 8.
Elia teol. Giov. Ant., ✻, *vicario perpetuo*, v. Venti Sett. 87.
Colomiatti Eman., pred., p. S. Giovanni 8.
Forcheri mons. Raffaele, prel. dom. di S. S., v. Basilica 9.
Allamano Gius., teol. coll., rett. del Santuario della Consolata e del Convitto ecclesiastico.
Giuganino teol. Bartol., p. S. Giovanni 9.
Gastaldi-Santi teol. Ezio, pred., *coadiutore*.

Canonici onorarii

Casalegno D. Gius., p. Em. Filiberto 6.
Piovano Giuseppe, teol. coll., prof., via Venti Settembre 83.
Camisassa teol. avv. coll. Giacomo, vice-rettore del Santuario della Consolata.
Busca teol. Edoardo, direttore delle Suore Giuseppine.
Berrone teologo Antonio, v. S. Maria 3.
Corno teol. Gius. Bernardo, pred.
Roero di Monticelli cav. teol. Salvatore, v. Genova 21.

Cerimonieri

Cerchio D. Simone, v. Venti Settembre 81.
Velasco D. Magno, *beneficiato*, via della Consolata 8.
Rosaz canon. Emiliano, *beneficiato*.

Collegiata sotto il titolo della SS. Trinità
nella Metropolitana.

Berta mons. teol. coll. Augusto, comm. ✻, *cam. segr. di S. S.*, prof., decano, *preside della Coll. e rett. della Congr. e della Chiesa di S. Lorenzo*, v. Stampatori 15.
Nicco teol. Antonio, *amministr. parrocchiale del Corpus Domini*, v. Milano 3.
Wench teol. Prospero, v. Palazzo di Città 4.
Maffei teol. Franc., v. Palazzo di Città 4.
Gauthier mons. teol. Federico, cameriere segreto di S. S., v. Milano 3.
Grossi D. Gio., v. Milano 3.
Grignolio teol. avv. Alessand., v. Milano 3.
Fino teol. coll. Giocondo, v. Milano 3.
Desecondi teol. Gius., v. Palazzo Città 4.
Gaja teol. Carlo, v Milano 3.
Falletti teol. coll. Gius., v. Pal. di Città 4.
Garrone avv. Gius., v. Palazzo di Città 4.

Canonici onorari

Berteu teol. Agostino, ✻, v. S. Donato 35.
Chiaverotti nob. D. Giacinto, v. Carmine 6.
Rubino D. Edoardo, v. Corte d'Appello 6.
Papera D. Severino, vice rettore della Confraternita dello Spirito Santo, via Giacomo Leopardi 14.
Giaume avv. Carlo, ✻, not. apost., rettore della chiesa di N. S. della Salute, borgata Vittoria.
Ferrero Gius., comm. ✻, dirett. della Piccola Casa della Divina Provvidenza, via Cottolengo 14.
Melanotte prof. Carlo Enrico, via Villa della Regina 6.
Anfossi prof. Gio., ✻, c. Vitt. Em. II, 30
Brielli Francesco, dott. coll. in A. L. teol. collegiato ✻, v. Venti Sett. 83.
Papa cav. prof. Vinc., capp. onor. di S. M. v. Porta Palatina 2.
Reyna teol Guglielmo.
Sala teol. G. B., cappellano di S. Pietro in Vincoli.
Bonnet prof. Amedeo, ✻, prefetto della R. Basilica di Superga.

Cerimoniere

Dealexandris teol. avv. Luigi.

Cappella Capitolare.

Sacerdoti coristi

Bessone D. Gio., v. Venti Settembre 77.
Talpone teologo Emilio, piazza Vittorio Emanuele I, 8.
Ronco D. Andrea, v. Basilica 10.
Morella D. Ferd., v. Venti Settembre 73
Savoia D. Vincenzo.
Bertolone D. Pietro

Musici

Succio Prosp., *datario*, v. Orfane 25.
Bersano Ant., 🖃, v. S. Agostino 17.
Bronzino Gius. (Grugliasco, v. Monetti 2)
Chiesa Onorato, v. Cappel Verde 2.
Tagliolini Gio., v. Madama Cristina 33.
Nicolini Luigi, v. S. Tommaso 27.

Parroci della città e territorio
Vedi a pag. 87 e seg.
l'Elenco degli **Edifici Religiosi.**

Baima P. Carlo, curato di S. Carlo, via Alfieri 1.
Barberis D. Vittorio, curato dei Ss. Vito, Modesto e Crescenzio.
Berardi teol. Carlo, curato a Soperga, vicario For. suburbano.
Bianchetta teol. Tommaso, curato della SS. Annunziata, v. Po 49.
Bongiovanni teol. Domenico, curato di S. Alfonso de Liguori, borgo Campidoglio.
Bono D. Francesco, vicario parrocchiale di Pozzo di Strada.
Borgna P. Teodoreto, curato della parrocchia della Madonna degli Angeli, piazzetta omonima
Bruno D. Giuseppe, dell' Oratorio di S. Filippo, curato di sant' Eusebio, via Maria Vittoria 5.

...ari D. Vinc., 🖃 e ✻, prevosto a Lucento.
...irola D. Gio. ✻, cur. Ss. Simone e Giuda (S. Gioachino), v. Ponte Mosca 12.
...sale teol. Carlo, vicario parrocchiale dell'Abbadia di Stura.
...lombero can. Giacomo, curato di S. Barbara, v. Perrone 11.
...rgiatti teol. Pietro, curato di San Massimo.
...cavesana ing. Gio. Batt., amministr. dei Ss. Angeli Custodi, v. S. Quintino 37.
...amino D. Vinc., ✻, curato della Beata Vergine del Carmine.
...elorenzi P. Cornelio, curato del S. Cuore di Gesù, v. Nizza 56.
...lia teol. Gio. Ant., ✻, curato della Metropolitana, v. Venti Settembre 87.
Enrietti P. Bonaventura Giacomo, curato di S. Tommaso.
Filippo D. Maurizio, vicario di Cavoretto.
...ay D. Vitt., prevosto del Lingotto
...ianombello teol. avv. Gio., amministratore della parrocchia dei Santi Martiri.
Giordanengo D. Bartolomeo, curato della Madonna del Pilone.
Grande D. Pietro, curato della parrocchia di S. Margherita.
Griva D. Filippo ✻, curato della parrocchia della Concezione, v. S. Donato 17.
...otteri teol. coll. Michele, curato di Santa Maria di Piazza, pred., vicolo S. Maria 5.
Martinengo P. Innocenzo, curato della Madonna di Campagna.
Meano teol. Lorenzo, ✻, curato di Sassi.
Montuoro P. Filippo, curato di S. Dalmazzo, v. Orfane 3.
Mossotto D. Michele, economo spirit. della parrocchia di S. Gaetano al R. Parco.
Muriana teol. Domenico, curato di Santa Teresa, v. S. Teresa 5.
Nicco teol. can. Ant., amministr. della parrocchia del Corpus Domini, v. Milano 3.
Piano D. G. B., curato della Gran Madre di Dio, p. della Gran Madre di Dio 4.
Pola teol. Coll. Giuseppe, curato di San Franc. da Paola, v. Po 16.
Prato D. Leone ✻, curato di S. Secondo, v. S. Secondo 8.
Reviglio teol. Felice, 🖃 e ✻, curato dei Ss. Filippo e Giacomo (di Sant'Agostino), v. S. Chiara 9.
Robert D. Antonio ✻, curato di Mirafiori, vicario For. suburbano.
Roccati teol. Alessandro, vicario parrocchiale della Crocetta, v. Orbassano 5.
Rossi teol. cav. Giacomo, ammin. di Reaglie.
...spandre mons. teol. Luigi, vescovo titolare di Tiberiade, curato dei Ss. Apostoli Pietro e Paolo, p. Saluzzo.
Turco teol. Dom., curato di Mongreno.
Vigo mons. teol. colleg. Ilario Maurizio, curato a S. Giulia, p. S. Giulia.

Seminario Metropolitano
Via Venti Settembre 83.

Istituto per l'educazione dei giovani chierici raccolti nel palazzo omonimo, costrutto nell'anno 1725 sul disegno del Juvara.

Rettore

Bertagna S. E. Mons. G. B., vescovo tit. di Cafarnao, teol. coll., v. Venti Sett. 83.

Vice-rettore e professore

Verlucca teol. coll. can. Gio. Battista, v. Venti Settembre 83.

Professore e ripetitore

Banchio teol. coll. Gio., v. Venti Sett. 83.

Direttore

Chiaffrino teol. Biagio, v. Venti Sett. 83.

Facoltà teologica.
sotto la protezione di S. Tommaso d'Acquino, trasferita nel venerando Seminario Metropolitano da S. S. Papa Pio IX il 27 febbraio 1874.

Gran Cancelliere

S. E. Monsignor Arcivescovo.

Preside

Re can. Gius. Giacomo, teol. coll., piazza S. Giovanni 9.

Professori

Berta mons. can. comm. Augusto, teol. coll., v. Stampatori 15.
Verlucca teol coll. can. Gio. Batt., pred.
Piscetta teol. coll. Luigi, Collegio Valsalice
Re can. teol. coll. Gius. Giacomo, predetto.
Piovano teol. coll. canon. Gius., v. Venti Settembre 83.
Banchio teol. coll. Gio, predetto.
Ronco D. Stefano, teol. coll. canon. via Venti Settembre 83.
Morino D. Gio. Batt., teol. coll. prete della Missione, v. Venti Settembre 23.

Dottori Collegiati residenti

Bertagna S. E. Mons. Gio. Batt., predetto.
Verlucca can. Gio. Batt., predetto.
Allamano can. Gius., rettore del Santuario della Consolata.
Re can. Gius. Giacomo, predetto.
Montagnini di Mirabello mons. avv. Ermanno, v. Bagetti 24.
Piovano can. Gius., predetto.
Piscetta Luigi, predetto.
Vigo mons. Ilario Maurizio, curato di Santa Giulia.
Banchio Gio., predetto.
Brielli can. Franc., ✻, v. Venti Sett. 83.
Ronco Stef., can. predetto.
Pola Gius., curato di S. Franc. da Paola.
Alasia Tommaso, pro-cancelliere della Curia Arcivescovile.
Falletti can. Gius., prof. nel Seminario di S. Gaetano (R. Parco).
Fino can. Giocondo, della Congregazione dei Teologi del Corpus Domini.
Morino Gio. Batt., predetto.
Lotteri mons. Michele, curato di S. Maria.
Camisassa can. Giacomo, vice-rettore del Santuario della Consolata.

Dottori Collegiati non residenti

Pulciano S. E. mons. Edoardo, vescovo di Novara.
Re S. E. mons Gius., vescovo d'Alba.
Filipello S. E. mons. Matteo, vescovo d'Ivrea
Pallavidino can. Matteo, profess. nel Seminario di Alessandria.
Facta Tommaso, vicario parr. e foraneo di S. Maria M. in Racconigi.

Facoltà legale Pontificia

sotto la protezione di S. Anselmo arciv. di Cantorbery, eretta nel venerando Seminario Metropolitano da S. S. Leone XIII il 17 marzo 1883 ed approvata definitivamente il 22 giugno 1895.

Gran Cancelliere

S. E. Monsignor Arcivescovo.

Preside

Colomiatti canon. teol. Emanuele, piazza S. Giovanni 8.

Professori

Brielli can. teol. coll. Franc., predetto.
Piovano can. teol. coll. Gius., predetto.
Chiaudano teol. Bartolomeo, Segr. della Curia Arcivesc., *Segret. della Facoltà.*
Condio can. teol. Luigi, v. S. Teresa 2.
Riva teol. Edoardo, v. Po 49.
Grignolio can. teol. Aless., v. Milano 3.
Boccardo teol. Luigi, direttore spirituale del Convitto Ecclesiast. della Consolata

Dottori Collegiati

S. E. mons. Gio. Batt. Bertagna, predetto.
S. E. mons. Matteo Filipello, vescovo d'Ivrea, predetto.
Colomiatti can. Emanuele, predetto.
Cappa avv. Ettore, id
Allamano teol. coll. can. Gius., id.
Montagnini mons. teol. coll. Erm., id.
Piovano can. teol. coll. Gius., id
Piscetta teol. coll. Luigi, id.
Vigo mons. teol coll. Ilario Maur., id.
Camisassa can. teol. coll. Giacomo, id
Brielli can. teol. coll. Franc., ✻, id.
Ronco can. teol. coll. Stefano, id.
Chiaudano teol. Bartolomeo, id.
Condio can. Luigi, id.
Riva teol. Edoardo, id.
Bues teol. Domenico, professore nel Seminario di Chieri.
Grignolio can. Alessandro, predetto
Boccardo teol. Luigi, id.

Rettori dei principali Istituti, delle Chiese, Arciconfraternite ed Ecclesiastici diversi.

Alasia teol. avv. comm. Gaspare, via della Consolata 7.
Alessio teol. can. Giambattista, *cappellano di S. A. R. la Princ. Clotilde, prefetto onorario* (Moncalieri).
Allamano teol. coll. D. Gius., *rett. Convitto Eccles. e Santuario della Consolata*, via Maria Adelaide 2.
Aprà Padre, *pref. della chiesa S. Domenico*
Artuffo teol. G. B., *rettore della Confraternita del SS. Sudario*, ✻, v. S. Domenico 28.
Bechis D. Michele, *rettore spirituale della R. Opera delle Rosine*, v. Rosine 5.
Berta mons. Augusto, *rettore della chiesa di S. Lorenzo*, v. Stampatori 15.
Bertagna mons. G. B., vescovo titolare di Cafarnao, *rettore del Semin. Arcivescovile*, v. Venti Settembre 83.
Berteu can. Agostino, *rettore del Conservatorio del Suffragio*, v. S. Donato 35.
Bonnet can. Amedeo, ✻, *prefetto della Basilica di Superga.*
Bosia teol. Edoardo, ✻, *rettore della Reale Cappella della Santa Sindone.*
Bosio teol. Franc., *direttore spirit per le figlie dei militari*, R. Villa della Regina.
Bossatis can. Ant. ✻, *rett. R. Arciconfr. Ss. Maurizio e Lazzaro* (S. Croce), via Milano 20
Bracco teol avv Ermando, *rettore del convitto Vedove e Nubili*, v. al Monte 29.
Capuccio can. Enrico, *missionario apostolico*, c. Vitt. Em. II, 84.
Casale D. Gio., *rett. della chiesa di S. Chiara.*
Caudera D. Gius., *rettore della Confraternita di S. Rocco.*
Cerino D. Pietro, *rettore della Mendicità istruita*, v. S. Massimo (S. Pelagia).
Corno teol. can Gius. Bernardo, *rettore del Monast. di Sant'Anna*, in v. Massena 34.
Elia teol. Pietro, *rettore della Congregazione SS. Nunziata*, v. Stampatori 1.
Fasano Ang., *cappell dell'Infermeria San Vinc. de Paoli*, v. Nizza 14.
Fassini teol. Marco, *rettore del R. Istituto dei Sordomuti*, v. Assarotti 12.
Ferreri D. G. B., *capp. dell'Ord. Mauriziano nell'osped. Umberto I*, viale di Stupinigi.
Ferrero P. Vinc., *rettore della chiesa di S. Francesco di Assisi*, v. Mercanti 10.
Gaido D. Sebastiano, *rettore del Monastero delle Orfane*, v. Orfane 11.
Gallina D. Giorgio, *rettore della chiesa R. di S. Cristina*, v. Ospedale 2.
Gavigliani teol. Carlo, *rettore delle Sacramentine*, v. Belvedere 1.
Gedda teol. Giuseppe, *rettore Confraternita della Misericordia*, v. Barbaroux 41.
Giaume can. avv. Carlo, ✻, *rett. chiesa di N. S. della Salute*, borgata Vittoria.
Goio D. Stefano, *rettore del R. Ricovero di Mendicità*, c. Casale.
Grandis D. Simone, *cappell. all'Ospedale Mauriziano Umberto I.*
Grossi can. Gio., *direttore spirit. del Ritiro della Provvidenza*, v. Milano 3.

Migonis mons. D. Luigi, can. onor. della Metropol. di Cagliari e *protonotaio apost. rettore Istituto del Buon Pastore.*
Moncatelli D. Carlo, *rettore della Casa Religiosa Rosminiana*, v. Chisone 2
Marchino T. Pietro, *rettore dell'Ospizio di Carità*, viale di Stupinigi.
Martini D. Stef. Luigi, *cappell. Carc. Giudiz.*
Moriondo P. Gabriele, *rettore della Chiesa di S. Domenico*, v. S. Domenico 2.
Mosca D. Gio, *rettore della Chiesa della SS. Trinità*, v. Garibaldi 6.
Murialdo teol. Leonardo ✻, *rettore del Collegio Artigianelli*, c. Palestro 14.
Olivero teol. Carlo, *rettore della Chiesa del Cuore di Maria*, v Campana 8
Padre Filiberto da Bra, *rett. della Chiesa di S. Bernardino da Siena*, barriera di S. Paolo.
Padre Ottavio da Saliceto, *rettore della Chiesa di S. Maria del Monte.*
Padre Alessio Obelly, *rettore della Chiesa della SS. Vergine Addolorata* Pilonetto.
Papa prof. can cav. D. Vincenzo, *dirett spirituale delle Figlie dei Militari*, Barr. di Casale, v. Porta Palatina 2, p. 3.
Papera canon. Severino, *rettore della Chiesa e Confratern. dello Spirito Santo.*
Parodi P. Emilio, *rettore della Chiesa della Visitazione*, v. Venti Settembre 2?.
Pesce prof D Luigi, *rettore del Santuario di S. Maria Ausiliatrice.*
Picca Franc., *mission. apostolico, canonico onor della Collegiata di S. Andrea in Savigliano*, in Torino : v. Alfieri 10.
Quilico D. Pietro, *rettore della Confraternita di N. S. del Suffragio*, Borgo Po.
Quirico Pietro, *rettore della Chiesa del Suffragio*, c. Casale 42.
Reffo D. Eug., Collegio Artig., c. Palestro 14.
Ricca D. Giuseppe, *rettore di spirito nel R. Manicomio*, v. Giulio 22.
Rinaldi P. Gio., *rettore della Chiesa di S. Salvario*, v. Nizza 16.
Roero di Monticello can. Salvatore, *rettore della Congregazione dei Mercanti*, via Genova 21.
Rosaz can. Emiliano, ✻, *direttore Istituto della Sacra Famiglia*, Borgo S. Donato.
Rua D. Michele, *rettore maggiore della Congregaz Salesiana*, v. Cottolengo 32.
Sacco P. Francesco, *rettore della Chiesa di S. Giuseppe*, v. dei Mercanti 28
Sala teol. can. Gio., *capp. S. Pietro in Vincoli.*
Sammorì prof. D. G. Batt., *rett. Chiesa di San Gio. Evang.*, v. Mad. Cristina 1.
Sartoris D. Domenico, *rettore della Chiesa del SS. Natale*, v. Madama Cristina 52.
Savio D. Ascanio, *rettore del Seminario di S. Gaetano*, R. Parco.
Scala can. Amato, *ingegnere, Dirett. Istit. Immacolata Concezione*, v. Pallamaglio 2.
Simma D. Romano, *economo del Convitto Vedove e Nubili*, via al Monte 29.

Associazione di preghiere per l'Esercito e per l'Armata.

Borgo Vittoria.

Questa Associazione, che ha sede nella Chiesa di Nostra Signora della Salute in borgo Vittoria, monumento storico della liberazione di Torino dall'assedio del 1706, ha per iscopo di promuovere il bene religioso e morale e l'assistenza Divina sui soldati e marinai. I membri dell'Associazione alcuni sono effettivi, cioè militari, che fanno od hanno fatto parte dell'Esercito e dell'Armata navale, altri sono aderenti, cioè i congiunti dei soldati e marinai e quelli che si interessano al benessere dell'esercito e della marina militare.

Questa Associazione iniziò le funzioni di suffragio, con intervento dei RR. Principi e di tutte le Autorità, pei caduti di Amba Alagi, Abba Garima, le quali si ripeterono poi in tutta l'Italia.

Giaume canon. cav. avv. Carlo, *cancelliere.*

Società di Previdenza e M. S. tra gli Ecclesiastici

Via Arcivescovado 12.

Eretta in Torino sotto la Presidenza Onorari dell'Arcivescovo e riconosciuta Ente Morale con Regio Decreto 27 marzo 1881.

Orario: L'ufficio è aperto tutti i giorni, meno i festivi dalle ore 9 alle 12 e dalle 14 alle 16.

Consiglio di Direzione

Presidente

Colombero can. D. Giacomo, curato di S. Barbara, via Perrone 11.

Consiglieri

Allamano can. Gius., *Rett. della Consolata*
Falchero P. Gio., v. Maria Vittoria 5.
Prato cav. D. Leone, *curato di S Secondo*
Casale D. Gio., *rettore chiesa di S. Chiara.*
Maffei can. Franc., *Congreg di S. Lorenzo.*
Alasia teol coll. Tommaso, *procancelliere*, Curia Arcivescovile.
Spandre mons. Luigi, *curato dei SS. Pietro e Paolo*, p. Saluzzo.

Consigliere onorario perpetuo

Albera D. Angelo Gius., p. Vitt. Em. I. 11.
Lanza prof. comm. D. Gio. (Genova).

Cassiere

Gonella D. Edoardo, v. dei Mille 56.

Coadiutore.

Gribaudi teol. Angelo, v. Massena 34.

Si è pubblicata la:

STORIA SACRA

del Vecchio e del Nuovo Testamento

COMPILATA DA

Mons. **Giovanni Lanza**

con numerose carte ed illustrazioni dei migliori Artisti

Prezzo L. 1,50

Ditta Editrice: G. B. PARAVIA e C.

Chiesa Metodista Episcopale
Via Lagrange 13.

Carboneri G., *Pastore.*

Orario dei servizi religiosi.

Domenica ore 9 Scuola domenicale.
» » 10 Sermone.
» » 20 Evangelizzazione.
Venerdì » 20 Conferenza religiosa.

Chiesa Evangelica Italiana
Via Carlo Alberto accanto al 22.

De Conca Ciro, *Ministro*, v. Mazzini 35.

Orario delle adunanze.

Domenica ore 18 Culto di Edificazione.
Mercoledì » 20,30 Evangelizzazione.
Venerdì » 20,30 Studio Biblico.

Chiesa Evangelica-Valdese
Tempio: Corso Vittorio Emanuele II, 25.
Cappella: Via Pio Quinto 15.

Pastori e Ministri.

Peyrot-Zürcher Davide, v. Pio Quinto 15
Giampiccoli Ernesto, id.
Tron Giosuè, id.
Ribetti Gio., v. Saluzzo 2.

Orario dei culti.

Domenica ore 9 Scuola domen. in lingua italiana.
» » 11 Culto in lingua francese.
» » 16 Conferenza in lingua italiana.
Martedì ore 20 1/2 Adunanza in lingua francese.
Giovedì » 20 Confer. nel vestibolo del Tempio.

A Natale, Capo d'anno, Pasqua, Ascensione e Pentecoste culti in lingua tedesca, come pure la prima Domenica di ogni mese alle ore 17.

Per le Istituzioni dipendenti dalla Chiesa Valdese, vedere sotto i titoli speciali.

Chiesa Cristiana Evangelica (Battista)
Via Maria Vittoria 27 e v. Saluzzo 14.

Pastore

Landels W. Kemme, c. Siccardi 51.

Orario dei Culti: Dom. alle **11** ed alle **20,30**

Chiesa Inglese
15 – Via Pio Quinto – 15.

Rev. J. Edward Pritchett, *Cappellano.*

Culto Israelita
(Legge 4 luglio 1857).

Consiglio di Amministrazione dell'Università Israelitica di Torino
Via Pio Quinto 12.

Foa cav. uff. Bened. *presidente* - Colonna cav. Giuseppe, - Sinigaglia avv. Moise – Sacerdote Raffael fu Moise – Foa cav. Alessandro fu Marco – Fubini cav. David - Malvano cav. ing. Alessandro - Sacerdote avv. Giacomo - Amar avv. Moise - Jarak Giuseppe, *segr. e tesoriere* - Fubini Sanson, *servitore.*

Rabbino maggiore.

Foa prof. Gius., *ff. di Rabb. magg., effettivo*, v. Nizza 1.

Bachi Felice, *Vice-Rabbino, ff. di Rabbino maggiore, onorario*, v. Lagrange 45.

Fratellanza Cristiana per l'Evangelizzazione.
Via Barbaroux angolo via Stampatori.

Ogni domenica alle ore 17,30, martedì e sabato alle ore 20,30, predicazione del Santo Evangelo. L'ingresso è libero e gratuito.

Esercito della Salvezza.
Quartiere gen. in Italia: Via Pio Quinto 14.

Una Società religiosa con organizzazione militare. Fondata in Inghilterra nell'anno 1866 dal Generale William Booth. L'opera si diffuse poi nei paesi esteri, ed ora esiste in 47 paesi e colonie diverse. L'opera è diretta da più di 15,000 Ufficiali.

Accanto all'opera spirituale si stabilisce anche un « Ramo Sociale », che comprende Rifugi ed Asili per i poveri, Case di Lavoro, Cucine Economiche, Ricoveri per le donne cadute e per gli ex-carcerati, ecc. ecc. Il numero di queste istituzioni va sempre crescendo.

Sala di adunanza
Via Principe Amedeo 20 *bis.*

Hanno luogo Conferenze serali pubbliche alle 20,30.

Capo in Italia
Percy Clibborn, *brigadiere.*

Presso le Librerie G. B. PARAVIA e Comp.

Pianta di Roma alla scala di 1:10.000.
Foglio di centim. 55 × 70
stampato a 5 colori, coll'indice nominativo di tutte le piazze, i corsi, le vie, le chiese, i monumenti, gli edifici pubblici civili, militari, ecc., e colla indicazione delle linee tramviarie.

Prezzo L. 1.20

BENEFICENZA, FILANTROPIA, E SOCIETÀ COOPERATIVE DI PREVIDENZA

Ospedale Maggiore di S. Gio. Batt. e della Città di Torino
Via dell'Ospedale 36

L'erezione di questo maestoso ospedale (area circa 10.000 m. q.) fu iniziata nel 1680 su disegni del celebre Conte Amedeo di Castellamonte ed i lavori proseguirono per lo spazio di nove anni continui sotto la direzione dell'architetto Baromello. Nel 1689 condotta a termine la massima parte del edificio, vi si trasportarono i letti dell'antico Ospedale del Duomo, fondato nel XII, e quelli degli altri 10 Ospedali esistenti nella Città e sobborghi. L'attuale dotazione del Pio Stabilimento, il cui incremento gareggiarono antichi insigni benefattori, il Reverendo Capitolo della Metropolitana e il Municipio di Torino, sebbene dia una annua rendita di L. 500 mila circa, ciò nulla meno a cagione degli oneri patrimoniali e delle diverse imposte di cui è gravato e per le continue riparazioni, talvolta straordinarie, che debbonsi eseguire ai fabbricati, è bene spesso insufficiente a far fronte alle ingenti spese che occorrono pel sostenimento dell'Opera, la cui totale popolazione somma di oltre 700 persone.

Riceve a cura gratuita i poveri d'ambo i sessi, d'ogni età, nazione e religione, purchè affetti da malattia acuta, non contagiosa, escluse le malattie veneree.

Consulti gratuiti e visite agli infermi.

Consulti gratuiti e accettazioni: Dalle **13** alle **14,30.**
Visita agl'infermi: Tutti i giorni.
Ricoverati nelle Sezioni ordinarie: Dalle **12,30** alle **14**; l'uscita avrà luogo alle **11.**
Pensionanti in camere: Dalle **9,30** alle **12** e dalle **13** alle **17.**
Per essere accettati gratuitamente bisogna presentare le fedi di nascita e nullatenenza

Prezzi delle pensioni.

Nelle sale . . . . . L. **25** ogni 15 giorni.
In camere di 2 o 4 letti » **60** id. id.
In camere con 1 solo letto » **100** id. id.

Consiglio d'Amministrazione

Biandrà di Reaglie conte avv. Massimo, commendatore, *Presidente*, v. Cavour 24.

Consiglieri

Ramello teol. Gio. Batt., can. della Metrop., p. S. Giovanni 9.
Elia cav. teol. Gio. Ant., can. della Metropolitana.
Perlucca teol. Gio. Batt., Can. della Metr.
Allamano teol. colleg. Gius., Can. Metr.
Buridani cav. dott. Paolo Emilio, via Venti Settembre 54.
Denis comm. Agostino, v. Pastrengo 15.
Tacconis cav. dott. Cam., v. Garibaldi 13.
Abrate cav. Antonio, c. Vitt. Em. II, 68.

Direzione

Dutto cav. Gugl., *direttore*, v. Ospedale 36.
Parmetler Lor, *ragion.*, v. Venti Sett. 52.
Pavesio Luigi, ☎, *economo*, via Po 12.
Piccone Luigi, *applic.*, v. S. Tommaso 24.
Avalle Diego, *applic.*, v. Vanchiglia 12
Silva geom. Luigi, *ispettore tecnico*, via Quattro Marzo 1.

Medici primari.

Bozzolo dott. comm. Camillo, v. della Rocca 49.
Silva dott. Bernardino, v. Assarotti 7.
Mercandino dott. Franc., c. Siccardi 7.
Alvazzi-Delfrate dottore Luciano, via Galliari 12.
Pescarolo comm. prof. Bellom, p. Vittorio Emanuele I, 12.

Chirurghi primari.

Carle prof. comm. Ant., c. Re Umberto 17.
Anglesio dott. Martino, v. delle Rosine 5.
Isnardi dott. Ludovico, v. Basilica 3.
Gradenigo dott. G., c. Vitt. Em. II, 14.

Direttore del Museo Riberi.

Alvazzi-Delfrate dott. Luciano.

Settore Anatomico.

Bracco dott. Guglielmo.

Aiuto-settore.

Calamida dott. Eugenio.

Dirett. del Gabinetto chimico Baldi.

Pescarolo prof. Bellom.

Aiuto-assistente

Tonelli dott. Cesare.

Dirett. dell'Armamentario chirurgico.

Anglesio dott. Martino.

Rettori spirituali.

Bovero teol. Carlo. Carmagnola teol. Gio.
Ferrero D. Carlo.

Suora superiora.

Pucci Vincenza, Suora di Carità.

Farmacia

Rognone cav. uff. Carlo, *Direttore.*

Assistenti interni

Dogliotti dott. Amedeo, *medico.*
Nicolello dott. Augusto, *chirurgo.*

Aiuti-assistenti interni.

Tonelli dott. Cesare.
Ferrero dott. Giuseppe.

Assistenti effettivi di medicina.
Muggia dott. Alberto.
Bracco dott. Guglielmo, v. Orfane 29.
Bessone dott. Mario.
Dogliotti dott. Amedeo.
Ferrio dott. Luigi.

Assistenti effettivi di chirurgia.
Lombardi dott. Giuseppe L.
Sartirana dott. Teresio, v. Princ. Tomm. 3.
Martina dott. Vincenzo.
Nicolello dott. Augusto, v. Garibaldi 13.

Assistenti supplenti di medicina.
Arullani dott. Pier Franc.
Tonelli dott. Cesare, v. Consolata 15.
Ottonello dott. Costanzo, v. Ospedale 4
Bormans dott. Alfonso.

Assistenti supplenti di chirurgia.
Provera dott. Cesare.
Serafini dott. Giuseppe.
Calamida dott. Eugenio.
Ferrero dott. Giuseppe.

Ospedale Mauriziano Umberto I
Strada di Stupinigi.

Aperto alla beneficenza il 7 giugno 1885 in sostituzione del vecchio Ospedale Maggiore. Questo grandioso tempio della carità, maestosamente rappresentata sull'attico della facciata sita a levante della strada di Stupinigi, racchiude in sè gli ultimi dettami della scienza. Eminentemente destinato a continuare le nobili tradizioni di quello soppresso di via Basilica e ad accrescerne anzi i benefizi, venne ideato dal Prof. Comm. Spantigati, e costrutto in base agli studi e disegni da esso lui dettati, redatti dall'Ing. Cav. Perincioli.

Contiene normalmente 250 letti, la maggior parte dei quali destinati alla cura gratuita dei poveri d'ambo i sessi, purchè affetti da malattia acuta, non contagiosa nè comunicabile. In caso di necessità, può contenere 500 ammalati.

Nei primi due fabbricati interni, cioè quello di destra per le donne e quello di sinistra per gli uomini, che formano l'Ospizio istituito dal Magnanimo Re Carlo Alberto, esistono camere da uno, due e più letti destinati alle persone agiate d'ambo i sessi che si trovino nelle condizioni suddette. La retta giornaliera ne è assai mite. In apposite infermerie vengono pure ricoverati ammalati a retta giornaliera di L. 2.

Un servizio sanitario speciale venne istituito per le malattie delle donne, degli uomini e dei bambini. Lo dirigono distinti sanitarii e specialisti.

Consulti gratuiti e visite agli infermi.

Consulti gratuiti di medic. e chirur. ed accettazioni: Tutti i giorni alle **10**.

Ambulatorio per le malattie speciali delle donne: Tutti i lunedì, mercoledì e venerdì alle ore **10**.

Padiglione speciale per malattie delle donne.

Ingresso al pubblico per la visita agl'infermi nelle sale: Tutti i giorni dalle **13** alle **14**. *Nelle camere dei pensionanti* dalle **13** alle **17**.

Pei ricoverati negli Ospizi sarà rilasciato un biglietto personale al visitatore con orario limitato: dalle **12,30** alle **17,30**.

Per essere accettati gratuitamente devesi presentare la fede di nullatenenza rilasciata dal sindaco del Comune ove l'infermo risiede

Prezzo delle pensioni

Nelle infermerie	. . . .	L. **2**	giornaliere
In camere da 6 letti	. . .	» **4**	id.
» 3 »	. . .	» **5**	id.
» 2 »	. . .	» **7**	id.
» 1 »	. . .	» **10**	id.

Direzione

Calleri di Sala Federico, ✻ e ⛁, *direttore amministrativo.*
Pecheux Carlo, *reggente segretario.*

Personale Ecclesiastico

Ferreri D. Gio. Battista, ✻, *cappellano dell'Ordine Mauriziano.*
Grandis D. Simone, ✻, *capp. dello spedale*

Personale Sanitario

Carle prof. dott. Ant., comm. ⛁, cav. ✻ *chirurgo primario*, c. Re Umberto 17.
Graziadei dott. prof. Bonaventura commendatore ⛁, cav. ✻, *medico primario* c. Oporto 12.
Antoniotti dottor Franc., ⛁, *medico-chir. assistente*, incaricato delle accettazioni di chirurgia, p. Madonna degli Angeli 2.
Galeazzi dott. prof. Riccardo, *med.-chir. assistente in primo*, sezione chirurgica, Osped. Umberto I.
Rossi dott. Vinc., *medico chirurgo in primo* v. Maria Vittoria 6.
Becchio dott. Giuseppe, *med. chir. assist.*, v. Gioberti 28.
Fassò dott. Gaud., *med. chir. assist.*
Grillo dott. Antonio, *med. chir. assist.*
Dardanelli dott. Matteo, *med. chir. assist., supplente.*
Gruner dott. Ettore, *assist. suppl.*
Bertinaria Felice, *farmacista.*

Opera Pia di S. Paolo.
Via Monte di Pietà

Vedi a pag. 519 l'elenco degli incaricati della distribuzione dei sussidi.

Opera pia di S. Luigi Gonzaga
Via Santa Chiara 40.

Lo scopo di questo pio Istituto, fondato sullo scorcio del secolo passato, è: 1° di ricoverare gli infermi poveri affetti da tisi, idrope, cancro, marasmo, domiciliati almeno da tre mesi entro la cinta daziaria di Torino; 2° di soccorrere a domicilio quelli abbandonati e affetti da grave malattia acuta o cronica, tale da impedire il lavoro. Le domande di ricovero nell'Ospedale e di sussidio a domicilio si debbono fare all'Elemosiniere delegato per ciascuna parrocchia, presentando le fedi mediche, di povertà e di nascita.

Il Re Carlo Alberto fondò nel marzo 1833, con fondi del suo particolare patrimonio, 24 letti per uomini e donne affetti da malattie cutanee, cioè pellagra, scorbuto, cancroide, scrofulide, eczema, tigna, lebbra, di qualsiasi luogo del regno. Le domande di ricovero si presentano alla Segreteria dell'Ospedale, munite delle fedi mediche, di nascita e di povertà. Giuseppe Devada fondò 6 letti per i commercianti od addetti al commercio, poveri cronici. Vi sono inoltre varii letti a pensione per uomini e donne in camere separate e comuni.

Rette giornaliere.

Camere separate	L. **6** —
» comuni	» **4** —
Infermerie.	» **2** —

NB. Oltre a L **10** d'ingresso per tutti è necessario un deposito di L. **150** per le pensioni da L. **2** e di L. **200** per le altre.

Visite agli infermi.

Pensionari nelle camere: Dalle **9** alle **11** e dalle **13** alle **17**.
Pensionari nelle infermerie: Dalle **9** alle **10** e dalle **14** alle **15**.
Ricoverati gratuitamente: Nei giorni di Domenica e Giovedì dalle **14** alle **15**.

Consulti di Medicina generale e malattie di petto.

Viglietti dott. Ang. — Milone dott. Albano
Martedì, Giovedì e Sabato alle **15,30**.

Consulti sulle malattie della pelle.

De Casa dott. Pier Alberto.
Marosci dott. Nicola.
Lunedì, Merc. e Venerdì, alle **15,30**

Consulti sulle malattie della bocca.

Martini dott. cav. Luigi, v. Barbaroux 2.
Mercoledì alle **8**.

Direttori di nomina governativa.

Thaon di Revel conte Ignazio, *direttore primario*, v. Carlo Alberto 44.
Scarampi di Pruney march. Ludovico, *direttore dell'interno*, v. Bogino 25.
Vignolo-Lutati dott. Celestino, *direttore sanitario*, v. S. Dalmazzo 17.
Biandrate di S. Giorgio conte Luigi, via Bogino 16.
Promis di Trana conte Emilio, *direttore economo*, v. S. Dalmazzo 6.
Dogliotti cav. avv. Paolo, *membro suppl. della Consulta*, v. Orfane 25.
Sella ing. Rodolfo, *direttore di segreteria*, corso Vinzaglio 15.
Balbo di Vinadio cav. Casimiro, v. Saluzzo 37
Combetti cav. Gio. Batt., v. Consolata 5.
Galleani d'Agliano conte Giuseppe, via Maria Vittoria 18
Mottura cav. avv. Emilio, *dirett. del contenzioso*, piazzetta B. V. degli Angeli 2.
Bertini comm. avv. G. B., senat. del Regno, v. Maria Vitt. 19
Prato avv. Edoardo, p. Statuto 13.
Badini Confalonieri comm. avv. Alfonso, c. Vittorio Eman. II, 86.

Direttore onorario

Donaudi cav. Felice, v. S. Massimo 47.

Direttori elemosinieri

Per Santa Teresa
Combetti cav. Gio. Batt., v. Consolata 5.
Per S. Gioachino
Balbo di Vinadio cav. Enr., v. Lagrange 9.
Per San Dalmazzo
Losana cav. avv. Cesare v. Barbaroux 29.
Per i Ss. Martiri
Compaire Gio., v. Genova 12, c. p.
Per S. Secondo
Gianazzo di Pamparato cav. Annibale, c. Vitt. Em. II, 32.
Per S. Giovanni
N. N.
Per Santa Barbara
Antoniotti teol. Gius., v. Perrone 9.
Per la Madonna degli Angeli
Mottura avv. cav. Emilio, p. B. V. degli Angeli 2.
Per la SS. Annunziata
Della Chiesa di Cinzano march. Ludovico, p. Vitt. Em. I, 8.
Per la B. V. delle Grazie
Canfari Ant., c. Vitt. Em. II, 98.
Per S. Massimo
Ripa di Meana conte Alfonso, v. Mazzini 40.
Per S. Agostino
Darbesio Ignazio, v. Misericordia 3.
Per S. Donato
Prato avv. Edoardo, p. Statuto 13.
Per S. Filippo
Gariazzo cav. avv. Carlo, v. Ospedale 40.
Per S. Carlo
Giuganino can. teol. Bartol., p. S. Giov. 9.
Per i Ss. Angeli Custodi
Avenati-Bassi G. B., c. Vitt. Em. II, 104.
Per la Gran Madre di Dio
Brunatto Fel., p. Gran Madre di Dio 7.
Per S. Francesco da Paola
Solaro del Borgo cav. Paolo, v. Mazzini 17.
Per il Sacro Cuore di Gesù
Pellottier Gio. Batt., v. Nizza 95.
Per S. Maria di Piazza
Icardi Gio. Batt., v. Botero 8.
Per S. Giulia
Craveri avv. cav. Seb., v. Bava 10.
Per S. Tommaso
Arisio dott. Gius., v. Monte di Pietà 7.
Per il Corpus Domini
Berrone can. D. Ant., v. S. Maria 3.
Per i Ss. Pietro e Paolo
De-Alexandris Raffaele, c. Re Umberto 50.
Per la B. V. del Carmine
Piossasco d'Airasca conte Alberto, v. Corte d'Appello 22.
Impiegati
Pettiti Giuseppe Stanislao, *Segret. capo*, v. Barbaroux 43.
Prelle prof. Massimo, *Segretario economo*, corso Princ. Oddone 11 *bis*.
Laiolo conte Clemente, 1° *Applicato*, via Principi d'Acaia 31.
Avataneo D. Bartol., *Rettore*, v. S. Chiara 40.
Torretta D. Alessandro, *Vice-rettore*, via S. Chiara 40.
Bellosta dott. cav. Franc., *Med. primario*, via Assarotti 4.
De Casa Pier Alberto, *Medico primario*, v. Viotti 2.
Varaglia dott. Serafino, *Medico primario*, corso Siccardi 7.
Vergnano dott. cav. Casimiro, *Chirurgo primario*, v. Pietro Micca 20.
Ariotti dottor Angelo, *Medico assistente*, via Venti Settembre 65.
Milone dott. Albano, *Medico assistente interno*, p. Em. Filiberto 18.

Garosci dott. Nicola, *Medico assistente*, via Garibaldi 23.
Gallo dott. Vincenzo, *Chirurgo assistente interno*, v. Stampatori 2.
Martini cav. dott. Luigi, *Medico consul. gratuito per malatt. bocca*, v. Barbaroux 2.

Ospedale Maria Vittoria
Via Cibrario 72.

Per iniziativa presa fino dal dicembre 1879 dal dottore aggregato comm. Gius. BERRUTI, mercè il favore incontrato nella cittadinanza torinese, il concorso della privata beneficenza, l'offerta gratuita del terreno e l'efficacissima protezione del compianto Duca d'Aosta, l'Ospedale *Maria Vittoria* potè aprirsi alla pubblica assistenza il 1° agosto 1887.

Esso è costrutto secondo le migliori norme igieniche e salutari, a 3 padiglioni isolati, con camere particolari a ciaschedun ammalato, di cui 2 per le infermerie, uno centrale per l'ambulatorio clinico, il laboratorio di istologia e chimica, le sale di operazione, elettro-terapia, idroterapia ed alloggio degli assistenti interni e delle Suore. — Le infermerie sono collegate al padiglione centrale per mezzo di gallerie coperte che mettono le medesime in diretta comunicazione colle cucine e possono all'uopo essere completamente isolate. — Tutti i padiglioni sono separati da aiuole coperte di piante e fiori.

Una comoda ed elegante palazzina situata in mezzo a ridente giardino adiacente all' Ospedale, è destinata esclusivamente a casa di cura per adulti di ogni malattia e cure idropatiche, bagni salsojodici, medicati, elettrici, ecc., per pensionanti di 1ª categoria con servizio speciale e conforme alle primarie Case di salute.

Nel 1899 venne aperto un nuovo ampio edifizio per la sezione infantile, il quale ha pure due grandi sale al 1° piano, l'una per i maschi, l'altra per le femmine per la cura gratuita, ed al piano superiore per i pensionanti.

In tutti i padiglioni vi ha una sala per operazioni munita di tutti i mezzi più razionali che la chirurgia moderna ha sancito. — Un ultimo edifizio, pure indipendente, è destinato alla chiesa per gli uffizi religiosi.

Alla assistenza diretta degli ammalati ed al governo della cucina e delle masserizie sono addette infermiere laiche e Figlie della Carità.

L'Ospedale, occupa 160 letti compresi quelli della palazzina. Per mezzo del suo ambulatorio l'Ospedale può dare un largo contingente di operosità, con grande aiuto alla pubblica assistenza, un sollievo non trascurabile ai poveri e sofferenti. — L'esperienza, ne' suoi primi 12 anni di esercizio, ha ampiamente confermato le previsioni di quanti hanno colla miglior fede coadiuvato la fondazione di questa nuova opera di carità e di progresso civile.

Tariffa Giornaliera.

Per le donne.

1ª	Categoria	(in apposita palazzina, con trattamento speciale e di famiglia) .	L. 10
2ª	Id.	(in Ospedale, padiglioni *A*, *B*)	» 5
3ª	Id.	(» semi-gratuite).	» 3
4ª	Id.	. . . . . gratuita	

Per i bambini.

1ª	Categoria	(con trattamento speciale e di famiglia)	L. 10
2ª	Id.	pensionanti da	» 5
3ª	Id.	»	» 3
4ª	Id.	(semi-gratuita)	» 2
5ª	Id.	. . . . . gratuita	

(salvo accordi per camere speciali).

Orario dell'ambulatorio:
per le donne con accesso da v. Cibrario dalle 10 alle 15
per i bambini con accesso da v. Medail, dalle 8 alle 10.
Si possono visitare i ricoverati dalle ore 13 alle 16.
L'accettazione degli ammalati a pagamento ha luogo in qualsiasi ora.

Direzione ed Amministrazione

Presidente onorario
S. A. R. il Principe Emanuele Filiberto Duca d'Aosta.

Presidente effettivo
Luserna Rorengo di Rorà conte Emanuele, comm. ⊕, c. Duca di Genova 3.

Vice-Presidenti effettivi
Bertini avv. comm G. B., senatore, v. Maria Vittoria 19.
Bollati ing. comm. Oreste, via Principe Tommaso 28.

Consiglieri
Roux avv. comm. Luigi, gr. uff. ⊕, Senatore, v. Davide Bertolotti 1.
Pollone comm. E., *tesor.*, v. Carlo Alb. 18.
Berruti dott. aggregato comm. Giuseppe *direttore*, piazza Vitt. Em. I, 13.
Bergesio dott. aggr. cav. uff. Libero, piazza Carlo Emanuele II, 9.
Martini comm. Alessandro, c. Vitt. Em. 44.
Vigliardi-Paravia cav. Giuseppe, *Direttore Segreteria*, v. Alfieri 26.

Direttore tecnico dell'Ospedale
Berruti dott. aggreg. comm. Giuseppe.

Direzione medica

Medico chirurgo primario onorario
Novaro prof. G. Filippo, *Bologna*.

Medici chirurghi primari
Berruti dott. comm. Gius., *libero docente* piazza Vitt. Em. I, 13.
Bergesio dott. cav. uff. Libero, *libero docente*, p. Carlo Emanuele II, 9.

Direttore della Sezione pediatrica
Motta prof. cav. Mario, v. Mad. Cristina 33.

Primo aiuto esterno di ginecologia
Pinna-Pintor dott. Arturo, v. Po 6.

Medico chir. assistente interno
Giovanelli dott. Ernesto.

Direttore-Economo
De Bernardi cav. Cesare, c. Vinzaglio 5.

Direttrice interna
Suor Irene Spinola, figlia della Carità.

Revisori dei conti
Hess Giuseppe, v. Davide Bertolotti 2.
Arduin cav. Federico, v. Maria Vitt. 51.

Consulenti legali
Faà cav. Carlo, notaio, c. Palestro 4.
Roggiero cav. avv. Pier Carlo, v. Po 4.

Servizio Cassa
Banca Commerc. Ital., v. S. Teresa 11.

Comitato delle Signore Patronesse

Presidentessa
Borgnana-Picco sig[a] Giovannina, vedova Bosco, p. Carlo Felice 6.

Vice Presidentesse
Hess sig[a] Emma, v. Davide Bertolotti 2.
Luserna Rorengo Di Rorà Canevaro contessa Delfina, c. Duca di Genova 31.

Direttrice Segreteria
Bollati-Rossi sig[a] Adele, v. Princ. Tomm. 28.

Ispettrici
Bonais Enrichetta ved. Henry, c. Vinzaglio 9.
Colin-Mussi Gallarati nobile Fanny, via Maria Vittoria 51.
Bergesio-Oliveri signora Carolina, piazza Carlo Eman. II, 9.
Bertetti-Engelfred signora Teresa, via Venti Settembre 8.
Biancotti-Perona sig[a] Luisa, c. Oporto 40.
Bosio-L'Orso sig[a] Vittorina, c. Siccardi 26.
Castelli Gius[a] ved. Lavezzeri, v. Mercanti 9.
Cibriana-Mayneri Jacini contessa Giulia, c. Duca di Genova 27.
Cerino-Zegna Roncati, c. Beccaria 2.
Cerino-Zegna sig[a] Teresa, p. S. Martino 5.
Chiusano-Ramella sig[a] Eva, c. Vitt. Em. II, 88.
Garbesio-Pansa signora Adele, v. della Misericordia 3.
De Bernardi Ara sig[a] Corinna, c. Vinzaglio 5.
Demina-Baricalla sig[a] Luisa, p. S. Carlo 6.
Faà-Comba sig[a] Giustina, v. Maria Vitt. 27.
Favale-Baur sig[a] Alina, p. Solferino 20.
Germano-Scalvedi signora Casimira, corso Vitt. Em. II, 60.
Goldmann-Debenedetti Emma (Milano).
Graziano signora Marianna ved. Sormani, p. Solferino 22.
Guillot-Teppa sig[a] Emilia, c. Siccardi 47.
Neumann-Cerruti sig[a] Amalia, p. Statuto 9.
Bosio-Ramella sig[a] Fadilla, c. Vitt. Em. II, 71.
Luserna Rorengo di Rorà-Pallavicino marchesa Teresa, v. Cavour 13.
Malabaila Scarampi di Monale contessa Adele, c. Vitt. Em. II, 94.
Martini di Cigala Canevaro contessa Giovanna, v. Assietta 49.
Martini di Cigala Ferrari Ardicini contessa Fanny, v. Sagliano 4.
Martinolo-Teppa sig[a] Car[a], v. Consolata 3.
Melano di Portula-Viarana contessa Carolina, v. Cernaia 8.
Moreno-Marone signora Albina, c. Vitt. Eman. II, 71.
Motta Angioletta, v. Madama Cristina 33.
Munnicchi-Lombardi contessa Anna Teresa, Palazzo Prefettura (Milano).
Negra Guillot signora Maria, c. Duca di Genova 17.
Oliveri-Colonetti signora Vittoria, p. Vitt. Em. I, 21.
Alberti-Davicini signora Edvige, v. Santa Chiara 15.
Paoletti-Bernardi sig[a] Fel[a], v. Mercanti 17.
Pettiti-Onofrio signora Filippina, via Barbaroux 43.
Piatti Pozzo sign.[a] Giulia, p. Solferino 11.
Pollone Adele ved. Bosso, v. Carlo Alb. 18.
Ponzini-Magnaghi signora Isabella, corso Vitt. Em. II, 82.
Ramella-Lanza signora Libera, c. Vitt. Eman II, 88.
Ramella-Vercellone signora Dina, corso Vitt. Eman. II, 88.
Ramognini donna Anna Maria.
Raseri Enrichetta, p. Vitt. Em. I, 13.
Riccardi di Lantosca Basco contessa Virginia, v. Carlo Alberto 39.
Roggiero-Perotti sig[a] Centina, v. Po 4.
Roux-Bercanovich sig[a] Itala, p. Solferino 20.
Saluzzo di Paesana marchesa Aurelia, nata Bricherasio, v. Consolata 1.
Serafini signora Palmira ved. Fontana, p. Vitt. Em. I, 21.
Spingardi-Bruno signora Benie, v. Princ. Amedeo 16.
Toesca di Castellazzo contessa Giulia, v. S. Francesco da Paola 13.
Vagnone signora Malvina vedova Berni, c. Vitt. Em II, 52.
Vigliardi-Paravia-Roda signora Giulia, via Alfieri 26.

Piccola Casa della Divina Provvidenza
sotto gli auspici di S. Vinc. de' Paoli
(Ospedale Cottolengo)
Via Cottolengo 14.

Riconosciuta legalmente con R. Biglietto in data 27 agosto 1833.

***Consulti ed accettazioni gratuiti*:** Tutti i giorni dalle ore 9 alle 11.
***Visita agl'infermi*:** Giovedì e Domen. dalle 13 alle 14.

Il venerabile sac. Giuseppe Benedetto Cottolengo da Bra, canonico della SS. Trinità e Socio della Congregazione del *Corpus Domini*, nel gennaio 1828 fondò un ospedaletto per infermi nella casa della *Volta Rossa* (via Palazzo di Città 13), che nel 1832 traslocò in Valdocco, dove ora esiste mirabilmente ampliato. Il fondatore morì in Chieri il 30 aprile 1842 in età di anni 56. In questo Istituto si trovano raccolte oltre a cinque mila persone, tutte (pochissime eccettuate) gratuitamente accettate e provvedute d'ogni cosa. La Piccola Casa si divide in tante famiglie:

Maschili: Sacerdoti — Fratelli di S. Vincenzo — Tommasini — Fratini — Luigini — Orfanelli.

Femminili: Suore Vicenzine alle quali è affidato il servizio generale della Casa e molte delle quali sono mandate in provincia per servizio degli Ospedali, delle Scuole e degli Asili infantili. — Suore Suffragine. — Suore Carmelitane — Suore del Preziosissimo Sangue di Gesù — Figlie Pietadine. — Orsoline. — Genovefle. — Eliane. — Taidine.

Per amendue i sessi separatamente vi sono le famiglie dei Sordo-muti, Epilettici, Invalidi, Scemi, Ammalati di ogni sorta, senza distinzione di patria o religione, purchè non ammessibili negli altri ospedali, e specialmente per i vaiolosi.

La Piccola Casa ha pure una Scuola gratuita per giovanette esterne, alle quali si dà una piccola refezione ed anche talvolta qualche oggetto di vestiario.

Direttore
Ferrero canon. comm. D. Giuseppe.

Medico capo.
Vignolo-Lutati dott. cav. Celestino, via S. Dalmazzo 17.

Sifilicomio di Torino
(Ospedale di San Lazzaro)
Corso Cairoli 14*bis*.

Quest'Ospedale, aperto nel 1866 in seguito alla soppressione dell'**Infermeria Bogetto**, già esistente presso il R. Ospizio generale di Carità, venne eretto in Corpo Morale con R. Decreto 22 marzo 1868 e vi sono curati gratuitamente i poveri dei due sessi affetti da malattie veneree e sifilitiche.

Sonovi anche stabiliti alcuni letti a pensione per uomini e donne con trattamento distinto per la cura esclusiva delle dette malattie.

Dispensario annesso
per accettazioni, consulti e medicazioni gratuite
Tutti i giorni alle ore **8**.

Visite ai ricoverati.

Nelle sale: Mercoledì, Venerdì e Domenica, dalle ore **13** alle **14**.
Assegnate: Stessi giorni dalle **14,30** alle **15,30**.
Nelle camere: Tutti i giorni dalle **9** alle **11,30** e dalle **13** alle **18**.

Prezzo delle pensioni

In camera comune . . . . L. **3** giornaliere
In camera con un solo letto » **5** »

Direzione

Presidente
Davicini cav. ing. Attilio, v. Venti Sett. 11.

Direttori
Mosca dott. comm. Luigi, v. Mazzini 31.
Corsi di Bosnasco cav. Policarpo, v. Po 35.
Pagliani comm. prof. Luigi, v. Rocca 49.
Boselli avv. Silvio, v. Pietro Micca 10.

Segretario
Allasia Andrea, via Belvedere 17, p. 2.

Ispettorato ed economia
Marini Michele, *Ispettore-economo*, via Mazzini 27.
N. N., *Aiutante all'ispettore.*

Servizio sanitario
Salsotto dott. Giovenale, uff. ☎, *Medico ordin.*, c. Vitt. Em. II, 32, p. 2.
Saglietto dott. Giacomo, *Medico assistente*, v. S. Massimo 31.

Ospedale Oftalmico di Torino
Via Juvara 19.

Quest'Istituto fondato nel 1838 per opera di Casimiro Sperino è destinato a ricevere in cura ammalati poveri affetti da malattie d'occhi.

Vi sono pure letti a pensione per gl'infermi non poveri.

Le cure e le operazioni chirurgiche sono *gratuite* anche per i pensionari

Il consulto gratuito (*Dispensario*) ha luogo tutti i giorni dalle ore 8 alle 9 e dalle 13 alle 14.

Orario per visitare i ricoverati.

Donne, fanciulle e lattanti: Lunedì, Giovedì, Sabato, dalle ore **15** alle **16,30**.
Uomini e fanciulli: Martedì, Venerdì, Domenica, dalle ore **15** alle **16,30**.
Pensionanti alla 1ª e 2ª categoria: tutti i giorni dalle ore **11** alle **17**

Tabella delle pensioni.

1ª Categoria. — **Camera a solo**

Adulti oltre i 12 anni . . . . . L. **10**
Fanciulli dai 4 ai 12 anni senza assistenza » **10**
Id. id. id. con assistenza » **6**
Bambini al disotto dei 4 anni con assistenza obbligatoria . . . . . » **3 50**
Assistenti agli ammalati . . . . . » **9**

2ª Categoria. — **Camere a 2 e 4 letti**

Adulti oltre i 12 anni . . . . . L. **5**
Fanciulli dai 4 ai 12 anni senza assistenza » **5**
Id. id. id. con assistenza » **3**
Bambini al disotto dei 4 anni con assistenza obbligatoria . . . . . » **2 50**
Assistenti agli ammalati . . . . . » **4**

3ª Categoria (Retta di Beneficenza)
Concessa mediante presentaz. di Certificato di pov

Camere a 6 letti

Adulti oltre i 12 anni . . . . . L. **2**
Fanciulli e *Bambini* fino ai 12 anni . . » **1**
Nutrici e persone che assistono gli ammalati **1 0**

I malati possono essere assistiti solamente da persona adulta la quale dovrà inscriversi alla categoria di pensione cui appartiene l'infermo

I ricoverati alla 1ª categoria possono avere con sè la persona assistente, ascritta d'obbligo alla stessa categoria, altre persone cui sarà concessa l'ingresso alla 2ª, ma esse non potranno accedere al refettorio della 1ª.

Per i lattanti non ammalati si pagherà una retta di lire 1 se appartenenti a persone inscritte alla 1ª e 2ª categoria e lire 0,50 per quelle inscritte alla 3ª. — Il pagamento dovrà farsi anticipatamente di 10 giorni per la 1ª e 2ª categoria e di 15 per la 3ª, e non vi sarà diritto a rimborso quando il ricoverato abbia ad essere d'un minor numero di giorni. Dopo la prima anticipazione il pagamento potrà farsi di cinque in cinque giorni ed eccezionalmente di 3 in 3, sempre però anticipatamente.

Il giorno di entrata e quello di uscita dev'essere compreso nel pagamento a qualunque ora il ricoverato venga accettato o dismesso.

Direzione.

Presidente onorario.
Gamba prof. comm. barone Alberto, corso Vitt. Em. II, 30.

Presidente
San Martino Valperga conte Guido, Senatore del Regno, c. Oporto 36.

Vice Presidente
Zerboglio ing. cav. P. Gius., p. Solferino 1.

Direttori
Bizzozero prof. Giulio, comm ❋, Senatore del Regno, v. Campana 34.
Casana barone avv. Ern., v. dei Mille 32.
Della Chiesa di Cervignasco conte Angelo, v. dei Mille 7
Gonnet bar. comm. Ernesto, *Ten. generale*, p. Carignano 2.
Meano comm. ing. Cesare, v. Mazzini 17.
Morra avv. cav. Vinc., v. Maria Vittoria 4.
Reymond prof. comm. Carlo, v. San Dalmazzo 15.

Impiegati.

Gallo Gio. Ern., *Segretario*, c. Vinzaglio 19.
Mazzarino Pietro, *Economo*, v. Juvara 19.
Butteri cav. Luigi, *Control.*, v. Rossini 22.
Nicola cap. Pietro, *Applicato*, v. Accademia Albertina 25

Cappellano.
Salomone D. Gius., v. Amedeo Avogadro 6

Servizio di Tesoreria.
Opera pia S. Paolo, v. Monte Pietà 32.

Personale sanitario.

Medico primario, Dirett. della 1ª Sezione e della Clinica
Reymond prof. dott. Carlo, v. S. Dalmazzo 15.

Direttore della 2ª Sezione e aiuto onorario della Clinica.
Bajardi dott. prof. Pietro, v. S. Francesco da Paola 21.

Assistenti della Clinica
Gaudenzi dott. Carlo, 1° *Assist.*, v. Donati 15.
Pes dott. Orlando, 2° *Assist*, v. Juvara 19.
Magnani dott. Camillo, 3° *Assist.*, via Juvara 19.
Morino dott. Franc., capitano medico, *Assistente onorario delegato dal Ministero della Guerra*, p. Vitt. Eman. I, 23.
Bressanin dott. cav. Rodolfo, maggiore medico della R. Marina, *Assistente onorario delegato dal ministero della R. Marina*, v. Brofferio 1.

Assist. dell'Osped. e vol. della Clinica.
Fumagalli dott. Arnaldo, via Juvara 19.
Montalcini dott. Aless. L., v. Accademia Albertina 37.
Virando dott. Paolo, via Po 43.

Assist. volont. della Clinica e dell'Ospedale
Bietti dott. Amilcare, c. Vinzaglio 15.
Crocini dott. Gaetano, c. Palestro 3.
Cini dott. Arrigo, staz. succurs. barr. Lanzo.
Cassoni dott. Mario, v. Ormea 38.
Fenolio Bern., v. Am. Avogadro 12.
Delzoppo Luigi, v. Massena 6.
Orsi Alessandro, v. Po 3.
Morini Egidio, v. Mazzini 34.
Monti Edoardo, c. Reg. Margherita 194.
Pasquero Gius., v. Massena 17.
Marini Ferrante, v. Orto Botanico 14.
Canaveri Camillo, v. Gioberti 58.

Ospedale Infantile
Regina Margherita
Corso Galileo Galilei, ang. v. dei Fiori.
(Barriera di Nizza).

Creato per iniziativa del prof. Secondo Laura, fondatore dell'Opera, apostolo degli ospedali infantili d'Italia, venne solennemente inaugurato il giorno 9 dicembre 1883. — L'associazione che lo sostiene è composta di *soci fondatori*, di *soci perpetui* e di *soci azionisti*. — Sono soci fondatori quelli che ve sano una somma non inferiore alle lire 1000; — soci perpetui quelli che versano una somma non inferiore a lire 100; — soci azionisti quelli che si obbligano di versare una somma non inferiore a lire cinque annue per un quinquennio almeno. — Agli oblatori di lire 20,000 viene intestata una sala. Agli oblatori di una somma non minore di lire 5000 viene intestato un letto. — Tutte le oblazioni da lire 1000 in su vengono riscritte in apposita tavola marmorea collocata in luogo d'onore. L'Ospedale conta 70 letti ed è destinato esclusivamente alla cura delle malattie mediche e chirurgiche, prevalentemente acute, dei bambini dai 2 ai 12 anni.

Tutti i sanitari prestano servizio gratuito.

Orario dell'ambulatorio.

Medicina . . . . . Estate ore **16,30**
» . . . . . Inverno » **15,30**
Chirurgia . . . . . » **16**

Consiglio d'Amministrazione.

Presidente
Laura comm. prof. Secondo, v. Madama Cristina 48.

Vice-Presidenti
Boni comm. Giulio, v. Finanze 3.
Negri cav. Pasquale, via dei Fiori 90.

Vice-Presidenti Onorari
Biscaretti di Ruffia conte Roberto, deputato, piazza Cavour 8.
Selve comm. Federico, corso Duca di Genova 19.

Consiglieri
Brayda cav. ing. Riccardo, v. Siccardi 2.
Gianotti cav. avv. Pietro v. Garibaldi 31.
Giusiana Sebast., p. barr. di Nizza 173.
Gribaudi Alberto, p. barr. di Nizza 126.
Gromis di Trana conte avv. Carlo, via S. Dalmazzo 6.
Martini comm. Aless., c. Vitt. Em. II, 44.
Nam Alessandro, v. S. Secondo 9.
Nota dott. cav. Annibale, c. Valentino 2.
Pesce avv. Piero, v. dei Fiori 55.
Reviglio della Veneria conte Cesare, via Bogino 8.
Rodella avv. Carlo, c. Vitt. Em. II, 61.

Consiglieri Onorari
Garelli dott. cav. Cleto, via Vittorio Amedeo II, 18.
Vinaj dott. cav. Scip., c. Vitt. Em. II, 105.

Revisori dei conti
Auxilia comm. G. B., v. Venti Sett. 41.
Charbonier cav. Giulio, c. Vitt. Em. II, 74.
Navassa cav. avv. Pietro, v. Barbaroux 20.

Corpo Sanitario

Dirett. sanitario
Laura comm. prof. Secondo, predetto.

Sezione medicina
Laura dott. Secondo, *medico prim.*, pred.
Garelli dott. cav. Cleto, *medico aiuto*, pred.
Giorelli dott. Ern., *assist.*, v. Andrea Doria 8.
Robutti dott. Achille, *assistente volontario*, v. S. Secondo 26.

Sezione chirurgia
Nota dott. cav. Annibale, *chirurgo primario*, predetto.
Meynier dott. Emilio, *assist.*, c. Oporto 51.
Rostagno dott. Callisto.

Direttore di Segreteria
Gianotti avv. Pietro, ☎, predetto.

Direttore di Tesoreria
Gromis di Trana conte Carlo, predetto.

Direttore-Economo
Bertasso Luigi, ☎, v. Vitt. Amedeo II, 13.

Direttrice onoraria
Gagliardini Giacinta, v. Venti Sett. 46.

Commissione di finanza

Membri
Gromis di Trana conte Carlo.
Negri cav. Pasquale.
Nam Alessandro.

Comitato delle signore Patronesse.

Presidentessa

Ricardi di Netro contessa Costanza nata Lomellini, v. Scuole 10.

Vice-Presidentesse

Ricci des Ferres baronessa Azeglia nata Fassati, v. Bogino 12.

Lampugnani-Frisetti Aniceta, via della Cernaia 30.

Tesoriera.

Quest-Moneta Adele, v. Gazometro 14.

Segretaria.

Pettazzi-Balestra Adele, v. del Carmine 4.

Vice-Segretaria.

Scarpa Maria, v. Corte d'Appello 11.

Consigliere.

Calcagno-Cavalchini Rosalia, piazza Lagrange 2.

Damilano Laura ved. Colli, v. Saluzzo 15.

Fiando Santini nob. Marianna, c. Oporto 35.

Figarolo di Groppello-Solaroli contessa Giorgina, v. Mazzini 52.

Lamba Doria marchesa Maria nata Ricardi di Netro, v. Cavour 11.

Porazzi-Bosio Giuseppina, v. Roma 42.

S. E. Visone contessa Amalia nata Rasini di Mortigliengo, c. Re Umberto 6.

Engelfred donna Beatrice nata Pio-Falcò Savoia, c. Cairoli 8.

Direttrice interna.

Suor Giuseppina Pellò, sorella della Carità.

Infermeria di S. Vincenzo de' Paoli
(*Ospedale S. Salvario*)

Via Nizza 14.

Quest'Ospedale, volgarmente detto di *S. Salvario*, apertosi nel 1840, è diretto dalle Suore di Carità; contiene cento e più letti per uomini e donne affetti da malattie mediche e chirurgiche ancorchè croniche, purchè non contagiose. Non vi sono posti gratuiti. La pensione varia dalle L. **50** alle **80** mensili. Le operazioni chirurgiche si pagano a parte. Vi sono anche camere separate. Le domande di accettazione si fanno alla Suora Superiora, la quale avverte il Medico onde visiti il malato e lo accetti o no secondo giudica in proposito.

Visite agli infermi.
Tutti i giorni dalle **12** alle **15**.

Ciarloso prof. dott. Luigi, *Medico primario e Direttore sanitario*, v. Lagrange 10.

Bruno dott. Onorato, *Medico assistente*, v. Montevecchio 3.

Costamagna Giuseppe, *Assistente interno*, v. Nizza 14.

Ospedale *Amedeo di Savoia* per le malattie infettive

oltre la barriera del Martinetto
con accesso dalla barr. di Valdocco.

L'impianto di quest'Ospedale, che porta il nome dell'Augusto Principe, venne iniziato per pubblica sottoscrizione alla quale l'Opera Pia di San Paolo concorse con L. 100,000. S. M. il Re generosamente elargì L. 160,000, corrispondenti all'importo delle sottoscrizioni già raccolte al Marzo 1891 pel monumento al suo compianto fratello; ed il Municipio destinò a favore della nascente istituzione le Lire 250,000 del lascito Rudigoz.

Con R. Decreto, 8 maggio 1892, venne approvato il progetto di costruzione compilato dall'ingegnere Prinetti col concorso di una Commissione tecnica scelta fra i componenti del Comitato esecutivo. Attualmente sono compiuti: la fabbrica per l'Amministrazione, tre padiglioni per infermeria, due per accettazione ed osservazione, la cucina, la lavanderia, la camera mortuaria, la disinfezione, ecc. Un altro padiglione per infermeria è ancora incompleto.

Con R. Decreto 27 aprile 1899 l'ospedale venne fuso nella **Piccola Casa della Divina Provvidenza (Cottolengo)**, rimanendo inalterato il fine per il quale l'ospedale Amedeo di Savoia fu istituito.

Istituto antirabbico

Via Corte d'Appello 1 (Ufficio d'Igiene)
(Vedi pag. 439).

Policlinico Generale di Torino

Via Quattro Marzo, c. p.

Tale istituzione venne fondata il 15 maggio 1889 da un gruppo di medici specialisti. Eretta in ente morale il 25 ottobre 1892. — Scopo del Policlinico è la cura ambulatoria gratuita dei malati poveri.

Delegazione Amministrativa.

Peroni prof. dott. cav Giacomo, *Presidente*.
Galli dott. cav. Camillo, *Segretario*.
Ferria dott. Luigi, *Consigliere*.
Scarpa dott Luigi Guido, *id.*
Baglione dott. Umberto, *Economo-Cassiere*.

SEZIONE 1ª - **Anemie, Malattie del ricambio e generali acute. Malattie del cuore e dei reni**
Tutti i giorni alle ore 10.

Bracco dott. Guglielmo, *senior, direttore*.
Lazzaro dott. Filippo, *aiuto*.
Mosso dott. C., *assistente*.

SEZIONE 2ª - **Malattie nervose.**
Elettroterapia
Tutti i giorni feriali alle ore 10.

Negro prof. dott. Camillo, *direttore*.
Forni dott. L., *aiuto*.

SEZIONE 3ª - **Malattie della pelle, veneree e sifilitiche.**
Giorni feriali alle ore 12,30.

Peroni prof dott. G., *docente, direttore*
Piccardi dott Gerolamo, *aiuto*.
Quarelli dottor Tito, *id.*
Peracino dott. A., *id.*

SEZIONE 4ª - **Chirurgia generale.**
Giorni feriali alle 13.

Abate-Daga dott. Gio., *direttore*.
Fornasio dott. Aless., *assistente*.

SEZIONE 5ª — **Chirurgia ortopedica.**
Malattie chir. dei bambini e deformità.
Giorni feriali, tranne il giovedì, alle 11.

Motta prof. dott. cav. Mario, *direttore*.

SEZ. 6ª - **Ostetricia e mal. delle donne.**
Tutti i giorni feriali alle 13.

Colli dott. cav. Camillo, *direttore*.

SEZIONE 7ª - **Malattie degli occhi.**
Tutti i giorni feriali alle 10.
Atti operativi: dopo le consultazioni.

Secondi prof. cav. Gio., *docente, direttore*.

SEZ. 8ª - **Malattie del naso e della gola.**
Lunedì, Mercoledì, Venerdì, alle 13,30.
Atti operativi: Venerdì alle 17.

Donisio prof. dott. Ignazio, *direttore*.

SEZIONE 9ª - **Malattie dell'orecchio.**
Tutti i giorni feriali alle 12
Medicazioni ed atti operativi: alle 13,30.

Gradenigo prof. dott. Gius., *direttore*.
Calamida dott. U., *assistente*.

SEZIONE 10ª
Malattie della bocca e dei denti.
Dall'ottobre al marzo: Mart, giov. e sabato alle 8; dall'aprile al settembre: alle 7.

Foglione dott. Umberto, *direttore*.

SEZIONE 11ª
Malattie dell'apparato digerente.
Tutti i giorni feriali alle 9

Raymandi dott. cav. Agostino, *direttore*.
Romiscontro dott. C., *aiuto*.

SEZIONE 12ª
Malattie delle vie genito-urinarie
Lunedì, Mercoledì e Venerdì alle 13.

Ferria prof. dott Luigi, *direttore*.
Forni dott. L, *aiuto*.

SEZIONE 13ª - **Malattie di petto.**
Tutti i giorni alle 10.

Scarpa dott. L. Guido, *direttore*.
Frida dott. Cesare, *aiuto*.

Poliambulanza Generale Medico-Chirurgica (gratuita pei poveri).

Via Pio Quinto 18.

Questa istituzione fondata il 21 novembre 1895 da un gruppo di medici specialisti, ha per scopo una ambulatoria gratuita dei malati poveri.

SEZIONE 1ª
Malattie generali e di cuore.
Lunedì, Merc. e Venerdì dalle 15,30 alle 16.30.

Negibus dott. Candido, *direttore*.

SEZIONE 2ª
Malattie nervose ed elettroterapia.
Martedì e Venerdì dalle 16,30 alle 17,30, Domenica dalle 10 alle 11.

Scarolo comm. dott. prof. Bellom, *direttore*.

SEZIONE 3ª
Malattie di petto.
Lunedì, Mercoledì e Venerdì dalle 13 alle 14.

Cavallero dott. prof. Gasp., *direttore*.

SEZIONE 4ª
Malattie dell'apparato digerente.
Lun., Merc. e Ven. dalle 13 alle 14.

Cavallero dott. prof. Gasp., *direttore*.

SEZIONE 5ª
Malattie dei bambini.
Tutti i giorni feriali dalle 12,30 alle 13,30.

Mengi dott. A., *direttore*
Brizio dott. Vitt., *assistente*.

SEZIONE 6ª
Chirurgia generale.
Lunedì, Merc. e Venerdì dalle 11,15 alle 12,15.

Sartirana dott. Teresio, *direttore*.

SEZIONE 7ª
Malattie chirurgiche delle vie genito-urinarie e del retto.
Martedì, Giovedì e Sabato dalle 15 alle 16.

Antoniotti dott. cav. Franc., *direttore*.

SEZIONE 8ª
Chirurgia ortopedica ed infantile.
Martedì, Giovedì e Sabato dalle 11 alle 12.

Nota cav. dott. Annibale, *direttore*.

SEZIONE 9ª
Malattie degli occhi.
Tutti i giorni feriali, escluso il Sabato, dalle 13,30 alle 14,30.

Olioli dott. Giovanni, *direttore*.
Montalcini dott. A. L., *aiuto*.

SEZIONE 10ª
Malattie delle donne ed ostetricia.
Tutti i giorni feriali dalle 13,45 alle 14,45.

Lessona cav. prof. dott. Filippo, *direttore*.
Albertoletti dott. Carlo, *assistente*.

SEZIONE 11ª
Malattie della pelle.
Lunedì, Mercoledì e Venerdì dalle 13 alle 14.

Rondelli dott. Alippio, *direttore*.

SEZIONE 12ª
Malattie veneree e sifilitiche.
Lun., Mercol. e Ven. dalle 11,15 al e 12,15.

Coda dott. Martino, *direttore*.

SEZIONE 13ª
Malattie del naso e della gola.
Lunedì, Mercoledì e Venerdì dalle 13 alle 14.
Atti operativi:
Giorni ed ore da destinarsi.

Artom dott. G., *direttore*.

SEZIONE 14ª
Malattie dell'orecchio.
Lunedì, Mercoledì e Venerdì dalle 13 alle 14,

Segre dott. G., *direttore*.

SEZIONE 15ª
Malattie della bocca e dei denti.
Martedì, Giovedì e Sabato
Dal 1° Novem. al 28 Febbr. dalle 7,30 alle 8,30.
Dal 1° Marzo al 31 Ottobre dalle 7 alle 8.

Mussatti dott. Carlo Ettore, *direttore*.

SEZIONE 16ª
Massaggio e ginnastica medica.
Lun., Merc., Ven. e Sab. dalle 8,15 alle 9,15.

Zumaglini dott. Antonio, *direttore*.

Ambulatorio Policlinico

Via Sacchi 12, p. terr.

Questa istituzione venne inaugurata il 17 aprile 1896 ed ha per iscopo il trattamento e la cura delle malattie speciali per opera di singoli specialisti. Le consultazioni sono gratuite pei poveri.

Perrero dott. cav. E., *presidente*.

Medicina generale e malattie di petto.
Tutti i giorni, eccetto i festivi, alle ore 10.

Lava dott. prof. G., *direttore*, v. Montevecchio 11*bis*, dalle ore 11 alle 12,30 e dalle 15 alle 16.

Chirurgia generale.
Tutti i giorni dalle 14,30 alle 15,30.
Atti operativi: ore da destinarsi.

Lombardi dott. L. G., *dirett.*, v. Deposito 9.

Malattie dell'apparato digerente.
Lun., Mercol., Ven. e Sab. dalle 9,30 alle 10,30.

Della Torre dott. P., v. Barbaroux 1.

Chirurgia infantile ed ortopedia.
Lunedì, mercoledì e venerdì dalle 8 alle 9.
Atti operativi: ore da destinarsi.

Meynier dott. Emilio, *dirett.*, c. Oporto 51.

Malattie dei bambini.
Tutti i giorni, eccetto il mercoledì ed i festivi, dalle 14,30 alle 15,30.

Racca dott. Filippo, v. Massena 3

Malattie delle donne e ostetricia.
Martedì, Giovedì e Sabato dalle 15,30 alle 16,30.

Regogliosi dott. E., c. Palestro 10.

Malattie degli occhi.
Tutti i giorni feriali dalle 16 alle 17, eccetto il Mercoledì.

Carbone dott. Agostino, v. Bogino 27.

Malattie della pelle, veneree e sifilitiche.
Tutti i giorni dalle ore 13 alle 14.

Bovero dott. Rinaldo, *direttore*.

Malattie nervose, elettroterapia
Lunedì, Mercoledì e Venerdì dalle 15,30 alle 16,30.
Applicazioni elettriche: ore da destinarsi.

Perrero dott. Emilio, 🚑, v. S. Secondo 30.

Malattie del naso e della gola.
Lunedì, Mercoledì e Venerdì dalle 9 alle 10.

Hahn dott. Raoul, *direttore*, v. Cernaia 11.

Malattie genito-urinarie.
Tutti i giorni feriali dalle 15 alle 16.

Villa dott. Adolfo, *direttore*, p. Bodoni 5.

Masso e Meccanoterapia.
Martedì, Giovedì e Sabato dalle 8 alle 9.

Dalla Chiara dott. Gius., *dirett.*, v. Ponza 4.

Malattie dell'orecchio.
Martedì, Giovedì e Sabato dalle 13,30 alle 14,30.

Hahn dott. Raoul, *direttore incaricato*.

Malattie della bocca e dei denti.
Martedì, Giov. e Sabato, dalle 7 alle 8 da Aprile ad Ottobre, e dalle 8 alle 9 da Ottobre ad Aprile, eccetto il Venerdì.

Casotti G., *chirurgo*, v. Roma 25.

Istituto Policlinico

Corso S. Maurizio 41.

Inauguratosi il 5 Novembre 1898 per opera di medici specialisti per la cura gratuita dei poveri, ed guardia permanente diurna pei soccorsi d'urgenza

SEZIONE 1ª – **Chirurgia generale.**
Tutti i giorni dalle 15 alle 16.

Calvini dott. Romolo, *direttore*, v. Goito 14

Ortopedia.
Tutti i giorni dalle ore 15 alle 16.

Calvini dott. Romolo, *direttore*, v. Goito 14.

SEZ. 2ª - **Malattie delle donne.**
(*Ostetricia e ginecologia*).
Tutti i giorni dalle ore 10,30 alle ore 11,30.

Canton dott. G. V., *direttore*, v. Mazzini 33.
Sola dott. E., *aiuto*, c. S. Martino 8.
Giordana dott. A., *assist.*, v. Assarotti 3

SEZIONE 3ª – **Medicina generale**
(*Malat. di petto, cuore e reni*).
Lunedì, mercoledì e venerdì dalle ore 16 alle 17.

Cerrina dott. Vitt., *direttore*, c. Oporto 23

SEZ. 4ª – **Malattie nervose e mentali.**
Lunedì, Merc. e Ven. dalle 11 alle 12.

Treves dott. Marco, *direttore*, v. Saluzzo 9

SEZIONE 5ª
Malattie dello stomaco ed intestinali.
Tutti i giorni dalle 9 alle 10.

Olivetti dott. Bonaiuto, *direttore*, v. Madama Cristina 33.
Pallieri dott. A., *aiuto*, v. Priocca 4*bi*

SEZIONE 6ª – **Malattie dei bambini.**
Tutti i giorni fer. dalle 14,30 alle 15,30.

Muggia dott. prof. A., *direttore*, v. Madama Cristina 6.
Herr dott. E., *aiuto*.
Pautassi dott. G., *aiuto*.

SEZ. 7ª – **Malattie veneree e sifilitiche.**
Tutti i giorni feriali, escluso il Giovedì, dalle 12 alle 13.

Gallia dott. Carlo, *direttore*, p. Vittorio Eman. I, 14.

SEZ. 8ª – **Malattie della pelle.**
Tutti i giorni, esclusi i festivi, dalle 7,30 alle 8,30

Sprecher dott. F., c. Vitt. Eman. II, 19

SEZIONE 9ª – **Malattie degli occhi.**
Mart., Giov. e Sab. dalle 11 alle 12.

Beccaria dott. Francesco, *direttore*, corso Vinzaglio 5.

SEZIONE 10ª
Malattie degli orecchi, naso e gola.
Martedì, Giovedì e Sabato alle 12

Gavello dott. Gius., *direttore*, v. Riberi 2.

SEZ. 11ª – **Massaggio e meccanoterapia**
Giorni feriali dalle 8,30 alle 9,30.

Bravetta dott. Fausto, *dirett.*, c. Oporto 12.

SEZIONE 12ª
Malattie dei denti e della bocca.
Martedì, Giov. e Sabato dalle 8 alle 9.

Marangoni dott. L, *dirett.*, p. Carignano 6.

Dispensarii Celtici Governativi.

Ispettore
[illegible]onico cav. dott. Celest., c. Palestro 10.

Dispensario di borgo S. Salvario
Via Baretti 26.

[illegible]sotto dott. cav. uff. Giovenale, *medico-direttore*, c. Vitt. Em. II, 32.
[illegible]rzio dott. Maurizio, *medico assistente*, c. Nizza 13.
Consulti nei giorni feriali dalle 11 alle 13.

Dispensario di borgo Dora
Annesso al Policlinico
(*sezione malattie veneree e della pelle*)
via Quattro Marzo.

[illegible]roni dott. cav. Giacomo, *medico dirett.*, v. Montebello 19.
[illegible]iarelli dott. Tito, *med. assist.*, v. Nizza 5.
Consulti nei giorni feriali dalle 12 alle 14.

Dispensario di Specialità Medico-Chirurgiche

Consulti gratuiti pei poveri
Via Po 31, p. 1.

Questo Dispensario, già del R. Ospizio Generale di Carità, fu fondato nel novembre del 1881, autorizzato con decreto prefettizio 12 giugno 1897.

Medicina generale
Lunedì, Mercoledì e Venerdì, ore 9.

Giorelli dott. Ern., v. Andrea Doria 8.

Chirurgia generale
Martedì, Giovedì e Sabato, ore 8.

Muggia dott. Roberto, v. Mad. Cristina 6.

Malattie delle donne ed ostetricia
Martedì, Giovedì e Sabato, ore 9.

[illegible]erruti dott. Giambattista, v. Bogino 27.
[illegible]onteri dott. Astolfo, *coadiutore*, v. Montebello 6.

Malattie dell'apparato digerente
Martedì, Giovedì e Sabato, ore 15.

[illegible]acerdote dott. Enrico, c. Casale 64.

Malattie dei bambini
Lunedì, Mercoledì e Venerdì, ore 16.

[illegible]antin dott. Lorenzo, v. Bava 3.

Malattie veneree e delle vie urinarie
Lunedì, Mercoledì e Venerdì, ore 10,15.

[illegible]obutti dott. Achille, v. S. Secondo 26.

Malattie degli occhi
Tutti i giorni feriali, ore 11,15.

[illegible]aggeri dott. Oscar, v. Amedeo Avogadro 16.

Malattie della bocca e dei denti
Lunedì, Mercol. e Venerdì, ore 8.

[illegible]asino Angelo, *chir. dentista*, v. Roma 37.

Malattie orecchi, naso e gola.
Martedì, giovedì e sabato ore 11.

[illegible]rio dott. Ettore, Ospedale di Carità, viale di Stupinigi.

Malattie nervose.
Martedì, giovedì e sabato ore 14.

[illegible]aggiardi Laura dott. Ces., v. Lagrange 21.

Istituto Ostetrico-Ginecologico

R. Università di Torino.
Piazza Cavour 14.

Policlinico e Guardia ostetrica permanente.

In tutte le ore del giorno e della notte sono a disposizione medici per il servizio ostetrico urgente, gratuito per i poveri.
Servizio telefonico municipale.
Ambulatorio o consultazioni per le malattie delle donne: tutti i giorni non festivi, ore 15.

Tibone prof. comm. Dom., *direttore*
Vicarelli dott. Gius., *aiuto*.
Valdagni dott. Vinc., 1° *assistente*.
Robecchi dott. Paolo, 2° *id.*
Pozzi dott. Alfredo, *assistente volontario*.
Brizio Vittorio, *id.*
Gatti Antonio, *id.*
Migliano Giovanni Pietro, *id.*
Devecchi Francesco, *id.*
Baj Oreste, *id.*

Istituto Medico Torinese per gli Infortuni sul lavoro

Corso Princ. Oddone 16.

Questo Istituto fu fondato nel 1898 sotto gli auspici di un'Associazione filantropica, e suo scopo essenziale è quello di potere con tutti i mezzi che il moderno indirizzo della terapia suggerisce, soccorrere immediatamente e prontamente l'operaio colpito da infortunio, rimetterlo nel più breve tempo possibile nelle condizioni normali, ridurre ed eventualmente impedire lo stato di invalidità od inabilità parziale o completa. — Questo scopo l'Istituto si prefigge di attuare mercè la sua conveniente organizzazione ed i suoi presidi sopratutto meccanoterapici, che non si hanno negli Ospedali, ed avendo lo spirito di assistenza e previdenza sociale è destinato ad integrare l'opera della nuova legge sugli infortuni. Le cure sono gratuite e vengono praticate, come complemento, anche agli ammalati poveri degli Ospedali cittadini.

Presidente

Roux avv. comm. Luigi, grand'uff. 🚑, Senat. del Regno, v. Davide Bertolotti 1.

Consiglieri

Assetto Angelo, c. Oporto 26.
Bianco (della Ditta Massarotti e Bianco), v. Carlo Alberto 21.
Bocca avv. Ferdinando, v. Alfieri 19.
Cassinis ing. cav. Ferdin., v. Bogino 25.
Charbonier cav. Giulio, c. Vitt. Em. II, 74.
Leumann ing. cav. Ermanno, p. Statuto 9.
Buscaglione ing. Giuseppe, v. Monte di Pietà 15
Pollone comm. Eug., v. Carlo Alberto 18.
Selve comm. Feder., c. Duca di Genova 19.

Corpo Sanitario

Dirett. tecnico

Dalla Chiara dott. Gius., v. Ponza 4.

Dirett. della Sez. di Medicina

Bozzolo prof. comm. Camillo, v. Rocca 49.

Dirett. della Sez. di Chirurgia

Carle prof. comm. Ant., c. Re Umberto 17.
Nota cav. Annibale (per l'ambulatorio chirurgico), c. Valentino 2.

Dirett. della Sez. di Neuropatologia
Pescarolo comm. prof. Bellom, p. Vittorio Em. I, 12.

Dirett. della Sez. di Meccanoterapia
Dalla Chiara dott. Gius., predetto.

Diret. della Sez. di oculistica.
Bajardi dott. prof. P.

Dirett. della Guardia permanente
Regogliosi dott. Emilio, c. Palestro 10.

Medici interni
Pacciarini dott. Alfonso.
Villa dott. Adolfo.
Arullani dott. P. F.
Pinali dott. Rodolfo.
Malinverni dott. Carlo.
Barelli dott. Francesco.
Gedda dott. Luigi

Medici supplenti
Golzio dott. Alfredo.
Casassa dott. Adolfo.

Istituto Omiopatico Italiano
Via Orto Botanico 16.

L'*Istituto Omiopatico Italiano*, eretto in Corpo Morale con R. Decreto 24 gennaio 1886, ha per iscopo lo sviluppo e la diffusione dell'Omiopatia in Italia con tutti i mezzi possibili consentiti dalle leggi del Regno. Oltre la diffusione della Dottrina cogli scritti, esso ne estende i benefici effetti sostenendo Dispensari gratuiti a Roma, Napoli, Milano, Firenze e Torino. L'Ospedale funziona già dal mese di Aprile 1890, con 8 letti.

Accettazioni e consulti: Tutti i giorni alle ore 9.

Prezzo delle pensioni
Camere da 2 letti L. 1,50 e L. 3 al giorno
Camere di 1 sol letto . . . » 5 »

Dispensario gratuito:
Nei giorni di Martedì, Giovedì e Domenica ore 9.

Presidente onorario
Wenner cav. Emilio, *Cuorgnè.*

Presidente effettivo
Bonino dott. Gius., v. Venti Sett. 50.

Vice Presidenti
Bottino dott. Crisante, v. Venti Sett. 46.
Liberali dott. Vinc. (Roma).

Segretario
Bonino dott. Pier Ant., *farmacia omiopatica*, v. Venti Settembre 50.

Vice Segretari
Olivero Giacomo, farmacista, *farmacia omiopatica*, v. Venti Settembre 50.
De Matteis dott. Silvio, v. Bogino 35.

Cassiere
Morozzo di Bianzè march. Filippo, corso Dante 41.

Censori
Ferreri-De Gubernatis marchese Carlo, v Po 11.
De Mezzi cav. ing. Cesare, p. S. Carlo 1.
Moschetti prof. cav. Gius., v. Zecca 31.

Ospizio Convalescenti
(V. pag. 528 *Arciconfraternita SS. Trinità*

Villa Cristina (Torino).
Casa di salute per le malattie nervose e ment. aperta nel 1851.

Completamente rinnovata ed arredata, offre c modo ed ameno soggiorno e tutti i mezzi di ass stenza e cura agli ammalati di malattie nervose mentali, di condizione agiata. — Idroterapia, elt troterapia, diligente trattamento curativo, amp parco e giardini separati, bigliardo, musica, gio nali, cappella, ecc. Diverse categorie di pensione anche speciali accordi secondo le particolari e genze delle famiglie.

NB. La Villa Cristina è servita dalle *Tramvie O cidentali, linea Torino, Villa Cristina, Druc* (via Cibrario, Porta Susa).

Direttore-Proprietario
Grosso cav. Pietro, p. Em. Filiberto 24.

Direttore sanitario.
Toselli cav. uff. dott. Enrico.

Regio Manicomio di Torino
Via Giulio 22, con *Succursale in* **Collegno**

Orario d'ufficio: Dalle 9 alle 12 e dalle 13,30 alle 1

Il R. Manicomio di Torino fu eretto in seguito a Lettere Patenti del 2 giugno 1728 del Re Vittorio Amedeo II; la costruzione dell'attuale ospedale fu fatta dal 1828 al 1835 su disegni dell'ingegnere Talucchi. Nel 1852 fu aperta la Succursale in Collegno dove nel 1878 venne impiantata una colonia agricola per procacciar lavoro ai pazzi colà ricoverati.

Il numero dei ricoverati fra le due case è di circa 1450; la sorveglianza nel dipartimento donne è affidata alle Suore di Carità.

Programma per l'ammessione dei mentecatti.

L'ammessione degli infermi al R. Manicomio di Torino deve essere autorizzata dal Prefetto di questa provincia esclusivamente.

Mentecatti agiati. — Le pensioni sono di tre categorie, cioè di L. 3,30 la prima, L. 2,50 la seconda e L. 1,65 la terza, al giorno.

I pensionari di prima e seconda categoria, e solo possibilmente quelli di terza, hanno una camera separata. I pensionari sono tenuti tutti a Collegno.

Il trattamento varia secondo le classi dei pensionari. Quelli della prima sono serviti nelle loro camere, gli altri in refettorio particolare.

Nel prezzo delle pensioni sono comprese tutte le cure mediche; ne sono esclusi gli abiti e le biancherie, che potranno aversi dall'Opera mediante un abbuonamento di L. 0,55 al giorno.

Qualora si desiderasse che fosse destinata una persona al particolare servizio dell'infermo, dovrà corrispondersi a parte un'indennità di L. 3,30 al giorno

I parenti od amministratori dovranno innanzi tutto obbligarsi, con atto da riceversi dal Segretario dell'Opera ed a loro spese, di pagare la pensione stabilita, non che l'abbuonamento delle vestimenta e biancherie, e, se non abbuonati, di somministrare tutto il corredo qui appresso descritto, e di provvedere alla sua rinnovazione.

Tale obbligazione sarà fatta per un anno e col patto che, qualora alla scadenza dell'anno perdurasse la necessità del ricovero, gli effetti dell'obbligazione si intenderanno prosecutivi per un altr anno e così di seguito, finchè continuerà il ricovero, facendosene ad ogni rinnovazione la denunz all'ufficio del registro.

Pei ricoverandi non appartenenti alla provinc di Torino e per quelli per cui si ritenesse necessario dovrà essere presentato un fidejussore residente in Torino, riconosciuto idoneo dal Segretario.

Per ogni pensionario non abbuonato dovrannosi consegnare al suo ingresso nell'Opera i seguenti effetti in buone condizioni:

Per gli uomini:		Per le donne:	
Lenzuola	6	Lenzuola	6
Camicie	6	Camicie	6
Moccichini da tasca	6	Moccichini da tasca	6
Berretti di cotone	6	Cuffie e fazzol. da notte	4
Calzetti, paia	6	Calzetti, paia	6
Mutande	4	Salviette	6
Giubbette	6	Asciugamani	6
Asciugamani	6	Scarpe o stivaletti, paia	2
Scarpe o stivali, paia	2	Fazzol. o *schal* da giorno	1
Origlieri con foderette	2	Origlieri con foderette	2
Cappello o *casquette*	1	Gli oggetti convenevoli alla persona: 2 vesti, 1 busto, 3 sottovesti, 1 cappello o 2 cuffie guernite, 4 giacchi e 4 paia di mutande.	
Vesti completi	2		

Mentecatti poveri. — I mentecatti poveri sono ricevuti, mantenuti e vestiti mediante la sovvenzione di L. 1, 5 a spese della rispettiva provincia.

Per via di eccezione sono talvolta ammessi, colla classe dei poveri, alcuni infermi che non sono in condizione di poter godere della carità pubblica, e che per contro non possono, nè essi, nè le loro famiglie, corrispondere la pensione di L. 600.

Documenti necessari per l'ammissione nel Manicomio.

Pei pensionari. — 1° Attestazione giudiziale di un medico e due testimoni avanti il Pretore, dalla quale, per la natura e gravità della malattia, consti della necessità del ricovero.

2° Copia dell'atto di nascita del ricoverando.

3° Domanda del parente più prossimo diretta al Prefetto di Torino, redatta su carta col bollo da L. 0,60, corredata di marca da bollo da **L.** 1,20, colla firma autenticata dal Sindaco o da un notaio.

Pei poveri. — I documenti suindicati in carta libera, ed inoltre

1° Attestazione del Comune di domicilio consistente lo stato di famiglia e di fortuna del ricoverando e dei di lui parenti, obbligati civilmente alla prestazione degli alimenti a senso degli articoli 142 e relativi del Codice civile.

2° Un certificato del Catastaro da cui consti quali beni stabili posseggano il ricoverando e predetti membri della sua famiglia.

3° Un certificato dell'Agente delle tasse, da cui risulti se e per quale importo siano quelli quotati a imposta.

Le domande di ricovero, coi relativi documenti, dovranno essere trasmesse alla R. Prefettura di Torino, per l'emissione del Decreto d'autorizzazione al ricovero, ricevuto il quale Decreto sarà da questa Direzione consegnato ai richiedenti, o spedito al Sindaco di domicilio del ricoverando, il quale, oggetto di annessione, sulla esibizione del quale sarà questi accettato nell'Ospedale.

Visite: I ricoverati si possono visitare al Giovedì e Domenica dalle 9 alle 11 e dalle 14 alle 16.

Presidente
Ademo di Perno conte Natale, Gr. Cr., Cav. Cord., v. S. Massimo 53.

Direttori
Cornelli cav. avv. Angelo, c. Vitt. Em. II, 71.
Foglio ing. cav. prof. Luigi, p. Em Filib. 9.
Aborni dott. cav. Nicolò, v. Massena 20.
Castelli cav. uff avv Gio., v. Botero 17.
Giordano comm. avv Luigi (Chieri)
Pagliani comm. prof. Luigi, v. Rocca 49.
Ambrosetti cav. Emilio, c. Pr. Oddone 39.
Raby avv Luigi, v. Andrea Provana 3.
Grenoli ing. cav. Gio., v. della Rocca 22.
Passera di Veglio conte avv. Remigio, v. dei Mille 9.
Vallauri comm. avv. Luigi, v. Gioberti 40.
Ferroglio cav. uff. avv. prof. Gaetano, via S. Tommaso 28.
Toesca di Castellazzo conte Gioachino, v. Principi d'Acaia 22.
Micheletti comm. col. Gio., v. Assarotti 7.
Cavalli cav. uff. avv. Carlo, v. Assarotti 10.

Personale di Segreteria, Ragioneria e Tesoreria.

Cerutti geom. Paolo, v. Giulio 22.
Bruno Diodato, v. S. Quintino 5.
Marazio avv. Gio., *Vice-segret.*, v. Mazzini 52.
Vialardi di Villanova rag. Carlo, Bogino 17.
Borbonese Vitt., *applicato*, v. Vanchiglia 4.
Pezzati Fel., *commesso*, v. S. Domenico 28.

Personale sanitario

Marro comm. Ant., *med. capo*, v Cernaia 40.
Rivano Fed., *medico prim.* a Collegno.
Raimondi Socrate, *med. ordin.* a Collegno.
Tirelli Vitige, *med. ordin.* v. Cibrario 24.
Pelizzi Gio Batt., *med. ordin.*, v. S. Donato.
Roncoroni dott. Luigi a Collegno.
Voena dott. Gio., *medico ord. inc.* (Collegno).
Martinotti dott. Carlo, *direttore del labor. nevro-patologico*, v. Orfane 25.
Burzio dott. Francesco, *medico assistente*, v. Pietro Micca 17.
Bellini dott. Giulio, v. Giulio 12.
Carle dott. comm. Ant., *chir. onor.*, corso Re Umberto 17.
Isnardi dott Ludovico, *chirurgo onorario.*
Mercandino Carlo, *farm.*, v. Venti Sett. 6.

Personale d'economia

Perrino Gio., *econ. a Torino*, v. Giulio 22.
Barletti rag. Rod., *subeconomo* a Collegno

Personale religioso

Ricca D. Gius., *rettore*, v. Giulio 22.
Nasi D. Carlo, *rettore*, al Man. di Collegno.

Direttrici del vestiario e lingeria

Mouchet Carmela, *Suora sup.*, v. Giulio 22.
Farina Suor Marta, a Collegno.

Suore Vegliatrici.
Suore che vegliano ed assistono i malati a domicilio mediante retribuzione.

Suore Nazzarene, v. Arsenale 15.
Suore Francesi, dette del *Buon Soccorso*, v. Arsenale 6.
Suore Terziarie Domenicane, via S. Domenico 5, p. 1.
Suore Terziarie Francesc., v. Mercanti 11.
Suore del Cottolengo, v. Cottolengo 14.
Suore di S. Maria Consol., v. Orbassano 5.

Gratuitamente

Le Piccole Serve dei Poveri, *Casa principale*, Val Salice, villa Prus; *Succursale*, v. S. Tommaso 28, p. 3.
Suore Ausiliatrici delle anime del Purgatorio, c. Re Umberto 26.
Suore del Sacro Cuore di Gesù, v. Santa Teresa 16, p. 2
Suore del Cottolengo, v. Cottolengo 14.
Suore Terziarie Domen., v. S. Domenico 5.
Suore di S. Maria Consol., v. Orbassano 5.

R. Ospizio Generale di Carità

Stradale di Stupinigi (oltre Cinta daz.).

Uffici d'amministrazione – Via Po 4

aperti dalle 9 alle 12 e dalle 14 alle 17.

Questo Istituto, fondato nell'anno 1649 da Carlo Emanuele II, venne in seguito, per ordine di Re Vittorio Amedeo II, riordinato ed ampliato nel 1717. Ne è scopo il ricovero di vecchi dei due sessi, poveri ed inabili al lavoro, nati o residenti da dieci anni in Torino. Vi sono anche stabiliti 40 posti per ciechi d'ambo i sessi di qualunque luogo dello Stato, in adempimento dei lasciti denominati Bogetto. — L'Ospizio venne nel 1888 trasferito oltre la cinta daziaria di Stupinigi a destra dello stradale, in un vasto fabbricato appositamente costrutto su disegni dell'ing. C. Caselli, ed è fornito di tutte le comodità atte a rendere meno dura la vita ai poveri vecchi che vi sono ricoverati in numero di circa 1500.

Orario delle visite.

Visite ai ricoverati malati, dalle ore 14 alle 16 nei giorni di martedì, giovedì e domenica.

Visite ai ricoverati sani, tutti i giorni dalle 14 alle 16.

Direzione.

Gallinati comm. avv. Gio., *Presidente*, v. dei Mille 9.
Ferroglio cav. avv. prof. Gaet., *Vice-Pres.*, v. Stampatori 25.

Direttori di nomina governativa

Villanis comm. avv. Franc., Consigliere d'Appello, v. Botero 8
Mosca comm. Luigi, v. Mazzini 31.
Peyrot avv. cav. Elgio, v. S. Teresa 2.
Spurgazzi cav. dott. Gio., c. Palestro 9.
Roggeri comm. avv. Edoardo, v. Principe Tommaso 3.

Direttori di nomina municipale

Martini comm. Alessand., c. Vitt. Em II, 44.
Valfrè di Bonzo cav. avv. Ferdinando, v. Accad. Albertina 21.
Engelfred cav. avv. Gius., c. Cairoli 8.
Antonelli cav. ing. Costanzo, via Vanchiglia 11.
Zanotti Bianco cav. ing Ottavio, v. della Rocca 28.
Gonella cav. avv. Franc., v. Roma 20.

Segretario capo

Varvelli avv. cav. not. Luigi, v. Assarotti 2.

Segreteria

Allasia Andrea, *vice segr.*, v. Belvedere 17.
Butteri cav. Luigi, *applicato*, v. Rossini 22.
Burzio Telesf., *applic.*, c. Vitt. Em. II, 66.

Ragioneria

Benso cav. Massimo, *ragion.*, c. Cairoli 4.

Ufficio d'Arte

Gallone geom. Giuseppe, *capo dell'ufficio*, c. Valentino 9.
N. N.

Impiegati con residenza nell'Ospizio

Viale di Stupinigi

Mya geom. cav. Egidio, *ispettore*.
Fogliacco suor Emelia, *economo*.

Servizio sanitario

Drogoul dott. cav. Gio., *med. chir. primario*.
Manuelli cav. dott. A., *id. id.*
Jorio dott. Ettore, *id. supplente*.
Jorio Pietro, *farmacista*.

Servizio religioso

Marchini teol. D. Pietro, *cappellano*.
Cavallero D. Gius., *vice cappellano*.

Servizio d'assistenza
pel quartiere maschile

Daneo Pietro, *ff. di assistente capo*.
Austa Gio., *vice assistente*.
Marchese cav. Venanzio, *vice assistente*.

Servizio d'assistenza
pel quartiere femminile

Armato Berenice, *suora di carità col titolo di Madre* e dieci Suore.

Regio Ricovero di Mendicità

della Città e Circondario di Torino

Corso Casale 56.

Ufficio centrale: Via Po 31, p. 2

aperto dalle ore 9 alle 12 e dalle 14 alle 17.

Fu aperto nel 1838, e riceve i mendicanti di due sessi della città e circondario di Torino; è dirigono dodici Direttori e trentasei Amministratori.

Niuno accattone può essere accettato nel Ricovero se non riunisce i seguenti risultati:

a) Che abbia raggiunto l'età di anni sedici, sia constatata la sua miserabilità ed impotenza a un lavoro bastevole alla sua sussistenza;

b) Che appartenga per nascita o per ultimo non interrotto decennale domicilio a Torino o Circondario;

c) Che non abbia i parenti, i quali per legge siano tenuti a provvedere al suo mantenimento;

d) Che non sia qualificato per altro Istituto di beneficenza;

e) Che non si presenti affetto da malattia contagiosa, da alterazione di mente, o da epilessia (Statuto 8 luglio 1897).

Visite ai ricoverati.

Martedì, Giovedì e Sabato dalle 11 alle 15.

Direzione permanente

Ricci dott. comm. Vinc., *presid.*, v. Nizza 31
Martin di Montù-Beccaria nob. Ippolito ten. gener., *vice-presidente*, corso Vittorio Emanuele II, 16.
Provana di Collegno Eman., 🖃, *direttore di segreteria*, v. Bogino 16.
Pansa Giovanni, *direttore di contabilità* v. della Misericordia 3.
Mago nob. comm. Alberto, ten. generale, *dirett. d'econ. interna*, v. della Rocca 49
Pucci Baudana ing. Giuseppe, 🖃, *direttore di economia esterna*, v. Carlo Alberto 14.
Del Carretto di Torre Bormida march. Ernesto, 🖃, *dir. delle manif.*, v. Princ. Amedeo 12
Dogliotti avv. cav. Paolo, *dirett. delle manifatt.*, v. Orfane 25.
Vignolo Lutati dott. cav. Celestino, *dirett. sanitario*, v. S. Dalmazzo 17.
Berardi comm avv. Luigi, *dirett del contenzioso*, v. Cernaia 16.
Luserna Rorengo di Rorà march. Maurizio, *direttore di beneficenza*, v. Cavour 13.

Delegati dal Consiglio provinciale.

Cariana Mayneri nob. comm. avv. Lodovico, corso Duca di Genova 27.
Sclti cav. Andrea, v. Princ. Tommaso 14.

Delegati dal Municipio

[illegible]is comm. Agostino, v. Pastrengo 15.
N. N.

Membri eletti dai Soci benefattori

Arman cav. Felice, v. Accad. Albertina 5.
Ambrosetti cav. Vinc., c. Vitt. Em. II, 93.
Bianelli avv. cav. Bernardo, via Garibaldi 14.
Bizzardi avv. comm. Luigi, v. Cernaia 16.
Boscaretti di Ruffia conte Roberto, piazza Cavour 8.
Boridani dott. P. Emilio, v. Venti Sett. 54.
Carnagliotti ing. cav. Gius., p. Carignano 2.
Costa Carrù della Trinità conte Paolo, v. S. Franc. da Paola 15.
Barbesio colonnello cav. Emilio, via della Zecca 15.
Del Carretto di Torre Bormida marchese Ernesto, 🖃, v. Princ. Amedeo 12
Domina cav. avv Severino, v Bogino 20.
Dogliotti avv. cav. Paolo, v. Orfane 25.
Gromis di Trana conte Emilio, via San Dalmazzo 6.
Ibaldi avv. Alberto, v. Ospedale 45.
Lanza cav. Camillo, v. Cernaia 14.
Luserna Rorengo di Rorà march. Maurizio, v. Cavour 13.
Mago nob. comm. Alberto, tenente generale, v. della Rocca 49.
Marelli avv. cav. Gius., v. Po 20.
Martin di Montù Beccaria nob. Ippolito, ten. generale, c. Vittorio Eman. II, 16.
Pansa Gio., v. della Misericordia 3.
Peteri avv Gio., v. Andrea Doria 2.
Provana di Collegno Em., 🖃, v. Bogino 16.
Pucci Baudana ing. Giuseppe, 🖃, via Carlo Alberto 14.
Rebaudengo conte avv. Eugenio, ✻, via Carlo Alberto 40.
Rey cav. Giacomo, v. Cavour 35.
Ricci comm. dott. Vinc., v. Nizza 31.
Rosa di S. Marco conte Vincenzo, 🖃, via Sagliano 4.
Signoretti avv. cav. notaio Gio., v. degli Stampatori 6.
Vaccarino Gio., v. Venti Settembre 60.
Varrone comm. G. B., p. S. Carlo 1.
Velasco cav. Felice, v. Finanze 15.
Vignolo Lutati dott. cav. Celestino, via S. Dalmazzo 17.
Voli-Avena cav. Gius., p. Vitt. Em. I, 5.

Revisori dei conti eletti dai Soci benef.

Bersanino cav. Gius. Gianazzo di Pamparato conte Vittorio
Donn cav. Gio.
Ghigo Giovanni.
Musy cav. Amedeo.

Impiegati dell'Ufficio centrale

Bertagna avv. Franc., *segretario*, v. Po 31.
Olmi prof. Augusto, *ragioniere*.

Il servizio di cassa è affidato all'Esattore comunale, via Bogino 11.

Impiegati della pia Casa

Corso Casale 56.

Boggero maggiore cav. Silvio, *ispettore*.
Goio D. Stefano, *rettore*.
Girola dott. cav. Luigi, *medico chirurgo primario*.
Filipello dott. G. B., *medico in 2° interno*.
Moretto dott. Pietro, *medico in 2° esterno*.
Boaglio Luigi, *assistente contab. ai lavori*.
Bergancini cav. Lorenzo, *farmacista*.
Brunacci Maria, *suora superiora ed altre suddite suore*.

R. Opera di Maternità

Via dell'Ospedale 44.

(Art. 1° dello Statuto Organico approvato col Regio Decreto 10 gennaio 1877).

L'Opera delle partorienti, denominata dappoi Opera della Maternità, che ha sede in Torino, già esisteva prima dell'anno 1728 nell'Ospedale Maggiore di San Giovanni Battista di questa Città, e venne ordinata con regolamento approvato con Biglietto del Re Carlo Emanuele III in data 9 luglio 1732; fu quindi traslocata nel soppresso Monastero di S. Croce, e posteriormente nel già Convento di S. Michele, ove attualmente si trova.

(Art. 2° Statuto suddetto).

L'Opera ha per iscopo:

1° Di ricevere, assistere e mantenere gratuitamente, e colla segretezza richiesta dalla tutela della moralità e dell'ordine sociale, le gestanti povere, siano esse nubili, vedove o vincolate in legittimo matrimonio, dal termine dell'ottavo mese di gestazione sino al compiuto ristabilimento dopo il parto.

2° Di coadiuvare lo studio della Clinica Ostetrica in quanto il consente l'indole dell'Opera.

3° Di facilitare i mezzi di istruzione teorico-pratica alle allieve levatrici.

Consulti gratuiti: Tutti i giorni alle ore 15.

Direzione

Montaldo dott. comm. Gius., *Presidente* c. Vitt. Em. II, 82.

Nominati dal Prefetto

Cerutti avv. comm. Tancredi, v. Fabro 1.
Pagano comm. Carlo Marcello, v. Po 57.
Peyretti dott. cav. Michele, v. Ospedale 40.

Nominati dal Consiglio Provinciale

Bechis dott. aggr. comm. Ern., v. Genova 21.
Montaldo dott. comm. Gius., c. Vitt. E. II, 82

Nominati dal Consiglio Comunale

Della Chiesa di Cervignasco cav. Annibale, v. Ospedale 48
Cattaneo Riccardo Gaudenzio, ✻, via S. Dalmazzo 28.

Rettore Spirituale

Casalis D. Gio., p. Madonna degli Angeli 1.

Commissario alle accettazioni

Piovano cav. Gio., v. Princ. Amedeo 12.

Sanitari

Carbonelli prof. dott. Gio, *medico capo*, v. Ospedale 40.
Condio Gio., *medico assist.*, v. S. Teresa 2.
Sola dott. Ernesto, *assist. onorario*, corso S. Martino 8.
Arizio Angelo, ⊜, *chir. dentista onorario*, v. Porta Palatina 5.

Levatrici

Cottino Enrichetta, *levatrice maestra*, via Ospedale 44.
Guercio Maria, v. Ospedale 44.

Prima sorvegliante

Pacotti Maria, nel locale dell'Opera.

Sorvegliante della biancheria

Valivero Sebastiana, nel locale dell'Opera.

Opera pia del Baliatico

Amministrata dalla Direzione degli Ospizi dell'Infanzia Abbandonata di Torino.

Via Deposito 14.

Quest'Opera, fondata in Torino con R. Decreto 8 febbraio 1877, ha per iscopo di soccorrere a domicilio le madri povere di bambini legittimi lattanti ed impedirne l'abbandono a cui sarebbero costrette per mancanza assoluta di mezzi necessari per l'allattamento.

I sussidi sono distribuiti dalle signore Ispettrici Parrocchiali della Compagnia delle Puerpere eretta in questa Città.

Compagnia delle Puerpere

(OPERA PIA)

Via San Francesco da Paola 14.

Gazelli di Rossana contessa Maria, *vice priora*, v. S. Francesco da Paola 14.
Gromis di Trana contessa Delfina, ved. Giriodi, *segretaria amministr.*, corso Duca di Genova 39.
Nicolis di Robilant contessa Lidia, *tesoriera*, v. Lagrange 29.
Roasenda Gio. Batt., *segretario*, rag. econ. *all'Infanzia Abband.*, v. Deposito 14.

Ispettrici e Collettrici parrocchiali.

S. Giovanni.

Buscaglione Giovanna n. Buscaglione, *collettrice*, v. Monte di Pietà 15.
Casartelli Camilla n. Mariano, *ispettrice*, v. Barbaroux 10.

S. Filippo.

Costa Carrù della Trinità cont[a] Maria, *collettrice*, v. S. Franc. da Paola 15.
Franchetti-Marchini Adele, *ispettrice*, via Lagrange 3.

S. Carlo.

Ceriana Teresa nata Racca, *collettrice*, v. Arsenale 33.

S. Dalmazzo.

Gromis di Trana contessa Fanny nata Voli, *collettrice*, v. San Dalmazzo 6.
Borelli Angela, nata Ferreri, *ispettrice*, v. Consolata 1.

S. Agostino.

Nuvoli contessa Zaveria n. Gay di Quart *collettrice*, v. Scuole 8.
Foglietti Giuseppina n. Gallina, *ispettrice*, v. S. Chiara 8.

S. Tommaso.

Buscaglione Giovanna nata Buscaglione *collettrice.*
Sudan Costanza n. Buscaglione, *ispettrice*, v. Monte di Pietà 15.

Ss. Martiri.

Usseglio Elsa, *collett.* e *ispett.*, v. Genova

S. Francesco da Paola.

Della Chiesa contessa Lidia n. Gazelli *collettrice*, v. Accad. Albertina 40.
Spanna Carolina n. Claretta, *ispettrice*, via Po 20.

Santa Teresa.

Vivalda di Castellino marchesa Paolina n. di Monticelli, *collettr.*, v. S. Teresa 19.
Compans di Brichanteau march[a] Albertina n. Pallavicini, *ispettrice*, v. S. Teresa 19.

Santa Maria.

Grisi-Rodoli Orsola ved. Rockstol, *collettrice*, v. Cernaia 13.
Oddenino Maria n. Toscanelli, *ispettrice*, v. Stampatori 19.

Santa Barbara.

Grisi-Rodoli Orsola ved. Rockstol, *collett.*
Arò Marietta nata Capello, *ispettrice.*

Corpus Domini.

Buscaglione Giovanna nata Buscaglione *collettrice.*
Fino-Miglio Carolina, *ispett.*, v. Milano 10.

N. S. del Carmine.

Nuvoli contessa Zaveria n. Gay di Quarti, *collettrice*, v. delle Scuole 8.
Astegiano Benedetta n. Barberis, *ispettrice*, v. Carmine 4.

SS. Annunziata.

Caranti Luigia n. Suaut Avena, *collettrice*, p. Vitt. Em. I, 18.
Cinzano marchesa Ernestina n. Weill-Weys, *ispettrice*, p. Vitt. Em. I, 8.

Santa Giulia.

Caranti Luigia n. Suaut Avena, piazza Vitt. Em. I, 18
Gastaldi Paola n. Ferrino, *ispettrice*, via Tarino 7.

B. V. degli Angeli

Ceppi contessa Elena n. Ceriana, *collett.* e *ispettrice*, v. Bogino 20.

S. Massimo.

Ripa di Meana cont[a] Clementina, *ispett.*, v. Mazzini 40.

Gran Madre di Dio.

N. N.

Ss. Pietro e Paolo.

Canalis Giacinta n. Cagnoli, *collettrice* e *ispettrice*, v. Princ. Tommaso 21.

S. Cuore di Gesù.

Canalis Giacinta n. Cagnoli, *collettrice.*
Gariglio Margherita n. Bruera, *ispettrice*, v. Petrarca 9.

S. Secondo.

Balbo-Bertone di Sambuy contessa Bona n. De Ganay, *collettrice*, v. Magenta 29.

Ss. Angeli Custodi.

Balbo-Bertone di Sambuy contessa Bona n. De Ganay, *collettrice.*
Fontana Della Sala Spada Camilla, corso Oporto 59.

N. S. delle Grazie (Crocetta).

Boccati Orsola, *collettrice e ispettrice*, casa parrocchiale della Crocetta.

S. Gioachino.

Bonaldi Francesca n. Negretti, *ispettrice* 1° *reparto*, v. Consolata 15.
Coldi Giuseppina nata Fasolis, *ispettrice* 2° *reparto*, v. Ponte Mosca 14.

Borgo S. Donato.

Napoli contessa Zaveria n. Gay di Quarti, *collettrice*, v. delle Scuole 8.
Colmini Luisa, nata Berri, *ispettrice*, via Carena 10.

Ospizi dell'Infanzia Abbandonata

della Provincia di Torino.

Via del Deposito 14.

Questi Ospizi furono fondati con R. Decreto 21 dicembre 1869, pel ricovero dei bambini illegittimi abbandonati di madri povere appartenenti alla Provincia di Torino.

Consiglio d'Amministrazione.

Palberti comm avv Romualdo, *Presidente*, v. S. Chiara 15
Baneo avv. Edoardo, comm. ⊜ e ✻, *Vice-Presidente*, v. S. Secondo 35.
Adamino cav. avv. Gius., Carignano.
Bechis comm dott. prof. Ern., v. Genova 21
Scotti cav. Andrea, v. Princ. Tomm. 14.
Compans di Brichanteau march. Carlo, v. S. Teresa 10.
Davico avv. comm. Giorgio Pinerolo).
Giordano comm. avv. Luigi (Chieri).
Perrone di San Martino barone Roberto, v. Po 11.
Guardi di Bagnasco march. Emanuele, via Carlo Alberto 32.
Tesca di Castellazzo conte avv. Gioachino, ✻, uff. ⊜, v. Princ. d'Acaia 22.
Cabloz avv. Cesare (Aosta).
Grosso Campana Gaetano, (Frossasco) o v. Re Umberto 28.
Marra avv. cav. Vinc., v. Maria Vitt. 4.

Delegato per l'Ospizio d'Aosta:

Duc avv. cav. Giuseppe.

Delegato per l'Ospizio d'Ivrea:

Zanetti cav. Pietro.

Delegato per l'Ospizio di Susa:

Richard cav. avv. Giulio.

Delegato per l'Ospizio di Pinerolo:

Bert comm. avv. Gio. Enrico.

Impiegati.

Segreteria e Tesoreria

Gibellini Paolo, *segret. capo*, c. Oporto 49.
Giriodi Gius., *tes.*, v. Monte Pietà 21.
Roasenda G. B., *rag.-econ.*, v. Deposito 14.
Gioliti Alberto, 1° *applicato*, v. Botero 23
Berta Giulio, 3° *appl.*, v. Stampatori 15.

Ufficio d'ammessione.

Vigliardi Melchiorre, 2° *applicato*, via Deposito 14.
Vayno Paolo, *applicato straordinario*, via Vitt. Amedeo 17.

Servizio sanitario.

Biagini dott. Alberto, *medico primario*, v. S. Franc. da Paola 37.
Arnaud dott. Luigi, *medico assistente*, via Ettore Sonnaz 14.

Ospizi circondariali.

Farinet cav. Antonio, *segr. Ospizio Aosta*
Derossi Giacinto, *id.* *id.* *Ivrea.*
Aprà Gio., *id.* *id.* *Pinerolo.*
Napoli avv. Ern., *id.* *id.* *Susa.*

Istituto di Baliatico

Via S. Francesco da Paola 37.

Questo istituto, fondato nel 1895, ha lo scopo di provvedere nutrici le quali, mediante opportune particolari indagini sulla costituzione fisica, e sopratutto mediante l'analisi chimica del latte offrano garanzie per la riuscita di un buon allattamento.

Direzione

Biagini dott. Alberto, *Direttore della Sezione Bambini nella Poliambulanza, Primario del Brefotrofio provinciale.*

Opera pia Barolo

7 - Via delle Orfane - 7.

Amministrazione

Presidenti

S. E. il Cardinale Richelmy Agostino, Arcivescovo di Torino.
S. E. Guarnaschelli-Pagano comm. G. B., Gr. uff. ✻, Gr. Croce ⊜, Senatore del Regno, Presidente della Corte di Cassazione di Torino, Palazzo Madama.

Consiglieri

Berta mons comm. teol. coll. prof. can. D. Aug., v. Stampatori 15.
Pulciano ing. Melchiorre, uffiz. ✻, ⊜, v. Cavour 12, p. 3.
Roggeri avv. Edoardo, comm. ⊜ e ✻, v. Princ. Tommaso 3.
Floris comm. avv. Bartol., procur. gener. onor. di Cassazione, v. Garibaldi 59.
Busca can. don Edoardo, canon. Capitolo Metropolitano, v. Cappel Verde 4.

Segretario

Pettazzi avv. Paolo, v. del Carmine 4.

Tesoriere Vice segretario

Garezzo avv. Costanzo, v. del Carmine 1.

Economo

Martina geom Bartol., c. Re Umberto 17.

Le Istituzioni sostenute coi fondi della suddetta Opera pia, sono le seguenti:

Il Rifugio ed Il Rifugino
Via Cottolengo 26.

Eretto con R. Decreto del 7 marzo 1823 ha per iscopo di accogliere giovani traviate in età di 15 anni compiuti, che siano ravvedute, per istruirle e ricondurle a vita onesta e laboriosa, ed è posto sotto la direzione delle Suore di S. Giuseppe. A lato del Rifugio sorge un piccolo edifizio detto *Rifugino* destinato al ricovero di 40 giovinette minori di 15 anni, che per malizia superiore all'età hanno violato le leggi dell'onestà. Esse imparano a leggere e scrivere, a far conto, a cucire, e possono, giunte alla età di 15 anni, o passare al Rifugio od uscire per vivere onestamente.

Ritiro delle Figlie Pentite detto delle Maddalene
Via Cottolengo 22

Fondato nel 1842. Le giovani accolte nel Rifugio dopo mature prove di ravvedimento, possono, dietro loro domanda, essere ammesse fra le *Maddalene*, per professare vita ritirata.

Ritiro delle Fanciulle traviate detto delle Maddalenine
Via Cottolengo 22

Questo Ritiro fu eretto nell'anno 1844 a favore delle fanciulle povere da 7 a 14 anni divenute viziose più per disgrazia che per volontà; esse possono starvi sino ai 21 anni; sono istruite ed addestrate ai lavori casalinghi.

Ospedale infantile di S. Filomena
Via Cottolengo 24.

Questo Spedale fu fondato nell'anno 1843 ed ha per iscopo di provvedere gratuitamente a fanciulle povere in età dai 3 ai 12 anni la cura sanitaria, e di preferenza a quelle affette da rachitismo; conta circa 60 letti, ed è diretto dalle Suore di S. Giuseppe.

Consulti ed accettazioni gratuiti: Tutti i giorni dalle 8 alle 9 ant.

Visita ai piccoli infermi: Solo nel giorno di Domenica dalle 14 alle 15.

Educatorio di Sant'Anna
Via della Consolata 20.

Fu fondato nell'anno 1837 per procurare una buona educazione a giovani di condizione poco agiata. Vi si accettano le fanciulle dai 7 ai 14 anni, mediante il pagamento della retta mensuale di L. 19, e sotto la direzione delle Suore di sant'Anna sono ammaestrate nei lavori donneschi ed istruite nelle materie delle classi elementari.

Orfanotrofio delle Giuliette
Via della Consolata 20.

Fondato nel 1850 e posto sotto la direzione delle Suore di Sant'Anna, ha lo scopo di ricoverare le orfanelle dai 7 ai 14 anni e dar loro un'educazione adatta al loro stato; esse rimangono sino ai 24 anni, e quelle che hanno sempre tenuto buona condotta ricevono un sussidio di lire 500.

Le Famiglie d'Operaie
Via delle Orfane 7.

Fondato nel 1846, ha per iscopo di provvedere ricovero, vitto e vesti a giovinette dai 14 ai 20 anni, le quali sono collocate a lavoro in opifici esterni, affinchè vi compiano il tirocinio di un'utile arte, come di sarta, modista, ricamatrice in bianco, ecc., internamente poi hanno un'istruzione adatta al loro stato. La direzione di quest'Opera venne dalla marchesa Barolo affidata alla nobile madamigella contessa Angelina Gloria.

Asilo d'Infanzia
Via della Consolata 16.

Fondato nell'anno 1825, fu affidato alle cure delle Suore di sant'Anna ed è frequentato da circa 250 bambini.

Trattenimento di Giovani presso la parrocchia di S. Giulia
Via Barolo accanto alla chiesa predetta.

Apertosi nel giugno del 1866, presentemente conta più di 300 giovanetti, la maggior parte artigiani, i quali, nei dì festivi, dopo aver assistito alle funzioni sacre, passano a ricrearsi in adatto locale, dove apprendono pure la ginnastica, il canto corale e la musica istrumentale.

Collegio Maschile
nel Comune di Barolo (Alba).

Aperto nel 1875 con 15 posti gratuiti, comprende un corso tecnico triennale ed un corso elementare preparatorio.

Retta mensile per i Convittori a pagamento L. 35

Sale Barolo per convalescenti
Fondate nel 1882 nell'Ospedale dei convalescenti, esistente presso la chiesa parrocchiale della Provvidenza e diretto dall'Arciconfraternita della SS. Trinità di Torino, le Sale Barolo sono destinate al ricovero (per turno) di 6 donne o fanciulle.

Opera Pia *Lotteri*
(Casa dei Ss. Angeli)
per la convalescenza di donne povere
Via Villa della Regina 21.

Quest'Opera Pia, eretta in Ente Morale con Regio Decreto 18 Maggio 1893, ha per iscopo di provvedere alla convalescenza delle povere donne e specialmente per le ragazze senza tetto e famiglie uscenti dagli Ospedali per malattie acute e contagiose nè croniche, affine di potere, entro un mese, gratuitamente compiere la cura e rinfrancarsi in salute prima di ricominciare la vita laboriosa della loro professione.

In questa Casa vi sono pure camere destinate per signore, infermicciе o non, paganti pensione, il quale servirà come concorso al mantenimento delle donne convalescenti povere.

La volontà del Fondatore aveva pure previsto l'istituzione nella stessa Casa di un ricovero o educandato per povere artigianelle, a fine di ospitarle, mantenerle, educarle a principii civili, morali e religiosi, istruirle nei lavori femminili e negli studi elementari, avviandole a vita laboriosa, modesta e casalinga.

L'Amministrazione, in presenza delle incalzanti strettezze finanziarie, che a lungo andare minacciavano di compromettere l'esistenza stessa di l'Istituto, ha deciso al principio del 1890, non senza rammarico, di sospendere il riparto *Artigianelle*, ed ha avuto cura di collocare le fanciulle da essa ospitate, nei numerosi ritiri, a scopo esclusivamente educativo, che conta la città nostra.

In tal guisa è forse provveduto meglio all'educazione ed al futuro collocamento delle fanciulle stesse, e tutto l'ampio caseggiato, le risorse tutte dell'Opera Lotteri vennero rivolte alla convalescenza di donne povere.

Quest'Opera Pia non ha rendite e vive del contributo de' suoi Azionisti e delle elargizioni di persone caritatevoli.

Presidente

Geisser avv. cav. Alberto, v. Arsenale 33.

Consiglieri

Barberis Adelaide vedova Piaggio, via S. Teresa 11.

Boyl di Putifigari marchesa Silvia nata Avogadro di Casanova, palazzo Chiablese

Segretario

Ceriana-Majneri cav. Michele, v. Maria Vittoria 4.

Direttore spirituale

Ramella D. Gaspare, Prete della Missione, v. Venti Settembre 23.

Direttrice

Suor Luisa Beltrami, delle Figlie della Carità.

Visitatrici

Beppi-Ceriana-Majneri contessa Elena, v. Bogino 20.

Compugnani-Frisetti Aniceta, via della Cernaia 30.

Riserna di Rorà-Pallavicino marchesa Teresa, v. Cavour 13.

Direttore sanitario

Bertoldo dott. Gio., v. Ospedale 26.

Tesoriere

Giraldi avv. Celidonio, esattore comunale, v. Bogino 11.

R. Convitto delle Vedove e Nubili
di civile condizione
29 - Via Vittozzi Ascanio - 29.

La Principessa Maria Felicita di Savoia, sorella del Re Vittorio Amedeo III, fondò in un'amena delle sui colli di Torino un ritiro per le vedove di personaggi nobili e ragguardevoli, le quali non avessero di che vivere con decoro conveniente alla loro posizione sociale. Re Vittorio Amedeo, con Regie Patenti 27 ottobre 1786, diede al convitto legale esistenza e gli assegnò un cospicuo reddito. Carlo Alberto, poi, con R. Brevetto 2 ottobre 1840, vi fondò 15 posti gratuiti a favore delle vedove e figlie di personaggi benemeriti dello Stato.

Finalmente Re Vittorio Emanuele II diede alla stessa forma di Opera pia, l'appellò *Regio Convitto delle vedove e nubili di civil condizione* e vi stabilì un'apposita amministrazione.

Si ricevono nel convitto le vedove e le nubili, di civil condizione, alcune a posto gratuito, purchè abbiano le condizioni richieste, altre a pensione. Il trattamento è eguale per tutte, e le piccole differenze di retta sono portate dalle differenze di alloggi, cioè per chi vuole due o più camere si un proporzionale aumento.

Direttori

Arnaldi conte Franc., v. Roma 43.

Perrone di S. Martino bar. comm. Roberto, via Po 11.

Rovasenda di Rovasenda cav. Gius., via Arcivescovado 6.

Scipa di Meana cav. Alfonso, v. Mazzini 40.

Simma sac. Romano, *segretario-economo*.

Bracco teol. avv. D. Ermando, *dirett. spir.*

Giraldi avv. Celidonio, *tesor.*, v. Bogino 11.

Follone Gio., *aiut. contab.*, via Luciano Manara 5.

R. Conservatorio del SS. Rosario
denominato anche *Istituto delle Sapelline*.
Via delle Orfane 22.

Fu fondato nel 1804 dal Padre Sapelli con alcune terziarie Domenicane, ed eretto in corpo morale con decreto dell'Imperatore Napoleone I in data 11 gennaio 1813. Con RR. Patenti 29 maggio 1822 e successive, S. M. il Re Carlo Felice ne confermava l'esistenza legale quale Opera Pia laicale.

Scopo dell'istituto è dare ricovero a giovani zitelle, povere, oneste e pericolanti onde educarle, istruirle ed abilitarle a procacciarsi il sostentamento col lavoro, specialmente nei vari generi di cucito e di ricamo, ed anche come cameriere.

Vi sono ammesse a pensione gratuita le zitelle povere native di Torino, o che vi abbiano domicilio da 5 anni; le altre mediante una tenue pensione mensile. Vi è pure una scuola di cucito e di ricamo per giovani esterne di civile condizione.

L'amministrazione, di nomina Prefettizia, è composta di cinque Direttori che nominano fra loro il Presidente. L'arcivescovo di Torino è membro nato della Direzione.

Amministrazione
Direttori

Mocchia di Coggiola conte Emerico, *pres.*, v. Bogino 4.

Dogliotti avv. comm. Gius., c. Palestro 10.

Denis comm. Agostino, v. Pastrengo 15.

Capuccio ing. Vinc., c. Vitt. Em. II, 84.

Riviera ing. comm. Vinc., colonnello in ritiro, v. S. Massimo 40.

Direttore spirituale

Pelletta di Cortanzone can. comm. Camillo, v. Venti Settembre 78.

Cappellano

Chiaverotti can. Giacinto, v. Carmine 6.

Sanitari

Gallo dott. Vinc., v. Stampatori 2.

Camusso cav. Adolfo, chir. dent., v. Roma 3.

Tesoriere

Pettazzi avv. Paolo, v. del Carmine 4.

R. Istituto delle Rosine
Via Rosine 9.

Rosa Govone, da Mondovì, venuta in Torino nel 1755, vi fondò un Ospizio per ragazze povere, le quali si guadagnassero il vitto col proprio lavoro impiegandosi in manifatture ed opifici. Questa Comunità fu poi collocata nella casa già posseduta dai Religiosi di S. Giovanni di Dio. L'Istituto subì in seguito alcune modificazioni. Contiene ora oltre 300 ragazze, delle quali una parte attende ai lavori di cucito per corredi di famiglia, per arredi di chiesa e sartoria da uomo, e l'altra parte dirige le Scuole elementari esterne maschili e femminili e l'Asilo annessovi. Avvi pure una Scuola speciale di lavori donneschi di ricamo e di disegno per le fanciulle adulte esterne. È stato ripetutamente premiato in diverse Esposizioni locali e nazionali con medaglie d'oro, d'arg. dorato, d'argento e di bronzo e menzioni onor.

Consiglio di Amministrazione
Brielli prof. cav. can. teol coll. Francesco, *Pres. della Direzione*, v. Venti Sett. 83.

Bonesio Ortensia, *Direttrice*, v. Rosine 9.

Direttori.

Rizzetti comm. Ang., c. Re Umberto 28.

Ceriana ing. cav. Arturo, uff. ✻, v. Principe Amedeo 34.

Dumontel cav. avv. Enrico, piazzetta Madonna degli Angeli 2.

Segretario-Economo

Vassallo di Castiglione avv. cav. Ignazio, v. Bogino 25.

Tesoriere e Cassiere

Carena Giovanni, v. Mazzini 45.

Cappellano

Bechis Don Michele, v. delle Rosine 5.

Direttore didattico delle Scuole

Valle prof. Guido.

Personale Insegnante

Anfossi D. Giuseppe, *Maestro di musica.*

Personale Sanitario

Balestra dott. Emilio, *Medico*, v. Po 55.

Anglesio dott. Martino, *Chir.*, v. Rosine 5.

Regio Albergo di Virtù
(Istituto Educativo-Industriale).
Via S. Secondo 29.

Fu fondato nel 1580 dai confratelli dell'Opera di S. Paolo, d'accordo con alcuni cittadini torinesi; e nel 1587 fu dotato dal Duca Carlo Emanuele I, e mira a promuovere l'educazione, l'istruzione e l'industria fra i figli del popolo ai quali dà una istruzione sufficiente ed un'arte con la quale possano provvedere alla loro sussistenza. Ai posti gratuiti sono ammessi i giovanetti assolutamente nullatenenti, dagli anni 12 compiuti ai 14, nati nelle antiche provincie del Piemonte. Gli aspiranti a questi posti gratuiti s'inscrivono in un registro apposito, previa presentazione della domanda munita delle fedi di nascita e di battesimo; vengono poi chiamati per anzianità d'inscrizione. Vi si accettano ancora allievi pensionanti. Fu premiato con medaglia d'oro e d'argento a più Esposizioni. La Direzione è composta di sette membri, di nomina prefettizia, della Provincia e del Municipio.

Presidente

Luserna Rorengo di Rorà conte Emanuele, comm. ✉, c. Duca di Genova 31.

Consiglieri

Scotti Andrea ✉, v. Princ. Tommaso 14.
Adorni dottor Nicolò, v. Massena 20
Aymonino cav. uff. Alessandro, c. Principe Oddone 39.
Puglisi avv. cav. Carlo, v. Maria Vitt. 51.
Cavalli D'Olivola cav. ing. Camillo, v. Po 30.
Sella Silvio, ✉, p. Vitt. Em. I, 23.

Superiori interni

Mattalia maggiore Gio. ✉, ✻, *direttore*, v. S. Secondo 29.
Farina rag. Paolo, *segret.*, v. S. Secondo 29.

Sanitari

Rodano dott. Paolo Adolfo ✉, v. Carlo Alberto 32.
Cerruti dott. Gio. Batt. ✉, *medico-chirurgo*, v. Bogino 27.
Musso M., ✉, *chir. dentista*, v. Carrozzai 1.

Assistenti

Bottero Gius., v. S. Secondo 29.
Bonin Guglielmo, v. S. Secondo 29.

Insegnanti

Cavanna prof. Agost., *maestro di 4ª e 5ª elementare*, c. Napoli 20.
Farina rag. Paolo, *incaric. della computist.*
Sala Gaetano, *prof. di disegno*, v. Baretti 29.
Trombetta Carlo, *prof. di teoria tessile*. v Maria Vitt. 11.
Falchero prof. Gust., *istrutt. di ginnastica*, v Genova 20.

Maestri d'Arte

Rosso Carlo, ✉, *scultore in legno e falegname*, v. S. Secondo 31.
Bosio Secondo, *calzolaio*.
Bettrone Lorenzo, *sarto*, v. Maria Vitt. 28.
Toffaloni Eugenio, *litografo*.
Locatelli Angelo, *tipografo*.
Bersanino e Corti, *tessitori in seta*.
Berta e Defabianis, *fabbricanti di catene e braccialetti in oro*.
Giordana e Mossello, *laboratorio meccanico*.

Oratorio di S. Francesco di Sales
Collegio Don Bosco
Valdocco, via Cottolengo 32.

Questo Collegio prende il nome dal benemer... suo fondatore e venne cominciato nel 1841 co... scopo di ricoverare giovani abbandonati, e dar l... un'arte avviandoli anche agli studi. Quest'Op... pia mercè lo zelo del Rev. suo Fondatore e l'ai... di pii Benefattori, conta ora più di 800 giovinet... i quali, nell'interno del Collegio, parte sono ... detti alle arti e mestieri e parte, che hanno s... ciale attitudine, si dedicano alle Lettere.

Degne di particolare menzione sono la C... tiera di Mathi presso Torino, e le varie tipogra... impiantate in Italia, in Francia, nella Spagna, ... Belgio e nell'America; quella di Torino conta i... to macchine della più alta perfezione. Don G... vanni Bosco, degno emulo del Canonico Cottolen... di venerata memoria, non solamente pensò pei g... vani abbandonati di Torino, ma fondò pure Osp... in Sampierdarena, San Benigno Canavese, Firen... Lucca, Nizza marittima, Parigi, Lilla, Marsiglia, ec... Colonie agricole in Italia, Francia, Spagna, e... e Collegi in Alassio, Lanzo Torinese, Varazze, Bo... S. Martino presso Casale, Este, Faenza, Randaz... in Sicilia, Parma, Loreto, Fossano, ecc. Altri ... aperse nella Spagna, nell'Inghilterra, nell'Aust... nella Svizzera, nel Belgio, nelle due Americ... nell'Algeria, in Tunisia, nell'Egitto, al Capo ... Buona Speranza e in Palestina, ecc.

Tiene pure un Collegio delle Missioni in V... Salice presso Torino. Inoltre, nel desiderio ... promuovere l'istruzione e l'educazione nelle fa... ciulle del popolo, per mezzo delle *Figlie di Ma... Ausiliatrice*, aprì pure Educatori femminili in Niz... Monferrato, in Chieri, in Bordighera, in Bron... in Trecastagni ed in Mascali-Nunziata di Sicil... A D. Bosco venne altresì affidata la evangeliz... zione ed incivilimento della Patagonia e della Te... del Fuoco, ed un suo allievo, nominato vesc... titolare di Magida, ne è vicario apostolico.

Assunse la erezione della chiesa monument... del Sacro Cuore in Roma e dell'Ospizio annes... capace di 500 giovani. Annesso alla magnifica chiesa di San Giovanni Evangelista, già opera sua, sul corso Vittorio Emanuele II in Torino, fondò eziandio un Ospizio capace di 200 giovani, che serve di succursale a quello di Valdoc... Questo degno sacerdote, cotanto benemerito del... religione e della società, moriva il 31 gennaio 1888, suscitando un compianto universale. La sua venerata salma è sepolta nel prelodato Collegio delle Missioni in Val Salice presso Torino; e le sue opere continuano a prosperare mediante lo zelo de' suoi Alunni Salesiani, sotto la direzione del degnissimo successore D. Rua Michele.

Rua prof. D. Michele, *Rettore*.

Direzione delle Opere Salesiane.

Albera prof. D. Paolo.
Barberis teol. Giulio.
Belmonte prof. Don Domenico.
Bertello teol. prof. Giuseppe.
Bretto prof. Don Clemente.
Cerruti prof. Don Francesco.
Durando prof. Don Celestino.
Francesia prof. Don Gio. Batt.
Lemoyne Don Gio. Batt.
Rocca prof. Don Luigi.

Associazione di Carità
a pro dei giovani poveri orfani od abbandonati detta degli *Artigianelli*
Corso Palestro 14.

Da quest'Associazione, iniziata nel 1850, dipendono il Collegio degli Artigianelli di Torino, la Colonia agricola di Rivoli e l'Istituto Educativo S. Giuseppe pei *Juniori* a Volvera, nelle quali ... sono mantenuti, educati, istruiti più di 300 giovanetti orfani od abbandonati, accoltivi nell'età ... 10 ai 14 anni e tenutivi sino ad appreso mestiere.

Nel *Collegio degli Artigianelli di Torino* si insegnano le arti di Tipografi, Litografi, Legatori da libri, Calzolai, Fabbri ferrai, Falegnami, Stipettai, Scultori in legno, Sarti, Fonditori di caratteri.

Nella *Colonia agricola di Rivoli* si ammaestrano i giovani nell'agricoltura, orticoltura, frutticoltura, giardinaggio, con apposita Scuola pratica d'agricoltura; a questa scuola si ricevono anche, mediante pensione di lire 30 mensili, figli di agricoltori nè orfani nè poveri.

Nell'Istituto Educativo S. Giuseppe alla Volvera, sono tenuti i ragazzi d'età compresa fra li 8 ed i 12 anni, e vi ricevono l'istruzione elementare sino all'età in cui siano capaci d'essere applicati ad un'arte in una delle altre due Case.

A quest'Associazione appartiene pure, ma con una speciale Amministrazione, la *Casa-famiglia pei Operai in Torino* nella quale possono essere accolti i giovani delle altre Case dopo compiuto il loro tirocinio.

Quest'Opera pia, non possedendo redditi fissi sufficienti, deve far ricorso alla carità pubblica e privata per avere i mezzi necessari a mantenere i suoi posti gratuiti in cui essa accoglie i più poveri ed abbandonati fra questi sventurati giovanetti.

Direzione

Marialdo teol. Leonardo, ✻, *Rettore del Collegio Artigianelli, Presidente*
Gariazzo prof. avv. Carlo Placido ✻, v. Ospedale 40.
Gallo avv. Vinc., v. Perrone 3
Guigonis mons. Luigi, v. Consolata 5.
Pansa Gio., v. Misericordia 3.
Costantino D. Giulio ✻, c. Palestro 14.
Barbesio colon. comm. Emilio, v. Zecca 15.
Bertini colon. cav. Gio. B., v. Bonafous 3.
Colombero can. Giacomo, v. Assarotti 14.

Socio Promotore

Galletti avv. Arrigo, ✉, ✻, p. Vitt. Em. I, 17.

Sanitari gratuiti

Amerio dott. Luigi ✉, v. S. Secondo 7*bis*.
Canonico dott. Celest. ✉, c. Palestro 10.
Roddolo dott. Gius. ✉, c. Vitt. Em. II, 71.
Marangoni Ignazio, chir., v. Garibaldi 4.

Consiglio Direttivo

del Comitato delle Patrone per raccogliere offerte e promuovere gl'interessi morali e materiali del pio Istituto:

Presidentessa onoraria

S. A. R. la Principessa Isabella di Baviera, Duchessa di Genova.

Patrona onoraria

Manicchi-Lombardi cont. Teresa.

Presidente

Compans de Brichanteau marchesa Albertina, v. S. Teresa 10.

Vice-presidenti

Rosa di San Marco contessa Celeste, via Sagliano 4.
Bergnana-Picco Giovanna vedova Bosco, piazza Carlo Felice 6.

Tesoriera

Barbesio Pansa Adele, v. Misericordia 3.

Segretaria

Bianchi dam.ª Giuseppina, c. S. Maurizio 71.

Orfanotrofio femminile
Via delle Orfane 11

Nell'Orfanotrofio, fondato prima del 1579, sono ammesse le orfane di padre e madre, nate nella diocesi da legittimi natali e di onesti parenti, maggiori d'anni otto e minori d'anni dodici, e sane di corpo. Nel concorso di più sorelle, se ne ammette una sola.

L'orfana nella sua entrata allo Stabilimento porta seco gli abiti che indossa, e paga lire 220 a titolo di corredo.

Lo Stabilimento provvede all'orfana tanto sana che inferma, e per tutta la vita, se ivi rimane, gli alimenti e l'intiero vestiario; le procura una educazione religiosa e conveniente al suo stato; le accorda una porzione sul prodotto de' suoi lavori: nel caso di matrimonio, le corrisponde la dote stata fissata con pio legato, e quando, per qualunque causa, volesse uscire dall'Orfanotrofio, le paga per vestiario lire 60, oltre all'utile che le compete sui lavori.

Prima che un'orfana sia ammessa nello Stabilimento conviene che sia registrata nel libro delle postulanti, e quando havvi un posto vacante viene chiamata quella che, avendo i requisiti necessari, si trova la prima per data iscritta nello stesso libro, e non mai si fa luogo a preferenza alcuna.

Chiunque può inoltrare all'Amministratore dell'Orfanotrofio la domanda per l'iscrizione di un'orfana nel libro delle postulanti, purchè presenti la sua fede di nascita, quella della morte del padre e della madre, quella di vaccino o sofferto vaiuolo debitamente legalizzate, ed un certificato autentico che l'orfana è figlia di legittimi natali e d'onesti parenti di buona reputazione. L'iscrizione può richiedersi, ed ha luogo qualunque sia l'età dell'orfana, purchè essa non oltrepassi gli anni dodici; nel caso di più sorelle, l'iscrizione non ha luogo che per due sole.

Presidente

S. E. Mons. Agostino Richelmy, Arcivescovo della Diocesi.

Direttori

Pelletta di Cortanzone abate Camillo, comm. ✻, v. Venti Settembre 78.
Raby cav. avv. Michele, p. Vitt. Em. I, 19.
Nuvoli conte Luigi, v. delle Scuole 8.
Pulciano ing. uff. Melchiorre, v. Cavour 12.
Berroni cav. avv. Gius., p. Lagrange 2.

Dame direttrici

Ricci contessa Maria Luisa nata Malliano di Santa Maria, v. Mazzini 54.
Trompeo contessa Clara nata Avogadro di Quaregna, v. Corte d'Appello 22.
De Genova di Pettinengo cont. Ernestina n. Marocco, v. S. Quintino 18.
Ceppi cont. Elena n. Ceriana, v. Bogino 20.
Gromis di Trana contessa Delfina vedova Giriodi, c. Duca di Genova 39.

Consiglio d'Amministrazione

Raby cav. avv. Michele, predetto.
Nuvoli conte Luigi, predetto.
Ceppi-Ceriana contessa Elena, predetta
Sbarbaro ing. Costantino, *segr.-economo*, v. del Carmine 2.

Rettore spirituale

Gaido D. Sebastiano, v. Orfane 11.

Sanitario

Gallo dott. Vinc., v. Stampatori 2.

Servizio di cassa

Esattoria Comun. di Torino, v. Bogino 11.

Pio Istituto per le cieche con annesso Asilo d'infanzia

Via Deposito 11 *bis*.

Questo Istituto, fondato nel marzo 1896, ha per iscopo di dar ricovero e vitto, mediante una tenue retribuzione, ai poveri ciechi d'ambo i sessi nell'età dai quattro ai dodici anni, abilitandoli così nell'insegnamento religioso, delle classi elementari, nella musica, nei lavori di cucito, a maglia ed altri di fantasia secondo la loro intelligenza.

Patronesse

Saluzzo di Paesana march. Aurelia, via Consolata 1.
Saluzzo di Paesana nob. Carmen, via Consolata 1.
Cattaneo-Romagnoni Angiolina, via San Dalmazzo 28.
Tamagnone-Diana Marietta, corso Re Umberto 21.

Sanitario

Chiaiso dott. Ern., v. S. Franc. da Paola 10 *bis*.

Farmacista

Prato dott. Felice, v. Po 20.

Chirurgo dentista

Barberis dott. Carlo, v. Roma 33.

Insegnanti interni

Turchi Orsolina. Moretto Teresa.

Insegnanti esterni

Baretti Camillo, *canto*, c. S. Maurizio 24.
Ellena Antonio, *violino*, v. Maria Vitt. 28.
Blanchi Lidia, *piano-forte*, v. Po 3.
Berandi Clelia, *organo*, c. S. Martino 5.

Direttrice e fondatrice

Turchi Orsolina.

Istituto Bonafous a Lucento

Segreteria: Torino, via Bellezia 6, p. 1.

Orario: Lun. e Ven. dalle **11** alle **16**.

Questo filantropico Istituto sorto il 14 giugno 1871 per atto insigne di generosità del cav. Carlo Alfonso Bonafous, ha per iscopo di raccogliere ed educare alla vita laboriosa dei campi ed all'istruzione agricola, non che a quei mestieri che hanno un diretto e necessario rapporto coll'agricoltura i giovani di famiglie povere che, abbandonati a sè, sono in pericolo di dedicarsi all'ozio ed al vagabondaggio; alleviando così le miserie delle campagne e migliorando le condizioni della nostra agricoltura.

Consiglio Direttivo

Compans di Brichanteau march. Carlo, ✻, uffiz. 🏛, Deputato al Parlamento, *Presidente*, v. S. Teresa 10.
Perrone di S. Martino bar. Roberto, ✻, comm. 🏛, *Vice-Pres.*, v. Po 11.

Membri

Vercellone cav. Vittorio, v. Cernaia 40.
Chiesa Michele, comm. 🏛, c. Vitt. Em. II, 91.
Vignola comm. Filippo, c. Vitt. Em. II, 61.
Della Chiesa di Cervignasco cav. Annibale, v. Ospedale 48.
Valperga di Masino conte Carlo, borgata Lucento (Castel Saffarone).
Mosca comm. Luigi, v. Mazzini 31.
Navassa avv. Pietro, v. Barbaroux 20.
Filippi Clem. Vitt., *Dirett. dell'Istituto e Segretario del Consiglio direttivo* a Lucento.

Regio Istituto dei Sordo-Muti

Via Assarotti 12.

Con Regio Brevetto 23 gennaio 1838 fu definitivamente stabilito questo Istituto come scuola normale.

Vi sono ammessi sordo-muti e sordo-mute poveri, ed alcuni a pagamento di pensione.

Oltre l'istruzione intellettuale e morale data col metodo **orale**, per gli allievi vi sono laboratori speciali da tipografo, da falegname, da intaglio in legno, da sarto e da calzolaio e le allieve vengono istruite nei lavori di maglia, di cucito, di ricamo, di sarta, ecc.

Allo scopo di preparare i sordo-muti al corso regolare degli studi da farsi col metodo *orale*, di abituarli fin da giovinetti alla riflessione ed alla occupazione e di migliorare in loro, se è possibile, la facoltà uditiva, fu annesso all'Istituto un *Asilo Infantile* ove sono ammessi *sordo-muti* e *sordo-miti* dai *cinque* ai *nove* anni, *interni* ed *esterni*.

Presidente

Mottura cav. avv. Emilio, piazzetta della B. V. degli Angeli 2.

Direttori

Nuvoli conte cav. Luigi, v. delle Scuole 8.
Pulciano ing. Melch., uff. ✻, v. Cavour 12.
Balbo di Vinadio conte Enrico, v. Lagrange 9.
Ricci des Ferres barone avv. Carlo, via Bogino 12.
Gazelli di Rossana cav. Aug., v. S. Francesco da Paola 2.

Direzione interna.

RR. Fratelli delle Scuole Cristiane.

Direttore spirituale

Fassini teol. Marco.

Segretario economo

Conzani di Revignano Vitt., c. Vinzaglio 7.

Tesoriere

Airaldi avv. Celidonio, v. Bogino 11.

Medico-chirurgo primario

Fenoglio cav. prof. dott. Ignazio, v. Po 29.

Medico-chirurgo ordinario

Billotti dott. Alfredo, v. dei Mille 12.

Chirurgo dentista

Masino Angelo, *chirurgo*, v. Roma 37.

Insegnanti esterni.

Bosco Giuseppe, v. Mad. Cristina 28.
Ghisotti Ettore, v. Carmine 2.
Zanotti Valeriano, v. Torquato Tasso 1.
Spina prof. Gius., *maestro di disegno*, c. Re Umberto 36.
Falchero prof. Gustavo, *maestro di ginnastica*, v. Genova 20.

Sezione femminile

Direzione interna.

RR. Figlie della Carità.

Maestre assistenti interne.

Montà Vittoria. Poma Felicina.
Bassi Marina. Mussino Anna.

Sezione Asilo Infantile.

Ferrero Luigia, *maestra assist. interna.*
Boccassino Teresa, *id.*
Conterno Carol., *maest. di diseg.*, v. Verrua 3.
Marchisio Gius^a, *maestra di ginnastica*.

Mastri d'arte e mestieri.

Speirani Enrico, *tipografo*, angolo vie Bertola e Assarotti.
Miretti Luigi, *falegn.*, *eban.*, v. Juvara 5.
Oddenino Gius., *sarto*, c. Pr. Oddone 79.
Cavatti Luigi, *calzolaio*.

Educatorio delle Sordo-Mute povere

Eretto in Corpo Morale con R. D. 14 Nov. 1882

Stradale di Francia 73.

In questo Educatorio sono ammesse le sordo-mute di qualsiasi provincia d'Italia, età e condizione, e specialmente le orfane e quelle che non trovano posto altrove; sono istruite ed educate e possono rimanervi vita durante.

Annesso a questo Istituto, ha una scuola serale ove possono prendere parte tutti i sordo-muti di Torino, una scuola festiva ove sono ammesse le sordo-mute adulte, laboratorî per ogni genere di professione femminile.

Primotti sac. prof. D. Lor., ✻, *fondatore*.

Istituto pei Sordo-Muti poveri

Casa-famiglia con pensione pei sordo-muti poveri.

Stradale di Francia 73.

Questa umanitaria istituzione che ha per scopo di ricoverare i sordo-muti poveri adulti (di età superiore ai 12 anni) dando loro vitto ed alloggio gratuito ed una conveniente istruzione morale, intellettuale e professionale, venne fondata il 1° novembre 1887 mercè un cospicuo lascito di una generosa gentildonna torinese, la signora damigella Teresa Mazzone, e fu eretto in Corpo Morale con Regio Decreto del 16 novembre 1890.

Primotti prof. sac. D. Lor., *fondatore*.

Asilo Infantile pei bambini sordo-muti poveri

Stradale di Francia 73.

Questa pietosa istituzione, venne fondata il 10 ottobre 1889, e fu la prima che venne stabilita in Italia.

L'Asilo Infantile ha per scopo di preparare i bambini sordo-muti all'istruzione, collo svilupparne le intelligenze, abituandoli alla riflessione, coll'eccitarne l'emulazione e coll'educarne i cuori al culto degli affetti.

Il socio azionista annuale chi fa un'oblazione di L. 12, quinquennale se di L. 60, perpetuo se di L. 240. Si fonda un posto gratuito mediante la donazione di L. 8000, e mezzo posto mediante L. 4000

Primotti prof. sac. D. Lor., ✻, *fondatore*.

Istituto pei Ciechi

Via Nizza 135.

L'Istituto pei Ciechi, premiato con molte Medaglie e Diplomi d'Onore alle Esposizioni Nazionali, eretto in Corpo Morale con R. Decreto 24 maggio 1882, posto sotto il patronato di S. A. R. il Duca d'Aosta, accoglie ed educa i giovani ciechi d'ambo i sessi e provvede al ricovero ed all'opportuno lavoro dei suoi allievi e delle sue allieve, che, divenuti adulti si mostrino meritevoli di tale favore.

La Società si compone di:

1° Soci fondatori che versano L. 1000 anche in 5 eguali annue, od una rendita di L. 50.

2° Soci perpetui che versano L. 100 od una rendita di L. 5.

3° Soci azionisti che assumono un'azione di L. 5 annue obbligatoria per 3 anni consecutivi.

4° Soci cooperanti che prestano l'opera loro gratuita a favore dell'Istituto.

Le oblazioni di qualunque somma ed anche in natura si ricevono presso l'Istituto.

Consiglio di Direzione

Mattirolo prof. avv. Luigi, comm. ✻, Gr. uffiz. 🏛, *Presid.*, c. Vitt. Em. II, 16.
Rossi teol. prof. D. Pietro, comm. ✻, *Vice Presidente*, v. Goito 15.
Barberis comm. Pier Angelo, via Bava 7.
Gazelli di Rossana conte Alberto, uffiz. e comm., via Mazzini 43.
Imoda avv. cav. Carlo, c. Vitt. Em. II, 44.
Chardon comm. Giulio, v. Carlo Alb. 39.
Miglioretti di S. Sebastiano avv. cav. Costantino, v. della Rocca 27.
Montaldo comm. dott. Gius., c. Vitt. Em. 82.
Savant avv. Luigi, c. Vinzaglio 5 *ter*.

Cariche diverse

Revisori dei conti

Buglioni di Monale cav. Carlo, v. Alfieri 11.
Auxilia comm. G. B., v. Venti Sett. 41.
Buscaglione cav. Giac., v. Monte Pietà 15.

Sanitari

Rodano cav. dott. Paolo Adolfo, v. Carlo Alberto 32.
Civalleri dott. cav. Gius., v. Garibaldi 23.

Farmacista

Prato, via Po 20.

Chirurgo dentista

Camusso cav. Adolfo, via Roma 3.

Ispettore della musica

Spilmann prof. Carlo, v. Po 30.

Ispettrice sezione femminile

Franchi di Pont Maria, p. Carlo Felice 16.

Impiegati interni

Mattalia cap. cav. Luigi, *Rett.-econ. e tesor.*
Delaurenti Alessandro, *Segret. e Contab.*

Insegnanti interni

Musso Giuseppe, *maestro della Sez. maschile e vice-Rettore.*
Carle Marianna, *rettrice e maestra della Sezione femminile.*
Morandi Francesco, *maestro di lavoro.*

Insegnanti esterni

Rocca D. Alessandro dei Rosminiani, *direttore spirituale.*
Rossi prof. Federico, *maestro di violino*, v. dei Mille 26.
Mayer Andrea, *maestro di piano-forte e canto* e *direttore d'orchestra*, via Rosine 13.
Maggetto prof. Giovanni, *maestro di contrabasso*, via Po 35.

Istituto per Rachitici Regina *Maria Adelaide*.

Corso Firenze 43 (lungo Dora)

tra il Ponte Rossini e il Ponte delle Benne.

Questo Istituto ebbe vita in seguito alla trasformazione, deliberata dall'Assemblea Generale del 27 dicembre 1885, delle Scuole gratuite pei ragazzi rachitici, fondate nel 1872 per iniziativa del patrizio torinese il conte Ernesto Ricardi di Netro.

Fu eretto in Ente Morale con Reale Decreto del 9 maggio 1886. Nel 1895 fu fregiato del nome della Regina Maria Adelaide.

Esso si divide in tre sezioni: *Scuole — Infermerie chirurgiche — Ambulanza medica*. Vi sono

ricevuti bambini affetti da rachitismo o malattie affini dai 3 ai 7 anni.

La sezione *Scuole* numera circa 160 bambini divisi in tre classi. La sezione *Infermerie* conta ora 25 letti, i quali, quando le finanze lo permetteranno, potranno portarsi al numero di 30.

Consulti gratuiti ed accettazioni per il rachitismo e malattie affini: Martedì e Giovedì d'ogni settimana, dalle 9 alle 10 (Cancello n. 47).

Le famiglie dei bambini ricoverati nella Sezione Infermerie *possono visitare i medesimi* nei giorni di Giovedì e di Domenica, nell'Inverno, cioè dal 1° Ottobre al 30 Aprile, dalle ore 15 alle 16, e nell'Estate, cioè dal 1° Maggio al 30 Settembre dalle ore 16 alle 17.

Il pubblico può visitare lo stabilimento in qualunque ora di ogni giorno.

Presidente

Gamba barone comm. Alberto, corso Vitt. Emanuele II, 30.

Vice-Presidente

Tornielli di Crestvolant conte Celestino, ✻, uff. ✉, v. Artisti 37.

Direttore dell'Interno.

Galletti avv. Arrigo, ✻, p. Vitt. Em. I, 17.

Direttore di Tesoreria

Auxilia comm. G. B., v. Venti Sett. 41.

Direttore di Segreteria

Cattaneo avv. Paolo, v. Alfieri 10.

Ispettore Sanitario

Gamba barone comm. Alberto, predetto.

Consiglieri

Allasia comm. ing. Filib., ✻, p. Vittorio Em. I, 10.
Bertini G. B., Senat., v. Maria Vittoria 19.
Fornaris avv. Guido, v. Accad. Albert. 3.
Giriodi di Monastero conte Augusto, via Saluzzo 37.
Pellegrini ing. comm. Adolfo, corso Duca di Genova 35.
Pugliese Levi Leone, corso Re Umberto 2.
Vitale cav. Cesare, c. Cairoli 2.

Revisori dei conti

Borbonese cav. Emilio, v. Vanchiglia 4.
Fontana comm. avv. Leone, p. Vittorio Emanuele I, 12.
Mondino ing. Luigi, p. Solferino 6.

Tesoriere

Tealdi Felice, via Venti Settembre 41.

Contabile

Lancia Attilio, via Cernaia 2.

Comitato delle signore Ispettrici

Boselli-Cambieri Corinna, *Presid.*, v. Po 52.
Genèro ved. Giuseppina nata Gola, *Vice-Presid.*, v. Arsenale 43.
Visone di Mortigliengo contessa Amalia, *Vice-Presid.*, c. Re Umberto 6.
Pensa di Marsaglia contessina Maria, *Segretaria*, v. Vanchiglia 11.
Albanelli-Albanelli Giovanna, v. Ponza 2
Belmondo-Olivetti Giuseppa., v. Giannone 5
Bersezio-Chiapussi Laura, v. dei Fiori 54.
Borgnana-Picco Giovanna vedova Bosco, p. Carlo Felice 6.
Ceppi-Ceriana contessa Elena, v. Bogino 20.
Crosa Clotilde, via Cernaia 11.
Daneo-Castellani Paolina, str. di Francia 5
Di Montgomerie-Pamparato contessa Alessandrina, corso Vittorio Eman. II, 32.
Ducco-Dovis Giulia, c. Vitt. Em. II, 30.
Gambone Cerutti Marianna, v. S. Giulia 6.
Graf-Rauchenegger Sofia, c. Vinzaglio 7.
Grandis-Imberti Antonietta, v. dei Mille 4.
Lana-Frisetti Felicita, v. Cernaia 26
Leumann-Cerutti Amalia, p. Statuto
Martini di Cigala-Ferrari Ardicini contessa Fanny, via Sagliano 4.
Mazzonis-Bancalari baronessa Teresa, via S. Domenico 11.
Merlo-Reina Luisa, v. S. Teresa 2.
Musy-Rizzetti ved. Caterina, via Po 1.
Prato-Previde-Colombani Maria, p. Vittorio Emanuele I, 9.
Quaglia-Fontana Catterina, via Maria Vittoria 10.
Rizzetti-Silvetti Giuseppina, corso Re Umberto 28.
Saluzzo di Paesana marchesa Aurelia, via Consolata 1.
Tornielli di Crestvolant contessina Costanza, v. Artisti 37.

Direttore spirituale e delle scuole.

Borgnino cav. prof. D. Fel., v. Venti Sett. 36.

Personale sanitario

Oliva dott. prof. Valentino, *Med.-chirurgo primario*, c. Vittorio Eman. II, 100.
Verani dott. Luigi, *Medico onor.*, v. Alfieri 7.
Gallo dott. Vincenzo, *Medico-chirurgo assistente esterno*, v. Stampatori 2.
Rubin dott. Carlo, *Medico chir. assist. esterno*, v. Assarotti 8.
Troya dott. Ant., *Medico-chirurgo assist. interno*, v. Vanchiglia 36.
Sobrero D. Giovanni, *chirurgo-dentista*, v. Venti Settembre 44.

Direttrice interna

Thomatis Erminia.

Personale insegnante

Rossi Maria Pia, v. Tarino 2.
Magnaghi Clotilde, v. Po 2.
Calcagno Margherita, c. S. Maurizio 29.
Susa Filomena, v. Gaudenzio Ferrari 2.
Sola Giuseppina, v. Mad. Cristina 33.

Società Torinese per la protez. e l'assist. dell'infanzia *Pro Pueritia*

3 - Corso San Martino - 3.

Questa società, sorta per iniziativa privata nel mese di giugno 1899 senza alcun carattere e scopo politico o religioso, venne costituita nell'intento: 1° di ricercare coll'appoggio delle Autorità locali e coll'opera di speciali suoi delegati i fanciulli poveri, d'ambo i sessi, residenti in Torino, che sieno materialmente o moralmente abbandonati (dai 4 ai 12 anni i maschi e dai 4 ai 10 anni le femmine); 2° di assistere i detti bambini provvedendoli di indumenti, commestibili, medicinali, ricostituenti, ecc., facilitando a seconda delle circostanze la loro ammissione nei diversi Istituti locali destinati al ricovero, alla cura od alla educazione della fanciullezza povera, inferma o viziosa; 3° proteggere eventualmente i bambini da maltrattamenti o da qualsiasi violenza od abuso, riferendo ove è d'uopo alle autorità competenti.

Orario:

Tutti i giorni dalle 9 alle 12 e dalle 14 alle 18. Nei giorni Giovedì e Domenica, dalle ore 15 alle 17, visita medico-chirurgica gratuita con distribuzione di bambini di indumenti, cibi, medicinali e refezione.

Presidente onorario

Casana cav. ing. Severino, Senatore, gr. cr. Cord. ✉, Sindaco di Torino.

N. N., *Presidente effettivo.*

Vice-presidenti

Ferrero di Cambiano march. Cesare, Deputato, c. Re Umberto 2.
Luzzati comm. avv. Ippolito, v. Venti Settembre 72.
Meille comm. Paolo, c. Vitt. Em. II, 97.
Torti comm. Enrico, v. della Rocca 29.

Direttore-segreteria

Craponne B. Luigi, c. Vitt. Em. II, 48.

Segretari

Valabrega avv. Davide, v. Ospedale 4 *bis*.
Zoppis Ernesto, c. Vitt. Em. II, 71.

Consiglieri

Aubert cav. Luigi, v. Monte Pietà 21.
Aymonino cav. uff. Aless., c. Pr. Oddone 39.
Bovi prof. ing. Benvenuto Alessio, via Arcivescovado 1.
Canova cav. geom. Carlo, v. Assieta 29.
Daneo comm. avv. Edoar., v. S. Secondo 35.
De-Fernex cav. ing. Alberto, v. Rocca 29.
Ferrati cav. avv. Cesare, p. Vitt. Em. I, 16.
Goria-Gatti avv. Cesare, v. Corte d'App. 2.
Parchiotti Luisa ved. Pomba, v. Pietro Micca 4
Stern cav. A. Giuseppe.
Treves Abram, banchiere.

Consiglieri per delega

Denis comm. Agostino, presid. della Casa Benefica pei giovani derelitti.
Laura comm. dott. Secondo, pres. dell'Ospedaletto Infant. Reg. Margherita.
Useglio cav. avv. Leopoldo, pres. della Congregazione di Carità.

Revisori dei conti effettivi

Arneudo cav. uff. Marcellino, c. Vittorio Emanuele II, 82.
Ferraris cav. uff. Carlo, v. Cernaia 26.
Sclopis cav. ing. Enrico, v. Ospedale 39.

Revisori dei conti supplenti

Abbati avv. Luigi, v. Scuole 8.
Della Rocca cav. Andrea, p. Castello 25.
Tesoriere (scelto fuori del Comitato).
Rüster Ant., junior, v. Venti Settembre 54.

Comitato patronesse

Presidentessa

Cassova-Buscaglia Viglielmina, via Assietta 29.

Vice-presidentessa

Daneo-Serazzi Guglielmina, v. S. Secondo 35

Direttrice di segreteria

Faya-Parvis Giulia, c. Valentino 38.

Segretaria

Lanza-Grisoni Anita, c. Vitt. Em. II, 72.

Casa-Famiglia per Giovani Operai

Sede dell'Opera: Piazza S. Giulia 36.
Sede della Direzione: Corso Palestro 14 (Collegio degli Artigianelli)

Quest'Istituto, apertosi nell'anno 1878 dietro iniziativa della Direzione dell'Associazione di Carità detta degli *Artigianelli*, e col concorso delle oblazioni di molti benemeriti cittadini, raccoglie in 60 camerette divise quei giovani operai di ristretta fortuna, i quali, usciti da qualche stabilimento di educazione o venuti dal loro paese nativo a cercare lavoro a Torino, desiderano trovare una pensione in cui abbiano gli agi, le cure e la tutela del domestico tetto.

Siccome la pensione dei giovani, di sole lire 36 mensili, è appena sufficiente alle spese di mantenimento, così la Direzione della Casa fa appello alla carità dei suoi concittadini perchè con oblazioni o con azioni annue di lire 5 vogliano aiutarla nell'opera intrapresa di facilitare a tanti giovani, ancora inesperti, la via della virtù e del lavoro.

Presidente

Gariazzo prof. avv. Carlo Placido, ✻, via Ospedale 40.

Consiglieri

Capuccio ing. Vinc., c. Vittorio Em. II, 84.
Giraud Domenico, v. Carlo Alberto 14.
Murialdo teol. Leon., ✻, c. Palestro 14.
Vigo teol. Ilario, parroco di S. Giulia.
Gallo ing. Giuseppe, v. Galliari 31.
Roggiery avv. cav. Giuseppe (Revello).
Costantino D. Giulio, *Rettore della Casa.*

Sanitari gratuiti

Calliano dott. cav. Carlo, v. Montebello 4.
Baglione dott. Umberto, v. Genova 24.

Casa di Misericordia dell'Associazione Dame di Carità della Parrocchia di S. Giulia

Corso Regina Margherita 47.

Questa Casa fu fondata nel 1894 ed ha per iscopo di provvedere ai diversi bisogni della *classe operaia indigente* mediante sezioni per i lattanti — dispensario medicinali non dati dal Municipio — indumenti — minestre invernali — brodi, carne, latte agli ammalati con visita loro a domicilio — laboratorio di lavori femminili per le ragazze adulte ed asilo infantile.

Si regge con azioni annue di L. 5, con oblazioni e sulla speranza di lasciti.

Fondatore

Tornielli di Crestvolant conte Celest. ✻, ufficiale ✉, v. Artisti 37.

Presidente delle Assemblee Generali

Vigo mons. teol. Ilario Maur., Cameriere d'onore di S. S., Parroco di S. Giulia.

Direttrice

Bianchi Giuseppina, c. S. Maurizio 71.

Superiora delle Suore

Suor Vandone Apollonia, c. Reg. Margh. 47.

Vice direttrice

Jaggi Carolina, c. S. Maurizio 39.

Segretario

Serra cav. uff. G. G., v. Princ. Amedeo 51.

Tesoriere

Porinelli Carlo, *farmac.*, c. S. Maurizio 67.

Consigliere

Celebrini di S. Martino baronessa Maria, v. Vanchiglia 11.
Gastaldi-Ferino Paolina, v. Tarino 7.
Gibello-Palazzo Rappis Felicita, c. S. Maurizio 25.
Pensa di Marsaglia contessina Maria, via Vanchiglia 11.
Porinelli Giuseppina, v. Barolo 14.
Ratti Mentone Gaschi contessa Cristina.

Istituto della Sacra Famiglia

Eretto in Corpo Morale con R. Decreto 8 luglio 1856

Via S. Donato 17.

Il Teol. Gaspare Saccarelli da Torino, Capellano del Re, per impulso di carità instituì nell'aprile 1853 un ritiro per figlie povere bisognevoli di educazione, che chiamò *Istituto della Sacra Famiglia*. Impiegò tutto il suo patrimonio in questa fondazione, nella quale fu aiutato da benefiche persone. La morte lo rapì alle sue beneficate nell'età d'anni 47, addì 21 gennaio 1864. Siccome l'Istituto, per questa immatura perdita, versava in gravi strettezze, il fratello di lui per parte di madre, il compianto cavalier avv. can. Paolo Bergher, generosamente si offerse di continuare l'opera del Saccarelli, pagandone le passività purchè a lui solo fosse affidata l'amministrazione dell'Opera. Ed il Governo annuì al suo desiderio riconoscendolo con R. Decreto 6 marzo 1864 confondatore e Direttore dell'Istituto che diresse con cura amorevole ed intelligente e con esemplare generosità per oltre 24 anni, sino cioè al 25 novembre 1888, giorno in cui il can. Bergher morì improvvisamente nell'età di 76 anni, dopo di aver con suo testamento olografo 14 marzo 1888 nominato a suo successore il M. R. Can. Emiliano Rosaz, che venne riconosciuto dal Governo con R. Decreto in ottobre 1889 Direttore unico. E così dal 1888 al presente l'attuale Direttore, seguendo con ammirevole zelo e con sagace operosità le orme degli antecessori, malgrado il disagio economico ognor crescente, conserva la pia Casa, ove ora si raccolgono circa duecento e cinquanta povere fanciulle orfane od abbandonate da 9 ai 13 anni, le quali sono educate, istruite e nutrite per poter poi uscirne ai venti anni utili a sè stesse ed alla società. Esse intervengono solitamente negli accompagnamenti funebri per la città, e sono per lo più chiamate *Figlie Verdi* dal color della veste che indossano.

Fa parte dell'Istituto anche un Asilo infantile, fondato pure dal teol. Saccarelli a beneficio della popolazione del Borgo S. Donato, comprendente oltre duecento bambini.

Rosaz sac. Emiliano, ✻, *Direttore unico.*

Famiglia di S. Pietro

Via S. Chiara 66.

Istituto per ricevere ed educare le figlie che escono dalle Case di correzione o punizione, fondato circa il 1850 dal sac. Merla D. Pietro.

Mosca D. Gio., *Rettore*, v. Garibaldi 6.

Oratorio di San Giuseppe

Via Saluzzo 39 e 39*bis*.

Lo scopo di questa pia Opera è di attirare all'Oratorio, con premi, regali e leciti divertimenti, i giovanetti, nei giorni festivi, ed allontanarli così dai cattivi compagni; istruirli nei doveri del proprio stato, affinchè crescano buoni cristiani ed onesti cittadini. Esso viene attualmente frequentato da oltre 500 giovani d'ogni condizione.

Garlaschi D. Attilio, *Direttore.*
Brillada Secondo, *insegnante benemerito.*
Anrò prof. Agostino, *id.*
Sperani Angelo, *id.*

Conservatorio del Suffragio

Via S. Donato 31 e 35.

Abbraccia varii Istituti distinti e separati: quello di S. ZITA per povere figlie d'ogni età, soprattutto fantesche, per essere istruite, o ricoverate, o ritirate per sempre, o collocate di nuovo a conveniente servigio. Con quest'Istituto qualsiasi giovane adulta dai 15 ai 30 anni, che trovisi disimpiegata, può sempre scampare da ogni pericolo di sua condizione ricoverandovisi.

Quello di *Faà di Bruno* (già S. TERESA) per giovani maestre, istitutrici ed educande di civil condizione. La retta mensile è di L. 35. Vi sono tutti i corsi classici, lingue, musica e gabinetto di fisica. Un ampio giardino e l'aria saluberrima vi giovano assai allo stato igienico delle allieve.

Scuole esterne infantili, complementari e normali; lezioni di piano, di disegno e di pittura.

Il PENSIONATO DI S. GIUSEPPE per signore di civil condizione.

Abbraccia inoltre l'*Istituto delle interne* che ha per iscopo di dare alle ragazze un'educazione cristiana, casalinga e civile.

Tutti gli Istituti sono annessi alla magnifica *Chiesa del Suffragio*, e diretti dal can. cav. Agostino Berteu, successore dell'ab. Faà di Bruno

Berteu can. cav. Agostino, *Direttore.*

Istituto del Buon Pastore

Corso Principe Eugenio 12.

L'Istituto del Buon Pastore venne fondato dal magnanimo Re Carlo Alberto con R. Biglietto 18 luglio 1843 e mediante cospicua elargizione concessa con decreto 3 settembre stesso anno. — Fu monastero sino al 30 agosto 1868 alla quale epoca veniva dichiarato *Ente di natura laica*, preponendosi alla Direzione dell'Opera una Amministrazione di nomina governativa. L'Istituto comprende quattro sezioni, nelle quali si raccolgono rispettivamente le ragazze corrigende fatte ricoverare per provvedimento d'Autorità, ragazze educande, signore inferme di mente, e lavoratrici che rimangono nell'Istituto, essendo però ogni sezione ben distinta e separata dalle altre.

Nell'Istituto si eseguiscono ogni qualità di lavoro in maglieria, biancheria, cucito e ricamo in bianco a prezzi modestissimi.

Presidente

Badini-Confalonieri comm. avv. Alfonso, c. Vitt. Em. II, 86.

Direttori

Frisetti avv. Tancredi, uff. ✉, v. Garibaldi 40.
Losio cav. ing. Carlo, c. Re Umberto 2.
Petrini rag. Vinc., v. Pietro Micca 8
Carle comm. prof. dott. Antonio, corso Re Umberto 17.

Direttrice

Cibrario-Carbonazzi contessa Elisa, corso S. Martino 2.

Tesoriere.

Simondetti Alberto, v. Po 11.

Direttrici interne ed assistenti

Suore di N. S. della Carità e Buon Pastore.

Opera pia Viretti

Via S. Quintino 39 ang. v. Donati 4 e 6.

Quest'opera, posta sotto gli auspicii di S. Giuseppe e S. Vincenzo de' Paoli, fu fondata dalla damigella Giuseppina Viretti con testamenti 20 febbraio 1875 e 29 gennaio 1879, ed eretta in corpo morale con R. Decreto 15 febbraio 1883. Suo scopo essenziale è quello di ricoverare ed educare cristianamente

povere fanciulle di nascita illegittima, orfane o trovatelle. Essa è diretta da un Consiglio d'Amministrazione composto di cinque membri, cioè: 1° di un Presidente nella persona del Rettore *pro tempore* della chiesa della Visitazione; 2° di un Vice-Presidente nella persona del Parroco *pro tempore* della parrocchia dove si troverà la Casa; questi due come membri nati; 3° di tre Consiglieri [illegible], nominati dai suddetti Presidente e Vice-Presidente, i quali rimangono in carica per un triennio, e possono essere rieletti.

Presidente

[illegible]rodi Don Emilio, v. Venti Settembre 23.

Vice-presidente

[illegible]avesana sac. ing. G. B., v. S. Quintino 37.

Consiglieri

[illegible]ecca avv. Carlo, corso Oporto 2.
[illegible]esana cav. avv. Cesare, v. Barbaroux 29.
Boglione di Viarigi nob. avv. Agostino, v. Lagrange 34.

Segretario

Fracchia avv. Lorenzo, v. Donati 6.

Congregaz. dei Comensi e Milanesi

(detta di S. Anna)

Via Franco Bonelli 5, casa propria.

Questa Congregazione, fondata nel 1636 fra Architetti, Capi-mastri da muro, Capi-mastri Scalpellini, Scultori e Stuccatori, ha per scopo di venire in aiuto agli operai bisognosi della regione dimoranti in Torino, sia con appoggi morali che con sussidii materiali, per ragione di salute o per dedicarsi allo studio professionale.

Presidente onorario

Tabacchi comm. Odoardo, v. Accademia Albertina 8.

Presidente

Besozzi geom., Clemente, v. S. Quintino 25.

Vice-presidente

Catella Oreste, v. Massena 38.

Sindaco

Stella Aurelio, v. Magenta 49.

Vice-sindaco

Tonta ing. cav. Gius., v. Consolata 12.

Tesoriere

Marchelli geom. arch. Angelo, v. Cernaia 27.

Segretario

Caro Gio., v. S. Secondo 24.

Direttori della Casa

Buzzetti Giosuè, v. Allioni 7.
Mazzetti Marcelliano, v. Venti Sett. 78.

Revisori dei conti

Oriani Gius., v. Burdin 26.
Margaritora Franc., c. Vinzaglio 26.

Commissione per l'istruzione

Corini Gius., scultore, v. Guastalla 9.
Besozzi ing. Gius., c. Vinzaglio 27.

Casa dei Luganesi detta di *S. Anna*

Via Gioberti 77.

Questa istituzione eretta per cura di benefiche persone del Distretto di Lugano, ha per scopo di raccogliere ed aiutare quei giovani del Distretto medesimo, che intendono dedicarsi alle professioni di Ingegneri, Architetti, Impresari, Capi-Mastri da muro, Capi Scalpellini e Capi Stuccatori.

Piccole Suore dei Poveri

Strada di Rivoli, alla *Tesoriera*.

L'Istituto delle Piccole Suore dei Poveri fu fondato nel 1840 a San Servan nella Bretagna e stabilitosi in Torino nell'ottobre 1881. Questa opera di carità ha per iscopo di raccogliere ed assistere i vecchi abbandonati sì uomini che donne. Le Piccole Suore dei Poveri non hanno e non possono avere nè fondi, nè rendite d'alcuna sorta. Il loro patrimonio consiste unicamente in una illimitata fiducia nella divina Provvidenza. Esse mantengono i loro vecchi con quanto la pubblica beneficenza appresta loro, questuando cioè giornalmente pane, vestiti smessi, elemosine in danaro e checchè altro venga loro offerto.

Il pio fondatore ne fu l'Abbate Le Pailleur; l'Istituto ha già oltre 275 case in tutte le parti del mondo, le quali ricoverano circa 40 mila vecchi, poveri ed infermi, l'Ospizio di Torino conta presentemente 180 ricoverati, e se ne potrebbero ammettere sino a 300 se la casa fosse finita.

Istituto di Santa Maria

Via Pio Quinto 11.

Questo Istituto, eretto in corpo morale con decreto Reale del 22 dicembre 1887, fu fondato nel Gennaio stesso anno da suor Maria Luigia Clarac superiora alle figlie della Carità.

L'Istituto ha per iscopo di conservare in perpetuo un sodalizio, mantenendovi vive per tradizione le regole di carità cristiana praticate in sua vita dalla nobile sua Fondatrice, d'istruire per mezzo di Asili d'infanzia e laboratorii industriali femminili, di formare eziandio abili istitutrici in Sodalizio per l'Amministrazione interna di Ospizi, Asili, Ospedali, Orfanotrofi e simili.

In caso di guerra guerreggiata sul luogo o nelle vicinanze ove hanno sede l'Istituto e le sue succursali oppure nel caso di qualsiasi altra calamità pubblica di natura grave, gli edifici dal medesimo posseduti cogli effetti mobili, verranno convertiti in ospedali temporanei, anche a disposizione del Governo, oppure saranno destinati a quell'altro caso a cui l'emergenza alle calamità li rendesse opportuni, ciò per disposizioni testamentarie della prelodata suor Maria Clarac.

L'Istituto tiene un educandato alla Villa Maria sui colli di S. Martino per giovani di civil condizione e nella Casa centrale di via Pio Quinto, un vasto laboratorio per corredi, ricami ed altri lavori femminili.

Consiglio d'Amministrazione

Giorcelli cav. avv. Costantino, Consigliere d'Appello, v. Napione 6.
Bollati comm. ing. Oreste, v. Pr. Tomm. 28
Vallauri comm. avv. Luigi, Capo Divisione Ordine Mauriziano, v. Gioberti 40.

Segretario

Salussolia cav. uff. Ang., v. Maria Vitt. 44.

Economo Tesoriere

Delgrosso comm. Adolfo, v. Pr. Amedeo 31.

Direzione interna

Serra madre Clara Odile, *Dirett. generale.*

Pio Istituto di Gesù Bambino.

Via Orbassano 5 (Crocetta).

L'Istituto, diretto dalle Suore di Maria SS. Consolatrice, raccoglie i poveri bambini orfani o abbandonati e figli di carcerati dai 3 agli 8 anni e si tengono fino ai 12. Essi vengono istruiti nelle prime classi elementari, addestrati in piccoli lavori manuali, educati a cristiana pietà, per rendersi poi a lor tempo, onesti ed abili operai. L'Istituto è posto in luogo salubre ed ameno, capace di 200 bambini. Esso ha pure altra casa succursale alla villa S. Agostino, due chilometri fuori della barriera d'Orbassano.

Istituto di Maria SS. Consolatrice.

Via Orbassano 5 (Crocetta).

L'Istituto di Maria SS. Consolatrice, diretto dalle stesse Suore, ha per iscopo di raccogliere, allevare ed educare povere bambine orfane od abbandonate, povere figlie di carcerati dall'età di 3 anni ai 12, e si possono tenere fino ai 18, istruendole sufficentemente, addestrandole in tutti i mestieri di casa e insegnando loro tutti i lavori femminili e sopratutto infondendo sodi e sani principii di cristiana virtù. Conta già più d'un centinaio di povere orfanelle ed abbandonate.

Oratorio di San Felice

Aug. c. Oporto, c. Grugliasco e Dock.

Fondato nell'anno 1886 dal P. Felice Carpignano e P. Giulio Castelli, Filippini, ed attualmente diretto dal Teol. Edoardo Bosia, cappellano del Re, coaudiuvato dagli ottimi sacerdoti del Collegio degli Artigianelli e da pii secolari, ha per iscopo di far santificare la festa ai giovinetti, istruendoli pure nei loro doveri religiosi e civili. I giovanetti che lo frequentano sono 200.

Bosia teol. Edoardo, *Direttore.*

Oratorio S. Martino

Corso Firenze - Via Aosta 4.

È uno dei più antichi di Torino. — Fondato nel 1854 dal Rev. Sac. D. Giovanni Cocchi, fondatore degli Artigianelli, ebbe stanza, prima, presso i Mulini della città, detti Molassi; donde nel 1877 si trasferì nel sito che occupa presentemente.

Quivi si raccolgono in tutti i giorni festivi dell'anno oltre a 200 giovanetti dai 9 ai 20 anni, scolari ed artigiani, per compiere i doveri religiosi, istruirsi e trattenersi in onesti divertimenti.

PATRONATI SCOLASTICI
delle Scuole Elementari Municipali.

Sede: Presso il Municipio.

Comitato Generale Direttivo.

Roux comm. avv. Luigi, Gr. uffiz. ✠, senatore, via Davide Bertolotti 1.
Fontana comm. avv. Leone, p Vitt. Em. I, 12.
Bovi Benvenuto prof. Alessio, v. S. Franc. Paola 38, *studio* v. Arcivescovado 1.
Segre cav. ing. Enrico, v. Ospedale 39.
Visconti rag. cav. Ang., v. Valeggio 5.
Biga Gennaro, p. Statuto 4.
Lombroso comm. prof. Cesare, v Legnano 26.
Ferrero Guglielmo.
Roncoroni dott. Luigi, c. Reg. Margh. 131.
Treves Abramo, c. Vitt. Em. II, 34.
Guyot prof. cav. Vitt., *segretario*, v. Villa della Regina.
Foa cav. uff. Bened., v. Cavour 16.
Ambrosini prof. cav. Ant., v. Ospedale 40.
Deregibus cav. Feder., *economo*, v Bogino 25

Scuola *Aurora.*

Via al Ponte Mosca 26.

Presidente
Rabbi Carlo, v. Aosta 37.
Vice-presidente
Abrate cav. Ant, c. Vitt. Eman. II, 68.
Cassiere e Segretario
Levi Giuseppe, v. Po 27.
Economo
Martinolo Vincenzo, c. Vercelli 45.

Scuola *Boncompagni* e Succursale.

Via Galvani 7.

Presidente
Rinaudo comm. avv. prof. Costanzo, v. Brofferio 3.
Vice-presidenti
Guglielminetti Marziano, v. Martinetto
Luino comm. prof. Giov., v. S. Donato
Ispettore
Biga Gennaro, p. Statuto 4.
Economo
Degiorgis prof. Ant., c. Vinzaglio 11
Tesoriere
Bertone Giacinto, c. Princ. Oddone
Segretari
Abbati avv. Luigi, v. Scuole 8.
Mina cav. Ern., c. Princ. Oddone 81
Revisori dei conti
Guglielminetti avv. Filip., v. S. Donato 6
Vescovo cav. avv. Ettore, Martinetto.

Scuola *Borgo della Crocetta.*

Via Amerigo Vespucci 9.

Presidente
Badini Confalonieri comm. avv. Alfonso, c. Vitt. Em. II, 86.
Vice-presidenti
Denis comm. Agost., v. Pastrengo 15.
Trivero cav. Enrico, v. Marco Polo 12.
Economo
Ravetti Gio., v. Amerigo Vespucci 9.
Tesoriere
Simondetti Camillo, v. Pastrengo 15.
Segretari
Remoto Guglielmo, borgo Crocetta.
Eynard ing. Emilio, c. Re Umberto 15

Scuola *Dora* e *Torquato Tasso.*

Via Porta Palatina 30.

Presidente
Grosso cav. Pietro, p. Em. Filiberto 2
Vice-presidente
Abrate cav. Ant., c. Vitt. Em. II. 68.
Cassiere economo
Moschetti cav. prof. Gius., v. Zecca 31
Consiglieri
Bersanino cav. Giorgio, c. Reg. Margh. 1
Elia can. cav. Gio., curato della Metro
Aghemo di Perno conte Natale, consig. comunale, v. S. Massimo 53.
Cerri comm. avv. Baldassare, v. Quattro Marzo 12.
Lupo cav. Aug., p. S. Gio., pal. Genevese
Porro prof. cav. Franc., Palazzo Madama
Cella Angelo, *segretario*, v. S. Agostino 30.
Scavarda Angela, direttr. scuola T. Tasso, p. Gran Madre di Dio 14
Gilardini cav. Pietro, cons. comun., via Ponte Mosca 18.
Albertini cav. Giac., consigl. comunale, v. Milano 2.

Scuole *Monviso* e *Rignon.*

La Scuola Monviso in via Melchior Gioia 7 e la Scuola Rignon in via Massena 39, hanno ambedue il medesimo Comitato, composto nel modo seguente:

Presidente
Ercole cav. dott. coll. Pasquale, corso Siccardi 26.
Vice-presidente
Strada ing. Ern., c. Duca di Genova 4.
Cassiere
Peniscontro dott. Luigi, c. Vitt. Em. II, 66.
Segretario
Noberasco avv. Guido, v. Sacchi 36.
Membri
Rignon conte senatore Felice, v. Po 14.
Geisser avv. cav. Alberto, v. Arsenale 33.
Vecca prof. G. Ildebrando, v. Lagrange 16.
Cribaudi prof. Vinc., via Nizza 13.
Babacchino avv. Luigi, v. Sacchi 18.
Foa cav. uff. Benedetto, v. Assietta 37.
Todesco Vittorio, c. Vittorio Em. II. 58.
Revisori dei conti
Corinaldi cav. Cesare, c. Re Umberto 8.
Ferrera cav. ing. A., c. Vitt. Em. II. 95.
Losio cav. ing. Carlo, c. Re Umberto 2.
Prato cav. don Leone, v. S. Secondo 8.
Thovez cav. prof. Cesare, c. Vitt. Em. II, 59.

Scuola *Riccardi di Netro.*

Presidente
Vicarj cav. ing. Mario, c. Vitt. Em. II, 70.
Vice-presidenti
Carabelli cav. Innocente, via Amedeo Avogadro 6.
Vaccarino cav. geom. Gio., v. Cernaia 22.
Wild Emilio, v. Assietta 59.
Segretario tesoriere
Tonso prof. Gio., c. Vitt. Em. II. 80.

Scuola *Vincenzo Troya*

Via Principe Amedeo 19.

Presidente
Biscaretti di Ruffia conte Roberto, deputato, p. Cavour 8.
Vice-presidente
Aiman cav. Felice, v. Accad. Albertina 5.
Cassiere
Bersanino cav. Gius., v. Ospedale 41.
Segretario
Pich avv. Ernesto, v. Po 38.
Membri
Usseglio cav. Avv. Leopoldo, v. Genova 3.
Nicolis di Robilant conte Stanislao, via Maria Vittoria 17.
Belgrosso cav. Adolfo, v. Princ. Amedeo 31.
Reggiero cav. avv. Pier Carlo, v. Po 4.
Rollia ing. Gius., v. Passalacqua 2.
Righini cav. Carlo, ang. v. Po e S. Francesco da Paola.
Direttore
Giroldi prof. Luigi.
Revisori
Aymonino cav. uff. Alessandro, c. Principe Oddone 39.
Demichelis prof. Luigi, v. Po 20.
Bisio Luigi, v. Po 24.

Scuola *N. Tommaseo.*

Presidente.
Tibone prof. comm. Dom., v. Ospedale 40.
Vice Presidenti
Rey cav. Giacomo, v. Cavour 35.
Casana bar. Ernesto, v. dei Mille 22.
Consiglieri
Biscaretti di Ruffia conte Roberto, piazza Cavour 8.
Gariazzo cav. prof. Carlo Placido, via Ospedale 40.
Garrone teologo avv. Gius, reggente la parrocchia S. Massimo.
Carena ing. Secondo, v. Mazzini 34.
Ambrosini cav. prof. Ant., v. Ospedale 40.
Mosca comm. Luigi, v. Mazzini 31.
Salomone prof. Gio., v. S. Tommaso 10.
Barbaroux Sciolla contessa Amalia, via Carlo Alberto 17.
Dumontel-Danna Amalia, p S. Carlo 2.
Rossi Barberis Maria, c. Vitt. Em. II. 44.
Segretario
Cerruti prof. Ant., v. dei Fiori 1.

Scuola *Rayneri* (Maschile e Femminile).

Corso Valentino 28
Vie Burdin 23 e Saluzzo 24.

Presidente
Parato comm. prof. Ant., c. Re Umberto 17.
Direttori
Brizio prof. Gio. Batt., v. Goito 4.
Abrate-Giordana Rosa, v. dei Fiori 45.
Revisori
Pesce avv. Piero, v. dei Fiori 55.
Minghetti Zaccaria, v. Mad. Cristina 27.
Segretario economo
Grammatica prof. Guiscardo, via Pallamaglio 18.

Scuola *Silvio Pellico.*

Corso Dante 9.

Quest'Opera ha per iscopo l'assistenza dalle 12 alle 14, e dalle 16 alle 18 agli allievi ed alle allieve che o hanno l'abitazione assai lontana dalla scuola, ovvero hanno i parenti che lavorano nelle ore anzidette. Subordinatamente si dà pane e minestra, oggetti di vestiario e di calzamenta alle allieve ed agli allievi veramente bisognosi.

Presidente
Negri prof. cav. Pasquale, v. Fiori 90.
Vice presidente e Cassiere
Gallo prof. Gerolamo, *dirett. della scuola*, v. Esposizione 35.

Membri

Rossi cav. Gio., c. Dante 21.
Mercandino Giacomo, v. Ilarione Petiti 9.
Solaro del Borgo conte Alessandro, via Mazzini 17.
Gallo-Candelletti Adele, v. Esposizione 35.
Colomberi Marianna, v. Nizza 27.
Marello Rosa, v. Nizza 119.

Segretario

Marsengo Raim., v. Tiziano 45.

Scuola *Rosmini*.

Via Cittadella 3.

Questo Patronato ha per iscopo di provvedere, secondo i bisogni:
a) Alla elargizione di calzature e di vestimenta;
b) Alla distribuzione di libri istruttivi ed educativi, di quaderni e di altri oggetti scolastici;
c) A quelle altre forme di assistenza, che possono giovare allo sviluppo fisico, intellettuale e morale degli allievi e delle allieve.

Presidente

Tacconis cav. dott. Camillo, v. Garibaldi 13.

Vice-presidenti

Vigliardi-Paravia cav. uff. Carlo, corso Palestro 3.
Biga Gennaro, p. Statuto 4.

Cassiere

Bosio Tullio, farmacista, v. Garibaldi 24.

Segretario

Ruella avv. Stefano, p. Solferino 1.

Direttore della Sezione maschile

Borgna cav. Giuseppe, v. Garibaldi 57.

Direttrice della Sezione femminile

Vacca Ernestina, v. Cernaia 16.

Consiglieri

Abbati avv. Luigi, v. Scuole 8.
Baer avv. Enrico, c. Valdocco 1.
Bettazzi prof. Rodolfo, c. S. Martino 1.
Chiesa dott. Cesare, v. Genova 1.
Curti Augusto, banchiere, v. Fabro 4.
Paniè cav. avv. Felice, v. Alberto Nota 3.
Pezza di Pavignano cav. avv. Francesco, v. Bellezia 17.
Ravasenga avv. Luigi, v. Orfane 6.
Tapparo dott. Felice.
Valabrega Samuele, v. Cernaia 3.
Cazzola cav. avv. Luigi, v. Deposito 5.
Debernardi cav. Cesare, economo Ospedale Maria Vittoria, c. Vinzaglio 5.

Revisori dei conti

Bianchetti avv. Carlo, c. Siccardi 15.
Micheletti colonnello cav. Giovanni, via Assarotti 7.
Pallavicini prof. Rinaldo, v. Deposito 5.

Scuola *Vanchiglia*.

Via Buniva 19.

Presidente

Antonelli ing. cav Cost., v. Vanchiglia 11

Vice-presidenti

Berzia cav Pietro, v Tarino 8.
Rho prof. F. Ant., dir. locale, v. Artisti 38

Cassiere

Treves Abramo, c. Vitt. Em. II. 34.

Economo

Rho prof. F. Ant., predetto.

Segretario

Alesio G. Carlo, insegnante, v. Barolo

Associazione per l'educazione fisica della gioventù

Consiglio di Direzione

Presidente.

Fontana comm. avv. Leone, p. Vittorio Emanuele I, 12.

Deleg. presso il Comit. centrale a Roma.

Biscaretti di Ruffia conte Roberto, piazza Cavour 8.

Vice presidente.

Giacosa prof. Piero, v. Pallamaglio 31.

Segretario.

Vicarj ing. Mario, c. Vitt. Em. II, 70.

Cassiere.

De-Regibus cav. Federico, v. Bogino 25.

Membri.

Vicari di S. Agabio bar. Roberto, via della Rocca 17.
Tacconis dott. cav. Camillo, v. Garibaldi 13.
Rey cav. Guido, v. Cavour 35.
Ivaldi avv. Alberto, v. Ospedale 45.
Demaison dott. Vitt., v. Zecca 7.
Cantù cav. Luigi, v. Maria Vittoria 3.
Bon ing. Gius., v. Fabro 3.
Bertoni cav. Gius., v. Galliari 12.
Aymonino cav. uff. Aless., corso Principe Oddone 39.

Associaz. Nazionale Italiana per la Protezione della Scuola

Per la Direzione Generale.

Bovi prof. ing. Benvenuto Alessio, via S. Franc. da Paola 38, *studio* v. Arcivescovado 1.

Associazione *Pro Schola*

Sede in Roma.

Rappresentante in Torino

Bovi prof. ing. Benvenuto Alessio, via S. Franc. da Paola 38; *studio* v. Arcivescovado 1.

Delegati di Beneficenza *incaricati della distribuzione dei sussidi* delle Opere Pie di S. Paolo.

Via Monte di Pietà 32.

Metropolitana (*S. Giovanni*).

Caligaris avv. Gustavo, v. Corte d'App. 2.

Sant'Eusebio (*S. Filippo*).

Nicolis di Robilant nob. avv. Stanislao, v. Maria Vittoria 17.

S. Tommaso.

Martinotti Federico ⊜, via Barbaroux 9.

Santa Teresa.

N. N.

Santa Maria.

Vaccarino Giorgio, v. Santa Maria 3.

Santi Martiri.

Losana cav. avv. Cesare, v. Barbaroux 29.

Ss. Giacomo e Filippo (*S. Agostino*).

Bonelli dott. Franc., c. Reg. Margherita 127

N. S. del Carmine.

Nuvoli conte Luigi, via delle Scuole 8.

San Dalmazzo.

Pansa Gio., v. Misericordia 3.

SS. Sacramento.

Rizzi cav. Carlo, via Conte Verde 1.

San Francesco da Paola.

Delgrosso Adolfo, comm. ⊜, v. Principe Amedeo 31.

S. Carlo.

Foglino cav. Carlo Michele, v. Roma 27.

San Secondo.

Parato comm. Antonino, c. Re Umberto 17.

Santissima Annunziata.

Sereno Giuseppe, v. Pescatori 1.

Santa Giulia.

Buscalioni Ermanno, ⊜, v. Vanchiglia 11.

Ss. Simone e Giuda (*Borgo Dora*).

Courtial Enr., ⊜, c. Reg. Margherita 162.

B. V. degli Angeli.

Mozzi cav. prof. ing. Luigi, v. Urbano Rattazzi 1.

San Massimo.

Valfrè di Bonzo nob. avv. Ferdinando, ⊜, v. Accademia Albertina 21.

Ss. Pietro e Paolo (*S. Salvario*).

De-Alexandris Raffaele, c. Re Umberto 50.

Gran Madre di Dio.

Giacheri cav. Vinc., v. Villa della Regina 7.

Concezione di M. V. (*Borgo S. Donato*).

Griva cav. D. Filippo, Casa parrocchiale.

B. V. delle Grazie (*Crocetta*).

Roccati teol. Aless., Casa parrocchiale.

Santa Barbara.

Arborio Mella cav. Aless., v. Cernaia 3.

Sacro Cuore di Gesù.

De-Lorenzi padre Cornelio, casa parrocch.

Ss. Angeli Custodi.

Borgetti colonnello Gioachino, ✻, uff. ⊜, v. Amedeo Avogadro 16.

Congregazione di Carità di Torino.

Via Corte d'Appello 1, Palazzo Municipale.

La Congregazione di Carità di Torino, costituita in forza dell'articolo 3 della legge 17 luglio 1890, n. 6972, serie 3ª, succedette alle Congregazioni di Carità parrocchiali e speciali prima esistenti ed ora cessate in virtù della succitata legge.

Essa cura in special modo gl'interessi dei poveri del Comune, ne assume la rappresentanza legale innanzi alle Autorità amministrativa e giudiziaria nei casi dalla legge previsti, amministra i beni che le appartengono e quelli destinati genericamente ai poveri ed eroga le sue entrate in loro soccorso.

Il territorio del Comune è diviso in diciannove distretti in ciascuno dei quali funziona un Comitato di beneficenza nominato dalla Congregazione.

Gli aspiranti ai soccorsi devono chiedere la propria iscrizione nell'**elenco dei poveri**.

A chi viene riconosciuto veramente bisognoso e degno di aiuto i Comitati assegnano il sussidio mediante rilascio di **buoni** da riscuotersi presso il Tesoriere dell'Opera Pia.

Presidente della Congregazione

Usseglio avv. Leopoldo, ⊜ e ✻, via Genova 3.

Consiglieri

Bruno avv. Franco, ⊜, v. Garibaldi 15.
Fontana avv. Leone, ✻, comm. ⊜, consig. comunale, piazza Vitt. Em. I, 12.
Trivero Enrico, ⊜, v. Marco Polo 12.
Denis Agostino, ✻, comm ⊜, consigliere comunale, v. Pastrengo 15.
Cappa avv. Ettore, c. Vitt. Em II, 74.
Del Carretto di Torre Bormida marchese Ernesto, v. Princ. Amedeo 12.
Alessio avv. Vittorio, ✻ e ⊜, v. Bellezia 7.
Pellegrini ing. Adolfo, comm ⊜, c. Duca di Genova 35.
Amar avv. Moise, ⊜, v Venti Sett. 54.
Rey Giacomo, ⊜, v. Cavour 35.
Radicati di Passerano conte avv. Luigi, v. Alfieri 22.
Losana avv. Cesare, ⊜, v. Barbaroux 29.

Tesoriere

Zappata avv. Alfonso, ⊜, v. del Carmine 1.

Segretario

Desanti Franc., ⊜, v. Cernaia 1.

Contabile

Paglieri Attilio, v. Princ. Amedeo 44.

Applicati

Albera Luigi, v. Cavour 35.
Pera Augusto, c. Firenze 21.

Comitati di Beneficenza

1. — Borgo Dora

Parrocchia di San Gioachino, parte al di qua della Dora.

Presidente

Peretti avv. Gio., v. Milano 14.

Vice-presidente

Daziani Roberto, v. Corte d'Appello 2.

Segretario

Fontana geom. Giacomo, p. S. Giovanni 1.

Delegati

Campi avv. Camillo, v. Garibaldi 11.
Gagnotto prof. Giuseppe, dirett. Scuola Munic. Consolata, v. Ariosto 1.

Gianotti dott. Paolo, medico di beneficenza, v. Ponza 4.
Marca Emilio, v. Cottolengo 2.
Mazzucchetti Ant., c. Regina Margh. 148.
Perrier dott. Alessandro, medico di beneficenza, v. Milano 3.
Sales avv. Placido, c. Reg.ª Margh. 116.
Aurò Gio. Batt., v. Orfane 2.
Bertone avv. Giovenale, v. S. Tommaso 1.
Pecchio dott. Gio., medico di beneficenza, v. Venti Settembre 56.

Patronesse

Grosso Bonacossa Maria, piazza Emanuele Filiberto 24.
Giacobino Ernesta, p. Em. Filiberto 18.
Marca Serafina, v. Cottolengo 2.
Campi Mioletti Lucia, v. Garibaldi 11.

2. — San Donato

Parrocchie dell'Immacolata Concezione, S. Alfonso, Pozzo di Strada e Lucento.

Presidente

Michela cav. Gian Pietro, v. S. Chiara 33.

Vice-presidente

Viglino dott. Lorenzo, v. S. Donato 9.

Segretario

Rocco cav. Gius., c. Princ. Oddone 23.

Delegati

Berri Gio., c. Principe Oddone 77.
Besso dott. Edoardo, medico di beneficenza, v. S. Chiara 60.
Burica v. don Vincenzo, parroco di Lucento.
Cafasso Carlo (Tesoriera 231).
Catellino Gio. Batt., v. Groppello 14.
Depaoli Ambrogio, Diretl. Scuole Munic. (Pozzo Strada).
Ferrero dott. Ferdinando, medico di beneficenza, v. S. Donato 9.
Guglielminetti Marziale di Giacomo, al Martinetto (casa propria).
Magnani Carlo, v. Allioni 10.
Mayat cav. Luigi (Eremo presso Lucento).
Mina cav. Camillo, Diretl. Scuole Munic. (Lucento).
Sala dott. Giuseppe, medico di beneficenza (Pozzo Strada).
Tron Giosuè, pastore evangelico valdese, v. Pio Quinto 15.
Valperga di Masino cav. Carlo.

Patronesse

Berri-Gelmini Luigia, c. Princ. Oddone 77.
Borgialli Maria ved. Sosso, via della Misericordia 3.
Cortassa-Gasperini Angela, v. Ceres 14.
Marchino Orsola, borgata Campidoglio.
Riva suor Giuseppina.
Trezzini suor Luigia.

3. — Vanchiglia

Parrocchia di Santa Giulia.

Presidente

Tornielli di Crestvolant conte Celest. ✻, uffiz. ✪, v. Artisti 37.

Vice-presidente

Antonelli ing. cav. Cost., v. Vanchiglia 11.

Segretario

Serra cav. uff. G. Giac., v. Princ. Amedeo 51.

Delegati

Buscaglioni cav. Ermanno, v. Vanchiglia 11.
Girola dott. cav. Luigi, medico di benefic. v. Artisti 1.
Marone dott. Edoardo, medico di beneficenza, v. Arcivescovado 1 *bis*.
Morano comm. Sebast., v. Barolo 20.
Mandrino geom. Giov., v. Artisti 15.
Porinelli Carlo, ang. via Barolo e corso S. Maurizio.

Patronesse

Bianchi Giuseppina, c. S. Maurizio 71.
Jaggi Margherita, c. S. Maurizio 35.

4. — Consolata

Parrocchie del Carmine e di Sant'Agostino.

Presidente

Saffirio prof. cav. Andrea, Diretl. Scuola Federico Sclopis, v. Carmine 2.

Vice-presidente

Martinolo Angelo, v. S. Domenico 5.

Segretario

Prato avv. Lodovico, p. Statuto 18.

Delegati

Cazzola cav. avv. Luigi, v. Deposito 5.
Chiesa dott. Cesare, medico di beneficenza, v. Genova 1.
Dughera Tommaso, v. Deposito 5.
Ghignone prof. rag. Eug., v. S Chiara 20.
Girò Gio. Batt., v. Carmine 4.
Messea conte Luigi Teodoro, v. Consolata 5.
Re avv. cav. Luigi Cirillo, v. Carmine 4.
Turbil not. Emilio, v. Mercanti 18.

5. — Cittadella

Parrocchie S. Barbara e Ss. Angeli Custodi.

Presidente

Acino Gio Batt., v. Alfieri 19.

Vice-presidente

Risso avv. Alberto, v. Perrone 8.

Segretario

Dalla Valle Gius, c. Vitt. Em. II, 104.

Delegati

Antonielli d'Oulx conte Carlo, v. Cernaia 15.
Beltramo dott. Gio., medico di beneficenza, v. Bertola 49.
Beretta avv. Donato, c. S. Martino 4.
Capuccio cav. Alessio, c. Vitt. Em. II, 84.
Gamba Guglielmo, c. S. Martino 2.
Gromis di Trana conte Gualberto, v. Montevecchio 22.
Lanza cav. Camillo, v. Cernaia 14.
Martinolo cav. Gio., v. Am. Avogadro 16.
Montaldo dott. comm. Gius., c. Vitt. Em. 82.
Muzio cav. Vitt., v. Fabro 2.
Triulzi Gio. Batt., c. Palestro 3.
Vigliani ing. Franc., c. Vinzaglio 9.

Patronesse

Arrò-Ramello Rosilde, c. Oporto 38.
Astesana Cesarina, v. Assarotti 14.
Caramello-Montù Jenny, v. Cernaia 18.
Canova-Martinolo Gius.ª, v. Assarotti 10.
Grosso-Bernardi Carolina, c. Re Umberto 8

Guillot-Mosca ved. Olimpia c. Siccardi 19.
Lacini Giovannina, c. Palestro 10.
Liana Edoarda, v. S. Chiara 15.
Loppis Tivano Giuseppina, via Amedeo Avogadro 16.

6. — Piazza d'Armi

Parrocchie S. Secondo, Crocetta e Mirafiori

Presidente

Arneudo cav. uff. Marcellino, c. Vittorio Emanuele II. 82.

Vice-presidente

Fiosano cav. colonn. Camillo, v. Sagliano 1.

Segretario

Fatalo cap. Franc., v. Gioberti 21.

Delegati

Boniscontri cav. Gius., v. S. Quintino 18.
Buridan cav. Carlo Alb., c. Vitt. Em. II, 65.
Gabinio dott. Augusto, medico di beneficenza, c. Re Umberto 42.
Giribaudi prof. Vinc., Dir. scuola Rignon.
Guino Luigi, v. Arsenale 10.
Marino Costanzo, v. Amerigo Vespucci 9.
Martina cav. Gio., v. Amedeo Avogadro 6.
Martinetti dott. Mattia, v. S. Secondo 9.
Moriondo Michele, farmacista (Mirafiori).
Ostano dott. Pietro, Med. di beneficenza, v. Goito 17.
Ravetti prof. Gio., v. Amerigo Vespucci 7.
Rignon conte Felice, v. Po 14.
Robert cav. Don Ant., parroco di Mirafiori.
Roccati teol. Aless., parr. della Crocetta.
Venere Giuseppe (Mirafiori).
Viale Franc., farmac., c. Duca Genova 9.

Patronessa

Spurgazzi Luisa, c. Vitt. Em. II, 68.

7. — Barriera di Nizza

Parrocchie Sacro Cuore di Gesù e Lingotto

Presidente

Falucchi Vespasiano, strada di Circonvallazione 12.

Vice Presidente

Chiappero geom. Gius. (Lingotto).

Segretario

Marsengo Raimondo, v. Tiziano 45.

Delegati

Balocca dott. cav. Domenico, medico di beneficenza, v. Madama Cristina 33.
Bargis Gio. Vitt, farm., v. Nizza 121.
Burzio dott. Felice, med. di beneficenza, (Lingotto 757)
Dentis Secondo (Lingotto)
Gallo Gerolamo, direttore scuola Silvio Pellico, v. Madama Cristina 102
Gay don Vittorio, parroco del Lingotto.
Guglielmone Gio., v. Mad. Cristina angolo v. Donizetti.
Ostellino Franc., v. Petrarca 11.
Quaranta-Manuel Maddal., v. Donizetti 1.
Ravera Ant., v. Ormea 124.
Riva Carlo, v. Valtorta 104.
Savatone Gio. Batt., v. dei Fiori 16.
Valperga Carlo (Lingotto-Millefonti).

Patronesse

Carena Maria, v. Nizza 138.
Malvicini Alloatti Francesca, v. Canova 16.

8. — San Salvario

Parrocchia Santi Apostoli Pietro e Paolo.

Presidente

Ferrero d'Ormea e di Palazzo marchese Carlo Vincenzo, v. Saluzzo 37.

Vice Presidente

Gambarana conte Cesare, c. Valentino 3.

Segretario

Pesce not. avv. Piero, v. Fiori 55.

Delegati

Berra ing. Cesare, v. Princ. Tommaso 31.
Bossatis dott. Manfredo, medico di beneficenza, v. Lagrange 43.
Brizio prof. Gio. Battista, direttore Scuola Rayneri, c. Valentino 28.
De Alexandris Raffaele, c. Re Umberto 50.
Giriodi di Monastero conte Augusto, via Saluzzo 37.
Martini Vincenzo, v. Silvio Pellico 17.
Peyrot-Zurcher Davide, pastore evangelico valdese, v. Pio Quinto 15.
Pelletta di Cortanzone conte Emanuele, c. Valentino 11.
Ponzani cav. Roberto, v. Nizza 27.
Pozzo Paolo, v. Nizza 12.
Quartara comm. Gius., v. Saluzzo 15.
Rattone comm. dott Cesare, v. Berthollet 38

Patronesse

Cagnoli Giacinta vedova Canalis', via Principe Tommaso 21.
Le Bayon suor Giovannina Maria (in religione: suor Clementina), figlia della Carità, v. Nizza 16.
Martini-Masoero contessa Luigia, v. Fiori 32.

Sede del comitato

Via Saluzzo 24 (Scuola Rayneri).

9. — San Carlo

Parrocchia di San Carlo.

Presidente

Del Carretto di Torre Bormida marchese Ernesto, v. Principe Amedeo 12.

Vice-presidente.

Viglietti conte Michele, v. Roma 40.

Segretario

Cattaneo cav. avv. Carlo, p. Lagrange 1.

Delegati

Arrigo cav. avv. Filippo, p. Carlo Felice 2.
Foglino dott. Ernesto, v. Roma 27.
Gay di Montariolo conte Ernesto, via Cavour 6.
Mottura dott. Giuseppe, medico di beneficenza, v. Venti Settembre 15.
Reviglio di Venaria cav. Ces., v. Bogino 8.
Viecca prof. Gio. Ildebrando, diretl. scuola Monviso, v. Melchior Gioia 7.

Patronesse

Viglietti nob. Giuseppina, v. Roma 40.
Colliex Eugenia, v. Venti Sett. 7.

10. — Madonna degli Angeli
Parrocchia Madonna degli Angeli.

Presidente
Mozzi ing. cav. Luigi, v. Urbano Rattazzi 1.
Vice-presidente
Bernocco cav. Gio. Batt., angolo v. Mazzini e v. Lagrange.
Segretario
N. N.

Delegati
Dolza Silvio, v. Principe Tommaso 22.
Lanfranchi Gio., v. Ospedale 19.
Petrarca Nazareno, v. Carlo Alberto 24 *bis*.
Solaro del Borgo cav. Aless. v. Mazzini 17.
Solaro del Borgo conte Carlo, p. Bodoni 3.
Patronessa
Daziani-Tovaglia Felicita, v. Lagrange 31.

11. — Borgo Nuovo
Parrocchia di S. Massimo.

Presidente
Rey cav. Giacomo, v. Cavour 35.
Vice-Presidente
Borello Gio., ⛀, v. Mazzini 27.
Segretario
Borello cav. Gio, predetto.
Delegati
Biscaretti di Ruffia conte Roberto, piazza Cavour 8.
Della Chiesa della Torre conte Casimiro, v. della Rocca 25.
Franchi prof. Evasio, v. della Rocca 21.
Gariazzo cav. avv. Carlo Placido, via Ospedale 40.
Gastaldi dott. Gioach., medico di beneficenza, v. Accad. Albertina 19.
Mosca comm. Luigi, v. Mazzini 31.
Salomone Gio., dirett. scuola Tommaseo, v. Belvedere 26.
Turletti avv. Ernesto, v. Andrea Provana 1.
Villa Gio., confettiere, v. Mazzini 38.
Patronesse
Biscaretti di Ruffia-Ferrero contessa Beatrice, p. Cavour 8.
Barbaroux-Sciolla Amalia, v. Carlo Alb. 17.

12. — Principe Amedeo
Parrocchie S. Filippo e S. Franc. da Paola.

Presidente
Grosso Carlo, v. Maria Vittoria 27.
Vice-presidente
Chiaraviglio Em., v. Maria Vittoria 10.
Segretario
Fornaris avv. Guido, v. Accad. Albertina 3.
Delegati
Colomiatti dott. Luigi, medico di beneficenza, v S. Francesco da Paola 29.
Cordero di Vonzo conte Carlo, v. Principe Amedeo 34.
Franchetti Pietro, v. Lagrange 3.
Giroldi prof. Luigi, direttore scuola Vincenzo Troya, v. Principe Amedeo 19.
Grosso Cesare, p. Castello 18.
Riviera ing. colonn. Vinc., v. S. Massimo 40.
Rossi Gius., v. Cappel Verde 4.
Scaravelli Enrico, v. Vanchiglia 20.
Sola avv. Guido, v. S. Dalmazzo 17.
Patronesse
Bellone Francesca, v. Zecca 12.
Gauthier di Confiengo cont. Maria nata Scozia di Calliano, v. della Rocca 45.
Gerbino Giuseppina, v. S. Massimo 21.
Prato-Ferrante Felicita, v. Mazzini 40.
Strada Antonietta, v. Rosine 12.
Treppiè Emilia, v. Maria Vitt. 32.

13. — Santa Teresa
Parrocchie S. Teresa e S. Tommaso.

Presidente
Valperga di Masino conte Cesare, via Alfieri 18.
Vice-presidente
Della Torre dott. Pietro, v. Barbaroux 1.
Segretario
Auxilia Felice, v. Alfieri 29.
Delegati
Andreis Ernesto, v. Ospedale 4 *bis*.
Buscaglione ing. Giuseppe, v. Monte di Pietà 15.
Paissa Giacomo, p. S. Carlo 8.
Paissa Pietro, p. S. Carlo 8.
Palazzo prof. Carlo, v. Venti Settembre 35.
Prandi Carlo, v. S. Teresa 18
Stevano Antonio, v. Mercanti 18.
Valperga di Masino conte Luigi, via Alfieri 18.
Patronesse
Compans di Brichanteau march. Albertina, v. S. Teresa 10.
Leardi suor Maria, v. Venti Sett. 25.
Piaggio Barberis Adelaide, v S. Teresa 11.
Pravettoni Suor Nicolina, v. Ormea 9.

14. — Dora
Parrocchie S. Dalmazzo, S. Maria e Santi Martiri.

Presidente.
Gromis di Trana conte avv. Luigi, via S. Dalmazzo 6.
Vice-Presidente
Rasini di Mortigliengo conte Zaverio, via S. Maria 2.
Segretario
Gromis di Trana conte avv. Luigi, predetto
Delegati
Casassa dott. Adolfo, v. Garibaldi 33.
Daviso di Charvensod nob. Roberto, via Garibaldi 23.
Ellena Giuseppe, v. S. Maria 3.
Ferrero Gio., v. Orfane 8.

Galleani Umberto, v. Garibaldi 26.
Gargano avv. Giovanni, v. S. Dalmazzo 20.
Saccarelli ing. Paolo, v. Assarotti 3.
Saccarino Giorgio, farm., v. S. Maria 3.
Patronesse
Bertagna-Pansa Rosalia, v. Misericordia 3.
Casassa Adelina, v. Garibaldi 33.
Casassa Teresa, v. Garibaldi 33.
Destefanis Marcellina, v Garibaldi 23.
Giordano-Ferrero Adele, v. Orfane 5.
Grosso Maria, v. Genova 14.
Lissone Adelina, v. Garibaldi, 33.

15. — Metropolitana
Parrocchie Corpus Domini e S. Gio. Batt.

Presidente
Barbesio comm. colonn. Emilio, v Zecca 15.
Vice-Presidente
Soldati ing. Roberto, v. Bogino 12.
Segretario
Gay di Quarti cav. avv. Guido, v. Bogino 13.
Delegati
Albertengo di Monasterolo conte Alessandro, v. Venti Settembre 57.
Begey avv. cav. Attilio, v. Milano 20.
Besozzi cav. dott. Ernesto, via Venti Settembre 97.
Castelli avv Giuseppe, v. Assietta 22.
Chiaiso dott. Onofrio, *medico di beneficenza*, v. S. Francesco da Paola 10 *bis*.
Darbesio Enrico, v. della Zecca 15.
Del Carretto di Torre Bormida marchese Lorenzo, p. Vitt. Em. I, 14.
Jorio ing. Carlo, v. Mercanti, 19.
Jorio Pio Enrico, v. Mercanti 19.
Lovera di Maria conte Giuseppe, via Rossini 6.
Mazé de la Roche conte Tancredi, p. Vitt. Em. I, 1.
Miretti causidico Luigi, v. Venti Sett. 54.
Roggiero avv. cav. Pier Carlo, via Garibaldi 59.
Viale cav. Clemente, v. Palazzo Città 8.

16. — Santissima Annunziata
Parrocchia Santissima Annunziata.

Presidente
Pumato Antonio, v. Po 39.
Vice-presidente
N. N.
Segretario
N. N.
Delegati
Bosio-Boggio avv. Carlo, v. Barolo 7.
Morelli cav. Efisio, v. Napione 5.
Patronesse.
Boccia di Cossato Paolina, p. Vitt. Em. I, 23.
Cavagro Donat-Cattin Luigia, via Montebello 26.
Mannini-Cappa Emilia, v. Bonafous 7.
Olivieri Felicina, dir. scuola, v. Barolo 6.
Treppiè Sofia, v. Maria Vittoria 32.

17. — Borgo Po
Parrocchie Gran Madre di Dio, Cavoretto, S. Margherita e S. Vito

Presidente
Diatto ing. Vittorio, v. Moncalieri 8.
Vice Presidente
Pereno Felice fu Domenico (Cavoretto).
Segretario.
Burzio Emanuele, farmacista, p. Gran Madre di Dio.
Delegati.
Barazzetti Gio Ant., farm., v. Moncalieri 23
Bianco maggiore Giuseppe, v. S. Teresa 11.
Brunatto Felice, p. Gran Madre di Dio 7.
Chiaudano Vitt. Em., p. Gr. Madre di Dio 5.
De-Bernocchi dott. Restituto, v. Monferrato 1.
Delfino Giovanni, v. Villa della Regina 7.
Ferrero dott. Massimo, medico di beneficenza, p. Gran Madre di Dio 8.
Fileppo D Maurizio, parroco di Cavoretto.
Frescot comm. ing. Cesare, corso Vittorio Emanuele II, 84.
Gastaldi teol. Gio., c. Casale 42.
Geisser avv. cav. Alberto, v. Arsenale 33.
Giacheri cav. Vinc., v. Villa Regina 7.
Grande Don Pietro, parr. di S. Margherita.
Marchesa Luigi, Direttore della Scuola Massimo d'Azeglio, v. Chieri 12.
Marietti Alessandro, Santa Margherita.
Martina Carlo, v. Villa della Regina, 1.
Melisurgo avv Giovenale, v. Rosine 1 *bis*.
Pangella cav. Carlo, v. Zecca 11.
Ramondo dott. Enrico, medico di beneficenza, v. Moncalieri 29.

18. — Aurora.
Parrocchie di San Gioachino parte al di là della Dora - S. Gaetano - S. Giacomo - B. V. di campagna.

Presidente
Rabbi Carlo, via Aosta 37.
Vice-Presidente
Michela Zucco ing. Giovanni, v. Bonzanigo, isol. 52.
Segretario
Levi Giuseppe, v. Po 27.
Delegati
Acquati Francesco (R. Parco).
Actis Giorgetto Pietro (R. Parco)
Baulino dott. Luigi, med. di ben. (R. Parco).
Borri Franc. (B. V. Campagna).
Borri Giacomo, v Borgaro (B.V. Campagna).
Carosio Andrea (R. Parco 144).
Casale Don Carlo, parr. Abbadia di Stura.
Casassa Ignazio (Madonna di Campagna).
Castelli Felice (R. Parco).
Demaria Gio. Battista, v. S. Donato 13.
Ferrero Mario, dirett. Scuola Municipale, (Madonna di Campagna).
Fino Leone, v. S. Tommaso 1.
Fiorio Laureato, via Aosta 24.
Fubini cav. Samuele (R. Parco).

Gilardini cav. Pietro, v. Ponte Mosca 18.
Jona Augusto Raffaele (R. Parco)
Magnetti dott. Filiberto, medico di beneficenza (Abbadia di Stura).
Martinengo padre Innocenzo, parr. Beata V. di Campagna).
Martinolo Vincenzo, c. Vercelli 45.
Mongini Ernesto, c. Firenze 21.
Pecchio dott. Gio., medico di beneficenza, v. Venti Sett. 56.
Perrier dott. Alessandro, med. di benefic., v. Milano 3.
Pertusi prof. Luigi, dirett. Scuola Aurora, v. S. Chiara 35.
Poccardi Cesare, v. Ponte Mosca 22.
Ponchia Paolo (B. V. di Campagna), c. p.
Richetto Gius., capo-mastro (Abbadia di Stura).
Savio Giovanni (Madonna di Campagna).
Scarafia Tancredi (Abbadia di Stura).

Patronesse

Canavesio-Audino Teresa, v. Ariosto 4.
Durio Amelia (Madonna di Campagna).
Galantini Margherita, v. Aosta 25.
Malan Orsola (Madonna di Campagna).
Podio Anna (Regio Parco).
Rossetti Maria (B. V. di Campagna).
Sciorelli Giovanna (Mad. di Campagna).

19. — Madonna del Pilone.

Parrocchie B. V. del Pilone, di Mongreno, di Reaglie, di Sassi e di Superga.

Presidente

Aghemo di Perno conte Natale, via San Massimo 53.

Vice-presidente

Bubbio cav. Alberto, v. Siccardi 2.

Delegati

Agnello Carlo, B. V. del Pilone.
Avataneo Maurizio, Sassi.
Berardi teol. Carlo, parroco di Superga.
Casalegno Franc., Sassi.
Chicco Eugenio (Mongreno).
Cornaglia Gius., v. Venti Settembre 67.
Darbesio avv. Luciano, v. Garibaldi 18.
Derossi Massimo, B. V. del Pilone.
Dogliotti avv. Vinc., v. Garibaldi 37.
Faà cav. not. Carlo, c. Palestro 4.
Grosso Leone, v. Venti Sett. 64.
Lovera di Maria marchese Cesare, via Montecuccoli 2.
Luino Gius., B. V. del Pilone.
Martini Francesco (Mongreno).
Meano teol. Lorenzo, parroco di Sassi.
Mottura cav. ing. Enrico Gius., piazza Madonna degli Angeli 2.
Nicolis di Robilant conte Stanislao, via Maria Vittoria 17.
Panata Luigi, Sassi.
Rossi teol. Giacomo, parroco di Reaglie.
Rossi Michele, c. Siccardi 37.
Sacco dott. Paolo, medico di beneficenza, B. V. del Pilone.
Turco teol. Domen., parroco di Mongreno.

Società per gli Asili Notturni
(Labor, Virtus, Charitas)

Premiata con Diploma d'Onore in Torino 18.. in Spezia 1892, con Medaglia d'argento in Tori 1892 e con Medaglia d'oro all'Esposizione Genera Italiana in Torino dell'anno 1898.

Sede e Direzione
*dell'***Asilo Notturno «UMBERTO I**
Via Ormea 121, ang. v. Ilarione Petitti
(presso il corso Dante)

L'*Asilo Notturno «Umberto I»* sorto per iniziativa speciale del *comm. Paolo Meille* (validament coadiuvato dal geom. cav. Alessandro Marin venne inaugurato il 26 gennaio 1888 e cominci funzionare *in Sede provvisoria* il 1° febbraio s guente. Questo benefico Istituto *dà ogni sera covero gratuito e temporario ad un gran nume di poveri infelici, momentaneamente sprovvisti lavoro, di pane e di tetto,* **senza distinzione restrizione alcuna di età, nazionalità o religione,** e vuole essere perciò vivamente rac mandato alla filantropia dei nostri concittadini, quali possono esserne *Soci azionisti*, pagando u o più azioni annue da L. 5; *Soci perpetui*, versand L. 100; e *Soci fondatori*, con la elargizione L. 250 almeno.

Dal 1° febbraio 1888 (giorno della sua apertur sino a tutto il 31 dicembre 1899, questo Asilo dato ospitalità a ben **37,909** poveri derelitt nazionali ed esteri per un numero complessivo **87,112** notti di ricovero.

Ora poi che l'Amministrazione dell'Asilo de provvedere alla sistemazione dei conti della nuova costruzione fatta sull'angolo delle vie Ormea Ilarione Petitti, *quale apposita e stabile Sede*, più che mai necessario che le persone di cuore ven gano in aiuto alla Pia Opera, per contribuire regolare ogni pagamento relativo al nuovo edificio (capace una cinquantina di letti) per cui venne preventivata una spesa totale di 50 mila lire.

NB. — Qualunque oblazione in denaro, anche modestissima, è ricevuta con somma riconoscenza. I sottoscrittori per somme da L. 1000 in più, potranno avere nel nuovo Asilo Notturno un letto intestato *in perpetuo* al proprio nome od a quello di qualche persona (anche defunta) da essi designata. I sottoscrittori per somme da L. 100 in più, avranno i proprii nomi ricordati sopra apposite Tavole di marmo collocate nell'interno del nuovo edificio.

Avvertenza. — Le schede di sottoscrizioni ed oblazioni dovranno essere trasmesse al cav. Paolo Meille, c. Vitt. Em. II, 97, o al Sig. Telesforo Fodratti, via Maria Vittoria 18.

Orario: *L'Asilo rimane aperto ogni giorno dalle 14 alle 17* (dalle 2 alle 5 pom.) *pei* VISITATORI, *ed ogni sera dalle 19 alle 21* (dalle 7 alle 9) *per l'*ACCETTAZIONE DEI RICOVERANDI.

Consiglio Direttivo.

Presidente

Meille comm. Paolo, *abit.* c. Vitt. Em. II, 97, *studio* v. Accad. Albertina 42.

Vice-Presidenti

Alman cav. Felice, v. Accad. Albert. 5.
Foa cav. uff. Benedetto, v. Cavour 16.
Marini cav. geom. Aless., v. Carlo Alb. 9.

Consiglieri

Arneudo cav. uff. Marcellino, c. Vittorio Eman. II, 82
Biga Gennaro, p. Statuto 4.
Cuniberti avv. Ernesto Maria, *Segretario*, v. Venti Sett. 78.
Delgrosso comm. Adolfo, via Principe Amedeo 31.
Ferrari cav. Felice, Ten. coll. nella riserva, v. Vanchiglia 16.

Fodratti Telesforo, *Direttore di Tesoreria*, v. Maria Vittoria 18.
Risetti cav. uff. avv. Tancredi, *Consulente legale*, v. Garibaldi 40.
Romba bar. comm. Alb., c. Vitt. Em. II, 30.
Senza cav. dott. Domen., *Segretario*, corso Vitt. Eman. II, 72.
Salvano avv. Gust., v. Sebast. Valfrè 18.
Sariana cav. dott. Luigi, *Ispett. Sanitario*, v. Alfieri 11.
Bestaldi cav. dott. Eugenio, *Vice Ispett. Sanitario*, v. Nizza 91
Schalck Enr., industr., strad. Francia 151.
Trivero cav. Enrico, v. Marco Polo 12.

Servizio sanitario

Bestaldi cav. dott. Eug., *Vice-Ispett*, via Nizza 91.
Bellotti dott. Alfredo, v. dei Mille 12.
Canuto dott. Pietro, v. Baretti 18.
Gallia dott. Carlo, p. Vitt. Em. I, 14.
Nascimbene dott. Mario, p. Vitt. Eman. 22.

Direttore dell'Asilo

Barbero Carlo fu Stefano, v. Ormea 121.

Opera Pia *Barbero*
(*Asilo dei poveri abbandonati*).

Sede provv.: via Urbano Rattazzi 5.

Questo Asilo, fondato nel 1893 e che prende il nome dal benemerito suo fondatore, ha per scopo di dar ricovero e vitto per un tempo indeterminato ai poveri d'ogni classe, età, sesso, religione e nazionalità, incapaci al lavoro fintantochè non vengano ricoverati presso altri Ospizi di carità; e per tempo determinato ai sani capaci a lavorare che, per eventuali circostanze, si trovassero disgraziatamente senza lavoro e senza mezzi di sussistenza, abilitandoli così a trovare impiego e lavoro presso buoni padroni, che la Direzione stessa s'incaricherà di provvedere. Ricovera pure le zitelle, disoccupate, senza rifugio e mezzi di sussistenza, fintantochè trovino occuparsi presso qualche famiglia o istituto; ed i bambini dai 4 ai 10 anni, orfani o abbandonati dai genitori, i quali attendono, cresciuti d'età, d'esser accettati presso altri istituti o casse d'abilitazione. A tutti i ricoverati viene impartita un'adatta istruzione educativa e religiosa, ed in questo modo si verrà a diminuire l'ozio, il vizio, il delitto, ecc. e migliorare le condizioni di tanti spostati. Attualmente questa pia istituzione non possedendo uno stabile proprio atto al bisogno appigiona locali sparsi per la città, perciò le domande d'accettazione debbono farsi alla sede del Direttore e fondatore dalle ore 7 alle 8 e dalle 14 alle 15.

Barbero Carlo, *Direttore e fondatore.*

Istituto contro l'accattonaggio e Pane quotidiano.

Via Ponte Mosca 25 (Corso Napoli 2).

Sotto questo titolo si è fondato in Torino un Istituto da erigersi in ente morale, allo scopo di provvedere coll'aiuto ed accordo dell'Autorità Politica, del Municipio e degli altri Istituti di Beneficenza già esistenti, ad eliminare l'accattonaggio per le pubbliche vie e nelle case, fornendo provvisoriamente immediato asilo e soccorso agli indigenti; coll'avviare, in seguito ad attinte informazioni, agli altri Istituti di Beneficenza quelli che vi potranno essere ricoverati; facilitare il rimpatrio di coloro che possono trovar lavoro o ricovero nel loro paese; provvedere al collocamento presso Industriali, Commercianti, ecc. quelli sprovvisti di lavoro e senza mezzi di sussistenza; distribuire pane, minestra ecc. in apposito locale, ed intervenire in tutti i modi possibili e adatti a pro degli indigenti. — Questo Istituto provvede alle spese occorrenti pel suo funzionamento, con le quote dei soci, coi lasciti, donazioni ed oblazioni che gli saranno largiti dalla pubblica e privata beneficenza.

Iniziò l'opera sua il 14 Dicembre 1899 e al 10 Gennaio 1900 aveva già soccorso 793 indigenti.

Iniziatore.

Obert avv. Ettore, via Stampatori 4.

Presidente onorario

Casana ing. cav. Severino, Sen. del Regno, Sindaco della Città, v. Princ. Amedeo 34.

Vice Presidenti

Daneo comm. avv. Edoardo, via S. Secondo 35.
Romano Scotti Camillo, Pilonetto (Torino).

Segretari.

Villa cav. avv. Fausto, v. S. Domenico 1.
Bovi ing. prof. Benvenuto, via Arcivescovado 1.

Cucina malati poveri

Sede provvisoria: Via Lagrange 21.

Ha per iscopo di fornire gratuitamente brodo, pane, carne, vino, caffè, latte, uova, marsala, nonchè medicinali ricostituenti agli ammalati o convalescenti di condizione non agiata, dietro l'ordinazione di un sanitario.

Promotrice

Sampò-Vallerino Ernesta, c. Beccaria 2.

Comitato Direttivo.

Biga Gennaro, *vice presid.*, p. Statuto 4.
Billia comm. Achille, gen., c. Vitt. Em. 60.
Camerano avv. Carlo, v. Barbaroux 6.
Carpanetto G. Batt., v. Venti Sett. 54.
Crotti Paolo, v. Cavour 1.
Meille comm. Paolo, c. Vitt. Em. II, 97.
Ottolenghi conte Leonetto, v. Scuole 5.
Roux comm. Luigi, Gr. uffiz., senatore del Regno, v. Davide Bertolotti 1.
Sampò-Vallerino Ernesta, c. Beccaria 2.
Vitale Leone, c. Vitt. Eman. 59.

Revisori dei conti

Castellano prof. Gius., v. Passalacqua 11.
Origlia Mario, v. Lagrange 36.
Patarchi Filippo, c. Valdocco 1.
Peano Secondo, *contab.*, v. S. Chiara 60.

Società Reale di patrocinio dei minorenni corrigendi d'ambo i sessi

Via Arcivescovado 3.

La Società, costituita in Torino con R. Brevetto 21 novembre 1846, ha il caritatevole scopo di riabilitare i minorenni d'ambo i sessi dediti all'ozio, o perchè resisi intollerabili presso le proprie famiglie.

A tal fine essa procura di combattere la loro tendenza al vagabondaggio col destinarli alla loro entrata nell'Istituto, ad una delle officine, alla litografia, alla tipografia, legatoria, fonderia, selleria, ecc.

La Società provvede al corredo, al mantenimento, all'istruzione dei giovani coi lasciti, donazioni, colle quote dei soci paganti, e col terzo della retribuzione accordata dai capi d'arte ai giovani per mano d'opera.

Tutti questi proventi non sono sufficienti alle spese ed al mantenimento ed educazione, ed è perciò che il Consiglio fa appello alla carità dei concittadini perchè vengano in soccorso di questo pio Istituto, che compie una grande missione, quella di fare dei nostri traviatelli buoni ed onesti operai e bravi soldati.

La Società è posta sotto la protezione di S. M. Ne sono presidenti onorari i Ministri per gli affari de l'Interno e di Grazia e Giustizia. Quest'onorificenza viene conferita con apposita deliberazione dell'assemblea generale a personaggi distintissimi per particolari benemerenze verso la Società.

Presidenti Onorari

S. E. il Ministro dell'Interno.
S. E. il Ministro di Grazia e Giustizia
Garibaldi comm. Gius., v. Cernaia 38.

Consiglio d'Amministrazione

Presidente

Rosano cav. Camillo, v. Sagliano 1.

Vice-Presidente

Montaldo comm. dott. Gius., c. Vittorio Eman. II, 82.

Consiglieri

Parato comm. prof. Antonino, c. Re Umb. 17.
Martinotti cav. Feder., via Barbaroux 9.
Ferrero di Cambiano marchese Cesare, comm. ⊞, sotto segret. di Stato, corso Re Umberto 2.
Roux avv. comm. Luigi, Gr. uff. ⊞, senatore, v. Davide Bertolotti 1.
Massa di San Biagio conte Enr., v. Maria Vittoria 1.
Lora cav. Fermo, v. Santa Teresa 24.
Verrone cav. dott. Ulderico, v. Accademia Albertina 21.
Lingua magg. cav. Gius., *segret. generale*, v. Venti Sett. 4.

Segretario generale Onorario

Camandona cav. Gius., v. S. Domenico 27.

Segretari aggiunti

Cerutti Gioachino (Moncalieri).
Chiapetti Placido, v. Cavour 4.

Tesoriere

Saracco Leandro, ⊞, v. delle Scuole 9.

Ragioniere

Masoero ing. cav. Ant., v. Assarotti 4.

Revisori dei conti

Camusso cav. Adolfo, v. Roma 3.
Malacarne Luigi, p. Vitt. Em. I, 16.
Carabelli cav. Innoc., v. Am. Avogadro 6.

Istruzione religiosa

I reverendi Sacerdoti della Missione.

Notaio dell'Istituto

Staccione Gius., v. Alfieri 10.

Impiegati interni

Roberto Carlo Alberto, *Economo.*
Craveri Francesco, *Censore.*

Maestri elementari

Antonietti Gaspare, c. Reg. Margherita 86.
Sosso Cesare, v. della Fucina 10.
Ambrosione Franc., c. Reg. Margherita 86.

Maestro di musica.

Carbone Enrico, v. Barolo 12.

Maestro di disegno

Tellini prof. Guglielmo, v. Bogino 23.

Sanitari facenti servizio

Verrone dott. Ulder., v. Accad. Albert. 21.
Billotti dott. Alfredo, v. dei Mille 12.
Faracovi dott. Agostino, c. Oporto 31 *bis.*
Allasia dott. Giacomo, v. S. Maria 7.
Reymond dott. comm. Carlo, *chirurgo oftalmico*, via S. Dalmazzo 15.
Deregibus dott. Candido, *suppl.*, via del Carmine 6.
Camusso cav. Adolfo, *chirurgo odontalgico*, via Roma 3.
Rota cav. Pietro Gius., *chirurgo ortopedico*, piazza Carlo Felice 7.
Gianotti Belisario (antica farm. Taricco).
Boniscontro dott. Luigi, *farmacista*, corso Vittorio Emanuele II, 66.

Sezione Femminile

sotto la protezione di S. A. R.
la Principessa Maria Elisabetta di Sassonia
Duchessa di Genova

Melano di Portula-Viarana cont. Carolina, *Direttrice*, v. Cernaia 8.

Consigliere

Vigo-Ferrero Margh., v. Mad. Crist. 12.
Saraceno di Torre Bormida nata Gianazzo di Pamparato contessa Enrichetta, via della Rocca 22.

Casa benefica pei giovani derelitti d'ambo i sessi

Angolo v. Principi d'Acaia e v. Susa.

Fondata il 4 Luglio 1889 dall'avv. cav. Luigi Martini, pretore urbano di Torino. Fu aperta con 10 giovani, oggi ne accoglie 260 e 20 fanciulle.

La Casa Benefica si propone di fornire pronto, immediato ricovero ai fanciulli ed alle fanciulle di età non minore agli anni sette e non maggiore degli anni sedici che, per qualsiasi motivo, trovinsi abbandonati senza mezzi di provvedere alla propria esistenza, e di procurare ad essi collocamento e lavoro presso le famiglie, commercianti ed industriali della Città e del Contado.

La Casa Benefica estenderà la sua sfera di assistenza e di protezione anche ai fanciulli d'ambo i sessi maltrattati dai loro genitori o dalle persone che, in mancanza di questi, ne fanno le veci.

Saranno ammessi nella Casa Benefica i minorenni derelitti od abbandonati, a qualsiasi religione appartengano, preferibilmente nell'ordine seguente:

1° Orfani di padre e madre;

2° Orfani di padre e la cui madre non possa mantenerli;

3° Orfani di madre ed il cui padre non possa provvedere al loro mantenimento;

4° Coloro che per avere il padre e la madre in carcere, all'ospedale, emigrati in lontane contrade od altrimenti assenti, trovansi nella condizione degli stessi orfani di padre e madre;

5° Coloro che per avere il padre e la madre nelle condizioni accennate al n. 4 sono da parificarsi a quelli indicati ai numeri 1 e 3;

6° Tutti coloro infine che, pur non trovandosi in alcuna delle condizioni suindicate, si trovano nel bisogno di essere tolti, anche solo provvisoriamente, allo stato di miseria o di corruzione che li circonda, oppure di essere sottratti a maltrattamenti che mettono in pericolo la loro esistenza.

Comitato Direttivo

Presidente

Benis comm. Agostino, v. Pastrengo 15.

Vice-Presidente

Leumann cav. uffiz. Napoleone, p. Statuto 9.

Consigliere delegato

Aubert cav. Luigi, v. Monte di Pietà 21.

Consiglieri

Aghem cav. Gio., v. Lagrange 21.
Gilardini cav. uff. Pietro, v. Ponte Mosca 18.
Levi cav. S. Israel, v. Ponza 4.
Panissera di Veglio conte avv. Remigio, v. dei Mille 9.
Usseglio cav. avv. Leopoldo, v. Genova 3.
Villa comm. avv. Tomm., v. S. Domenico 1.

Direttore-Segretario interno.

Foscano M. Policarpo.

Consiglio di Patronato

N. N. *Presidentessa.*

Vice-Presidentesse

Bellono-Garneri Flavia.
Canova-Buscaglia Wiglielmina.

Ispettrici

Abate-Botto Maria.
Bonelli-Martini Maria.
De Mezzi-Franco nob. Gius.ª, p. S. Carlo 1.
Fubini-Fubini Anna.
Gilardini-Alasia Matilde.
Losio-Ramella Fadilla.
Aubert Calligaris Ernesta.
Bosio-L'Orsa Vittorina.
Cerino Zegna Roncati Emma.
Leumann-Cerutti Amalia.
Milano Rizzetti Giuseppina.
Ribet Matilde.

Consigliere

Ajello-Richetta Elisa.
Andreis baron. Palmira, c. Vitt. Em. II, 72.
Cibrario Carbonazzi contessa Elisa, corso S. Martino 2.
D'Angrogna Pallavicino marchesa Anna, c. Duca di Genova 19.
Deregibus Massa Maria, v. Plana 5.
Mazzonis di Pralafera Bancalari baronessa Teresa, via S. Domenico 11.
Morelli Biandrà di Reaglie contessa Diodata, via Cavour 24.
Noris Teresa Dupuy.
Schiapparelli Cardone Alexine, via San Massimo 53.

Medici gratuiti

Deregibus dott. Candido, v. Carmine 6.
Dholi dott. Gio., *specialista per le malattie degli occhi*, v. Baretti 24 *bis.*
Paglione dott. Umb., *chirurgo-dentista*, via Genova 24.

Direttore spirituale.

Curia prof. D. Giuseppe.

Arciconfrat. della Misericordia e Patronato pei liberati dal carcere

già Opera Pia della Misericordia

Via Barbaroux 41.

È sorta l'*Opera Pia della Misericordia* per effetto dell'editto 24 dicembre 1836 di Carlo Alberto dalla separazione dei redditi e del patrimonio dell'Arciconfraternita di San Giovanni Battista Decollato, eretta nella città di Torino nell'anno 1578, di cui faceva parte, allo scopo di sovvenire moralmente e materialmente i carcerati. Con R. Decreto 12 febbraio 1899 l'*Opera Pia della Misericordia* venne trasformata in *Patronato pei liberati dal carcere.*

Ne sono Patroni onorarii le LL. MM. il Re e la Regina d'Italia e pur sempre godè favori ed appoggi dai Principi di Casa Savoia.

Presidente

Darbesio Ignazio, v. Misericordia 3.

Vice-presidente

Bellia ing. Gius., v. Passalacqua 2.

Consiglieri

Bobba comm. Romualdo, c. Palestro 9.
Boccardo teol. prof. Luigi, Santuario della Consolata.
Brizio Falletti conte Enrico, p. Solferino 11.
De Luca Giacomo, v. Giulio 14.
Mercandino Bernardino, v. Garibaldi 26.
Muriald cav. Fed., *sindaco*, v. Barbaroux.
Olivetti teol. Maurizio, *prefetto di Chiesa*, v. Giulio 14.
Pansa Gio., v. Misericordia 3.
Sartorio avv. Felice, p. Giulio 12.
Gaja teol. canon. Carlo, v. Milano 3.

Prefetto di Chiesa.

Ruella avv. Stefano, p. Solferino 1.

Censori

Gromis di Trana cav. Luigi, v. S. Dalmazzo 6.
Imoda Edoardo, v. Lagrange 20.
Roero di Monticello conte Manfredo, via Principe Tommaso 3.

Segretario

Marchese Gioachino, v. Princ. Tommaso 20.

Tesoriere

Gedda Alfonso, v. della Consolata 1.

Società di Patrocinio pei poveri dimessi dal Manicomio

Via Giulio 22.

Eretta in Ente Morale con Decreto Reale 10 Dicembre 1891. Ha per iscopo di procurare lavoro e prestare assistenza con mezzi morali e materiali ai pazzi convalescenti o guariti da pazzia alla loro uscita dal R. Manicomio. Il sussidio, su proposta dei Patroni, sarà pure inviato a domicilio nei primi sei mesi dalla dimissione. La Società è amministrata da un Consiglio di 12 Membri, di cui 6 eletti dai Soci.

Sono *Soci perpetui* coloro che contribuiscono con somma superiore a L. 100 una volta tanto, e *Soci triennali* coloro che firmano un'azione triennale di L. 5 annue.

Presidente

Aghemo di Perno conte comm. Natale, via S. Massimo 53.

Vice-presidente

Cibrario comm. avv. Giacinto, via dei Mercanti 18.

Consiglieri

Demichelis comm. avv. Giuseppe, via Magenta 41.
Montaldo comm. dott. Gius., c. Vittorio Eman. II, 82.
Marro comm. prof. Ant., v. Cernaia 40.
Rivano dott. Feder. (Collegno).
Nuvoli conte Luigi, v. Scuole 8.
Audifredi cav. uff. Adriano, c. Oporto 28.
Del Carretto di Torre Bormida marchese Ernesto, v. Princ. Amedeo 12.
Tonelli geom. Franc., v. Giulio 22.
Cerutti geom. Paolo, v. Giulio 22.
Piumato Ant., v. Po 39.

Segretario

Cerutti geom. Paolo, predetto.

Esattore

Pezzati Fel., v. S. Domenico 28.

R. Arciconfraternita dei SS. Maurizio e Lazzaro

Basilica Magistrale (v. Milano)

Chiesa principale dell'Ordine in Italia.

(Vedi a pag. 88 Edifizi Religiosi.)

Istituita dal Re Vittorio Amedeo II, con bolle magistrali del 15 febbraio 1729, adempie oltre a varii uffizi religiosi, all'elargizione di doti a figlie povere.

Vi appartennero nei vari tempi i più ragguardevoli cittadini sia nell'Ordine patrizio che in quello dei dignitari di Corte, dei Magistrati e delle altre classi inferiori. — Ne ebbero il priorato cavalieri dell'Annunziata, dignitari dell'Ordine Mauriziano e prelati ragguardevoli, ecc. Ne fanno parte anche oggi S. M. il Re e le LL. AA. RR. il Duca d'Aosta ed il Duca di Genova, ecc.

Consiglio d'Amministrazione

a tenore del R. Decreto Magistrale 26 giugno 1898.

Presidente

N. N.

Vice-presidente

Lanza monsig. D. Gio., Cancelliere della R. Cappella, comm. ✻, ✉ (Roma).

Priore (Membro nato)

Elia canonico cav. Gio. Ant., curato della Metropolitana, v. Venti Sett.

Vice-priore (Membro nato)

Berta mons. Aug., v. Stampatori 15.

Rettore (Membro nato)

Bossatis can. Antonino, Cappellano dell'Ordine Mauriziano, ✻, v. Milano 20.

Direttore di segreteria

Provana dei conti di Collegno cav. Eman., ✻, direttore di Segreteria del R. Ricovero di Mendicità, v. Bogino 16.

Direttore di economia

Franchi Verney della Valletta cav. avv. Filib., uff. ✻, ✉, v. S. Quintino 20.

Direttore di tesoreria

Combetti G. B., ✉, v. Consolata 5.

Revisore dei conti

Borda Felice, uff. ✻, ✉, v. Saluzzo 9.

Prefetto della Chiesa

Varelli can. prof. D. Vincenzo, ✻, vicolo S. Maria 3.

Arciconfraternita della SS. Trinità

Via Garibaldi 6.

Fondata in Torino nel 1577, è amministratrice di varie Opere pie, fra le quali l'**Ospizio dei poveri convalescenti d'ambo i sessi,** nel borgo della Crocetta. Quest'Ospizio fu riconosciuto Opera pia con Regio Decreto 24 giugno 1866; possiede ora 23 letti: 11 per uomini e 12 per donne, di cui 6 fondati dalla veneranda Opera pia Barolo. La durata della convalescenza è fissata a 10 giorni; può sempre essere prolungata dietro avviso del Medico per comprovata necessità. Non si accettano in convalescenza gli infermi affetti da malattie croniche o contagiose.

Il Consiglio d'Amministrazione della veneranda Arciconfraternita della SS. Trinità, a mezzo di una Direzione da esso nominata, provvede, coadiuvato da parecchie benemerite Suore del Cottolengo, al regolare andamento economico e morale dell'Ospizio.

Quest'ottima Istituzione è meritevolissima di aiuto per conseguire quello sviluppo di cui necessita, di fronte al sempre crescente numero dei convalescenti i quali chiedono ad essa quelle cure, quella speciale ed abbondante nutrizione, indispensabili per rinfrancarsi in salute e che per le loro misere condizioni economiche non possono trovare nelle proprie non meno misere abitazioni.

Priore

Righini cav. Carlo, via Po angolo via San Franc. da Paola.

Vice-priore

Bornengo Giuseppe.

Presidente del consiglio

Foglino cav. Carlo Michele, v. Roma 27.

Vice-presidente

Berta mons. teol. coll. comm. Augusto, v. Stampatori 15.

Consiglieri

Brunatto Felice, p. Gran Madre di Dio 7.
Demichelis Gius., v. Milano 2.
Pettazzi avv. Paolo, v. del Carmine 4.
Cavallero Vitt., v. Fabro 4.
Calosso Carlo, ang. v. Venti Settembre e Garibaldi.
De-Bernocchi Cesare, piazza della Gran Madre di Dio 14.
Perracchione Michele, v. S. Teresa 1.
Borgioli Pietro, v. Venti Settembre 52.
Casetta Gius., v. Stampatori 10.
Viano Carlo, p. Castello 15.
Ricchiardi Melchiorre, v. Alfieri 8.
Alasonatti Pietro, v. Bellezia 29.
Righini cav. Carlo, predetto.
Bornengo Gius., id.
Calligaris Gius., avv., v. Corte d'App. 2.
Pelletta di Cortanzone comm. abate Camillo, v. Venti Settembre 78.
Tasca Enrico, v. Maria Vittoria 38.
Auxilia comm. Gio. Batt., v. Venti Sett. 41.
Mosca rev. don Gio., v. Garibaldi 6.

Consulente e segretario

Bianchetti avv. cav. Carlo, c. Siccardi 15.

Tesoriere

Reviglio Gius., v. Carlo Alberto 17.

Direttore sanitario

Canuto dott. Pietro A., v. Baretti 18.

Direzione spirituale della chiesa

Rettore

Mosca rev. prof. don Gio., predetto.

Vice-rettore

Peyron abate teol. avv. Zaverio, v. Garibaldi 6.

Cappellani

Banchio prof. teol. Gio., v. Venti Sett. 83.
Condio teol. can. Luigi, v. S. Teresa 2.
Sabbatini prof. don Alf., v. Deposito 9.
Mondino don Luigi, v. Venti Sett. 74.

Pia Opera della Santificazione delle Feste

Sotto il Patrocinio di S. Giuseppe

Canonicamente eretta nella Chiesa di S. Teresa

con Decr. della Curia Arcivesc. 14 marzo 1861.

La Pia Opera ha per iscopo di promuovere coll'esempio e colla persuasione l'osservanza di tutti i giorni festivi dell'anno fra i suoi concittadini e conoscenti. Essa si compone di due classi di soci di ambo i sessi: la prima di *Membri promotori* che pagano una quota annuale di **lire una**; la seconda di *Membri aderenti* che pagano una quota annuale di **centesimi trenta**.

Presidente

Muriana teol. Domenico, v. S. Teresa 5.

Vice-presidente

Wenck can. Prospero, v. Palazzo Città 4.

Tesoriere

Giordano avv. Luigi, v. Carlo Alberto 1.

Segretario

Solaro Del Borgo nob. Paolo, v. Mazzini 17.

Vice-segretario

Rosso cav. Gio., v. Po 10.

Consiglieri effettivi

Bonino Natale, v. Carlo Alberto 5.
Bruneri Luigi, v. Venti Sett. 17.
Ferrero teol. Lorenzo, v. S. Teresa 5.
Forno G. Angelo, v. Nizza 29.
Gaidano Giacinto, v. Venti Sett. 71.
Giraud cav. Domenico, v. Carlo Alb. 14.
Ricchiardi Melchiorre, v. Alfieri 8.
Stevano Antonio, v. Mercanti 17.
Brizio Clemente, v. Bogino 12.
Il Presidente dell'Unione Operai Cattolici.

Collettore

Grosso Marco, v. S. Teresa 7.

Lega per il Riposo Festivo

Via Arsenale 12

o nella Sacrestia della Chiesa di S. Teresa.

Quest'Associazione si compone di tutti i volonterosi di qualsiasi opinione o credenza i quali si obbligano all'osservanza del riposo festivo per sè e per i loro dipendenti e prendono il nome di *Soci aderenti*. Quelli fra essi che vorranno contribuire alle spese dell'Associazione coll'offerta di **una lira** all'anno, formano la categoria dei *Soci aderenti oblatori*.

Presidente

Dematteis comm. Carlo, v. Nizza 32.

Vice-presidente

Muriana teol. Domenico, p. S. Teresa.

Segretario

Solaro del Borgo cav. Paolo, v. Mazzini 17.

Consiglieri

Ricci Des Ferres bar. Carlo, v. Bogino 12.
Scati di Casaleggio marchese Vitt., piazza Maria Teresa 2.
Artuffo teol. Gio Batt., v. S. Domenico 28.
Racca avv. Carlo, v. Venti Sett. 15.
D'Harcourt di Monasterolo conte Giulio.
Stevano Antonio, v. Mercanti 17.
Brizio Clemente, v. Bogino 12.
Vogliotti Gio., c. Valentino 12.

Opera pia Gaja dei Gioiellieri, Orefici e Argentieri

Via Roma 9.

Fondata dal fu Innocenzo Gaja con testamento 3 ottobre 1838, e riconosciuta con Regio Decreto 5 maggio 1851, ha per iscopo di soccorrere poveri appartenenti alla classe dei gioiellieri, orefici ed argentieri. È affidata ad una Amministrazione composta di un Presidente nominato dal Prefetto della Provincia, di quattro membri eletti dal Consiglio Comunale di Torino e di altri due eletti dalla Società dei lavoranti orefici ed arti affini.

Presidente

Spurgazzi dott. cav. Giovanni Maurizio, c. Palestro 9.

Vice-presidente

Marchisio Felice, v. Po 2.

Consiglieri

Ducloz avv. cav. Carlo, c. Oporto 31.
Marchesi ing. Enrico, v. Passalacqua 10.
Lissolo Pietro, v. Po 29.
Durieux Alessio, v. Bertola 11.

Economo

Stavorengo Domenico, p. Castello 6.

Segretario

Benso cav. Massimo, c. Cairoli 4.

Pia Congregazione dei Banchieri, Negozianti e Mercanti

sotto il titolo della Mad. SS. della Fede

Via Garibaldi 25.

Questa Congregazione, che venne istituita fin dal 1663 fra i banchieri, negozianti e mercanti della nostra città conta circa 300 soci. Essa ha duplice scopo: religioso e materiale. Raggiunge questo col devolvere il ricavo delle rendite ch'essa possiede e delle oblazioni che annualmente le vengono fatte a favore degli ascritti alla medesima, nonchè ad essa estranei, purchè appartenenti o già appartenuti al ceto commerciale od industriale, e che per vecchiaia o per infortuni a loro non imputabili si trovano nell'impossibilità di provvedersi il bisognevole per la vita; raggiunge quello, fra altro, con funzioni religiose che vengono celebrate nei giorni festivi nella propria Cappella.

Presidente

Deluca Giacomo, v. Giulio 14.

Vice-presidenti

Perin Bert Stefano, v. Milano 20.
Gamna Casimiro, p. Venezia 1.

Segretario

Baretta avv. Donato, v. Carmine 8.

Tesoriere

Bersanino cav. Gius., v. Ospedale 41.

R. Opera della Mendicità Istruita

Via S. Massimo 21.

Fu fondata nel 1743: vi si ammaestrano i poveri d'ambo i sessi, a cui si dà una conveniente educazione civile e religiosa ed insegnamento elementare.

Le sue Scuole sono affatto gratuite, ed a spese della Regia Opera vengono distribuiti agli scuolari ed alle scuolare delle classi diurne tutti i libri ed oggetti scolastici occorrenti; ed inoltre sono distribuiti premii di emulazione in fine di anno, consistenti in libri ed in danaro; questi ultimi depositati alla Cassa di risparmio fruttanti a favore dei premiati sino alla loro maggiore età.

Presidente.

Galleani de Saint'Ambroise bar. Orazio, comm. ✻, Gr. cr. ✪, ten. generale nella riserva, v. Nizza 21.

Direttori

Rebaudengo conte avv. Eug., ✻, via Carlo Alberto 40.
Ceppi conte prof. Carlo, ✻, Gr. uff. ✪, via Bogino 20.
Manno barone D. Antonio, comm. ✪, via dell'Ospedale 19.
Peyron prof. Bernardino, comm. ✪, via Bogino 27.
Provana di Collegno cav. Eman., ✪, via Bogino 16.
Gariazzo cav. prof. Carlo Placido, ✻, ✪, v. Ospedale 40.
Bonnet prof. cav. D. Amedeo ✻, v. Donati 12.
Musso Gius. Ant., v. Lagrange 2.
Mottura cav. avv. Emilio, p. B. V. degli Angeli 2.
Gazelli di Rossana conte Alberto, comm. ✻, Gr. uffiz. ✪, v. Mazzini 43.
Alamanno avv. canonico Gius., convitto della Consolata.

Impiegati

Prandi cav. avv. Gius., *segr.*, v. Alfieri 26.
Calleri di Sala conte Giorgio, *tesoriere*, via Barolo 12.
Fauda Carlomagno, *geometra perito tecnico, prof. di disegno*, v. S Massimo 40.

Classi diurne maschili in n° di 24:

Via Rosine 18 — Via Andrea Doria 11 — — Via Scuole 16. — Borgo Dora, via Fucina 6 — Via dei Fiori 24.

Classi serali maschili in n° di 6:
Via Rosine 14 *bis*
Disegno, lingua italiana e francese.

Classi diurne femminili in n° di 19:

Via S. Massimo 21 — Via Andrea Provana 7 — Via Giulio 15. — Via Porporati 3 — Piazzetta S. Giulia 36.

Società degli Asili Infantili

Via Principe Tommaso 25.

Questa Società di Azionisti, fondata nell'anno 1839, premiata con parecchie medaglie ad Esposizioni e Congressi e con quella d'oro all'Esposizione Generale di Torino 1898, tiene ora aperte otto scuole infantili:

N. 1. (*Bon-Compagni*) c. Reg. Margh. 47
» 2. (*Bay*) v. Principe Tommaso 25.
» 3. (*Azeglio*) v. Biamonti 1.
» 4. (*Aporti*) corso Valdocco 15.
» 5 (*Cavour*) v. Oporto 11.
» 6. (*Bonacossa*) v. Nizza 20.
» 7. (*Pio V*) v. Pio Quinto 11.
» 8. (*Principe Tommaso*) v. S. Secondo 34.

Presidente

Rignon conte Felice, Senatore, v. Po 14.

Consiglieri

Bruno cav. Francesco, v. Orfane 7.
Davicini cav. ing Attilio, v. Venti Sett. 11.
Giriodi di Monastero conte Augusto, via dei Mille 16.
Parato prof. comm. Ant., c. Re Umberto 17.
Rossi teol. comm. Pietro, v. Goito 15

Tesoriere

Mossi cav. prof. Vincenzo, v. Goito 11.
Vighetti Modesto, *Commesso.*

Asilo infantile della Confraternita della SS. Annunziata

Via Gaudenzio Ferrari 16.

Quest'Asilo infantile venne fondato ed eretto il 4 dicembre 1864. Nell'acquisto del terreno e fabbricazione dell'edifizio sul disegno dell'ing. cavaliere Camusso, la detta Confraternita spese più di L. 100,000, e lo provvide di un reddito di L. 6000, che presentemente, in seguito a lasciti e doni di benefattori sopravvenuti, supera lire 10,000. L'Asilo aperto nel 1869, accoglie 300 alunni. Esso è amministrato dal Consiglio della suddetta Confraternita, e diretto da una Maestra col titolo di Direttrice. Al buon andamento dell'Asilo, oltre al Presidente e Vice Presidente, sopravegliano cinque Ispettori effettivi ed alcune caritatevoli Signore con titolo ed ufficio di *Visitatrici*.

Vi sono ammessi gratuitamente i fanciulli poveri dei due sessi dell'età di tre anni a sei, ai quali si distribuisce pure gratuitamente la minestra in ogni giorno.

Amministrazione

La Confrat. della SS. Annunziata, v. Po 49.

Presidente onorario

Piccone cav. not. Antonio, c. Cairoli 4.

Ispettori delegati

Gariazzo cav. avv. prof. Carlo Placido, *presidente*, v. dell'Ospedale 40, p. 3.
Peghini Giacomo, v. Accad. Albertina 27.
Audino Giovanni, v. Plana 9.
Lavagna avv. Luigi, p. Vitt. Em. I, 23.
Stuardi cav. G. Ant., p. Vitt Em. I, 13.
Miletti Antonio, v. Po 50.
Mandrile Stefano, v. Po 43.

Dirett. sanitario dell'Asilo ed Ispettore.

Pollini dott. cav. Giacomo, v. Gaudenzio Ferrari 18.

Visitatrici

Gaude Angela, v. Po 45.
Gaude Maddalena, v. Po 45.
Lupo Giuseppina, barriera di Nizza, casa comunale.
Sacchi Costanza, via Po 26.

Maestre

Gianotti Tranquilla, *maestra e direttrice interna*, v. della Cavallerizza 4.
Canavero Giovanna, v. Zecca 33.
Roncati Teresa, via Principe Amedeo 52.
Rigoni Angela, *maestra*, v. Maria Vitt. 49.
Fontana Ida, *maestra di ginnastica*, corso Vitt. Em. II, 62.

Società degli Asili pei lattanti

Approvata con R. Decreto 17 luglio 1876.

La Società attualmente ha 6 asili: il 1° a San Salvario, v. Nizza 20; il 2° a santa Giulia, v. Guastalla 20; il 3° S. Massimo, in via dei Mille 21; il 4° S. Carlo, in via Lascaris 4; il 5° S. Donato, via Saccarelli 4; il 6° al Borgo Dora, via Rivarolo 2.

Presidenti onorari

Le LL. AA. RR. il Duca e la Duchessa d'Aosta.

Protettrici della Società

LL. AA. RR. le Duchesse di Genova.

Fondatrice

Bon Compagni di Mombello contessa Barbara nata Pullini di sant'Antonino.

Presidente

Manno barone D. Antonio, v. Ospedale 19.

Vice-Presidente

Antonielli di Costigliole e di Oulx cav. Alessandro, via Lagrange 29.

Consiglieri Ispettori

Abrate cav. Antonio, c. Vitt. Em. II, 68.
Barberis comm. Pier Angelo, via Bava 7.
Bersanino cav. Gius., *Direttore di Segreteria*, v. Alfieri 26.
Ceriana-Mayneri nobile comm. Lodovico, c. Duca di Genova 27.
Galletti cav. Arrigo, piazza Vitt. Em. I, 17.
Lupi di Moirano cav. Edoar., v. dei Mille 36.
Ripa di Meana conte Alfonso, v. Mazzini 40.
Rondolino avv. Ferd., v. Porta Palatina 2.
Spandre teologo D. Luigi, parroco dei Ss. Pietro e Paolo, piazza Saluzzo.

Tesoriere

Airaldi avv. Celidonio, esattore comunale, v. Bogino 11.

Patrone

Abrate Rosa n. Maloria, c. Vitt. Em. II, 68.
Borsarelli di Rifreddo bar. Camilla nata Cocconito di Montiglio, via Bogino 51.
Cardenas cont. Vincenza n. Garelli della Morea, v. dei Mille 33.
Carle Adele n. Abrate, c. Re Umberto 17.
Cova bar. Maria Vallin, v. Barolo 12.
Del Carretto di Torre Bormida marchesa Giuseppina n. Gazzelli di Rossana, via Princ. Amedeo 12.
Genina Luigia nata Baricalla, p. S. Carlo 6.
Faussone di Clavesana march. Maria nata Trompeo, via Carlo Alberto 39.
Ferrari di Castelnuovo marchesa Felicita, via Bogino 20.
Gianazzo di Pamparato contessa Olimpia n. Natta d'Alfiano, piazza S. Carlo 8.
Manno baronessa Carlotta nata Laugier, v. Ospedale 19.
Manno baronessa Eleonora nata Cordero di Vonzo, via dell'Ospedale 19.
Martini di Cigala cont. Fanny n. Ferrari-Ardicini, v. Sagliano 4.
Nasi Maria, v. Napione 6.
Perrone di S. Martino baronessa Benedetta n. Benedetti, v. dei Mille 26.
Pinelli contessa Adele nata Franchelli, Direzione Ospedale Umberto I.
Piossasco d'Airasca contessa Felicita nata Gay di Quarti, via Corte d'Appello 22.
Riccardi di Lantosca contessa Virginia nata Basco, via Carlo Alberto 39.
Rondolino Teresa nata Ghersi, v. Porta Palatina 2.
Rosa di San Marco contessa Celeste nata Fornelli, v. Sagliano 4.
Rossi Vittorina n. Roviglio, str. di Lanzo 37.
Vivalda di Castellino march. Paolina nata Roero di Monticelli, v. S. Teresa 19.

Asilo Infantile per Vanchiglia

Eretto in Corpo Morale il 5 novembre del 1880
Corso Regina Margherita 47
(angolo v. Guastalla)

Amministrazione

Tornielli di Crestvolant conte Celest. ✻, uffiz. ✪, *Presidente*, v. Artisti 37.
Vigo rev. teol. Ilario, parroco di Santa Giulia, p. S. Giulia, casa parrocchiale.
Antonelli ingegnere cav. Costanzo, v. Vanchiglia 11.
Ferrari cav. Felice, ten. colonn., v. Vanchiglia 16.
Serra cav. G. Giac., v. Princ. Amedeo 51.
Cornagliotti Eugenio.
Jaggi signorina Carolina.

FEDERAZIONE
degli
ASILI INFANTILI SUBURBANI

Sede: Via Po 55.

Comitato direttivo.

Aghemo di Perno conte Natale, *Presidente*, v. S. Massimo 53.
Borbonese cav. Emilio, *Vice-Presidente*, v Vanchiglia 4.
De Bernochi cav. Pietro, *Tesoriere*, v. San Massimo 55.
Porta ing. cav. Giov. Batt., *Direttore di segreteria*, v. Goito 16.
Ricci cav. Riccardo, *Segretario*, via Lagrange 34.

Delegati alla Federazione

1. Regio Parco (Umberto I).
Faino prof. Gius. (R. Parco).

2. Barriera di S. Paolo.
Forte capit. cav. Gio., str. S. Paolo 52.

3. Lucento (Duchessa Isabella).
Majat cav. Luigi, Lucento.

4. Cavoretto.
Morelli cav. Onorato, c. Vinzaglio 19

5. Madonna del Pilone (Regina Margherita).
Colonna cav. Gius., v. Goito 1.

6. Lingotto.
Chiappero geom. Giuseppe, p. Nizza 79.

7. Barriera di Lanzo.
Michela-Zucco ing. Gio., v. Bonzanigo, isolato 52.

8. Barriera di Milano (Tommaso di Savoja).
Falchero cav. Luigi, v. Venti Sett. 69.

9. Crocetta (Maria Rignon-Gazzelli).
Ravetti Gio., v. Amerigo Vespucci 7.

10. Rubatto (Principessa Maria Laetitia).
Alman cav. Felice, v. Accad. Albert. 5.

11. Barriera di Nizza.
De Bernochi cav. Pietro, v. S. Massimo 55.

12. Madonna di Campagna (Francesca Durio).
Durio Giacomo fu Gius., Mad. di Campagna.

13. Barriera di Francia (Duchessa Elena d'Aosta).
Gandolfo Pietro, v. Trana 6.

14. Sassi (Vittorio Amedeo II).
Depanis avv. cav. Gius., p. S. Carlo 2.

15. Campidoglio-Martinetto
Girardi Giacomo, v. Cottolengo 148.

Asilo Regio Parco (*Umberto I*).

Eretto a Corpo Morale con R. Decreto 27 febbr. 1890

Presidente
Faino prof. Gius., R. Parco

Vice Presidente
Balloira G. B., R. Parco.

Segretario
Todeschini Emilio, casa Ercolani, R. Parco.

Direttori
Bruno Nicola, R. Parco
Gobetto Cesare, id.
Balloira G. Batt., id.
Biei Giuseppe, id.
Cernuschi Camillo, id.
Baulino dott. Luigi, id.
Franco Angelo, id.

Revisori dei conti
Pereno Domen., casa propria, R. Parco
Cerrina Carlo, R. Parco.

Tesoriere
Podio Franc., R. Parco.

Ispettore sanitario
Baulino dott. Luigi, medico municipale.

Ispettori scolastici
Carosio Andrea, R. Parco.
Arese Giovenale, *farmacista*, R. Parco.

Ispettrici
Cernuschi Amalia, R. Parco.
Balloira Adolfa, id.
Faino Protto Angela, id.
Cerrina Adele, id.
Merseburger Clotilde, id.
Zopegni Luigia, id.

Insegnante
Armandi Caterina, R. Parco.

Asilo Barriera San Paolo

Presidente
Forte capit. cav. Gio., strada S. Paolo 52.

Vice Presidente
Torchio Luigi, macellaio, strada S. Paolo 1.

Cassiere
Gullino Bened., Crocetta (Villa Rignon).

Segretario
Ugazio Gius., impieg., v. S. Bernardino 5.

Consiglieri
Gianotti Carlo, fittabile cascinotto 830.
Grignani Luigi, v. Monginevro 19.

Impiegato
Vigna Virginio, v. S. Bernardino 5.

Asilo Lucento Torinese (*Principessa Isabella*).

Eretto in Ente Morale con R. D. 5 settembre 1886.

Presidente
Gallo cav. Antonio, v. Gazometro 10.

Vice Presidente
Buri cav. D. Vinc., parrocchia a Lucento.

Consiglieri
Majat cav. Luigi, Eremo presso Lucento
Martinolo cav. Gio., v. Amed. Avogadro 16.
Besso dott. Edoardo, v. S. Chiara 60.
Pia Giovanni, Lucento.
Seletto Luigi, strada di Lucento 4.
Tallia Raimondo, lanificio in Lucento.

Tesoriere
Gibbone Antonio.

Segretario
Mina prof. Camillo, scuole municipali di Lucento.

Asilo di Cavoretto.

Eretto in Corpo morale con R. D. 23 marzo 1884.

Presidente nato.
Filippo Don Maurizio, Vicario parrocch.

Vice presidente
Balbo conte Cesare, v. Bogino 8.

Tesoriere
Morelli cav. Onorato, c. Vinzaglio 19.

Segretario
Lanfranchi avv. Lanfranco (Cavoretto).

Consiglieri
Ferreri prof. Gio., v Garibaldi 45.
Simondetti Alberto, v. Po 11.
Ceporina Marco (Cavoretto).
Musso Gius. Ant., banch., v. Lagrange 2
Meano ing. Cesare, via Mazzini 17.
De-Luca Giacomo, v. Giulio 14.

Asilo Borgata Madonna del Pilone (*Regina Margherita*).

Eretto in Corpo morale con R. D. 22 settembre 1890.

Presidente
Aghemo di Perno conte Natale, v. San Massimo 53.

Vice-Presidente
Colonna cav. Gius., v. Princ. Tommaso 35.

Consiglieri
Sacco dott. Paolo, Madonna del Pilone.
Martini Vittorio, id.
Vercellino Giuseppe, id.
Derossi Massimo, id.
Gatta Grazioso, id.
Agnello Carlo, id.
Audero Bernardo, id.

Segretario - Tesoriere
Rossi geom. Cesare, v. Genova 20.

Asilo del Lingotto.

Presidente.
Gay D. Vittorio, prevosto, Lingotto.

Vice-Presidente.
Borbonese cav. Emilio, v. Vanchiglia 4.

Tesoriere.
Boccati Angelo, socio della Ditta Fornara.

Segretario
Chiappero geom. Gius., p. Nizza 79.

Consiglieri.
Borelli cav. Gius., v. Cavour 10.
Rochiardi Carlo, fabbro, Lingotto.
Boccati Angelo, Lingotto.
Musca Luigi, proprietario, Lingotto.
Mautù cav. Roberto, v. Mazzini 62.
Valenzano cav. Efisio, v. Cavour 8.
Bruzio dott. Felice, Lingotto.
Cerrone D. Gius., cappell. alla Generala.
De Bernochi cav. Pietro, v. S. Massimo 55.

Asilo Barriera di Milano (*Tommaso di Savoja*).

Rabbi Lorenzo, Gr. uffiz ✉, *Presidente.*
Falchero cav. Luigi, *Vice Presidente.*
Martinolo Vincenzo, *Tesoriere.*
Miglietti Giacomo, *Segretario.*
Pagliano Francesco, *Economo.*

Consiglieri

Bosco Francesco.	Boccaccio Pietro.
Abrate cav. Antonio.	Rizzardi Luigi.
	Gallo Giorgio.
Presidente Società	Mutua Operaia.
» »	Fratellanza mutua.
» »	La Torinese.

Asilo della Barriera di Lanzo.

Stradale di Lanzo 80.
Eretto in Ente morale 16 novembre 1863.

Presidente
Michela-Zucco ing. Gio., v. Bonzanigo, isolato 52, casa propria.

Vice-Presidente
Aprà Giovanni, stradale di Lanzo 82.

Segretario
Castellano Luigi, v. Cuneo e Beinasco.

Tesoriere.
Garetto Solutore, industriale, c. Principe Oddone 86.

Economo
Sciorelli Lorenzo, farmac., barr. di Lanzo.

Consiglieri
Abrate cav. Ant., c. Vitt. Em. II, 68.
Boccalatti Luigi, fuori Barr. Lanzo, casa Torchio.
Garetto Dom., indust., c. Princ. Oddone 88.
Ghirardi dott. cav. Pietro, strad. Lanzo 76.
Rossi Angelo, Senatore, v. S. Dalmazzo 28.
Salussolia Fed., str. Circonvallazione 252.
Spuhn cav. Federico, Barriera di Lanzo.
Morino Bernardo, v. Ponte Mosca 23.

Asilo del Borgo Crocetta (*Maria-Rignon Gazzelli*).

Corso Vinzaglio e via Colombo.

Comitato.
Curtino-Castagneri avv. Edoardo, v. Garibaldi 19.
Ravetti Giovanni, maestro, v. Amerigo Vespucci 9.
Barberis geom. Ettore, v. Saluzzo 44.
Bertolino Giacomo, v. Amerigo Vespucci 4.

Asilo della Barriera di Nizza.

Eretto in Ente morale R. Decreto 9 giugno 1895.

Presidente
Porta ing. cav. Gio. Batt., v. Goito 16.

Vice-Presidenti
Pasquali cav. Gaetano, v. Nizza 133.
Giusiana Sebastiano, p. bar. di Nizza 173.

Segretario
Bellusso Carlo, barr di Nizza 122.
Tesoriere
Blanchard rag. Carlo, v. Nizza 29.
Consiglieri
Delorme Ant., galleria Subalpina.
De Bernocchi cav. Pietro, v. S. Massimo 55.
Rossi cav. Gio., v. Tiziano 34.

Asilo del Rubatto (*Principessa Maria Laetitia*)

Via Moncalieri 48.
Eretto in Corpo morale R. D. 27 dicembre 1896.
Presidente
Alman cav. Felice, v. Accad. Albertina 5.
Vice-Presidenti
Diatto comm. Batt., v. Barbaroux 2.
Pangella cav. Carlo, v. della Zecca 11.
Consiglieri
Autino Domenico, v. Moncalieri 32.
Copperi cav. Gius., v. Circonvallazione 95.
Ferrari cav. Felice, tenente colonnello, v. Vanchiglia 16.
Medici comm. Franc., deputato, v. Moncalieri 60.
Meille comm. Paolo, c. Vitt. Em. II, 97
Ramondo dott. Enrico, v. Moncalieri 29
Velasco cav. Felice, v. Finanze 15.
Segretario
N. N.
Tesoriere
Pollone Gio., v. Luciano Manara 5.

Asilo della Barriera di Francia (*Duchessa Elena d'Aosta*).

Borgata Cenisia, Tesoriera, Pozzo Strada.
Strada antica di Rivoli 29.
Presidente.
Gandolfo Pietro, v. Trana 6.
Vice Presidenti.
Enricci Gius., v. Frejus 13.
Paniè Antonio, v. Cinischia 36.
Segretario.
Depaoli prof. Ambrogio, Pozzo Strada.
Vice-segretario.
Andreis Giacomo, v. Ferrere 5.
Economo-Tesoriere.
Pagliero Lorenzo, v. Ferrere 11.
Membri nati
Bono don Franc., *Vicario Parrocchiale* di Pozzo Strada.
Gramegna ing. Luigi, *Delegato municip.*, Stradale di Francia 68.
Cafasso Carlo, *Deleg. della Congr. di Carità* di Pozzo Strada, Strad. di Francia 231.
Sala dott. Gius., *Ispettore sanitario*, via Lionetto 420.
Revisori dei conti.
Gili Gius., v. Nizza 95.
Viglione ing. Cesare, c. Vitt Em. II, 108.
Direttrice perpetua
Gandolfo Luigia, v. Trana 6.

Asilo Madonna di Campagna (*Francesca Durio*).

Durio Giacomo, *Presidente.*
Schiapparelli dott. Ces., *Vice-preside*
Dentis Giovanni *id.*
Durio Amelia, *Tesoriera economa.*
Valperga Simone, *Segretario.*
Membri.

Schiapparelli Mirra	Varia Lorenzo
Coriasco Luigi.	Ponchia Paolo
Perisi Ettore.	Valentino Gia
Ghirardi cav. dott. Pietro.	Vinelli France Casalegno Mic

Revisori.
Verrone Felice. Bocca Luigi.

Asilo Infantile di Sassi Torinese (*Vittorio Amedeo II*).

Presidente
Depanis avv. cav. Gius., p. S. Carlo 2.
Vice-presidente
Meano cav. teol. Lor., parrocchia Sassi.
Segretario
Lanza capitano Giovanni.
Tesoriere
Masella Luigi, strada di Mongreno 115.
Consiglieri
Aprà Teodoro, strada del Cartmann, Tetti Tarditi.
Camandona Franc., strada di Mongreno, Tetti Mirabucco.
Martini dott. Franc., strada Mongreno 146.
Mottura ing. Enrico, p. Madonna Angeli 2.
Fenoglio ing. prof. Luigi, p. Em. Filib. 9.
Toselli Gio. Batt., strada Mongreno 145.
Zecchini cav. ing. Mario, v. Mazzini 10.
Lobet Emilio, v. Arsenale 17.
Nicolis di Robilant cav. Stanislao, via Maria Vittoria 17.

Asilo Campidoglio-Martinetto.

Presidente
Girardi Giac., v. Cottolengo 148.
Vice-presidente
Guglielminetti Marziano, v. Martinetto 9.
Segretario
Fea Cesare, v. Martinetto 4.
Tesoriere
Savio Silvestro, Martinetto, villa Giubilino
Economo
Verna Andrea, v. Rivara 24.
Consiglieri
Il Pres. della Società di M. S. di Pozzo Strada e Campidoglio, v. Levanna 10.
Il Pres. della Società Novella Unione, v. Rocciamelone 14.
Il Pres. della Società Principessa Laetitia, v. Rocciamelone 14.
Bongiovanni teol. Domenico, v. Rocciamelone 3.
Sorba Vittorio, v. Rivara 28.

ASILI URBANI

Asilo Infantile di Piazza d'Armi

Eretto il 5 settembre 1892.
6 – Via Vitaliano Donati – 6.
Presidente
Va carino geom. cav. Gio., v. Cernaia 22.
Vice-Presidenti
Vi arj ing. cav. Mario, c. Vitt. Em. II, 70.
Vi iani dott. Luigi, v. S. Quintino 34.
Segretario
Pa a Giuseppe, v. Donati 2.
Cassiere
Montanaro Cesare, c. Vinzaglio 27*bis*.
Consiglieri
Montaldo dott. comm. Gius., c. Vittorio Em. II, 82.
Pellegrini ing. comm. Adolfo, c. Duca di Genova 35.
Stella Aurelio, v. Magenta 49.
Stupenengo cav. Gius., c. Vinzaglio 7.
Chiesa cav. Felice, corso Oporto 26.
Scaglia Paolo, v. Morosini 5.
Canova cav. Carlo, v. Assietta 29.
Mazzonis bar. Ettore, v. S. Domenico 11.

Asilo infantile Maria Teresa

Eretto il 28 marzo 1857.
Via Rivarolo
Succursale **Principe di Napoli**.
Via Alessandria 4.
sotto l'alto patronato di S. A. R. il Princ. ereditario Vittorio Emanuele Ferdinando.
Abrate cav. Antonio, *Presidente*, c. Vitt. Em. II, 68.
Grosso cav. Pietro, *Vice Pres.*, p. Em. Filiberto 24.
Einaudi Mattia, p. Eman. Filiberto 9.
Rossi Angelo, Senatore, v. S. Dalmazzo 28.
Ferrante ing. Gio. Battista, v. Rossini 3.
Giardini cav. Pietro, v Ponte Mosca 18.
Bersanino cav. Giorgio, c. Reg. Margh. 123.
Gamba cav. avv. Alfredo, c. Cairoli 22.
Bobbi Lorenzo, Gr. uff , *delegato munic.*
Carola cav. D. Giovanni, curato.
Bobbi Carlo, presidente del distretto di beneficenza dell'Aurora, *segretario.*
Bocca Guglielmo, *revisore dei conti.*
Arasia dott. Francesco, *id.*
Levi Gius., *tesoriere*, c. Firenze.

Istituz. Israelitiche di Beneficenza.

Confraternita femminile per le povere puerpere.
Via Pio Quinto 12.
Fubini-Fubini Anna, *Preside*, v. Principe Amedeo 12.
Consigliere.
Giron Ovazza Anna.
Treves Perlina Vita Levi, v. Maria Vitt. 24
Malvano-Levi Amalia, v. Sebast. Valfrè 18.
Levi Marianna, v. Vittorio Amedeo 18.
Foa Debora-Segre, *Segretaria*, v. Nizza 1.
Ottolenghi Orsolina Sacerdote, v. Carlo Alberto 46.
Terracini Giuditta, v. Carlo Alberto 33.
Fubini-Sacerdote Eleon., v. Montebello 22.
Tesoriere
Malvano Giuseppe, c. Vitt. Em. II, 25.

Confraternita di Beneficenza israelitica.
Via Pio Quinto 12.
Direttori
Foa prof. cav. Gius., rabbino *Presidente.*
Bachi cav. Felice, rabbino, *id.*
Foa Alessandro, via Mazzini 2.
Olivetti Augusto, via della Zecca 31.
Malvano Isacco, via Maria Vittoria 21.
Fubini cav. David, v. Carlo Alberto 7.
Sacerdote Donato fu Benedetto, v. Cavour 7.
Fubini David fu Salvador, v. S. Francesco da Paola 36.
Treves Samuel, *Tesor.*, v. Maria Vitt. 24.
Jarak Gius., *Segretario*, v. Carlo Alb. 33.
Inserv.: Fubini Sanson, v. Pio Quinto 12

Ospizio Israelitico
Piazza Santa Giulia 12.
Nizza Angelo, *Presidente.*
Colonna cav. Gius., *Vice-Presidente.*
Treves Abramo fu Donato, *Economo.*
Foa cav. Gius., *Rabbino maggiore.*
Levi cav. Israel S.
Malvano Giuseppe.
Sacerdote avv. Balilla.
Terracini Giuditta, *Ispettrice.*
Clava ved. Anna, *Id.*
Berta dott. Eug., *Medico*, v. Stampatori 15.
Fubini Giacomo, *Tesoriere.*
Jarak Gius., *Segr.*, v. Carlo Alberto 33.

Confraternita di Misericordia funebre.
Via Pio Quinto 12.
Foa cav. prof. Gius., *Presid.* e *Rabbino maggiore.*
Colonna cav. Gius., *Vice-Presidente.*

Treves Samuel.	Segre Abram.
Segre Isacco.	Treves Abram
Levi cav. Israel S.	Nizza Angelo.
Levi Isaja.	Valabrega Samuele
Foa cav. uff. Bened.	fu Salomone.

Bachi cav. Felice, rabbino, *Rettore e Segr.*, via Lagrange 45
Fubini Giacomo, *Tesoriere.*
Bidello: Basevi Israele, v. S. Massimo 3 *bis*.
Id. Valabrega A., v. Des Ambrois 2.

Sacro Oratorio Israelitico
Via Pio Quinto 12.
Officianti
Hasdà Giacomo, *Rabbino.*
Debenedetti Giacomo.
Bidello: Bachi Gius., v. Pio Quinto 3.

Collegio ed Asilo Israelitico
Colonna e Finzi
Via Sant'Anselmo 5 e 7.

Direzione
N. N., *Presidente.*
Malvano cav. ing. Aless., *Vice-Presidente.*
Fubini prof. Simon, c. Vitt. Em. 67.
Nizza Angelo.
Treves Samuel, *Tesoriere.*
Balestra dott. cav. Emilio, *Medico.*
Jarak Gius., *Segretario.*
Valabrega avv. David, v. Ospedale 4 *bis.*

Scuola femminile
Abram e Stella Fubini coniugi Treves.

N. N., *Presidente.*
Malvano Aless. ing., pred., *Vice-Presidente.*
Sinigaglia avv. Moise.
Nizza Angelo, predetto.
Fubini Giacomo fu Israel, v. Nizza 1.
Ferrero Gio., *Maestro di ballo.*
Falchero Gustavo, *Maestro di ginnastica.*
Jarak Gius., predetto, *Segretario.*
Valabrega avv. David, predetto.
Foa cav. uff. Benedetto.

Corpo insegnante
Foa prof. cav. Gius., *Rabb magg., Dirett.*
Bachi cav. Felice, *Rabbino maggiore.*
Ilasdà prof. Giacomo, *Rabbino.*
Luzzati Adele.
Gerbi Giustina
Olivetti Faustina.
Gallico-Jachia Ester.
Deveali-Lombroso Adele.
Treves-Verona Ester.
Sacerdote Elisa.
Levi Giacomo, *Maestro di canto.*
Falchero Gustavo, *Maestro di ginnastica.*
Ferrero Gio., *Maestro di ballo.*

Maestre dell'Asilo infantile
Levi Clementina.
Fubini Ida.
Civita Luzzati Rosina.
Luzzatti Michelina, *Supplente.*

Istituzioni Protestanti di beneficenza

Ospedale Valdese
Via Berthollet 36

Fondato nel 1843 nella Casa del Pastore Valdese e traslocato nel 1872 in fabbricato costrutto a spese del sig. Luigi Long ex-banchiere, e retto dal Concistoro. (Il Concistoro della parrocchia Valdese Comitato Direttivo, via Pio Quinto 15).

Giampiccoli Ernesto, *Direttore*, via Pio Quinto 15.
Roddolo dott. Giuseppe, ☎, *Medico chirurgo primario.*
Léger suora Sofia, *Diaconessa.*
Schaeffer suora Rosa, *id.*

Scuole Valdesi
infantili ed elementari per ambo i sessi
Via Pio Quinto 17.

Tron Giosuè rev., *Dirett.*, v. Pio Quinto 15
Ariani Giuseppina, *Maestra della 2ª e 3ª elementare.*
Ariani Luigia, *Maestra della 1ª elementare.*
Boella Clementina, *Maestra infantile*

Artigianelli Valdesi
Via Berthollet 34.

Fondato nel mese di ottobre 1856 e riconosciuto come Ente morale con Regio Decreto del 23 aprile dell'anno 1885. Premiato con medaglia d'argento alla prima Esposizione operaia ital. Torino 1880.

Comitato
Peyrot-Zürcher pastore Davide, *Presidente ex ufficio*, v. Pio Quinto 15.
Pellegrini ing. comm. Adolfo, *Vice-Presid.*, c. Duca di Genova 35.
Charbonier cav. Giulio, *Consigliere*, corso Vitt. Em. II, 74.
Meille cav. Paolo, ✻, ☎, *id.* c. Vittorio Em. II, 97.
Turin Gustavo, v. Carlo Alberto 40.
Decker ing. Gustavo, c. Re Umberto 10.
Hahn dott. Raoul, v. Cernaia 11.
De Planta cav. Adolfo, *Cassiere.*
Gardiol prof. Giovanni, *Direttore*, via Berthollet 34.

Società delle Damigelle Evangeliche
per la protezione dell'infanzia povera
Fondata il 31 maggio 1858.

Comitato
Mylius Emma, *Presidentessa.*
Meille Emilie, *Economa.*
De Fernex Antonia, *Cassiera.*
Malan Noelia, *Segretaria.*
Coll'assistenza del Pastore della parrocchia rev. D. Peyrot, via Pio Quinto 15.

Sindacato Subalpino
di Assicurazione Mutua
contro gli Infortuni sul lavoro
Costituito legalmente con R. Decr. 30 Nov. 1898
Via Ospedale 28, p. 1.
(Palazzo della Camera di Commercio).

Orario:
Ogni giorno feriale dalle 9 alle 12 e dalle 14 alle 18.

Presidente
Musso cav. geom. Gius., v. S. Quintino 18.

Vice-presidente
Roux comm. avv. Luigi, Gr. uff. ☎, Senatore, v. Davide Bertolotti 1.

Segretario
Cassinis ing. Ferdin., v. Bogino 25.

Consiglieri
Bona cav. uff. Basilio (Caselle Torinese).
Foa cav. uff. Benedetto, v. Assietta 37 e v. Cavour 16.
Morello ing. comm Ottavio, c. Vitt. Em. 71.
Reinhert cav. Emilio (Ciriè).
Rossotti Lorenzo, v. Pietro Micca 20.
Rossi Ang., senatore, v. S. Dalmazzo 33.
Gazzera Cesare, *Presidente Sotto-sindacato serico.*

Sindaci e Supplenti.
Bertea cav. Pietro, v. Tarino 8,
Pezzi Bartolomeo, v. Duchessa Jolanda 8.
Devecchi ing. Agostino, c. Oporto 28.
Stella Aurelio, v. Magenta 49.
Visconti-Paravia cav. uff. Carlo, via Garibaldi 23.

Uffici
Direttore
Barbano avv. Piero, v. S. Secondo 26.
Ispettore tecnico per la prevenzione degl'infort.
Del Mastro Calvetti ing. Gius., v. Berthollet 16.

Contabile
Anglois Carlo, v. Bogino 2.

Applicati
Comune Giuseppe, v. Morosini 3.
Ghersi Umberto, v. S. Secondo 32.

Servizio di cassa
Banca Commerc. Italiana, v. S. Teresa 11.

Sotto Sindacato Serico
(1ª Sezione del Sindacato Subalpino)

Consiglio di Reggenza
Presidente
Gazzera Cesare (Banca G. A. Musso), via Lagrange 2.

Segretario
Sinigaglia avv. Moise, v. Pio Quinto 12.

Consiglieri
Capriolo cav. Eman., v. Arcivescovado 10.
Cassinis ing. Ferdinando, v. Bogino 25.
Cibrario cav. Eugenio, v. Arsenale 19.
Valerione Gustavo, v. Carlo Alberto 19.

Patronato di Soccorso
pei Operai colpiti da infortunio sul lavoro.
Costituito in Ente morale con R. D. 30 dic. 1888.
Via S. Dalmazzo 15.

Il Sindaco di Torino, *Presidente nato.*

Presidente
Pellegrini ing. comm. Adolfo, c. Duca di Genova 35.

Vice-Presidente
Frascot ing. comm. Cesare, c. Vittorio Em. II, 84.

Direttore di Segreteria
Pugliano ing. cav. Melchiorre, v. Cavour 12.

Vice-Direttore di Segreteria
Mussa ing. Teresio, v. Bonafous 8.

Direttore di Tesoreria
Raimondo ing. cav. Lor., p. Statuto 15

Consiglieri
Amar avv. cav. Moise, v. Venti Sett. 54.
Arneudo cav. uffiz. Marcellino, c. Vittorio Emanuele II, 82.
Biscaretti di Ruffia conte Roberto, Deputato al Parlamento, p. Cavour 8.
Cattaneo comm. Roberto, v. Ospedale 51.
Diatto comm. Gio. Batt. v. Barbaroux 2.
Fadda ing. cav. Stanislao, v. Soperga 12.
Ferrero di Cambiano march. avv Cesare, comm. ☎, Dep. al Parlam., c. Re Umb. 2.
Gilardini cav. Gio., v. Ponte Mosca 18.
Meille comm. Paolo, c. Vitt. Em. II, 97.
Ricci ing. march. Vinc., v. Assietta 48.

Segretario Cassiere.
Smeriglio Domenico, p. Vitt. Em. I, 18.

Revisori dei conti.
Antonelli ing. cav. Cost., v. Vanchiglia 11.
Canova geom. Pietro, str. di Stupinigi 5.
Rizzetti comm. Carlo, Deputato al Parlamento, c. Re Umberto 28.

Revisori supplenti.
Bersanino cav. Giorgio, c. Reg. Margh. 123.
Treppiè avv. Luigi, v. Bellezia 7.

Colonie Marine Cooperative
Per i figli di Impiegati civili e milit., professionisti, negozianti e d'altre persone di civil condizione.
Galleria Nazionale, ingresso *E* pre-so la Società *La Fratellanza Impiegati.*

Fondate nel 1888, e premiate all'Esposizione Infantile di Milano del 1891, hanno per iscopo di raccogliere notevole numero di fanciulli di ambo i sessi appartenenti a famiglie d'impiegati civili e militari, professionisti, negozianti, pensionati ed altre persone di civil condizione per farli godere con minima spesa e sotto buona sorveglianza, dei benefizi immensi che arrecano all'infanzia i bagni di mare.

Presidente
Valfrè di Bonzo cav. Ferdin., v. Accademia Albertina 21.

Direttore sanitario
Valle comm. dott. Carlo Alb., v. Urbano Rattazzi 3.

Segretario generale
De-Antonio avv. Felice, v. Amedeo Avogadro 16.

Cassiere
Todesco avv. Vitt., c. Vitt. Em. II, 58.

Segretario economo
Angelucci Oreste, c. Re Umberto 40.

Direttrice
Angelucci Letizia Weber, corso Re Umberto 40.

Direttore
De-Antonio prof. dott. Attilio, Istituto Tecnico Leardi, Casale-Monferrato.

Ospizio Marino Piemontese

Sede: presso la Biblioteca BRUNO
Ospedale S. Giovanni

L'Ospizio Marino Piemontese, fondato nell'anno 1871 invia annualmente al mare 500 ragazzi tra maschi e femmine. Accetta ragazze scrofolose povere dai 5 ai 20 anni per la cura marina di 45 giorni, ed i ragazzi scrofolosi dai 5 ai 15 anni. Accetta pensionanti nella medesima età per lo stesso periodo per lire 76,50 compreso il viaggio da Torino a Loano.

Carte occorrenti per l'ammissione: Fede di nascita, di sofferto vaccino e di povertà. Per i maschi oltre i 12 anni si richiede il certificato di buona condotta.

Presidente onorario perpetuo.
S. A. R. il Princ. Amedeo Duca d'Aosta.

Presidente.
Bruno prof. comm. Lor., Senat. del regno, v. Cavour 5.

Vice-Presidente.
Mattirolo prof. avv. comm. Luigi, Gr. uff. ✻, c. Vitt. Em. II, 16.

Consiglieri.
Gamba bar. prof. comm. Alberto, corso Vitt. Em. II, 30.
Mo prof. cav. Gerolamo, c. Vitt. Em. II, 38.
Rodano dott. cav. P. A., v. Carlo Alberto 32.
Denis comm. Agostino, v. Pastrengo 15.
Peyretti dott. cav. Mich., v. Ospedale 40.
Anglesio dott. Martino, v. Rosine 5.
Rey cav. Giac., *Tesor.*, v. S. Dalmazzo 24.
Graneri dott. cav. Fr., *Dir.-econ.* (Loano).

La Balnearia

Società Anon. Coop. fra Impieg. e Profess. per cure balnearie e climatiche
presso l'*Asoc. Gen. degli Impiegati civili*
Via Bogino 4 – Casa propria in Alassio
Capitale illimitato - Azioni da L. 25

Questa Società ha lo scopo di procacciare alle persone civili (azionisti o non) ed alle loro famiglie ogni maggiore agevolezza nella cura dei bagni e dei climi.

Nello stabilimento di Alassio gli accorrenti, con una spesa giornaliera da L. 4,50 a 5,50 (compresa la cabina ed il servizio relativo al bagno) trovano nella stagione estiva balnearia, cioè dal 20 giugno al 15 settembre, una buona cucina, camere pulite, comodità di bagno e la tranquillità della vita famigliare. Sono anche disponibili, a modico prezzo, piccoli quartierini con cucina propria.

Lo stabilimento è anche aperto dalli 15 novembre alli 15 aprile per coloro che nella rigida stagione abbisognano di un clima mite e dolce; il soggiorno in Alassio è gradevolissimo e salutare nell'inverno.

Nell'inverno gli accorrenti trovano nello stabilimento sociale camere isolate da L. 15 a L. 25 il mese; appartamentini da 100 a 350 lire, secondo la durata della permanenza ed il numero degli ambienti; sale di comune riunione e pensione igienica da 3,70 a 4,70 il giorno compreso il servizio e la camera.

Presidente
Strada ing. Ernesto, c. Duca di Genova 4.

Vice-presidente
Fabbro prof. dott Tomm., v. S. Fr. Paola 18.

Consiglieri
Albertazzi cav. Michele, v Assietta 17.
Bevilacqua Ernesto, v. Mad. Cristina 12.
Bianco Gio., v. Principe Tommaso 39.
Marmo Ettore, c. S. Martino 3.
Marmo ing. Roberto, v. S. Secondo 3.

Sindaci effettivi
Bertini cav. Gius., v. Accad. Albertina 8.
Chiesa Carlo, v. Venti Sett. 40.
Giusta rag. Anselmo, v Quattro Marzo.
Salvaj cav. Angelo, v Mazzini 5.
Valle comm. dott. Carlo Alb., v. Urbano Rattazzi 3.

Sindaci supplenti
Bonino Ernesto, v. Principe Tommaso 39.
Ricotti prof. cav. Mauro, v. Rosine 12.

Probiviri
Dossena cav. Cesare, v. Deposito 9.
Rho comm. Gioach., v. dei Mille 36.
Valfrè di Bonzo cav. Ferdin., v. Cavour 10.

Colonie Alpine per fanciulli poveri.

Via Arsenale 11.

Questa fiorente istituzione fondata nell'anno 1892, costituita in Ente morale nel 1896, ha per obbiettivo di provvedere annualmente alla cura igienica e ginnastica ed alla educazione ed istruzione dei fanciulli poveri di ambo i sessi dai 6 ai 12 anni, cominciando in siti alpestri. Nel 1897 le *Colonie* furono 9 con 190 alunni soggiornanti per due mesi in diverse stazioni alpine. Si è *Soci azionisti* con L. 5 annue per un triennio e perpetui con L. 100 per una volta. Il nome di questi è scritto nella Tabella d'onore della Colonia e portato da un libro per un anno.

Si intitola un letto perennemente con L. 1000 ed una *Colonia* con L. 10,000. Si ricevono oblazioni di danaro, masserizie, abiti, derrate d'ogni valore, presso il Presidente ed il Cassiere non che alla Sede sociale ed a quella delle singole Colonie.

Consiglio di Presidenza.

Presidente
Bruno prof. comm. Lorenzo, Senatore del Regno, v. Cavour 5.

Vice Presidenti.
Foà prof. cav. Pio, c. Valentino 40.
Badini-Confalonieri comm. avv. Alfonso, c. Re Umberto 8.

Consiglieri.
Bernocco cav. G., farm., *cass.*, v. Mazzini 1.
Billotti dott. Alfr., *vice-segr.*, v. Mille 12.
De Sauteiron de S. Clement, capitano cav. nobile Carlo, *segret.*, v. Ponza 4.
Gamba dott. comm. bar. Alberto, *ispettore sanitario*, c. Vitt. Em. II, 30.
Morra dott. cav. Emilio, *ispettore sanitario*, c. Siccardi 31.
Ricci cav. Gio., *direttore dei conti*, via Berthollet 26.

Consiglio generale.

Biscaretti di Ruffia conte Rob., p. Cavour 8.
Ferrero di Cavallerleone, ten.-col. medico.
Massa di S. Biagio conte Enrico, v. Maria Vittoria 1.
Savio Luigi, v. Nizza 103.
Vinaj dott. cav. Scipione, c. Vitt. Em. 165.

Delegati dalle Società:
Canova dott. Ferdinando, *Stabil. Andorno*, v Donati 4.
Cibrario conte avv. Luigi, *Club Alpino*, p. Eman. Filiberto 4.

Pagliani comm. dott. Luigi, *Idrologica*, v. della Rocca 49.
Canova cav. geom. Carlo, *Consum. Gas*, v. Assietta 29.
Mella dott. cav. uff. Mario, *Policlinico.*
Rosend ing comm. Angelo, *Igiene*, corso Valentino 11.
Sacerdote cav. avv. Salvatore, *Filotecnica*, v. Vinzaglio 7.
Tedesco Vittorio, *Colonie Marine*, corso Vittorio Em. II, 58.
Vaccarino dott. comm. Carlo Alberto, *Balnearia*, Urbano Rattazzi 3.

Nominato dal Consiglio comunale ed Ispettore didattico
Cerana ing. cav. Art., uffiz. ✻, v. Principe Amedeo 34.

Nominato dal Consiglio provinciale
Montaldo dott. comm. Gius., c. Vittorio Em. II, 82.

Comitato esecutivo delle Patrone.

Presidentessa
Martini di Cigala contessa Irene, vedova Mignon, v. Carlo Alberto 43.

Vice-presidentesse
Canova-Buscaglia Wigliemina, via Assietta 29
Massy-Rizzetti Caterina, v. Po 1.

Segretaria ed Ispettrice didattica
Fava-Parvis Giulia, c. Valentino 40.

Economa
De Sauteiron de S. Clement Whyte nob. L.

Patrone.
Biglia Irma, v. Massena 20.
Canova Anna, v. Assietta 29.
Di Cigala contª Fanny, v. Venti Sett. 26.
De Sauteiron de S. Clement-Jerbin Eugª, v. Ponza 4.
Foa Bice, c. Valentino 40.
Geymonat-Vischi Enrichetta, v. Garibaldi 11 *bis.*
Giordano-Ker Bessie, v. Legnano 31.
Lorio Ramella Fadilla, c. Vitt. Em. II, 71.
Marvano ved. Erminia, via Accademia Albertina 29.
Morra-Lautaud Maria, c. Siccardi 31.
Mosso-Treves Maria, v. Mad. Cristina 34.
Perrusio Ermenegilda, v. S. Quintino 34.
Sella-Bellingeri Ferdinanda, v. Misericordia 4.
Tedesco-Reggio Vittorina, c. Vitt. Em. II, 58.
Treves-Treves Elisa, c. Vitt. Em. II, 34.
Vitalevi-Racah Lucia, c. S. Martino 1.
Treves Vita-Levi Perlina, v. Maria Vittoria 24.

Cucine Popolari di Torino

Sede degli uffici: v. Ormea 6.

Istituzione eretta ad Ente morale con R. Decreto 7 settembre 1886; ha per iscopo la confezione e la vendita al puro prezzo di costo di cibi convenientemente preparati secondo tutte le regole dell'igiene e dell'economia.

Cucina Centrale, via Bertola 11.
Id. **Borgo Nuovo**, via S. Massimo 45.
Id. **Porta Palazzo**, angolo vie Giulio e sant'Agostino.

Consiglio Direttivo.
Via Ormea 6.

Presidente
Arborio Mella conte avv. Alessandro, via Cernaia 3.

Vice Presidente
Arneudo cav. uff. Marcellino, c. Vittorio Emanuele II, 82.

Segretario-Economo
Giannini Pasquale, c. Re Umberto 25.

Tesoriere
Banca Commerciale Italiana.

Consiglieri
Foà prof. comm. Pio, c. Valentino 40.
Frescot comm. Cesare, c. Vitt. Em. II, 84.
Guyot prof. cav. Vitt., v. Villa della Regina.
Pagliani prof. comm. Luigi, v. Rocca 49.
Vaccarino cav. Gio., v. Cernaia 22.
Vautero Felice, v. S. Massimo 47.

Revisori dei conti
Rosina prof. rag. Edoardo, v. Fabro 1.
Ferraris avv. Federico, v. Roma 20.

Bagni Popolari Municipali

L'istituzione, di proprietà del Municipio, comprende per ora tre stabilimenti, cioè:

Bagni a Po (presso il ponte Isabella).

Prezzo per ogni bagno.

Sezione maschile.
Nei giorni feriali . . . . . cent. 25
» » festivi . . . . . » 15
Cabine separate (compr. l'ingr.) . . . . . cent. 50

Sezione femminile.
Nei giorni feriali . . . . . cent. 30
» » festivi . . . . . » 20
Cabine separate (compr. l'ingr.) cent. 50.

Bagni a doccia
(via Nizza 75 e presso il ponte Mosca).
Prezzo per ogni bagno cent. 15.
Compreso in tutti l'uso della biancheria.

Presidente
Vicarj ing. cav. Mario, c. Vitt. Em. II, 70.

Vice-Presidente
Foà prof. cav. Pio, c. Valentino 40.

Segretario
Fadda ing. cav. Stanislao, v. Soperga 12.

Tesoriere
Geisser avv. cav. Alberto, v. Arsenale 33.

Consiglieri
Ansaldi cav. Michele, v. Ponte Mosca 10.
Bizzozero prof. Giulio, comm. ✻ e ✻, Senatore, c. Massimo d'Azeglio 38.
Bolzon ing. Gius., v. Venti Sett. 54.
Deregibus cav. Federico, v. Plana 5.
Gioberti avv. comm. Emilio, v. Alfieri 24.
Paniè avv. Felice, v. Alberto Nota 3.
Tacconis cav. dott. Camillo, v. Garibaldi 13.
Vandoni dott. Pietro, c. Palestro 10.

Croce Rossa Italiana

Sotto-Comitato Regionale della 1ª circoscr.

Torino, p. Vittorio Emanuele I, 9.

Quest'Associazione, posta sotto l'alto patronato delle LL. MM. il Re e la Regina d'Italia, ha per iscopo di soccorrere i malati e feriti in tempo di guerra.

Essa è costituita sulle basi convenute nella Conferenza Internazionale di Ginevra dei 26 e 29 ottobre 1863, alla quale aderirono ben 32 Potenze, e fu eretta in Ente morale nel 1882.

Per estendere il più possibile la sua sfera d'azione, ha creato dei Sotto-Comitati Regionali in tutte le città dove ha sede un Comando di Corpo d'Armata, e dei Sotto-Comitati di Sezione, Locali e Comunali in tutte le città o centri importanti.

In tempo di pace, oltre alla provvista di materiale per carreggio, ambulanze, ospedali da campo, treni ospedali, ambulanze fluviali, ecc., vengono confezionate col provento delle quote sociali e delle elargizioni delle cassette per medicazione.

Vi sono due qualità di soci: Quelli perpetui, che sottoscrivono per una o più azioni da L. 100 per una volta tanto. Quelli temporanei, che sottoscrivono per una o più azioni triennali da L. 5.

La Croce Rossa ha aperto un arruolamento nel personale sia Direttivo (ufficiali) che di Assistenza (truppa) nel quale possono essere ammesse tutte le persone che ne fanno domanda, purchè di sana e robusta costituzione.

Per disposizione del Ministero della Guerra, i militari della milizia territoriale, che si iscrivono nel personale della Croce Rossa, sono dispensati da tutte le chiamate alle armi, sia in tempo di pace che di guerra.

Presso la sede del Sotto-Comitato si possono avere tutte quelle informazioni che si desiderano riguardo alla filantropica Istituzione.

Consiglio Direttivo del Sotto-Comitato

Presidente

Galleani di S. Ambroise barone Orazio, comm. ✻, Gr.Cr. ⛀, ten.-gen., v. Nizza 21.

Vice Presidenti

Morozzo di Bianzè march. cav. ✻ Filippo, c. Dante 41.

Mongini cav. uff. avv. Giuseppe, v. Pietro Micca 20.

Consiglieri

Bruno comm. prof. dott. Lor., v. Cavour 5.
Gamba comm. prof. Alb., c. Vitt. Em. II, 30.
Canfari cav. uff. Lor., v. Pr. Tommaso 13.
Meille Paolo, ✻ comm. ⛀, c. Vitt. Em. 97.
Ajello cav. Placido, p. Solferino 6
Calliano dott. Carlo, ✻ e ⛀, v. Montebello 4
Della Chiesa Della Torre conte Casimiro, via della Rocca 25.
Luserna Rorengo di Rorà march. Maurizio uff. ✻, comm. ⛀, v. Cavour 13.
Roux avv. comm. Luigi, Gr uff. ⛀, Senatore del Regno, p. Solferino 20.
Valperga di Masino conte Luigi, v. Alfieri 18.
Ivaldi avv. Alberto, v. Ospedale 45.
Du Faure cav. Carlo, v. Cernaia 44.
Ferrero di Cambiano S. E. marchese avvocato Cesare, c. Re Umberto 2. Delegato presso il Comitato Centrale.
Mayneri bar. Gius., colonn., v. Broflerio 1.
Angelotti cav. Carlo, ten.-colonn, Delegato del S. C. di Novara.
Galletti cav uff. avv. Arrigo, p. Vitto[illegible] Emanuele I, 17.
Crosa cav. Luigi Clemente, v. Milano [illegible].
Badini-Confalonieri comm. avv. Alfon[illegible].
Radicati di Brozolo conte avv. Cesa[illegible] p. Solferino 11.
Arbarello cav. Pietro, p. Vitt. Em. I. [illegible].

Segretario

Andreis cav. avv. Vittorio, c. Cairoli 6

Sezione Femminile

Sotto l'alto patronato di S. A. I. R. la Principessa Laetitia Bonaparte Duchessa d'Aosta, e delle LL. AA. RR. Elena d'Orleans Duchessa d'Aosta, Maria Elisabetta di Sassonia ed Isabella di Baviera Duchesse di Genova.

Consiglio Direttivo

Presidente

Galleani di S. Ambroise barone Orazio, comm. ✻, Gr.Cr. ⛀, ten.-gen., v. Nizza 21.

Vice-Presidenti

Nicolis di Robilant contessa Edmea nata Clary, v. Goito 5.
Mazzuchi-Allard Luisa, c. Re Umberto 10.

Consigliere

Fossati-Reyneri cont. Maria nata Sol[illegible], via della Rocca 7.
Quagliotti-Rezzonico Margherita, v. Maria Vittoria 51.
Radicati di Brozolo contessa Giulia, v. Assietta 30
Voli Avena-Marenco Maria, p. Vittorio Eman. I, 5.
Casana-Conelli baronessa Cristina, via dei Mille 22.
Luserna Rorengo di Rorà - Pallavicino marchesa Teresa, v. Cavour 13.
De Fernex-Savoiroux Felicita, via della Rocca 29.
Martini Di Cigala-Ferrari-Ardicini contessa Fanny, v. Sagliano 4.
D'Oncieu de la Bâtie-Suardo cont. Ernestina, p. Vitt. Em. I, 2.
Incisa di Camerana march. Amalia, via Bogino 31.
Malabaila di Canale cont. Clementina nata Provana di Romagnano pal. ducale.
Guiccioli marchesa Olga, Palazzo Prefettura (Torino).
Solaroli-Conelli contessa Luisa, p. Maria Teresa 1.
Montù-Peano Serafina, v. Mazzini 62.
Morelli di Popolo contessa Maria.
Riccardi di Lantosca contessa Virginia nata Basco, v. Carlo Alberto 39.
Ferrero di Palazzo marchesa Onorina, v. Saluzzo 37.
Denina Luigia, p. S. Carlo 6.
Luserna Rorengo di Rorà-Canevaro cont[illegible] Dellina, c. Duca di Genova 31.
Ceriana-Geisser Maria, v. Pr. Amedeo 34.

Segretario

Andreis cav. avv. Vittorio, predetto.

Comitato femminile
Società Naz. Ital. di Soccorso ai feriti nelle Patrie guerre.

Via Arsenale 7.

Fondato nel 1859, si ricostituì il 21 gennaio 1869 colla presidenza provvisoria della compianta maestra Carolina Malfatti, e poscia definitiva del Sen. Lor. Bruno ora defunto. Coi fondi raccolti da sottoscrizione nazionale si fondarono tre posti gratuiti di alunne alla Casa Professionale dell'Istituto Nazionale per le Figlie dei Militari, convertendo il residuo in Cartelle del Debito Pubblico della rendita annua di L. 1500; aggiungendo L. 2000 circa fra quote sociali e fondo disponibile, formano il patrimonio del Comitato, destinato a distribuirsi in sussidi a favore degli ex feriti o delle loro famiglie come da apposito Statuto-regolamento. — Attualmente i sussidiati sono 11 per la somma totale di L. 310 trimestrali.

Presidente

Compans di Brichanteau march. Carlo, v. S. Teresa 10.

Vice-presidente

Pomba-Pacchiotti Luisa, v. Pietro Micca 4.

Segretario

Falda Cristoforo Enrico, v. Carlo Alb. 24.

Membri

Ferrari ten. colonn. cav. Gaetano, via Madama Cristina 63.
Poët avvocatessa Lidia (Pinerolo).
Fontana-Vigna Emilia, v. del Carmine 6.
Pérol ten. Romano, v. Mad. Cristina 19.
Carenco Boyer Maddal., v. S. Agostino 26.
Giuliano-Goffy, v. del Carmine 6.
Abate-Arcostanzo Clelia, v. della Corte d'Appello 11.
Carutti di Cantogno baronessa Clotilde, v. Zecca 7.
Fava-Parvis Giulia, c. Valentino 40.
Sacttone ten. Feder., c. Reg. Margh. 180.

Cassa di Assistenza per la Maternità

Via Arsenale 7.

Istituto informato a concetti di beneficenza e di previdenza per alleviare le condizioni delle madri disgiate, nel periodo della Maternità.

Presidente

Abate-Arcostanzo Marianna Clelia, via Corte d'Appello 11.

Vice-presidente

Tommasina prof.ª Matilde, via Madama Cristina 20.
Giorelli dott. E., v. Andrea Doria 8.

Economo

Meynier dott. Emilio, c. Oporto 51.

Consiglieri

Canova-Breja Guglielmina, v. Assietta 29.
Terracini prof.ª Ida, v. Alfieri 4.
Marchisio Goffy Giuseppina, v. Madama Cristina 45.
Talmone Luigia, v. Balbis 19.
Zucca Pietro, strada antica di Rivoli 9.

Scuola Samaritana d'Italia

Scuola popolare ital. pei soccorsi d'urgenza

Piazza Vitt. Em. I, 9

presso il Sotto Comitato della Croce Rossa Ital.

Questa Scuola, che ha il benefico ed umanitario intento di diffondere nel pubblico le utilissime cognizioni sui soccorsi d'urgenza cotanto necessari ad attuarsi — in assenza od in attesa del medico — nelle molte disgrazie e nei molti accidentali malori che per svariate cause ci possono colpire, venne sin dal 1883 istituita con regolare insegnamento dal dott. Carlo Calliano presso il nostro Ospedale Maggiore di S. Giovanni

Ma nel 1889, mercè l'appoggio del generale Paolo Crodara Visconti, la Scuola potè stabilirsi autonoma presso detto Sotto Comitato e così maggiormente attendere al suo incremento sia per l'istruzione cittadina, sia come *Sede centrale* per la sua diffusione in Italia. Ogni anno ha luogo il pubblico e gratuito insegnamento consistente in una ventina di conferenze, più alcune pratiche esercitazioni sui bendaggi e sul modo di trasportare feriti, fratturati, ecc.

Presidente

Galleani di S. Ambroise bar. Orazio, ten. gen., comm. ✻, Gr. Croce ⛀, v. Nizza 21.

Direttore

Calliano cav. dott. Carlo, v. Montebello 4.

Scuola per l'assistenza degli infermi e pei soccorsi in caso d'urgenza.

Via S. Massimo 24 (Ospedale S. Giovanni)

Questa istituzione, col nome di *Scuola infermieri*, fu fondata dall'Amministrazione dell'Ospedale Maggiore di S. Giovanni nel 1881.

Sono ammesse alla scuola persone d'ambo i sessi; e le lezioni hanno luogo ogni domenica dal novembre al giugno.

Dogliotti dott. Amedeo, v. Conte Verde 1.

Comitato per la Morte apparente

Corso Regina Margherita 127.

Questo Comitato istituito nel 1895, ha per iscopo di escogitare nel campo pratico e scientifico, i migliori e più facili mezzi diretti ad accertare se la morte sia **vera** o solo **apparente**, onde impedire così i numerosi casi di prematuro seppellimento di persone ancora in vita. — È inoltre suo proposito di pubblicare un giornale ufficiale che si occupi dell'importante argomento, nonchè provvedere alla organizzazione di una Società, tendente allo sviluppo ed all'efficace funzionamento di questa filantropica istituzione.

Alla sede del Comitato e presso la banca Ceriana si ricevono le adesioni (L. 3 annue) ed offerte.

Presidente

Giacchi dott. Oscar, dirett. del Manicomio di Racconigi.

Vice presidente

Laura dott. prof. comm. Secondo, via Madama Cristina 48.

Membri

Albertotti dott. cav. Gio., v. Quartieri 2.
Bonelli dott. Fr. Andrea, c. Reg. Margh. 127.
Chiaiso dott. Ern., v. S. Franc. Paola 10 *bis*.
Conti dott. cav. Franc., c. Oporto 30.
Lombard dott. Luigi, v. Donati 14.
Vandoni dott. Pietro, c. Palestro 10.

Segretario-Cassiere

Bonelli dott. Franc. Andrea, predetto.

Segretari

Berkeley Barter miss Elizabeth, Viareggio.
Gallo Costantino, c. Regina Margh. 127.

Società *Margherita* di Patronato pei Ciechi

(Fondata in Firenze nel Novembre 1892).

Sede centrale a **Firenze**

Sezioni a **Napoli, Roma, Padova** e **Torino**

Questa Società è di beneficenza, e si propone l'assistenza morale e materiale, e il miglioramento della condizione dei ciechi indipendenti e mancanti di appoggio. Le Sezioni sono amministrativamente autonome, ed hanno ciascuna un loro particolare indirizzo.

Sezione Torinese

(Fondata con Assemblea 20 Novembre 1898).

Presidente

Cerrato prof. Bened., (cieco), v. Cernaia 25.

Tesoriere

Rolfo cav. Severino, v. Cernaia 25.

Segretario

Serrati rag. Evaristo, v. Corte d'Appello 2.

Consiglieri

Abate avv. Marco, junior, v. Corte d'App. 11.
Bruno Gius., maestro di musica (cieco), v. Bava 52.
Pollone Giulia, v. Bava 1.
Talmone Luisa, v. Balbis 19.
Vaudano Ercole (cieco), stradale di Moncalieri 144.
Zecchini ing. prof. Mario, v. Mazzini 10.

Cassa Nazionale di Previdenza per l'invalidità e la vecchiaia degli operai

Sede centrale in Roma

Questa provvida istituzione che il Governo del Re ed il Parlamento Nazionale hanno creata con legge 17 luglio 1898, e con un primo fondo di dotazione di 10 milioni di lire, ora già cresciuto a 12 milioni, intende assicurare agli operai, che vi si inscriveranno, rendite e sussidi quando per età o per invalidità, siano resi incapaci al lavoro.

Possono inscriversi alla Cassa Nazionale tutti coloro che attendono a lavori manuali. Essi devono versare ogni anno un contributo di almeno 6 lire, anche a rate di 50 centesimi. A questi contributi la Cassa Nazionale aggiunge ogni anno una quota, e così si forma un capitale che al 60° anno di età dell'inscritto, dopo 25 anni d'inscrizione, e anche prima nei casi d'invalidità, si tradurrà in rendita vitalizia.

A tutto il 31 dicembre 1901 è fatta facoltà agli operai di abbreviare persino di 15 anni la durata della loro inscrizione, pagando in una sola volta o a rate, con gli interessi, tanti contributi di almeno 6 lire, quanti sono gli anni per cui intendono abbreviare la durata dell'inscrizione. Così anche ai più anziani è assicurato e facilitato il beneficio della Cassa Nazionale, alla quale possono pure inscrivere i propri soci le Associazioni di Mutuo Soccorso, che hanno già accumulato fondi per le pensioni di vecchiaia.

All'atto dell'inscrizione l'operaio deve dichiarare se intende valersi dei benefici della *mutualità*, o se preferisce il sistema dei *contributi riservati*. Nel primo caso egli riesce naturalmente ad avere, alla chiusura del suo conto, una rendita maggiore, perchè vanno a suo vantaggio le quote degli inscritti premorti; con l'altro sistema assicura ai membri della propria famiglia i contributi che ha versato. Sotto determinate condizioni è, però, ammesso il passaggio dall'uno all'altro sistema d'inscrizione.

L'amministrazione della Cassa Nazionale, autonoma e indipendente dallo Stato, è affidata ad un Consiglio d'ammin. nominato per Decreto Reale, e nel quale per legge saranno chiamati anche gli operai, quando giunga a 20 mila il numero degli inscritti.

Le inscrizioni si ricevono alla Sede Centrale di Roma e presso gli uffici Postali del Regno.

Presidente

Doria Pamphilj princ. Alf., Sen. del Regno (Roma, Corso, 304).

Vice-presidente

Ferrero di Cambiano marchese Cesare Sotto-Segret. di Stato, c. Re Umb. 2.

Direttore generale

Peretti cav. prof. Orazio (Roma).

Società Cassa pensioni fra Artisti di musica.

Presso F. Blanchi, via Po 3.

Fondata in Torino nel 1885, ha per scopo di costituire un capitale per pensioni annuali ai soci Artisti di musica. Le entrate consistono nelle quote annuali dei soci e negli introiti dei concerti. Il servizio di pagamento delle pensioni è assicurato su rendita dello Stato e viene fatto dopo un determinato periodo di permanenza in Società.

Presidente

Scarampi di Villanova march. Fernando, v. S. Francesco da Paola 14.

Vice-presidenti

Bolzoni cav. Gio., Liceo musicale.
Emprin avv. Callisto, v. Venti Sett. 44.

Segretario-cassiere

Maggetto prof. Gio., v. Po 35.

Vice-segretario

Bevilacqua prof. Edoardo, v. Po 6, p. nob.

Consiglieri

Deleide prof. Emilio, v. Princ. Tommaso 7.
Gaviani prof. Ang. Mario, Liceo musicale
Mantaut prof. Luigi, v. Boucheron 4.
Migliara prof. Eldrado, Liceo musicale.
Picollo prof. Angelo, v. Deposito 3.
Riccardi prof. Felice, v. Ospedale 51.

Sindaci

Calcaterra prof. Gio., v. Bogino 2.
Olivero prof. Lazzaro, v. Berthollet 8.
Taverna prof. Oreste, v. Sacchi 16.

Commissione artistica

Forneris prof. Tancredi, v. Allioni 7.
Mayer prof. Andrea, v. Rosine 13.
Polo prof. Enrico, v. Carlo Alberto 39.

Cassa Nazionale Mutua Cooperativa per le Pensioni

9 - Via Pietro Micca - 9.

Fu autorizzata con Decreto del Tribunale Civile di Torino in data 2 agosto 1893. Qualunque persona, uomo, donna o bambino, può associarsi per 1, 2, 3, 4, 5 quote, pagando L. 1,05, 2,10, 3,15, 4,20, 5,25 e L. 3 una volta tanto come tassa di buon ingresso, e percepire dopo **20** anni una pensione. I capitali giornalmente sono versati alla Banca d'Italia che li converte in Rendita dello Stato nominativa intestata alla Società. I certificati vengono depositati per un quarto alla cassa Depositi e Prestiti e per tre quarti alla Banca d'Italia.

Consiglieri

Aymasso Ernesto, v. Accad. Albertina 27.
Bachi rag. Donato, v. S. Franc. da Paola 6.
Buronzo Giacomo.
Chiappori Carlo, p. Cavour 2.

Giovara Fel. Bartol., v. Accad. Albert. 5.
Massetti prof. Alfredo, v. Saluzzo 20.
Morandi Angelo, v. S. Quintino 23.
Nota cav. dott. Annibale, c. Valentino 2.
Pampione rag. Silvio, v. Carlo Alberto 5.
Pesando Pietro, v. Barbaroux 17.
Pozzi rag. Enr., v. Passalacqua 4.
Timossi Paolo, v. Carrozzai 6.
Verona Angelo, v. Venti Sett. 45.
Villa Bartolom. Fel., v. Valperga Caluso 19.

Sindaci

Giansana Gio. Batt., v. Bellezia 7.
Lattes rag. Angelo, v. Saluzzo 21.
Racotto Vincenzo, c. Re Umberto 30.
Raffoni rag. Luigi, v. S. Quintino 13.
Prochet Bartolomeo.

Probiviri

Lupi Pirro, v. Venti Settembre 76.
Manassero Guglielmo.
Matzuzi Bernardo, c. Vitt. Em. II, 44 *bis*.
Nuccio notaio Matteo, v. Mercanti 19.
Occelli Luigi, c. Vinzaglio 27 *bis*.

Società Mutua Operaia Torinese per Pensioni

12 - Corso Siccardi - 12.

La Società Mutua Operaia Torinese (già Cassa Particolare Mutua) venne istituita presso l'Associazione Generale Operaia l'anno 1862. — Vive però di vita autonoma ed indipendente. — Ha per scopo di provvedere una pensione ai Soci in età avanzata. Tutte le persone che appartengono a Società di Mutuo Soccorso possono farne parte. Possiede quattro Magazzini di Previdenza i cui proventi annui sono intieramente versati al fondo pensioni.

La pensione decorre dopo 15 anni di anzianità sociale e compiuto il sessantesimo anno di età. Il numero attuale dei pensionanti è di 420. Il minimum della pensione è di L. 60 all'anno, con graduatoria di aumenti per maggior anzianità.

Presidente

Ghione Gio., p. Carignano 2.

Vice-presidente

Gianotti Gio., v. Cernaia 40.

Direttori

Prioglio Ant., v. dei Mille, Scuole Comun.
Gariglietti Gius., v. Ponte Mosca 3.
Francone Gio., v. Nizza 67.

Alleanza Cooperativa Torinese

Società Coop. Ferrov. - Associaz. Gen. degli Operai

Amministrazione: c. Siccardi 12.

L'Alleanza Cooperativa Torinese (retta a sistema Rockdaliano) fu costituita dalla Società Cooperativa Ferroviaria e dall'Associazione Generale degli Operai allo scopo di esercire in comune i proprii rami di produzione e di consumo. I distributori sono aperti al pubblico, all'infuori di quelli della Coop. Ferrov.

Si restituiscono agli acquirenti, alla fine di ciascun esercizio, che è al 30 aprile di ogni anno, i risparmi risultanti dai bilanci in proporzione degli acquisti fatti, e dietro presentazione dei certificati di acquisto (listini) che sono rilasciati dal personale addetto alle vendite.

Si ricevono in tutti i distributori ordinazioni di vino e combustibili con servizio gratuito a domicilio.

Ha 16 distributori di generi alimentari, 5 macellerie, 2 farmacie, magazzini di Combustibili, Panificio, Pasticceria, Enopolio ed un riparto vestiario calzoleria e confezioni.

L'Alleanza Cooperativa Torinese è diretta da due Consigli d'Amministrazione nominati dalla Cooperativa Ferroviaria e dall'Associazione Generale degli Operai.

Direttore Generale

Nofri Quirino, Deputato, v. Sacchi 44.

Consiglio d'Amministrazione
nominato dalla *Cooperativa Ferroviaria*

Presidente

Bertolino Gio. Franc., v. Carlo Alberto 35.

Consiglieri

Ariaudo Gugl., v. Duchessa Jolanda 3.
Blandino Natale, v. Berthollet 14.
Jallonghi Nicola, v. dei Fiori 34.
Rudloff Gugl., v. S. Domenico 8.
Signorelli Gio., Strada S. Paolo 42.
Viola Germano, v. Sacchi 44.

Sindaci

Lapièrre Carlo, v. Madama Cristina 32.
Malvicini Ant., v. S. Quintino 54.
Tiranti Felice.

Probiviri

Baudino Gius., c. Castelfidardo 9.
Guerra Romano, v. Po 45.
Perego Franc., v. S. Quintino 18.

Consiglio d'Amministrazione
nominato dall'*Associazione Generale Operai*

Presidente

Tonelli Michele, c. Castelfidardo 9.

Consiglieri

Arri Clemente, v. S. Agostino 28.
Berruto Luigi, v. Borgo Dora 4.
Bosio Gio., v. S. Quintino 25.
Moglia Ferdinando, v. Sacchi 48.
Vianzone Gio., c. Vercelli 19.
Vercelli Gius., v. Principi d'Acaia 37.

Sindaci

Vautero Felice, v. S. Massimo 47.
Garino Franc., c. Castelfidardo 9.
Canova Cesare, c. Regina Margherita 131.
Cerrato Annibale, v. Buniva 11.
Mesturini Ferdin., v. Groppello 20.
Peraudo G. Alfredo, c. Vitt. Em. II, 98.

Probiviri

Fiesco Lavaguino Adriano, v. Alfieri 22.
Gay Natale, c. Vitt. Em. II, 108.
Oliveri Gius., c. S. Maurizio 63.
Peracchio Gio., v. Belvedere 5.
Sconfienza Gio., c. Napoli 20.
Paniè Ant. *(supplente)*, v. Cinischia 36.

Servizio sanitario

con annesso Ambulatorio di spec. medico-chir. dell'Alleanza Cooperativa Torinese

Corso Oporto 13, piano 1

I soci dell'Alleanza Cooperativa Torinese e quindi delle Società alleate *Cooperativa Ferroviaria di Consumo* e *Associazione Gen. degli Operai di M. S. d'ambo i sessi*, hanno diritto al servizio sanitario gratuito (sia a domicilio dei Sanitari come a domicilio proprio) ed il servizio Ambulatorio pure gratuito nel Policlinico Sociale dei Medici Specialisti. Le famiglie dei Soci dell'Alleanza hanno diritto ai predetti servizi mediante il pagamento annuale

di L. 6. Possono fruire, associandovisi, del Servizio Sanitario cittadini d'ambo i sessi mediante pagamento d'una quota progressiva stabilita da apposita tabella. — Quota minima L. 7 annue.

Orario a domicilio dei Medici generici

Sinopoli dott. Franc., dalle 13 alle 14, c. Oporto 51.
Spalla dott Ang., dalle 14 alle 15, p. Statuto 4.
Robutti dott. Achille, dalle 13 alle 14, v. S. Secondo 26.
Bergesio dott. Bartol., dalle 13 alle 14, c. Vinzaglio 9.
Bracco dott. Guglielmo, dalle 13 alle 14, v. Orfane 29.
Ostano dott. Pietro, dalle 13 alle 14, v. Goito 17.
Cerrina dott. Vittorio, dalle 13 alle 14, c. Oporto 23.
Rossetti dott. cav. Giac., dalle 12 alle 13, v. Finanze 7.

Ambulatorio di specialità medico chirurg.

1. Medicina generale
Martedì, giovedì e sabato, ore 13,30
Cavallero dott. prof. Gaspare, *consulente*.

2. Chirurgia generale
Lunedì, mercoledì e venerdì, ore 13,15
Sartirana dott. Teresio, v. Pr. Tommaso 3.

3. Malattie dei bambini
Martedì, giovedì e sabato, ore 10
Giorelli dott. E., v. Andrea Doria 8.

4. Chirurgia infantile ed Ortopedia
Lunedì, mercoledì e venerdì, ore 9
Meynier dott. E., c. Oporto 51.

5. Malattie nervose
Martedì, giovedì e sabato, ore 15,15
Perrero dott. Emilio, v. S. Secondo 30.

6. Malattie degli occhi
Martedì, giovedì e sabato, ore 8
Carbone dott. Agostino, v. Bogino 27.

7. Malattie del naso, gola e orecchi
N. N. dott.

8. Malattie della pelle, veneree e sifilitiche
Martedì e venerdì, ore 12,15, domenica, ore 10
Bovero dott. R., *tit. onor.*, v. Berthollet 8.
Toscani dott. E., v. Sacchi 12.

Malattie delle donne ed Ostetricia
Martedì e sabato, ore 10
Caviglia dott. Pietro, v. Silvio Pellico 24.

Malattie dei denti
Martedì, mercoledì, giovedì e sabato, ore 13
Casotti dott. G. C., v. Roma 25.

Levatrici
Bertero Lombardi Clara, dalle 13 alle 15, v. Gioberti 48.
Davico Teresa, dalle 13 alle 15, v. Carlo Alberto 24.
Novara Maria, dalle 13 alle 14, v. Palazzo di Città 5
Torchio Maria Baro, dalle 13 alle 14, v. dei Fiori 5.

Ostetrico ginecologo
Caviglia dott. Pietro, v. Silvio Pellico 24.

Società Cooperativa Ferroviaria di Consumo

Premiata con Diplomi d'Onore e Medaglie all'Esposizione Generale Italiana (1884) ed all'Esposizione Operaia Italiana (1890) di Torino ed alle Esposizioni riunite di Milano (1894).

3 - Via Sacchi - 3.

Presidente
Bertolino Gio. Franc., v. Carlo Alb. 35.
Vice-presidente
Sambucco dott. Gio., v. Orto Botanico 10.
Consiglieri
Ariaudo Guglielmo, v. Duchessa Jolanda 3.
Viola Germano, v. Sacchi 44.
Rudloff Guglielmo, v. S. Domenico 8.
Signorelli Gio., strada S. Paolo 42.
Converso Agostino, c. Vitt. Em. II, 108.
Blandino Natale, v. Berthollet 14.
Iallonghi Nicola, v. dei Fiori 34.
Sindaci
Lapièrre Carlo, v. Mad. Cristina 32.
Malvicini Antonio, v. S. Quintino 54
Tiranti Felice, v. S. Quintino 17.
Probiviri
Baudino Gius., c. Castelfidardo 9.
Guerra Romano, v. Po 45.
Perego Franc., v. S. Quintino 18.

Società Anonima Unione Torinese Coop. di Consumo

Via Consolata 12.

Fondata per iniziativa dell'Unione Operaia Cattolica. Approvata con Decreto del Tribunale Civile e Penale di Torino in data 18 settembre 1899 Atto rogato Cantù del 13 agosto e registrato il 22 settembre al numero 303 826, fede Richard.

Presidente
Faroppa Luigi, v. S. Quintino 60.
Vice-presidente
Bruno Clemente, c. Oporto 57.
Consiglieri
Sclerandi Giacomo, c. Palestro 8.
Martin Michele, p. Savoia 6.
Vezzi Giulio.
Gilardi Ant., p. S. Giulia, Casa Famiglia.
Damiasso Cosimo.
Aimaretti Chiaffredo, v. Buniva 11.
Cais Federico, v. Goffredo Mameli 15.
Sindaci effettivi
Bertucci conte Odoardo, v. Lagrange 25.
Dolza Silvio, v. Princ Tommaso 22.
Petrarca Nazareno, v. Carlo Alberto 20*bis*.
Sindaci supplenti
Perucca Gio., v. Massena 43.
Testa Giacomo, v. Principe Tommaso 5.
Probiviri
Ricci Des Ferres bar. avv. Carlo, via Bogino 12.
Gullino Luigi, v. Barbaroux 35.
Cantù not. cav. Gius., v. Venti Sett. 40.

Società Anon. Cooper. fra Commessi ed Impiegati di Commercio.

Via Lagrange 7, p. 1.

Premiata con Medaglie e Diplomi a più Esposizioni.

Questa Società fondata nel 1883 ha per iscopo di promuovere il miglioramento materiale e morale dei Commessi ed Impiegati di Commercio.
Accorda ai Soci un sussidio in caso di malattia ed una sovvenzione in caso di disimpiego.
Provvede al servizio sanitario pei Soci e loro famiglie ed al collocamento dei Soci disoccupati.
Ha un Gabinetto di lettura munito di numerosi giornali ed una cospicua Biblioteca circolante.

Presidente
Giusta Anselmo, v. Quattro Marzo 5.
Vice-Presidente
Zoppis Ernesto, v. Amedeo Avogadro 16.
Segretario
Masino Giuseppe, v. Carlo Alberto 45.
Vice-segretario
Bussi Carlo, v. Roma 30.
Direttore dei conti
Cassè rag. Federico, v. Mad. Cristina 85.
Consiglieri
Belloli Gius., v. Bertola 15.
Chirio Carlo, v. S. Chiara 1.
Gioda Ernesto, v. Fiori 34.
Tagliavini Oreste, v. Baretti 17.
Sindaci effettivi
Candellero Ercole, strad. di Francia 9.
Gioanetti rag. Raffaello, v. Barolo 18.
Marchesa Michele, v. Allioni 10.
Medici sociali
Ronga dott. Gio, v. Massena 3.
Saglietto dott. Giacomo, v. S. Massimo 31.
Muggia dott. Alb., v. Mad. Cristina 6.

Associazione Generale fra gli Impiegati Civili delle Pubbliche Amministrazioni.

Via Bogino 4.

Quest'Associazione, costituitasi il 1° maggio 1887, conta oltre duemila Soci.
L'Associazione si propone di curare gli interessi degli impiegati e di fondare Unioni e Banche cooperative dirette a costituire fondi di previdenza, ad agevolare il credito ed a favorire il risparmio.
A Soci sono ammessi gli impiegati in attività di servizio o giubilati appartenenti ad Amministrazioni governative, provinciali, comunali, ad Opere pie, Società anonime costituite per servizi pubblici, Istituti di Credito o di previdenza; gli ufficiali militari a riposo. — Si pagano *lire cinque* per tassa d'iscrizione, e annue *lire dodici* in rate mensili per Soci residenti triennali, e lire una per tassa di inscrizione, ed annue lire quattro pei Soci corrispondenti.
Nell'Associazione è istituita una *Cassa di previdenza*, il cui scopo è di venire in aiuto ai Soci ammalati con assegni giornalieri e di accordare in caso di morte una somma alle loro famiglie.
Altra estrinsecazione dell'Associazione generale è la geniale *Società di Mercoledì*, così chiamata dal giorno in cui tiene le sue riunioni settimanali.

Presidente
Cavaglià cav. avv. Enrico, v. Consolata 6.
Vice-presidente
Tarditi Alfredo, p. Vitt. Eman. II, 12.
Consiglieri
Lora cav. Fermo, v. S. Teresa 24.
Luino comm. prof. Gio., v. S. Donato 9.
Marchesi ing. Enr., v. Passalacqua 10.
Melchioni ing. Ern., c. Vitt. Em. II, 100.
Valfrè di Bonzo cav. avv. Ferdinando, v. Accademia Albertina 21.
Valle dott. comm. Carlo Alberto, via Urbano Rattazzi 3.
Vassallo Domenico, v. S. Secondo 25.
Blanchi Giuseppe, piazza Lagrange 2.
Turco Giuseppe, v Venti Settembre 40.
Boggio cav. Carlo, v. dei Fiori 5.
Trossarelli avv. Andrea, c Vinzaglio 19.
Giusta Anselmo, v. Quattro Marzo 5.
Lazzarino Carlo, v. Garibaldi 18

Società di Previd. Economica fra i Dipendenti dal Municipio

Premiata con medaglia d'oro alla Esposizione Generale Italiana - Torino 1898.

Via Porta Palatina 33.

Presidente
Biscaretti di Ruffia conte Roberto, deputato al Parlamento, p. Cavour 8.
Segretario
Capelli cav. avv. G. B., c. Siccardi 15.
Direttore.
Poli cav. dott. Antonio, v. S. Agostino 6.

Federazione fra il Personale alla dipendenza del Governo

Via Barbaroux 5.

Presidente
Boselli avv. Silvio, v. Pietro Micca 10.
Vice-presidenti
Borello Paolo, v. Montebello 38.
Marchetti Celestino, v. Allioni 6.
Segretario
Simeone Egidio, v. Barbaroux 5.
Cassiere
Gattiglia Carlo, v. dei Mille 52.

Società *La Pedagogica*

Via dell'Arsenale 7.

Presidente
Rho prof. Filippo Ant., v. Artisti 38.
Vice-presidente
Demonte Cario, v. Princ Tommaso 21.
Consiglieri.
Avataneo Maurizio, v. Ponte Mosca 10.
Bruna Gius., v. Saluzzo 32.
Costa Adolfo, Madonna del Pilone.
Maffi Fabio, v. Gioberti 43.
Manca Ida, c. Valentino 29.
Viretti Clementina.
Commissione per la tutela degl'interessi del Corpo Insegnante
Bruna Gius., predetto.
Corti avv. Annibale, v. Garibaldi 53.
Morra Serafino, v. Napione 24.
Sindacato mutuo soccorso
Allaria Dom., v. Princ. Tommaso 39.
Griva Gius., v. Cibrario 46*bis*.

Società di Fraterna Beneficenza fra gli Insegnanti primari d'Italia

Vicolo Benevello

presso la sede delle Scuole tecniche di S. Carlo.

Presidente

Badini-Confalonieri comm. avv. Alfonso, c. Vitt. Em. II, 86.

Vice-Presidente

Frisetti cav. uff., avv. Tancr., v. Garibaldi 40

Direttore

Pozzi cav. prof. Carlo, v. Saluzzo 1.

Consiglieri

Aly-Belfadel prof. Vitt., v. Porta Palatina 8.
Palazzo prof. Carlo, v. Venti Settembre 35.
Silvestri cav. prof. Gius. A., v. Carlo Alb. 31.
Pozzi prof. Gio. Aless., v. Baretti 36.
Datta prof. D. Gius., maestro a Vesignano di Rivarolo Canavese.
Giansiracusa prof. D. Salvatore, maestro a S. Mauro Torinese.
Corbelli prof. Edgardo, uff. ✉, via Montevecchio 11 *bis*.
Defassi prof. D. Gio., v. Gioberti 26.
Pellerino prof. Niceta, c. Vitt. Em. II, 9.

Segretario

Serra cav. Gian Giac., v. Princ. Amedeo 51.

Tesoriere

Buscaglione cav. Giac., v. Monte di Pietà 15.

Società di Istruzione, Educazione e M. S. fra Insegnanti.

Fondata in Torino nel 1853, sotto la Presidenza onoraria di S. M. Umberto I, Re d'Italia, premiata con medaglie d'argento dal Ministero della Pubblica Istruzione (1868), ed alle Esposizioni di Parigi (1867), di Torino (1884), di Palermo (1892), e con Diploma d'onore a quella di Torino 1898.

Direzione Generale:
Via Goito 11, piano secondo.

Direttore e Presidente

Rossi comm. dott. prof. Pietro, v. Goito 15.

Consiglieri

Abrate dott. cav. prof. Tom., v. dei Fiori 45.
Borgnino cav. prof. D. Felice, v. Venti Settembre 36.
Franchi prof. Evasio, v. della Rocca 21.
Gariazzo cav. avv. Carlo Placido, dottore aggr., v. Ospedale 40.
Lace cav. prof. Luigi, v. dei Mille 12.
Lanza comm. prof. Gio. (Genova).
Mozzi cav. ing. prof. Luigi, v. Urb. Rattazzi 1
Poggio cav. prof. Franc., v Cernaia 16.
Porzio-Giovanola cav. uffiz. prof. Carlo, via Melchior Gioia 9.
Scavia comm. avv. Gio., v. Oporto 30.

Cassiere

Mossi cav. prof. Vinc., v. Goito 11.

Segretario

Belmonte Dom., v. Valperga Caluso 28.

Associaz. fra Insegnanti private

con Ufficio gratuito di Collocamento

Via Mercanti 16.

Fondata nel 1898 per iniziativa della *Lega per la tutela degli interessi femminili*, ha per iscopo di migliorare la condizione economica e morale delle Insegnanti private, di facilitare il collocamento delle disoccupate e di attuare le migliori forme di Mutuo Soccorso.

L'associazione comprende una Biblioteca circolante, ha istituito una Sezione di passeggiate e giuochi ginnici e promuove conferenze, corsi di lezioni e riunioni amichevoli.

Comitato di Patronesse per il collocamento

Abate-Arcostanzo Clelia, via Corte d'Appello 11.
Bobba prof. Maria, v. S. Donato 4.
Canova-Buscaglia Wiglielmina, v. Assietta 29.
Ferrero Teresa, v. Bellini 9.
Monti Fanny, v. Assietta 32.
Parvis Felicina, v. Romani 5.
Poët avv. Lidia (Pinerolo).
Terracini dott. Ida, v. Alfieri 4.
Tommasina dott. Matilde, v. Mad. Crist. 20

Segretaria

Mariani Emilia, v. Po 29.

La Fratellanza

Società di Mutuo Soccorso fra Impiegati Pubblici e Privati

Capitale sociale Lire 100.932,25.

Galleria Nazionale, ing. E, p. 2.

Premiata in più Esposizioni, ebbe fondazione nel 1869 a scopo di mutuo soccorso. Mediante un contributo mensile non superiore a L. 2 il socio gode dell'assistenza medica gratuita, un' adeguata indennità in caso di malattia, un sussidio di cronicità, un assegno straordinario denominato *Principe Amedeo* ed un monte in caso di decesso, pagabile alla famiglia, e che si accresce sino alle L. 1000, in ragione degli anni di appartenenza.

Si ammettono pure soci abbuonati alla assistenza sanitaria ed agli assegni di malattia mediante la quota di 1 lira al mese.

Ha sale di ritrovo e di lettura.

Presidente

Scotti cav. Andrea, Deput. al Parlamento, v. Princ. Tommaso 14.

Vice-presidente

Saffirio cav. Andrea, v. Carmine 2.

Direttore

Capelli avv. cav. G. B., c. Siccardi 15.

Tesoriere

Miretti Tommaso, v. Urbano Rattazzi 1.

Consiglieri di Amministrazione

Bruno avv. Diego, c. Principe Oddone 65.
Pagano comm. Carlo Marcello, ✻, v. Po 57
Maggi cav. Annibale, v. Nizza 29.
Brini Alessandro, v. dei Fiori 24.
Bottassi cav. Edoardo Tommaso, c. Vittorio Eman II, 44.
Bertone Giacinto, c. Principe Oddone 12

Ragioniere

Paganone Francesco, v. S. Dalmazzo 15.

Medico

Saglietto dott. Giacomo, v. S. Massimo 31.

Comizio Primario dei Veterani 1848-49 di Torino

Via Rosine 3.

Comitato locale di Torino.

Presidente

Canfari cav. uff. Lor., v. Princ. Tomm. 13.

Vice-presidente

Chinelli cav. Ang., v. Nizza 65.

Relatore

Mussa comm. Luigi, v. Bonafous 8.

Consiglieri

Regis Giov., uffiz. ✻, e comm. ✉, colonnello, c. Vitt. Em. II, 58.
Bondimai cav. Carlo, magg., v, Lagrange 29.
Beltrami comm. Carlo, tenente generale, v. Vanchiglia 16.
Appiano cav. uffiz. Pietro, colonnello, v. Arcivescovado 6.

Supplenti

Omegna Gaspare Gio. Batt., v. Amerigo Vespucci 7.
Siccardi cav. Bened., maggiore, v. Principe Tommaso 14 *bis*.

Segretario

Mazza cav. Enrico, magg., v. Cavour 20.

Tesoriere

Praga cav. Ant., maggiore, v. Carmine 4.

Società di Beneficenza dei Reduci dalla Crimea

Via delle Rosine 3.

Presidente

Bava Beccaris nob. Fiorenzo, Senatore ten. gener., Gr. cr. ✻ e ✉, Grand'uff. ✇.

Vice-presidenti

Scagliotti cav. Aug., v. Gioberti 24.
Forneris Gius., v. Andrea Provana 3.

Consiglieri

Marinetti cav. Ignazio, v. Nizza 101.
Subrì Franc., v. dei Mille 24.
Bianco Gio. Ant., barr. di Milano, Asilo Infantile
Viroglio Gius., v Esposizione 1.
Percini Gio., v. Porta Palatina 24.
Mioletto cav. Gio., v. Giulio 2.
Pezzana Gius., v. S. Secondo 31.

Cassiere

Bagnaschi Carlambrogio, proc. coll., via Saluzzo 32.

Consiglieri supplenti

Chiappini Gio Ant., v. Rosine 3.
Ducato Gio., v. Santa Chiara 12.

Segretario

Bagnaschi Carlambrogio, predetto.

Revisori dei conti

Giacosa Carlo, str. di Francia 1.
Scanavino Candido, v. Ormea 21.

Porta Bandiera

Madonno Gius., v. Gioberti 25.
Mioletto cav. Gio., predetto.

Custode

Francescolo Ant., v. Palazzo Città 12.

Comizio dei Militari delle Campagne di Guerra 1848 al 1870

Via S. Domenico 10.

Presidente.

Canale G. B., v. S. Domenico 10.

Vice-Presidenti.

Uberti Giuseppe, v. S. Massimo 5.
Molinari Antonio, c. S. Maurizio 18.

Segretario.

Giachino Napoleone, v. Maria Vittoria 21.

Assoc. Gen. di M. S. e fratellanza fra Militari R. Carabinieri congedati e pensionati

Via Botero 1.

Presidente

Crippa Carlo, v. S. Secondo 40.

Vice-presidenti

Bellini Bartolomeo, v. Gioberti 43
Fontana Carlo, c. Valentino 37.

Direttore d'amministrazione

Corbella Eug., v. Private 5.

Consiglieri

Bonifetto Bartolomeo, v. Galliari 12.
Borra Franc., v. Orfane 30
Cignetti cav. Paolo, v. Garibaldi 10.
Comoglio Franc., v. Saluzzo 41.
Ferrero Pietro, v. Bogino 6
Formaglio Luigi, c. S. Maurizio 77.
Guarnero Carlo, v. Pio Quinto 7.
Massaro Maurizio, v. Corte d'Appello 6.
Lanza Tullio, v. S. Giobbe 8.
Vassallo Carlo, v. Ponte Mosca 23.

Cassiere

Pavarino Gio., v. dei Mille 7.

Revisori dei conti

Griselli Ant., v. Massena 7.
Montanaro Tommaso, v. Volta 5.
Vicari Gio., c. S. Maurizio 19.

Segretario

Mili G. B., v. Perrone 2.

Sanitario sociale

Riondo dott. Vittorio, v. Montebello 17.

Società Reduci dalle Patrie Battaglie.

Via Accad. Albertina 33.

Presidente

Sacco cav. Angelo., ten. col nella riserva, c. Raffaello 29.

Vice-presidenti

Zanoja cav. Carlo, v. Silvio Pellico 5.
Malgara Paolo, v. Berthollet 18.
De Sanctis cav. Franc., v. dei Fiori 34.

Segretario

Testa Gio., c. Vinzaglio 26.

Consiglieri

Ponso Silvestro, c. Valentino 23.
Avogadro di Vigliano cav. Ferdinando, v. Silvio Pellico 6.
Rossi Giacomo, v. Massena 23.

Pellegrini Vinc., v. S. Anselmo 27.
Rossi Carlo Felice, c. Sommeiller 19.
Aimerito Franc., v. Accad. Albertina 29.
Saettone Feder., c. Reg. Margherita 180.
Sorrà Dom., v. Bogino 35
Calvo Ferdinando, v. Giuseppe Grassi 9.
Michela cav. Emilio, v. Ormea 21.
Tessitore Ernesto, v. Andrea Doria 5.
Savio Gio., v. Berthollet 28.
Boffrè Giov., v. Carlo Alberto 29.

Controllori

Cano Vittorio, Magazz. Centrale Militare, v. Ottavio Revel.
Grosso Stefano, v. S. Secondo 66
Scotti Gius., v. Ormea 21.
Masino Guglielmo, v. Cernaia 40.

Società Militari congedati dalla Regia Marina.

Via Maria Vittoria 23-25.

Questa Società è di mutuo soccorso, si fondò nel 1895 ed inaugurò la propria bandiera al 5 dicembre 1897; può farne parte chi ha servito senza macchia nella Regia Marina.

Presidente

Soubeyran Jocelyn, v. Massena 20.

Vice-presidente

Lana Gius., v. Mad. Cristina 2.

Segretario

Colombino Aless., v. Bogino 2.

Consiglieri

Piemonte Luigi, *onorario*, v. Vanchiglia 32.
Crema Oreste, v. Alfieri 9.
Sartoretto Gio., v. Accad. Albertina 33.
Cellario Alberto,, v. Baretti 25.
Carignano Felice, v. S. Quintino 48.
Aly-Belfadel Pietro, v. Ospedale 4 *bis*.

Sindaci

Piasenti Gio., v. Montevecchio 21.
Oddone Pasquale, v. Pio Quinto 11 *bis*.
Berta Ferdinando, v. Milano 1.

Società di M. S. fra militari Alpini in congedo

Galleria Nazionale, scala F.

Presidente

Fontana Enrico, v. S. Donato 18.

Cassiere

Morglia Camillo, v. Mad. Cristina 34.

Segretario

Brugnara Carlo, v. Roma 2.

Confederazione fra Militari ed Operai

Via Zecca 11.

Presidente

Uberti Gius., v. S. Massimo 5.

Vice-presidenti

Falchero Gius., v. Pescatori 5.
Massa Giacomo, c Vitt. Em. II, 78.

Segretari

Piolti Aristide, p. Vitt. Em. I, 13.
Della Valle Mario Arturo, v. Po 44.

Monte di pensioni fra i Veterani Ital. poveri ed invalidi

Via Rosine 3.

Quest'Istituzione, sorta per iniziativa del 1° Congresso dei Veterani 1848-49 tenutosi in Roma nel gennaio 1883, costituito in Ente morale con R. D. del 24 maggio 1885, è posta sotto l'alto patrocinio dell'Augusta Casa di Savoia

Scopo è quello di somministrare pensioni di L. 150 ai vecchi soldati poveri ed invalidi che non hanno titoli per ottenere un assegno fisso dal Governo.

Le pensioni sono costituite dalle somme che gli Enti morali e le persone benefiche versano all'istituzione.

Presidente

Borgetti cav. uff. Gioachino, colonnello, v. Amedeo Avogadro 16.

Vice presidente

Mussa comm. Luigi, v. Bonafous 8.

Consiglieri

Canfari cav. uff. Lor., v. Princ. Tommaso 13.
Giolito cav. Ambrogio, via Gioberti 6.
Vacca-Maggiolini cav. Gius., v. Ospedale 24.
Garibaldi comm. Gius., colonnello, via Cernaia 38.
Regis cav. Giov., uff. ✻, e comm. ⊜, colonn., c. Vitt. Em. II, 58.
Chinelli cav. Angelo, v. Nizza 65.
Negri cav. uffiz. Vincenzo, ten. col., via S. Teresa 2.

Segretario

Mazza cav. Enrico, maggiore, v. Cavour 20.

Tesoriere

Bertone Gius., c. Princ. Oddone 12.

Unione Militare

Società Anonima Cooperativa con Sede in Roma

Filiale di Torino

Vendita di merci in genere: (Sartoria militare e civile. Forniture militari, selleria, biancheria, ecc.). Piazza Castello 48. Telef. 1432.
Magazzino vino e generi alimentari. Via Pietro Micca 18. Telefono 1144.
Enopolio: Via Nizza 61 (locali già Cirio).

Vendita al pubblico, soci e non soci

L'Unione Militare è una Società Anonima Cooperativa di consumo e di credito fra gli ufficiali del R. Esercito e della R. Marina, che conta più di 15.000 soci ed ha un capitale sociale illimitato. Ha inoltre altre *Filiali* a Spezia, Milano, Napoli, Palermo, Bologna, Modena, Firenze, Verona, ed Ancona; *Rappresentanze* in tutte le Città del Regno, oltre a diverse Case d'acquisto.

Orario: L'Ufficio è aperto dalle **8,30** alle **19**.

Sismondo comm. Felice, tenente gener., *Presid. del Consiglio d'Ammin.* (Roma).
Ponti comm. rag. Lor., *Diretl gener.* Roma).
De Chaurand de Saint Eustache cav. Enrico, tenente colonn., *Presid. della Commiss. di vigilanza*, v. Vanchiglia 11.
D'Annibale cav. Gio., maggiore, *Ispettore*, via Gioberti 29.
Storni prof. rag. Carlo, *Contabile*, via Cavallerizza 4.
Parodi Gracco, enotecnico, v. Nizza 76.
Bassi ing. Rinaldo, *direttore del riparto alimentare*, v. della Misericordia 8.

Associazione Gener. di M. S. fra sott'Ufficiali, Caporali e Soldati dell'Esercito Italiano in Congedo

sotto la Presid. Onor. di S. A. R. Duca d'Aosta

Via Botero 19.

Quest'Associazione, fondata nel 1870, fu premiata con medaglia d'argento a molte Esposizioni.

La Sede Sociale è aperta nei giorni feriali dalle 11 alle 14, e dalle 19,30 alle 22. Nei giorni festivi dalle 10 alle 12.

Presidente

Masante Lorenzo, v. Mazzini 10.

Vice-presidenti

Paganoni Gio., v. S. Secondo 58.
Gattiglia Gio., c. Oporto 13.

Direttore d'Amministrazione

Palazzo Carlo, v. Principi d'Acaja 3.

Consiglieri

Conti Giacomo, v. S. Chiara 51.
Viale Carlo, v. Nizza 29.
Busso Pietro, v. Duchessa Jolanda 8.
Bruno Ant., v. Massena 30
Villata Gioachino, v. Piazzi 6
Tachis Giov., v. Giacinto Collegno 7.
Pramaggiore Carlo, v. Barbaroux 28.
Biasetti Andrea, c Palestro 5.
Adorno Gius., c. Re Umberto 8.
Massazza Gio., v. Andrea Provana 1.

Sindaci effettivi

Delfino Giovanni, v. Lagrange 2.
Burdino Cesare, v. Arsenale 14.
Marchisio Ferdinando, v. Mad. Cristina 45.

Sindaci supplenti

Lanza Giov., Strada S. Paolo 60.
Trinchero Carlo, v. Princ. d'Acaja 17.

Direttore comitato sussidi

Botalla Gius., v. Gioberti 8.

Segretario-cassiere

Varetti Andrea, v. Po 51.

Vice-segretario

Bessone Enrico, v. Ospedale 40.

Medico Sociale

Ariotti dott. Angelo, v. Venti Sett. 65.

L'Esercito

Società di M. S. fra Militari in Congedo

Via Roma, Gall. Nazionale, scala E.

Questa Società fondata nel 1873, premiata in diverse Esposizioni è sotto l'Alto Patronato di S. M. il Re d'Italia, ed ha Presidente Onorario S. A. R. il Principe Tommaso.

Presidente

Rosano cav. colonn. Cam., v. Sagliano 1.

Vice-Presidenti

Alba Carlo, v. Galliari 2.
Piranese Antonio, v. Nizza 13.

Direttori

Berchiera Gius., v. Ponte Mosca 16.
Chiapetti Placido, v. Cavour 4.
Danzena Roberto, vic. Scuderie Reali 4.
Monti Ignazio Lodov., v. Mad. Cristina 33.
Quaranta Sebast., v del Mercato 24.
Savigliano Gius., v, Ponte Mosca 32.
Scotti Gius., v. Ormea 21.
Zanone Gius., v. S. Maria 11.

Sindaci

Gardois Edoardo, v. Princ. Tommaso 39.
Boselli Francesco, v. Melchior Gioia 10.
Perdomi Roberto, v. S. Teresa 2.

Segretario-Cassiere

Perrelli Arturo, v. Princ. Tommaso 46.

Società ex-Tamburini

Via S. Domenico 10.

Uberti Gius., *Presidente*, v. S. Massimo 5.
Rossi Gio., *Tamburo maggiore*, Palazzo Municipale.

Società Mutua di Soccorso dei Medici e Chirurghi del Piemonte

16 - Via Po - 16

Presidente

N. N.

Vice-Presidente

Reymond prof. comm. Carlo, v. S. Dalmazzo 15.

Consiglieri

Paradisi dott. Ettore, c. Vinzaglio 25.
Rodina cav. dott. Gaspare, p. S. Martino 5.
Balp cav. dott. Stef., v. Princ. Amedeo 29.
Demaison cav. dott. Vittorio, v. Zecca 7.
Ariotti dott. Angelo, v. Venti Sett. 65.
Alasia cav. dott. Francesco, via Corte d'Appello 22.
Rodano dott cav. Paolo Adolfo, v. Carlo Alberto 32.
Toselli cav. dott. Enrico, p. Statuto 18.
Bajardi dott. Pietro, Ospedale Oftalmico.
Oliva cav. dott. Valent., c. Vitt. Em. II, 100.
Valle comm. dott. Alb., v. Urbano Rattazzi 3.

Tesoriere

Abbate cav. dott. Cesare, v. Barbaroux 9.

Segretario

Buridani dott. Paolo Emilio, v. Venti Settembre 54.

Revisori dei conti

Nota cav. dott. Annibale, c. Vitt. Em. II, 52.
Montaldo comm. dott. Giuseppe, corso Vitt. Em. II, 82.
Verrone cav. dott. Olderico, via Accademia Albertina 21.

L'*Unione*

Società fra Artisti ed Industriali d'ambo i sessi.

Gall. Nazionale (ingresso **E**).

Premiata con medaglia d'argento all'Esposizione Generale di Torino 1898 e medaglia pure d'argento dal Ministero d'Agricoltura, Industria e Commercio. Oltre al M. S. istituì una scuola serale di disegno pei figli dei soci.

Presidente

Maggiorotti Luigi.

Vice-presidente

Fontana Gio., v. Maria Vitt. 1.

Società Operaia *La Libertà* fra Scienze ed Arti in Italia.

d'ambo i sessi.

Via Bogino 40 (Portici Lamarmora).

Fondata nel Settembre 1886, ha per iscopo di sussidiare i soci ammalati, provvedere al cronicismo e promuovere il benessere morale e materiale della classe operaia. Premiata con medaglia di bronzo all'Esposizione Operaia 1890 e medaglia d'argento all'Esposizione Generale Italiana 1898.

Presidente

Olivero Vincenzo, v. Accad. Albertina 38.

Vice presidenti

Lazzaro Francesco, v. Barolo 11.
Tortora Ant., v. S. Francesco da Paola 41.

Preside

Roletto Giacinta, v. Accad. Albert. 25

Segretario

Monsello Giordano, v. Garibaldi 19.

Cassiere

Cerutti Francesco, v. Silvio Pellico 2.

Associazione elettro-meccanica *Galileo Ferraris*

Sede: Galleria Umberto I, scala C, p. 1.

L'Associazione ha per iscopo di: stabilire e mantenere fra tutti i suoi membri un legame amichevole e fraterno; informarli sugl'impieghi vacanti che verranno a sua conoscenza; prestare, all'occorrenza, il suo appoggio sì morale che pecuniario; incoraggiare, fra i membri che la compongono, lo studio dell'Elettrotecnica e di quelle materie che vi hanno attinenza, contribuendo in pari tempo al suo sviluppo; facilitare loro la conoscenza dei lavori di ogni genere, invenzioni, scoperte, esperienze, ecc., che si facessero anche all'estero.

Presidente

Ollino Lorenzo, v. Lamarmora 19.

Vice-presidente

Ferroglio Gio., v. Princ. d'Acaja 3.

Segretario

Bruno Andrea, v. Campana 20.

Cassiere

Pellegrino Bernardo, v. S. Massimo 31.

Consiglieri

Agaggio Francesco, v. Po 12
Bianchi Alessandro, v. S. Donato 25.
Carmagnini Domizio, c. Reg. Margh. 98.
Cavagna Alberto, v. Aosta 133.
Colombatto Gio., v. Cuorgnè 7.
Regaldo Gius., v. Principi d'Acaja 1.
Tommasina Vitt., v. Princ. Tommaso 2.
Roggero Candido, v. Princ Amedeo 22.

Unione Litografica.

Via Santa Teresa 12.

Fu fondata il 1° Luglio 1869 collo scopo di promuovere il benessere morale e materiale ed il mutuo soccorso fra i singoli soci, nonchè il maggior decoro dell'arte litografica. Corrisponde ai soci ammalati un sussidio per la durata di nove mesi e una pensione vitalizia ai soci vecchi e inabili al lavoro.

Grand-Didier cav. Claudio, *pres. onorario*, v. Po 43.
Zucca Gio., *presidente*, v. Carlo Alberto 29.
Fava Gius., *vice-pres.*, v. Accad. Albertina 35
Gallino Gius., *segretario*, v. Po 43.

Società *La Rimembranza*.

Via Biamonti 1.

Presidente

Campora Franc., v. Bonsignore 1.

Vice-presidenti

Brunotto Nicola, v. Bava 3.
Balmamion Filippo.

Segretario

Allasia Oreste, v. Biamonti 1.

Società di Mutua Beneficenza fra Commessi ed Apprend. di Commercio

Via Bogino 17.

Fu fondata nel 1851 (approvata con Regio Decreto 22 novembre 1851), si compone: di Principali, Impiegati e Volontari di Case o Stabilimenti commerciali od industriali, ed in genere presso qualsiasi Istituto soggetto al Codice di commercio. Essa ha per base fondamentale di sovvenire, oltre il tempo determinato dallo Statuto, ai bisogni di quei soci i quali per vecchiaia, per malattia, o per mancanza d'impiego, indipendentemente da loro volontà e moralità si trovino nella condizione di non poter provvedere alla loro sussistenza. Dette sovvenzioni sono pagate mensilmente e durano per un tempo indeterminato.

Presidente

Rosso Gius., c. Vittorio Eman. II, 45.

Vice-Presidente

Cogno Gius., c. Oporto 59.

Segretario

Fubini Michele.

Vice-Segretario Archivista

Perlo avv. Felice, v. S. Dalmazzo 15.

Direttore dei Conti

Spinardi G. B. Pasquale, v. Gioberti 26.

Unione Principali Lattonieri, Fontanieri e Gazisti

Via Alfieri 10.

Presidente

Resegotti Lor. fu Gius., v. Pietro Micca 20.

Vice-presidente

Franzinetti Luigi, p. S. Carlo 1.

Segretario

Baldusso Gius., v. Pietro Micca 22.

Cassiere

Mongini Carlo, v. Bogino 8.

Società M. S. Fattorini di Banca e Commercio

Via Santa Teresa 1.

Troya Dionigi, *presidente*, v. Garibaldi 22.
Bianco Gius., *vice-presid.*, v. Mercanti 30.
Mossetti Gio., *id.* v. Lascaris 2.
Vinardi Gius., *segretario*, v. Arsenale 19.
Cassardo Dom., *tesoriere*, v. Bogino 9.

Società *Archimede*

Via Basilica 4.

Questa Società ha per iscopo il M. S. ed Istruzione fra operai fabbri ferrai - meccanici ed affini.

Presidente

Navone Gius., c. Reg. Margh. 127.

Vice presidenti

Bianco Domenico.
Passuello Gio., c. Reg. Margh. 164.

Segretario

Meglia Carlo, v. Gioberti 24.

Direttori

Bersetti Attilio, v. Giulio 1.
Raffinetto Gius., v. Palazzo Città 13.
Gardano Onorato, v. Belvedere 26.
Elia Baldassarre, v. Milano.
Ghigo Gio., v. Vittorio Amedeo 17.

Dottore sociale

Perosino dott. Giacinto, c. Re Umberto 35.

Bidello Sociale

con collocam. dei fabbri ferrai e mecc. affini.
Valli P. Paolo, v. Basilica 4, p. 1.

Società di M. S. Mastri Fabbri-ferrai

Instituita nel 1700.

presso il *Presidente*, c. Vitt. Em. II, 21.

Presidente

Pichetto Gius., c. Vitt. Em. II, 21.

Segretario

Cravero Franc., v. Cavour 17.

Cassiere

Boscaglione cav. Giac., v. Monte Pietà 15.

Consiglieri

Andreis Alessandro, v. Reggio 8.
Benedetto Angelo, v. Lagrange 30.
Brovia Franc., v. Croce d'Oro 3.
Conrotto Tommaso, v. del Carmine 1.
Ferrero Michele, v. Santorre Santarosa, c. p.
Regaldo Gius., v. Principi d'Acaja 1.
Piola Franc., v. S. Dalmazzo 1.
Piovano Secondo, p. Carlo Em. II, 1.
Poesio Gius., c. Princ. Oddone 19.
Ternavasio Gius., v. delle Scuole 23.
Furbarello-Vigna Pietro, v. Pr. d'Acaja 37.

Società di Mutuo Soccorso delle Mastre e Lavoranti Sarte

da uomo e da donna

9 - Via S. Tommaso - 9.

Fondata nel 1859 ha un capitale di oltre L. 20.000 ed ha per iscopo il Mutuo Soccorso e le Pensioni.

Preside

Casaroli Stellardi Anna, v. Barbaroux 14.

Vice-preside

Bonino Virginia, v. Corte d'Appello 6.

Direttrici

Musso Teresa, v. Po 46.
Arduggia Teresa, v. Maria Vittoria 23.

Segretario-cassiere

Chiaudano Umberto, v. Cernaia 18.

Società fra Lavoranti Sarti

Via Pietro Micca 9.

Fondata nel 1870, ha per iscopo il Mutuo Soccorso ed il collocamento degli operai. Possiede un magazzino di vendita di drapperie, lanerie e forniture creato nel 1873 con Sede centrale a Torino e Succursali a Roma e Genova.

Consiglio d'amministrazione del Magazzino Cooperativo

Presidente

Coda Carlo, v. Lagrange 40.

Vice-presidente

Coppa Severino, v. Lagrange 29.

Direttore generale

Boratto Vitt., v. Venti Sett. 58.

Segretario-capo

Catella rag. Giacomo, c. Sommeiller 19.

Società Orefici ed affini

Via delle Finanze 7.

Presidente

Lissolo Pietro, v. Po 29.

Vice Presidente

Lesca Gio, v. Carlo Alberto 41

Segretario

Gaudino Gaetano, v. dei Bagni 2.

Società Orologiai

Via Barbaroux 10.

Presidente

Toselli Gius., v. Berthollet 31.

Vice-presidente

Morra Francesco, v. Po 39.

Segretario

Assalini Natale, v. Princ. Tommaso 3.

Società di M. S. e previdenza *Cristoforo Colombo*

d'ambo i sessi

Piazza Nizza 83.

Oltre al mutuo soccorso, previdenza e cronicismo, d'iniziativa del suo presidente G. Bona, si istituirono scuole serali di disegno, lingue francese, italiana, aritmetica e computisteria con sede in via Saluzzo 24.

Presidente

Bona Giacomo, c. Dante 106.

Vice-presidenti

Pennelli Gio., v. Nizza 43.
Serratrice Francesco.

Segretario

Durando Lodovico, v. Nizza 43.

Società *La Novella*

Via Basilica 4.

Presidente

Enrietti Giacomo, v. S. Donato 34.

Vice-segretario

Arneudo Gioachino, c. Vitt. Em. II, 82.

Società *La Concordia.*

Via Borgo Dora 25.

Fondata il 1° aprile 1890, ha per iscopo il mutuo soccorso fra i soci. Annualmente inizia la tradizionale festa popolare che ha luogo la prima domenica di agosto nel borgo Dora a beneficio di qualche istituto di beneficenza.

Presidente

Filippone Bernardo, c. Vercelli 4.

Vice presidente

Ferrari Gius., c. Reg. Margherita 134.

Segretario

Poretta Giovanni, c. Napoli 18.

Consiglieri

Pellerino Gius. — Ostellino Pietro.
Bertinatti Giacomo. — Puzzi Giovanni.
Principe Luigi. — Imberti Giovanni.

Direttore Amministrazione

Comba Luigi.

Vice-direttore

Chiappero Luigi.

Cassiere

Valentino Antonio, v. Lungo Dora 11.

Revisori dei conti

Vacchetta Giorgio. — Siccardi Carlo.
Spinzi Carlo.

Fascio Ferroviario.

10 - Corso Re Umberto - 10.

Il Consiglio è amministrato da un Presidente, un Vice-presidente, otto Consiglieri, due Revisori, un Cassiere ed un Segretario ferroviere.

Bendazzi Vitaliano, *Segret.*, v. Bertola 4.

Società Anonima Cooperativa Fratellanza Fattorini

fra gli addetti alle Staz. di Torino P. N. e P. S.

Via S. Secondo 7.

Presidente

Rivata Gio., v. Accad. Albertina 27.

Consiglieri

Chialva Lorenzo, v. Nizza 43.
Borello Lorenzo, v. Gioberti 25.
Fascio Gio., c. Vitt. Em. II, 71
Soffranio Filippo, v. Giuseppe Grassi.

Sindaci

Roncarolo Pietro, v. Berthollet 24.
Brio Gius., c. Valentino 31.
Busso Gio. Ant., v. Baretti 5.

Federazione Italiana dei Lavoratori del Libro.

Via Santa Teresa 12.

Presidente

Piccotti Clemente, v. Sant'Agostino 4.

Vice-presidente

Melloni Gugl. Ant., v. Principe Amedeo 25.

Segretario

Bel o Edoardo, v. Goffredo Mameli 15.

Unione Pio-Tipografica Italiana

Sede Centrale in Torino, v. S. Teresa 12.

Sedi Filiali a Firenze e Roma.

Società di mutuo soccorso per sovvenzio[ne] ai soci ammalati, ai soci cronici ed inabili al l[avo]ro, ai soci che contano quarant'anni di anzianità ed alle famiglie dei soci defunti.

Antichissima e benemerita società fra gli [op]erai cercenti le Arti Grafiche fondata in Torino li 22 gi[u]gno 1738; riordinata li 18 agosto 1743; riconosc[iu]ta giuridicamente dal Tribunale Civile di Tori[no] il 6 agosto 1890. Premiata con più medaglie d'[oro] e d'argento alle principali Esposizioni.

La Società conta 850 soci, che pagano una quot[a] settimanale di Cent. 50, ed in caso di malatt[ia] ricevono una sovvenzione di L. 2,50 al giorno per la durata di giorni novanta, e di L. 1,00 per altri giorni novanta. La sovvenzione ai Soci cronici è accordata dopo quindici anni di appartenenza alla Società ed oscilla dalle 4,50 alle 7 lire settimanali. Capitale al 31 dicembre 1898 di lire 78.634,25 investito pressochè totalmente in Rendita dello Stato 5 per cento, conteggiata al prezzo d'acquisto.

Presidente

Gianolio Dalmazzo, v. Ormea 21.

Direttori

Pennacino Gregorio, c. Sommeiller 19.
Falconieri Eugenio, v. Garibaldi 53.
Bodojra Paolo, v. Deposito 9
Varvello Severino, v. S. Tommaso 1.
Lisa Carlo, v. Baretti 25.
Zunino Gio. Battista, v. Fabro 8.

Segretario

Arneudo Gius. Isidoro, ☎, c. Vitt. Em. 82.

Contabile

Gattoni Ferdinando, v. Carlo Alberto 35.

Vice-segretario

Travaglio Franc., v. Monte di Pietà 22.

Cassiere

Moriondo Luigi, ☎, v. dei Mille 22.

Sindaci

Boccardo Vinc., v. S. Teresa 12.
Bruciafreddo Gius., v Venti Sett. 14.
Demaria Gius., v. Morosini 7.

Società di M. S. fra gli Artisti-Tipografi per Cronicismo e Pensione.

Via Santa Teresa 12.

Stabilita in Torino il 10 Settembre 1852. Riordinata per cronicismo e pensione il 1° Aprile 1897. Approvata con ordinanza del Tribunale civile di Torino il 14 Maggio 1892. Suo scopo è di sussidiare i Soci effettivi che per qualsiasi causa divenissero inabili al lavoro dopo 10 anni di regolare pagamento delle quote e concedere pensione al Socio effettivo od aggiunto dopo aver pagato le quote durante 30 anni senza interruzione.

Vigliardi-Paravia Gius., ☎, *Presidente*, v. Alfieri 26.
Pasquero Gius., *Cassiere*, v. Nizza 11.
Moriondo Luigi, ☎, *Segret.*, v. Mille 22.
Banchi Annibale, *Ricevitore generale*, via Princ. Amedeo 37.
Baronetto Luigi, *Sindaco*, v. Nizza 17.
Demilano G. B., *id*, v. Maria Vitt. 25.
Minola Giacomo, *id*, v. S. Domenico 8.
Bianco Agostino, *Vice sindaco*, v. S. Secondo 38.
Capino Gius., *id.*, v. Bogino 4.

Commissione Operaia Italiana per l'Esposizione Universale di Parigi

presso la *Camera di Commercio ed Arti*

Via Ospedale 28.

Presidente onorario

Casana cav. ing. Severino, Senatore, Sindaco di Torino.

Presidente

Arneudo cav uff. Marcell., c. Vitt. Em II, 82.

Vice-presidenti

Gianolio Dalmazzo, v. Ormea 21.
Ferraris cav. uff. Carlo, v. Cernaia 26.

Segretari

Alloati avv. cav. Enr., v. Corte d'Appello 7.
Repettati geom. Gaetano, v. Po 14.

Membri

Arneudo cav. Gius. Isidoro, c. Vittorio Eman. II, 82.
Audifredi cav. uff. Adriano, c. Oporto 28.
Bodoira Lorenzo, v. Galliari 12.
Borsetti Carlo Stefano, v. Massena 51.
Cognetti De Martiis prof. comm. Salvatore, v. della Rocca 36.
Martina cav. Gio., v. Amedeo Avogadro 6.
Martinotti cav. Dom., v. S. Franc. Paola 37.
Navone Gius., c. Reg. Margherita 127.
Pascoli cav. Pietro, v. Venti Sett. 36.
Peroni dott. cav. Giac., via Montebello 19.
Sacerdote cav. avv. Salvat., c. Vinzaglio 7.
Serra cav. uff. Gian Giacomo, v. Principe Amedeo 51.
Solera Lodovico, v. S. Anselmo 26.
Trivero cav. Enrico, v. Marco Polo 12.
Vautero Felice, v. S. Massimo 47.

Comitato popolare permanente per premi agli Operai anziani.

presso la *Camera di Commercio ed Arti*

Via Ospedale 28.

Scopo del Comitato è il conferimento — a periodi di tempo non determinati — di borse di premio ad operai ed operaie che da almeno un trentennio sono addetti al medesimo stabilimento od opificio. La prima distribuzione di queste borse (quaranta da lire **cento** e sessantadue da lire **cinquanta**) avvenne il 20 novembre 1898, chiudendosi l'Esposizione Generale Italiana di Torino.

I fondi necessari vengono raccolti mediante oblazioni di benemeriti cittadini e delle Associazioni. Qualunque offerta, anche modesta, è ricevuta con riconoscenza.

Formano il Comitato i componenti la *Commissione Operaia italiana per l'Esposizione Universale di Parigi.*

Società per l'Arbitrato Internaz. e per la Pace

Galleria Nazionale, scala E, p. 2.

Questa Società fondata nel 1891 dal commendatore G. Arnaudon, premiata con Diploma d'Onore all'Esposizione Generale Italiana di Torino 1898, ha per iscopo la propaganda della idea della risoluzione, con mezzi giuridici (arbitrati o tribunale permanente), delle vertenze internazionali. Promuove conferenze e pubblicazioni e tiene una sala di lettura, fornita di periodici e di opere di propaganda italiane ed estere.

La Società si mantiene in diretta comunicazione coll'Ufficio centrale di Berna, al quale versa un contributo annuo da inscriversi di volta in volta nel bilancio.

Presidenti Onorari

Pandolfi marchese Beniamino.
Maiocchi colonn cav. Achille.

Presidente

Luzzatti comm. avv. Ippolito, v. Venti Settembre 72.

Vice-presidenti

Pacchiotti Luisa ved. Pomba, v. Pietro Micca 4.
Frescot avv. comm. Filiberto, Senatore del Regno, v. S. Dalmazzo 24.

Consiglieri

Antonelli cav. ing. Cost., v. Vanchiglia 11.
Meille comm Paolo, c. Vitt. Em. II, 97.
Obert avv. Ettore, v. Stampatori 4.
Lanino avv. Edoardo, c. Oporto 49.
Foa cav. uff. Benedetto, v. Cavour 1.
Giglio-Tos dott. Efisio, v. Cernaia 4.
Canova cav. Carlo, v. Assietta 29.
Foa Angelo I., v. Princ. Tommaso 3.
Robotti Paolo, *segretario*, v. Cernaia 40.
Carmagnola cav. Ant., p. Castello 18.

Comitato per la Pace

Sezione femminile

Via Madama Cristina 20.

Tommasina dott.ª Matilde, *Presidentessa*, v. Madama Cristina 20, p. 3

Comitato promotore.

Amaretti Candida, v. Pastrengo 15.
Balegno Eugenia, dott.ª in Lettere e Filos. v. Val Salice 20.
Abate Arcostanzo Clelia, v. Corte d'App. 11.
Mariani Emilia, v. Po 29.
Terracini Ida, dott.ª in Matematica, via Alfieri 4.
Tommasina Matilde, dott.ª in Lettere e Filosofia, predetta.
Parvis Felicina, v. Romani 5.

Fattorini diurni e notturni

Servizio di Assistenza Pubblica e Vigilanza Notturna

Sede principale in Genova.
Sede succurs.: Torino, v. S. Tommaso 24.

Questa impresa fondata trent'anni or sono e premiata all'Esposizione di Torino del 1898, ha per iscopo di servire, difendere ed assistere in ogni emergenza tutti coloro che fanno parte dell'Associazione; di vigilare le loro proprietà, i negozi, alloggi ecc., specie nelle ore della notte. I fattorini si prestano pure a chiamar medici, levatrici, provvedere medicinali, assistere feriti o persone colte da male improvviso, e per qualsiasi altro servizio d'urgenza. Questi fattorini vestono una divisa di panno nero con mostre verdi, galloni d'argento e sul berretto portano le iniziali F. N. P., sono armati di bastone e rivoltella, portano una lanterna tascabile e tengono le chiavi di tutti i fabbricati, compresi nelle varie zone in cui prestano servizio.

Pastorello G. G., *procuratore della Ditta*
Carli cav. Gius., *direttore amministrativo.*
Semino A., *ispettore.*

Massoneria
Circolo Filosofico Umanitario
Via Carlo Alberto 9 *bis* (Casa Sinigalia).

Indirizzo personale

Müller F., v. S. Francesco da Paola 6

Loggia Dante Alighieri di rito Scozzese.
Id. Ausonia di rito simb. Italiano.
Id. Cavour »
Id. Regionale Subalpina »

Società Torinese Protettrice degli Animali
Via della Rocca 37.

La Società Torinese Protettrice degli animali fu fondata dal dott. T. Riboli nel 1871. Essendo poi stata beneficata con testamenti delle defunte SignoreAntonietta Mills e Cora Kennedy di cospicui legati, domandò ed ottenne con R. Decreto 19 ottobre 1886 di essere eretta in Ente morale per venirne in possesso. Il suo capitale intangibile è in oggi di oltre **quattrocento mila lire**. Questa Società ha inscritto nel suo statuto (art. 1°) che la protezione degli animali è il mezzo per concorrere all'educazione popolare e di avvantaggiare l'economia pubblica. La quota annua sociale è appena di L. **cinque**; nonostante ciò, il numero degli aderenti è poco più di cento: scarsità inesplicabile di fronte all'inesauribile filantropia della cittadinanza Torinese.

Presidente

Durando comm. Cesare, v. Pr. Tommaso 39

Vice Presidente

Prato–Previde avv. Camillo, p. Vitt. Em. I, 9.

Consiglieri

Pissavini avv. Luigi, v. Misericordia 4.
Oneglia capit. Erasmo, p. Vitt. Em. I, 8.
Gaffino cav. Emilio, v. Passalacqua 1.
Spanna avv. Gius., val S. Martino, 176.
Quagliotti avv. cav. Vinc., v. Maria Vitt. 51.
Teghillo Pietro, v. Venti Settembre 48.
Camusso cav. Adolfo, v. Roma 3.
Doyen cav. Camillo, strada Valpattonera 556 e c. S. Martino 10.

Revisori dei conti

De Regibus cav. Feder., v. Plana 5.
Vittonatti Pasquale, barr. Casale 91.
Balestra avv. Angelo, v. Monferrato 14.

Ricabone Franco, *segretario*.

Istituto di cure mediche e chirurgiche per gli animali
Via Amedeo Avogadro 6, nel cortile.

Sorto per iniziativa della Società Torinese Protettrice degli animali, a scopo di maggiormente diffondere le idee zoofile umanitarie. In ogni giorno feriale saranno eseguite le visite agli animali che verranno presentati dal pubblico dalle ore 9,30 alle 11, gratuitamente; le operazioni chirurgiche saranno fatte a prezzi inferiori assai alle tariffe d'uso. In caso di bisogno, vi sono annessi locali per il ricovero degli animali ammalati contro l'unico pagamento anticipato della pensione e medicamenti, escluso qualsiasi compenso per medicazioni, visite e simili, e pel minore tempo possibile. Gli animali affetti da malattie infettive non saranno ricoverati. Si accetta qualsiasi oblazione.

Direttore Tecnico–Amministrativo

Perosino dott. Gius., *medico-veterinario*. v. dei Fiori 19.

Lega per la moralità pubblica
Via Arsenale 12.

È la trasformazione della Lega contro la pornografia già esistente da quattro anni. Ha per iscopo di opporsi ad ogni pubblica manifestazione del mal costume, e in modo speciale alla pornografia, mediante propaganda e ricorso alle leggi. Si compone di Soci aderenti, che ne accettano le idee e ne praticano i suggerimenti; di Benefattori e Patroni che la sostengono con offerte. Pubblica un Bollettino bimestrale.

Presidente.

Bettazzi prof. Rodolfo, c. S Martino 1.

Membro del Comit. e Segr. della Lega

Pesce avv. Piero, v. dei Fiori 55.

Associazione Generale di M. S. ed Istruzione degli Operai di Torino
Corso Siccardi 12, pal. proprio.

La Società è stata fondata in marzo 1850; attualmente possiede un fondo di oltre 700,000 lire.

Possiede fiorenti magazzini alimentari, farmacie, panificio e macelli cooperativi; ha nel suo seno una Cassa Mutua particolare, amministrata a parte ed alimentata da speciali contributi, avente lo scopo di pensionare nella vecchiaia i soci che vi sono inscritti. Indipendentemente da questa Cassa, l'Associazione destina gli avanzi netti che si verificano ogni anno dal complesso delle gestioni sociali, in sussidi ai Soci riconosciuti inabili al lavoro per vecchiezza od infermità. Il Corpo di musica, la Compagnia filodrammatica e la Compagnia Tiratori al bersaglio fondata fin dal 1879 completano gli Istituti formanti questa Associazione di mutuo soccorso di prim'ordine. Essa amministra inoltre due Istituti pii, cioè quello del compianto Roberto d'Azeglio con una rendita annua di lire 860, e quello di Rocco Regalazzo con lire 50 di rendita annua a beneficio degli operai vecchi e bisognosi; nonchè la Istituzione Ignazio Weill-Weiss di Lainate, la quale accorda due premi annui di lire 500 caduno a quegli operai che avranno dimostrato una spiccata attitudine pei lavori o per l'industria a cui si sono dedicati.

Per ultimo, sotto gli auspici dell'Associazione, sorse una Banca Cooperativa con cassa di risparmio, la quale ha sede nel palazzo dell'Associazione stessa.

Presidente

Tonelli Michele, c. Castelfidardo 9.

Vice-presidente

Luzi Gius., v. Berthollet 5.

Direttori

Cusinelli Davide, c. Re Umberto 17.
Brondolo Carlo, c. S. Martino 2.
Tarditi Domenico, c. Duca di Genova 10.
Costantino Antonio, v. Giulio 3.
Morutto Marcellino, v. Ponte Mosca 6.
Filippa Clemente, v. Gioberti 65.
Teppati Alfredo, v. dei Mille 20.
Berruto Luigi, v. Borgo Dora 4.
Arri Clemente, v. S. Agostino 28.
Bosio Giovanni, v. S Quintino 25.
Vercelli Gius., v. Principi d'Acaja 37.
Vianzone Giovanni, c. Vercelli 19.
Moglia Ferdinando, v. Sacchi 48.

Segretario

Rocca Enrico, v. Princ. Amedeo 12.

Associazione Generale delle Operaie di Torino.
Corso Siccardi 12.

Venne costituita nel 1851 e per essersi costantemente mantenuta estranea a tutte le vicende politiche e religiose, potè in ogni anno crescere di rigogliosa floridezza, è legalmente riconosciuta e il numero attuale delle associate è di circa 1800. Con un capitale effettivo di oltre 242.000.

Per accrescere i benefizii derivanti dalla mutualità, l'associazione fin dai primi anni della sua esistenza ha instituita una Cassa Pensioni per le vecchie od inabili al lavoro, con un capitale che col 1° gennaio corrente oltrepassava le 200.000 lire. Concorrono a completare il fondo necessario al fabbisogno, gli avanzi annuali che si riscontrano sull'esercizio dei quattro magazzini di previdenza dell'Associazione, quelli della Sezione Mutuo Soccorso, i doni ed ogni altra entrata eventuale. Sono ammesse a far parte dell'Associazione le operaie dai 16 ai 45 anni di età mediante una tassa di buon ingresso proporzionale, siano in buono stato di salute e paghino una quota mensile di L. 1.

Hanno diritto in caso di malattia alla cura medica gratuita e ad un sussidio di L. 1 per 90 giorni e per altrettanti a Cent. 50. Dopo 30 anni di società, se inabili al lavoro, hanno diritto alla pensione che attualmente è fissata in L. 12 mensili.

Preside

Cardona Gabriella, v. Tarino 11.

Vice–Presidi

Sesia Rosa, p. Castello 2.
Bocchiardi Angela, v. Bellezia 31.

Direttrici

Castagnone Rosa, palazzo Carignano.
Gentile Anna, v. S. Quintino 19.

Capo Direttore

Secco Gius., p. Em. Filiberto 10.

Direttori

Banchero Vittorio, v. Roma 34.
Passuello Gio., c. Reg. Margherita 164.

Segretario–Cassiere

Canedi cav. Pietro, c. Siccardi 55.

Circolo dei Sordo-Muti di Torino
(*Società di Mutuo Soccorso*).

Fondata 1880, premiata con medaglia d'argento all'Espos. Operaia di Torino 1890, e con menzione d'onore all'Espos. Generale Italiana, Torino 1898.

Via Sagliano 5.

Visca Luigi, *Presidente*, v. Genova 15.
Caligaris Delfino, *Cass.*, v. Assarotti 12.
Proteppo Egidio, *Segret.*, v. Cottolengo 50.

Consiglieri.

Giaccardi avv. prof. Luigi, v. Rosine 15.
Ghiotti cav. prof. Candido, v. Vanchiglia 42.
Antossi cav. prof. D. G. B., c. Vitt. Em. II, 30.
Lucci Felice, maestro dei S. M., v. Gazometro 10.

Associaz. di M. S. tra gl'Infermieri
Via S. Massimo 24 (Osp. S. Giovanni)

Quest'Associazione, sorta pochi anni sono, ha per iscopo non soltanto il mutuo soccorso tra la classe benemerita degli infermieri, ma altresì quello di curarne l'istruzione pratica e di provvedere a richiesta delle famiglie private, degli Ospedali e di Istituti, infermieri debitamente istruiti e fidati.

Mariani Gerolamo, capo inferm. Ospedale S. Giovanni, *Presidente*, v. Ospedale 36.

Federazione delle Società Operaie di M. S. e Cooperative Piemontesi
Via S. Domenico 1.

Presidente

Villa comm. avv. Tommaso, Deputato, via S. Domenico 1.

Comitato Legale

Bona avv. cav. uff. Adolfo, p. Statuto 3.

Opera Pia Cerutti
Vicolo S. Maria 5.

Fu istituita nel 1863 a favore dei Falegnami, Ebanisti e Mastri da Carrozze, dal fu Giuseppe Cerutti, ed eretta in corpo morale nel 1870. L'Amministrazione è affidata al Consiglio d'Amministrazione della Società dei Mastri Legnaiuoli, Ebanisti e Carrozzai di Torino.

Presidente

Negri cav. Pasquale, v. dei Fiori 90.

Vice-Presidenti

Givone cav. Gio., c. Princ. Eugenio 8 *bis*.
Teghillo Pietro, v. Venti Settembre 48.

Consiglieri

Boero Michele, c. Regina Margherita 134.
Gamba Gius., v. Belvedere 20.
Gallina Giacinto, v. Bellezia 19.
Gardino Biagio, c. Sommeiller 23.
Manassero Enrico, v. Scuole 14.
Buzzi Gius., v. della Rocca 10.
Gamara Ant., v. Reggio 17.
Pezza Gius., v. Cavallerizza 2.
Grosso Ant., v. del Deposito 16.
Piccablotto Luigi, v. Bertola 42.
Guerzio Michele, p. Statuto 18.
Baralis Gius., v. Boucheron 4.

Tesoriere

Milanaccio Franc., v. S. Anselmo 28.

Segretario

Boella Gio., v. Garibaldi 10.

La Fratellanza Evangelica
Società di M. S. d'ambo i sessi
Via Pio Quinto 15.

Goss Davide, *Presidente*.
Ponzio Cesare, *Consigliere*, v. Nizza 50.
Iouvenal Alberto, *Segret.*, v. Pio Quinto 15.
Ricca Gio. Giac., *id.*, c. S. Maurizio 75.
Fasciola Carlo, *Revisore*, v. Ospedale 32.
Morbelli Serafino, *Dottore*, v. Nizza 80.

Segretariato del Popolo.
Via Bogino 12 (Telefono n. 1107).

Il Segretariato del Popolo, è un ufficio dove *gratuitamente* gli operai di qualsiasi opinione e paese, possono avere consulti legali, arbitrati, consigli per trattare la svariata e complessa serie degli atti della vita religiosa e civile: matrimoni, successioni, tutele, procedimenti, emigrazione; dove per il popolo si fa ricerca di documenti, si scrivono lettere, trattando a suo servigio colle pubbliche amministrazioni.

Il Segretariato è un'istituzione di beneficenza, senza alcun scopo di guadagno; quanto ha e riceve dai benefattori, tutto dà a vantaggio dei po-

veri e degli operai: domanda alla carità pubblica i mezzi necessari per sostenere l'opera sua e venire in aiuto agli operai ed ai poveri.

Sono patroni e patronesse i signori e le signore che vorranno fare in ogni anno una oblazione di lire dieci.

L'orario d'ufficio nei giorni feriali è dalle ore 10 alle 12 e dalle ore 13 alle 18; nei festivi dalle 13 alle 15.

Presidente

Ricci des Ferres barone avv. Carlo, via Bogino 12.

Vice-presidente

Cappa avv. Ettore, c. Vitt. Em. II, 74.

Collaboratori in ufficio

Ferraris di Celle cav. avv. Fed., v. Cavour 5.
Mensio avv. proc. Paolo, v. S. Teresa 11.

Società di Mutuo Soccorso e Istituzioni Operaie Torinesi.

Archimede (Fabbri-Ferrai), v. Basilica 4.
Armaiuoli, v. Alberto Nota 5.
Arsenale (Operai) di Borgo Dora, via Borgo Dora 49.
Arti riunite del Progresso Artigiano (Società di M. S. ed Istruzione), via Fiocchetto 3.
Artisti e Contadini di Pozzo di Strada, via S. Donato 88, Concieria Azimonti.
Artisti, Industriali d'ambo i sessi (Unione), v. S. Franc. da Paola 37.
Artisti Tipografi, v. S. Teresa 12.
Associaz. Coop. Generale dei Lavoratori d'ambo i sessi, v. Fiochetto 3.
Associazione Generale di M. S. fra Operai Decoratori, v. S. Domenico 10
Avventre (L'), Lega gener. Operaia, strada vicinale Valle S. Martino 13.
Barriera di Milano, via Circonvallazione 198.
Bersaglieri (Gener. fra ex), gall. Nazionale.
Borgo Aurora, c. Brescia 7.
Borgo Rossini, v. Reggio 10.
Borgo San Salvatore, v. Mad. Cristina 68.
Borgo San Secondo e Crocetta, v. Madama Cristina 27.
Borgo Vanchiglia, via Santa Giulia 21.
Bottai, Panierai ed Arti Affini, v. Bertola 34.
Brentatori, angolo vicolo del Montone, e via Principe Amedeo.
Calzolai (Lavoranti), v. Viotti 7.
Calzolai (Unione fra Lavoranti), v. Bertola 4
Cantonieri della Prov., v. Corte d'App. 5.
Capi Operai e Lavoranti negli stabilimenti d'Artiglieria e Genio, presso la Fabbrica d'Armi in Valdocco.
Carabinieri (ex), via Ospedale 4 *bis*.
Carabinieri (Unione ex), v. Massena 16.
Carrozzai e Sellai, v. S. Massimo 36.
Cassa d'assistenza per la maternità, via Arsenale 7.
Cocchieri, Palafrenieri ed affini (Nuova), v. S. Franc. da Paola 31.
Cocchieri, Palafrenieri ed affini, v. Accademia Albert. 35.
Comizio Primario dei Veterani 1848-49, v. Rosine 3.
Comizio dei Battaglioni Mobili della Guardia Nazionale, v. S. Tommaso 10
Id. **Generale fra ex Militari che presero parte alle campagne** dal 1848 al 1870, v. S. Domenico 15.
Id. **dei Veterani Bersagl.**, gall. Nazion.
Commessi ed Apprendisti di Commercio, v. Bogino 17.
Commessi ed Impiegati di Commercio, v. Lagrange 7.
Concessionari di Vetture, v. dei Mille 24.
Conciatori (Operai), v. Ancona 2*bis*.
Concordia (La), v. Borgo Dora 25.
Confederazione fra Militari ed Operai, v. della Zecca 11.
Confederazione Italiana fra i Lavoranti Panattieri, c. Siccardi 12.
Confettieri, Caffettieri e Liquoristi, via Barbaroux 13.
Cooperante (La) **per costruzioni case operaie**, c. Regina Margherita 3.
Cooper. Braccianti ed Affini, v. Nizza 187.
Cooperativa fratellanza Facchini fra le due Stazioni P. N. e P. S. v. S. Secondo 7.
Coristi Teatrali d'ambi i sessi, v. Vanchiglia 38*bis*.
Cristoforo Colombo, p. Nizza 83.
Cuochi e Camerieri (Società riunite), via Conte Verde 14.
Cuochi e persone di servizio, v. S. Francesco da Paola 44.
Decoratori, v. S. Domenico 10.
Esercito (L'), gall. Nazionale.
Facchini pubblici, v. Barbaroux 10.
Falegnami, Ebanisti e Carrozzai (Mastri), vicolo S. Maria 5, sede propria.
Falegnami ed Arti Affini (Operai), via S. Tommaso 10.
Fáscio Ferroviario, c. Re Umberto 10.
Fattorini di Commercio, v. Roma 38.
Fattorini di Banca e Commercio, via S. Teresa 1.
Fattorini Telegrafici, v. S. Teresa 12.
Federale Subalpina Lavoranti Panattieri, v. Stampatori 16.
Federazione Italiana dei lavoratori del libro, v. S. Teresa 12.
Femminile Borgo Valdocco, corso Regina Margherita 184.
Ferrovieri di Torino (Unione Operai), via Magenta 52.
Filarmonica Po e Borgo Po, (Società riunite), via Biamonti 3.
Fotografi (Unione), galleria Subalpina.
Française de Bienfaisance de Turin, presso G. I. Sibon, v. Nizza 133.

Fratellanza (La) **Artigiana**, v. Mercanti 14.
Id. **Evangelica**, via Pio Quinto 15.
Id. **Ferrovieri**, v. Sacchi 46.
Id. fra **gl' Impiegati**, galleria Nazionale, ingr. E, p. 3.
Fratellanza (La) **Operai d'ambo i sessi**, v. S. Giulia 31.
Fratellanza Stabilimenti Governativi, v. Biamonti 3.
Frutta e verdura (Negoz. in), p. Emanuele Filiberto 11.
Generale degli Operai, c. Siccardi 12.
Id. **degli Operai d'ambo i sessi**, (Nuova), via Cavour 9.
Granatai, c. Reg. Margherita 138.
Guardie a fuoco, c. Reg. Margherita 126.
Grissinieri (Unione Operai), v. Bellezia 23.
Imballatori, via Mercanti 14.
Impiegati Civili delle pubbliche Amministrazioni, via Bogino 4.
Impiegati S. F. C. I., v. Galliari 2.
Impiegati Secondari delle Regie Amministrazioni e degli Istituti pubblici di Torino, v. Maria Vittoria 28.
Impiegati Secondari della R. Università di Torino ed altri Istituti governativi d'Istruzione, v. Po 15.
Industria Meccanica, v. Pietro Micca 1.
Industriali e Commercianti d'ambo i sessi, v. Torino 9.
Infermieri, v. S. Massimo 24.
Insegnanti, v. Goito 11.
Insegn. primari d'Italia, vic. Benevello.
Isabella, fra commercianti ed operaie, via del Fiando 3.
Lattivendoli (Unione Cooperativa), piazza Corpus Domini 16.
Lattonieri ed Apparecchiatori del Gaz ed Acqua (Unione Principali), v. Alfieri 10.
Lattonieri e Gazisti (Operai), v. S. Tommaso 5.
Lavoranti in Lime (Soc. cooper. di prod. luz. fra), v. Ponte Mosca 16.
Lavoranti in marmi e pietre, via San Tommaso 23.
Lavoratori del libro (Federazione italiana dei) v. S. Teresa 12.
Lavoro e Previdenza, Stradale di Lanzo 12.
Lega fra i Lavoranti in metallo, v. Basilica 4 presso la Soc. Archimede.
Lega per la tutela degli interessi femminili, v. Mercanti 14.
Legatori di libri, v. Cavour 9.
Lenatrici (Soc. Subalpina), c. Siccardi 12.
Libertà (La), Assoc. operaia di Scienze ed Arti, di M. S. d'ambo i sessi, v. Bogino 40.
Litografica (Unione), via S. Teresa 12.
Macellai (Garzoni), via san Domenico 10.
Maniscalchi (Principali e Lavor.), presso la Scuola Veterinaria, via Nizza 54.
Materassai (Operai), v. Maria Vittoria 28.
Meccanica Operaia (Cooperativa), v. Fiocchetto 1.
Meccanica Operaia (Unione), v. Finanze 7.
Metallurgici, (Unione Miglioramento), via Bertola 23.
Militari Alpini in congedo, gall. Nazionale.
Militari d'ogni grado ed arma, v. Po 57.
Militari (Ex) **in congedo, Vittorio Emanuele**, v. S. Massimo 14 *bis*.
Militari congedati dalla R. Marina, via Maria Vittoria 23-25.
Militari reduci d'Africa, galleria Nazionale, scala F.
Muratori (Società Anon. Cooperativa di costruzioni), v. S. Agostino 10-12.
Nastrai, p. S Giulia, presso il sig. Silva.
Novella (La), Società d'ambo i sessi, via Basilica 4.
Ombrellai, v. S. Teresa 1.
Operaie Cassa Mutua vedove ed orfani, c. Siccardi 12.
Operai B. S. Secondo, v. Mad. Cristina 68.
Operai Conciatori, v. Ancona 2*bis*.
Operai Coton. Valdocco, v. Industria 51.
Operai d'ambo i sessi dello Stabilimento Gilardini, via al Ponte Mosca 6.
Operai d'ambo i sessi dello Stabilimento Casalegno, v. Ancona 2 bis.
Operai dell'Arsenale di Borgo Dora, via Borgo Dora 49.
Operai dello Stabilimento Diatto, via Bonsignore 2.
Operai fonditori in ghisa, v. Tarino 7*bis*.
Operai Grissinieri (Unione), v. Bellezia 23.
Operai Off. Carte-Valori, v. C. Alberto 10.
Operai Panattieri (Associaz. Subalpina), corso Siccardi 12.
Operai Panattieri, p. Venezia 2.
Operai Porta Susa, c. Palestro 8.
Orefici ed Arti Affini, via delle Finanze 7.
Orologiai (fra Principali e Lavoranti), v. Bertola 3
Orto Agricola (Reale Soc.), v. Stampatori 1.
Ortolani, v. Priocca 4.
Parrucchieri, via Alfieri 10.
Parrucchieri (Unione Mutua Miglioramento), v. Porta Palatina 19.
Pedagogica (La), Società di M. S. fra gli Insegn. municip., v. Arsenale 7.
Penna e Pensiero, Gall. Umberto I, scala C.
Personale viaggiante delle Strade Ferrate Italiane, v. S. Anselmo 24.
Personale Subalterno delle Regie Poste, v. Rosine 1 *bis*.
Piccolo Commercio, gall. Umberto I.
Portinai, v. Barbaroux 10.
Previdenza fra il personale viaggiante S. F. I., via S. Anselmo 24.
Protettrice del lavoro e di M. S. d'ambo i sessi, via Basilica 4.
Reduci della Crimea, v. Rosine 3.
Reduci dalle Patrie Battaglie, via dell'Accademia Albertina 33.
Renaiuoli e Barcaiuoli, stradale di Moncalieri 212.
Rimembranza (La), via Biamonti 1.
Rivenditori di Giornali, v. Bertola 25.

Sarte, v. S. Tommaso 9.
Sarti, v. Pietro Micca 9.
Serraglieri (Mastri), c. Vitt. Em. II, 21 presso la Ditta G. Pichetto.
Sordo-muti, via Sagliano, 5.
Sott'Ufficiali, Caporali e Soldati in congedo, v. Bolero 19.
Spazzaturai, v. S. Domenico 1.
Spazzini municipali, v. Arsenale 7.
Tamburini (Ex) **dell'Esercito Italiano**, v. S. Franc. da Paola 34.
Tappezzieri in stoffe (Capi e Lavoranti), via Basilica 1.
Tessitori in seta (Pia Unione dei Lavor.), via delle Rosine 15.
Tornitori ed Arti Affini, v. Cavour 9.
Tramvie di Torino (Società e Cassa di M. S. fra il personale della Società Anon.), c. Reg. Margherita 114.
Unione Femminile, v. Allioni 10.
Unione Pio-Tipografica — Compositori-Tip. — Artisti-Tip., v. S. Teresa 12.
Unione Fotografica, Gall. Subalpina.
Unioni Cattoliche Operaie, via dell'Arcivescovado 12.
Vallgiai, v. Po 57.
Vermicellai ed Affini, v. Canaveri 7.
Vittoria (La), v. Bellezia 7.
Vittorio Emanuele II, Soc. di M. S. fra Militari in congedo, v. S. Massimo 14*bis*.

Nel territorio di Torino.

Cooperativa (La) al R. Parco.
Femminile Principessa Letitia, barriera del Martinetto.
Fratellanza (La) **Mutua della Barriera di Milano**, v. Circonvallazione 208.
Fratellanza (La) **Operaia d'ambo i sessi**, Barriera di Casale, casa Bourgeois 95.
Lavandai (Società fra) Bertoulla.
Lavoro e Cooperazione di Cavoretto.
Novella Unione, Campidoglio.
Operai Agricoltori barr. Nizza e dintorni.
Operaia Barr. Lanzo (Soc.), v. Cuneo.
Operaia borgo Maddalene, v. Aosta 64.
Operaia del Pilonetto, stradale di Moncalieri 212.
Operaia barr. Nizza, p. barr. Nizza 224.
Operaia Pozzo Strada e Campidoglio, barriera del Martinetto, v. Levanna 10.
Operaia della Mad. del Pilone.
Id. **Mad. di Campagna.**
Id. **di Mongreno.**
Id. **di Sassi.**
Id. **di Soperga.**
Id. **di Vanchiglia**, via Circonvallazione 38.
Id. **Borgata Geronda**, stradale di Pianezza 16.
Id. **Agricola Comm. di Miraflori.**

Presso le Librerie G. B. PARAVIA e Comp.
Via Arsenale 29 e Garibaldi 21-23

GUIDA DI ROMA E DINTORNI
compilata da V. E. Bianchi

Elegantissima operetta illustrata da numerose fotoincisioni dai piani topografici dei Palazzi Vaticani e della Basilica di S. Pietro da una Cartina geografica della Campagna romana e da una Pianta della Città.

Edizione italiana L. 2. — *Edizione inglese* L. 3

PIANTA DI ROMA
alla scala di 1 10.000.

Foglio di centimetri 55×70 stampato a 5 colori, coll'indice nominativo di tutte le piazze, i corsi, le vie, le chiese, i monumenti, gli edifici pubblici civili, militari, ecc., e colla indicazione delle linee tramviarie.

Prezzo L. 1,20

GALLERIE, MUSEI E BIBLIOTECHE

Museo Civico

Fu istituito nell'anno 1863, a cura e spese dell'Amministrazione Municipale, che provvede alla sua amministrazione ed al suo incremento con appositi fondi, stanziati annualmente in bilancio.

Consta di due sezioni: una per l'*Arte applicata all'Industria*, che ha sede nel locale municipale di via Gaudenzio Ferrari n° 1; l'altra per le *Belle Arti* e *Memorie Patrie*, con sede nel palazzo situato al n. 30 del corso Siccardi

Orario per la visita delle collezioni
Ingresso gratuito

Arte applicata: Domenica e le altre feste solenni dalle **12** alle **16**; martedì e giovedì dalle **9** alle **16**.
Belle Arti: Domenica e le altre feste solenni dalle **12** alle **16**; giovedì dalle **9** alle **16**.

Ingresso a pagamento (tassa di L. 1).
Per entrambe le sezioni: Tutti gli altri giorni dalle **9** alle **16**.

Direzione: Via Gaudenzio Ferrari 1

Direttore
Avondo comm. Vitt., uff. ✻, v. Napione 2.

Segretario
Borbonese cav. uff. Emilio, v. Vanchiglia 4.

Sezione Arte applicata all'Industria
Via Gaudenzio Ferrari 1

Storia del lavoro dalle età comprese tra il periodo Bisantino ed il principio del secolo XIX. (Mobili, utensili, bronzi, armi, ceramiche, stoffe, ecc.).

Consiglieri
Avondo comm. Vittorio, uff. ✻, predetto.
Bertea cav. avv. Ernesto, v. Arsenale 43.
Brayda cav. ing. Riccardo, v. Siccardi 2.
Ferrero profess. cav. Ermanno, via San Quintino 19.
Fontana avv. comm. Leone, uff. ✻, p. Vittorio Emanuele I, 12.
Scarampi di Villanova march. Fernando, v. S. Francesco da Paola 14.

Sezione Belle Arti e Memorie Patrie
Corso Siccardi 30

Oggetti d'arte moderna italiana e specialmente piemontese (pittura, scultura, architettura, incisione, ecc.). Memorie relative al Risorgimento italiano e memorie cittadine.

Consiglieri
Avondo comm. Vittorio, predetto.
Calandra cav. Edoardo, v. Pallamaglio 35.
Corsi di Bosnasco conte comm. Giacinto, v. Madama Cristina 6.
Ceppi conte comm. ing. Carlo, Gr. uffiz. ✠, v. Bogino 20.
Tabacchi prof. comm. Odoardo, v. Accademia Albertina 8.

Consiglieri onorari
Cantù Luigi, uff. ✻ e ✠, v. Maria Vitt. 3.
Gioberti avv. comm. Emilio, v. Alfieri 24.
Negri cav. prof. Pasquale, v. dei Fiori 90.
Quagliotti cav. Vinc., v. Maria Vittoria 51.

Capo custode
Moro Gio., v. Gaudenzio Ferrari 1.

Museo d'Antichità
Via dell'Accademia delle Scienze 4.

L'origine del Museo d'Antichità si fa risalire al regno di Vittorio Amedeo II, il quale nel 1720 cedeva all'Università di Torino gli oggetti antichi che formavano le private collezioni dei Duchi di Savoia. Sotto il regno di Carlo Emanuele III, si accrebbe di altri marmi che si trovavano in alcune città del Piemonte, e di una piccola raccolta di antichità egiziane inviate dal viaggiatore Vitaliano Donati durante la sua missione scientifica in Oriente: e finalmente nel 1824 veniva acquistata da re Carlo Felice la celebre e ricchissima raccolta di antichità egizie fatta dal cav. Bernardino Drovetti specialmente a Tebe, e dalla quale venne al Museo di Torino la fama veramente mondiale che tuttora conserva. In questi ultimi anni il Museo è stato completamente riordinato.

Orario: *Giorni festivi* dalle ore **13** alle **16**. Accesso gratuito.

Giorni feriali dalle ore **9** alle **16** mediante la tassa di lire una per gli adulti e di centesimi cinquanta per i fanciulli.

Schiaparelli comm. prof. Ern., *Direttore*.
Botti cav. Guglielmo, *Conservatore*.

TORINO GUIDA DEL VIAGGIATORE
compilata da C. Isaia

Elegantissima operetta illustrata da 20 fotoincisioni e dalla Pianta della Città. — Pubblicata in quattro edizioni sotto il patrocinio del Municipio e della Società Promotrice dell'Industria Nazionale di Torino.

Edizioni Italiana, Francese, Inglese e Tedesca, caduna L. 1.

Presso le Librerie G. B. PARAVIA e Comp.

Armeria Reale
Piazza Castello 13.

È posta nell'ala destra del Palazzo Reale, con ingresso pel pubblico dal portico sotto la Loggia Reale. Re Carlo Alberto incaricava nel 1833 della raccolta e dell'ordinamento delle armi il conte colonnello Vittorio Seyssel d'Aix, che ne fu quindi nominato Conservatore e Direttore. Egli collocò le armature e le armi nella *Galleria Beaumont* (così detta dal nome del pittore che ne decorò la volta) e nella Rotonda, e ne pubblicò, nel 1840, il Catalogo. Essendo direttore il conte Luigi Seyssel d'Aix, Maggior Generale, si accrebbero i monumenti, e si prese a rifarne il catalogo, del quale fu affidata la compilazione, testè ultimata, al maggiore d'artiglieria A. Angelucci, secondo il nuovo ordinamento dal medesimo proposto ed eseguito, col quale i cimelj sono distinti in occidentali ed orientali; quelli nella Galleria, questi nella Rotonda, e divisi in tre grandi *classi*, suddivise in *serie*, distinte da lettere e numeri.

Sarebbe lungo l'enumerare i cimelj che si conservano in quest'Armeria, una delle principali di Europa; per il che si noteranno alcuni dei più pregevoli, per la storia d'Italia in genere e di Casa Savoia in ispecie, e per quella degli armaiuoli italiani.

Fra gli oggetti preistorici ed antichi (di pietra, di bronzo e di ferro) è da osservarsi: di bronzo, un *Umbone* da scudo (n° A.¹ 47), rarissimo, e cimelio unico in Italia; una spada (n° A¹. 53) con *manico ad antenne*, pregevolissima per la sua perfetta conservazione; e un *Sisto* (Xistus) (n° A.¹ 89) l'Ariete della galèa romana, unico finora conosciuto.

Tra le armature storiche da uomo e da cavallo del secolo XVI sono da notarsi le seguenti:

Una del cardinale *Ascanio Maria Sforza Visconti* (n° B. 1); una da torneo, con pezze di rispetto e di rinforzo, del duca EMANUEL FILIBERTO (n° B. ?) del 1561, opera di Giovanni Paolo Negroli armaiuolo da Milano; tre di *Girolamo* e *Antonio Martinengo* (numeri B. 3, 5 e 6); tre da torneo di altri della stessa famiglia n. B. 9, 32 e 33); quella da torneo di *Valerio Corvino Zacchei* (n° B. 7) da Spoleto; quella di *Gio. Battista Rota* (n° B. 8) di Bergamo; quella bianca, da uomo d'arme, di *Sismondo Seiberstorfer* bavarese; finalmente, quella dell'ingegnere militare *Rocco Guerrini* conte di Lynar (n° B. 34).

Del secolo XVII, e semplicemente da uomo, sono da notarsi le armature seguenti: quella di un uomo d'arme di CARLO EMANUELE I (n° B. 39); quella da torneo del principe EMANUELE FILIBERTO (n° B. 43), generale di mare e vicerè in Sicilia per la Spagna; quella colossale di *D. Diego Filippo Guzman* 1° marchese di Leganes (n. B. 44), governatore di Milano; e quella di *Alessio Maurizio San Martino*, marchese di Parella (n° B. 46). Sono da ammirarsi: una corazza con fiancali e celata alla borgognona, incisa a mo' di maglia a banda forbita e dorata, fatta alla foggia antica, appartenuta a un Martinengo del XVI secolo; e una corazza, con celata della forma di berretto frigio, ricchissima di ornati e figure, a basso rilievo, di color nero su fondo granito e dorato, del più puro stile e della più finita esecuzione dell'aureo secolo del risorgimento delle arti in Italia.

Fra le parti di armature sono da notarsi alcune pezze di quelle appartenute a CARLO EMANUELE I e a VITTORIO AMEDEO I, le corazze del principe EUGENIO, di CARLO EMANUELE III e di VITTORIO AMEDEO III (?); e il petto della corazza di *Pietro Antonio*, di *Girolamo Martinengo* cavaliere dell'ordine del Redentore di Mantova. La *Targa* a foggia di mandorla, attribuita erroneamente ai Celtiberi, è uno dei più pregevoli lavori di cesello e di azzimina che si conoscano. Ammirabilissimi sono: il *Caschetto* col Giove che fulmina i Titani; la *Lingua di bue* di *Alfonso d'Este*, le due *Spadone* di EMANUELE FILIBERTO, ed il *Mandritto a croce*, da spada, opera del *Donatello*. Come oggetto d'importanza storica, è da notarsi il *Revolver* di tre canne, a ruota, appartenuto all'imperatore CARLO V. Veri capilavori degli archibusieri milanesi sono gli archibusi con i loro accessorii, donati, dicesi, da Filippo II al vincitore di S. Quintino, e le pistole con le canne di *Gio. Batt. Francino* da Gardone, e con le ruote, ed i guarnimenti a traforo-scolpiti, di *Carlo Bottarelli* da Brescia, degli anni 1665 e 1666; un *Pistolone*, con guarnimenti stupendamente scolpiti, pure di lavoro bresciano, e un *Archibugio* a miccia a canna ottagona, con ornati incisi, e in parte dorata, appartenuto al conte *Nicola Gambara* di Brescia, opera, certamente, dell'archibusiere Lazzaro *Colombo* da Gardone.

La collezione di armi e di altri oggetti orientali è pregevole assai, sebbene non molto ricca. Essa, come si disse, è collocata nella Rotonda, nella quale sono anche messi in mostra i doni nazionali fatti a re CARLO ALBERTO nel 1848, e a Re VITTORIO EMANUELE II nel 1859-60, la spada di Napoleone I, due Aquile di bronzo dorato date da Napoleone I nel 1805 ai Granatieri della Guardia Reale Italiana, per apici delle loro bandiere, e state riportate di Russia dal Generale Lecchi. Negli armadi isolati sono disposti altri doni fatti da particolari alla Maestà del fu Re Vittorio Emanuele II ed al Principe ereditario UMBERTO DI SAVOIA, ora Re d'Italia.

Nel 1895 venne aperta una nuova Categoria nella Rotonda per le armi ed oggetti conquistati nella Colonia Eritrea e specialmente in seguito ai gloriosi combattimenti ivi avvenuti nel 1894. Interessano specialmente le lancie, le bandiere, i negarit, ed un'armatura a maglia di ferro.

La economia del libro non ci permette una più lunga enumerazione delle preziosità che si contengono in quest'Armeria; ma siamo sicuri che i pochi cenni dati basteranno ad incitare il forestiere a visitarla, ed egli troverà che siamo stati abbastanza modesti dicendola una delle principali d'Europa.

Orario: L'Armeria è aperta al pubblico tutti i giorni dalle ore **11** alle **15**; nei giorni feriali occorre un biglietto che è rilasciato **gratuitamente** dall'ufficio della Direzione, in capo alla prima scala, negli ammezzati.

Il nuovo Catalogo arricchito di oltre 300 incisioni trovasi in vendita, al prezzo di L. 5, unicamente presso la detta Segreteria

Direttore Conservatore

Avogadro di Quaregna conte Luigi, Senatore del Regno, Generale in ritiro, c. Oporto 30.

Segretario.

Nuvoli conte Luigi, ✉ e ✻, via delle Scuole 8.

Regia Pinacoteca
(Galleria di quadri antichi)
Via e Palazzo dell'Accad. delle Scienze 4

La R. Pinacoteca, fondata nel 1832 dal re Carlo Alberto, è annovera fra le più ricche gallerie non solo d'Italia, ma d'Europa. L'antica scuola piemontese vi è rappresentata da quadri di Macrino d'Alba, Defendente Ferrari, Gandenzio Ferrari, Giovenone, Lanino, Sodoma, ecc. Nelle altre scuole italiane del Rinascimento figurano il Beato Angelico, Botticelli, Pollaiuolo, Lorenzo di Credi, il Francia, Gian Bellini, Mantegna, Gir. Savoldo, Tiziano, ecc. Fra gli italiani post riori al Rinascimento basilano Paolo Veronese, Bassano, Correggio, Gentileschi, Carracci, Albani, Guercino, Guido Reni, Dolci, Trepolo, Canaletto, ecc. Ma la maggior ricchezza è costituita dalle scuole fiamminga ed olandese. Dei fiamminghi basti citare: Van Eyck, Memlinc, Van der Weyden, Van Orley, Lucas Bruyghel, Mirel, Rubens, Van Dyck (il cui quadro *I figli di Carlo I* passa per il suo capolavoro). Degli olandesi: Rembrandt, Potter, Mytens, Honthorst, Ruysdael, Saftleven, Wouwermans, Dou, Mieris, Heem, Griffier.

Alla R. Pinacoteca si ha accesso gratuito tutte le domeniche e le altre feste riconosciute dallo Stato, dalle **13** alle **16**; e nei giorni feriali dalle 9 alle **16**, mediante tassa governativa di lire una per gli adulti e di cent. cinquanta per i fanciulli al disotto di 12 anni.

Direttore

Baudi di Vesme Aless., v. della Rocca 23.

Conservatore

Canuti Luigi, uff ✻ e ✉, v. Maria Vitt. 3.

Vice-segretario

Sacco Carlo, v. Principe Amedeo 6.

R. Museo Commerciale
presso la
Camera di Commercio ed Arti di Torino
Via Ospedale 28.

Il R. Museo commerciale è posto dal 10 luglio 1894 sotto la direz. della Camera di commercio di Torino. Esso scopo promuovere ed agevolare l'iniziativa dei commercianti negli scambi coll'estero, sia per la importazione di materie prime, come per la esportazione di manufatti nazionali in concorrenza, sulle diverse piazze, dei prodotti similari di altri Stati.

A conseguire questo intento il R. Museo commerciale compie le seguenti funzioni:

a) raccoglie campioni di materie prime e di merci lavorate, divisi in tre sezioni: prodotti lavorati di maggior consumo sui mercati esteri, materie prime estere, prodotti di fabbricaz. italiana;

richiama l'attenzione dei produttori nazionali sopra i campioni esteri di mano in mano che gli pervengono, fornendo intorno ad essi tutti i dati possibili;

avverte i produttori interessati della richiesta di speciali produzioni sui mercati esteri e delle condizioni di smercio;

richiama l'attenzione dei visitatori del Museo esteri o grossi esportatori – sui campioni di produzione nazionale raccolti nel Museo;

fornisce colla massima sollecitudine ai produttori e commercianti italiani tutte le notizie che loro sono chieste concernenti i mercati stranieri, i prodotti d'importazione, le materie prime, le tasse di trasporto per terra e per mare, le case commerciali estere, ecc., ed alle case commerciali la rappresentanza all'estero le notizie sui prodotti nazionali atte a favorirne l'esportazione;

f) agevola il concorso dei fabbricanti nazionali alle esposizioni meritevoli d'appoggio ed anche promuove quelle che paiono opportune;

g) informa i produttori nazionali degli appalti di forniture banditi in Italia ed all'estero;

h) cura la diffusione delle notizie utili all'industria ed al commercio, ed acconcie a sviluppare l'esportazione dei prodotti nazionali.

Orario: Il R. Museo commerciale è aperto tutti i giorni feriali dalle ore **9** alle **12** e dalle **14** alle **18**.

Musei di Zoologia e di Anatomia comparata
Palazzo Carignano.

Questi Musei vennero fondati da Carlo Emanuele III colle raccolte fatte dal Donati in Oriente; poi si aggiunsero altre raccolte di privati, fra cui quelle del conte di Bellino, del conte Carburi, del Graneri, del marchese di Breme, di Eugenio Sella, del Bonelli e del prof. Bellardi; le raccolte provenienti dal viaggio in Persia, dal viaggio di circumnavigazione della *Magenta*, dal viaggio del Ghiliani e Peracca, da viaggi in Siria, nel Darien e nell'Equatore del dott. E. Festa, da viaggi al Paraguay, nel Chaco Boliviano e nel Matto Grosso del dott. A. Borelli, ecc. I professori Borson, Bonelli, Genè, Delle Chiaje e Bessone, li fecero grandemente progredire, tanto che essi possono prendere posto fra i primi d'Europa.

Orario: Tutti i giorni eccetto il lunedì dalle ore **13** alle **16**. L'ingresso è gratuito.

Direttore

Camerano prof. Lorenzo, pal. Carignano.

Vice-Direttore

Salvadori conte Tommaso, uffiz. ✉, via Principe Tommaso 17

Assistenti del Museo di Zoologia

Peracca conte dott. Mario Giacinto, via S. Anselmo 6.

Festa dott. Enrico, ✉, *aggiunto*, palazzo Carignano.

Nobili dott. Gius., *agg.*, pal. Carignano.

Bainotti Silverio, 1° *preparatore*, palazzo Carignano.

Bonomi-Seralino Clelia, 2° *preparatore*, v. Maria Vittoria 3.

Assistente del Museo di Anatomia

Giglio-Tos dott. Ermanno, v. Cernaia 44.

Settore zootomico

Borelli dott. Alfredo, ✉, pal. Carignano.

Pianta Angelo, *usciere capo.*
Grosso Bartolomeo, *usciere.*
Garberoglio Vincenzo, *id.*
Astore Giovanni, *id.*
Novaresio G. B., *id.*
Musso Ant. Franc., *inserviente.*
Piglione Paolo, *portiere dei Musei.*

Museo di Geologia
Piazza e Palazzo Carignano.

Questo Museo occupa una lunga galleria e quattro spaziose sale

Orario: Tutti i giorni eccetto il lunedì dalle ore **13** alle **16**.

Parona dott. prof. Carlo Fabrizio, *Dirett.*, palazzo Carignano.
Virgilio dott. Franc., *assistente*, v. Po 48.
Bonarelli dott. Guido, *assistente.*

Usciere, Sacchi Gius. Antonio.
1° *Inserviente*, Sacchi Carlo.
2° *Id.* Forma Ernesto.

Museo di Mineralogia
Piazza e Palazzo Carignano.

Fu istituito dal professore Borson e recato al punto da non invidiare i più celebri d'Europa. Occupa sette grandi sale.

Orario: Tutti i giorni eccetto il lunedì dalle ore **13** alle **16**.

Direttore

Spezia ing. Giorgio, ✻, via Accademia Albertina 21.

Assistenti

Piolti dott. Giuseppe, v. Saluzzo 4.
Colomba dott. Luigi, v. Stampatori 25.

Uscieri

Pianta Angelo, *capo*, pal. Carignano.
Boffano Andrea, pal. Carignano.
Roaschia Luigi, palazzo Carignano.

Museo Nazionale di Bacologia e di Sericoltura
Via dell'Ospedale 26.

Museo Nazionale d'Artiglieria
Corso Siccardi
nel Maschio della Cittadella.

In questo Museo si conservano le armi antiche d'ogni genere e si raccolgono le nuove in uso presso il nostro esercito e quelle degli stati esteri. Visibile col permesso della Direzione dell'Officina di costruzione d'Artiglieria.

Palazzo Reale
Piazza Castello.
Vedi descrizione e orario a pag. 84.

Orto Botanico
presso il Castello del Valentino.
Vedi pag. 580.

Istituto di Anatomia
Corso Massimo d'Azeglio.
Vedi rubrica *Insegn. Superiore*, pag. 580.

Museo Craniologico
Via Po 16 Accademia di Medicina
Visibile col permesso del Direttore.

Biblioteca di S. A. R. il Principe Tommaso di Savoia
Duca di Genova.
Piazza S. Giovanni, Palazzo Genevese.
Visibile con permesso speciale.

Biblioteca Nazionale
Via Po 17, p. 1.

La privata biblioteca dei Duchi di Savoia fu la vera prima origine della biblioteca universitaria di Torino, ora Nazionale. Assai modesto fu infatti il primo nucleo di libri già esistente ad uso universitario. Fondatore della biblioteca fu il re Vittorio Amedeo II (1720). Venne in seguito accresciuta per liberalità sovrane e private, tra cui notevole quella dell'ab. di Caluso, che legava alla biblioteca pubblica oltre a seicento preziosi volumi, non che alcune rarissime edizioni di opere arabe, persiane, caldaiche e indostaniche, e la stupenda collezione di edizioni aldine, dono del marchese Carlo Alfieri di Sostegno. Vistoso è il numero delle edizioni del primo secolo della tipografia. Numerose sono le edizioni in membrana, fra cui la Poliglotta d'Anversa. Le principali ricchezze di questa biblioteca sono i codici manoscritti arabi, greci, latini, italiani e francesi, e i codici antichissimi in pergamena, già appartenenti al Monastero di Bobbio. Il numero dei volumi (per gli acquisti fatti in questi ultimi anni) sale ora a 250,000, oltre una ricca raccolta di stampe ed un'altra singolarissima che comprende, quasi completa, la Flora piemontese.

Orario: Nei giorni feriali dal 1° novembre al 30 aprile dalle **9** alle **16** e dalle **19** alle **22**, e dal 1° maggio al 31 ottobre dalle **9** alle **17**; essa è chiusa nella seconda metà di settembre.

Prefetto
Carta avv. cav. Franc., v. Po 19.

Bibliotecario onorario
Peyron prof. Bernardino, comm. ✱, via Bogino 27.

Bibliotecari
Frati dott. cav. Carlo, v. Lagrange 28.
Avetta dott. Adolfo, c. Vitt. Em. II, 19.

Sotto-bibliotecari
Carboni Piero, v. S. Quintino 45.
Vay dott. Lor., ☎, strada di Francia 1, p. 2.
Marengo avv. Enrico, v. Nizza 15, p. 3.
Serafino dott Gabr., v. Maria Vitt. 3, p. 3.
Curlo dott. Faustino, v. Cavour 39.
Giambelli prof. Carlo, *comandato*, v. Carlo Alberto 17.

Ordinatori
Borgna Antonio, v. Po 34.
Mulatero Camillo, v. Belvedere 5.
Nicola dott. Guido, v. dei Mille 26.

Distributori
Pianetti Paolo, v. Ponte Mosca 2.
Fanghi Giulio, v. Garibaldi 23, p. 4.
Gelera Ettore, v. Villa della Regina 7 *bis*.
Imberti Ulr., v. Napione 79.
Graziano Gius, v della Zecca 33.
Anselmi Carlo, v. Moncalieri 19, p. 1.
Nicola Enrico, v. Po 14, p. 3.
Chiaudano Eman., p. Gran Madre di Dio 5
Andreis Achille, v. S. Massimo 43, p. 2.
Scarafia Luigi, v. Po 14.
Piano Bald., v. Thesauro 3.
Narratone Silvio, *apprendista distributore*, v. Assarotti 9.

Uscieri
Graglia Alb., v. Po 19.
Boasso Franc., *servente*, v. Montebello 5
Bruno Gaetano, v. Po 19.
Cagiotti Gabriele, v. Po 19, p. 4.
Chiaravallo Gerardo, v. Rossini 1.

Biblioteca Civica
Palazzo Municipale, piano nobile.

Proposta e propugnata fin dal 1855 dal comm. Giuseppe Pomba, consigliere comunale, fu aperta al pubblico il 22 febbraio 1869.

Ha per iscopo precipuo di favorire lo studio delle scienze applicate alle arti ed alle industrie e di fornire cognizioni utili alla classe operaia.

Conta oltre 97,000 tra volumi ed opuscoli, tra i quali molti di gran pregio che trattano appunto di scienze, arti ed industrie. A formar questo suo patrimonio concorsero le librerie donate dal prefato comm. Pomba, dal cav. Antonio Longhi, dal cav. Giovanni Antonelli, dall'abate commendatore Michele Antonelli, dagli eredi del barone I. A. Todros, dai conti Ludovico e Carlo Dalpozzo di Mombello, dal marchese Carlo Alfieri di Sostegno, dalla marchesa Giuseppina Alfieri di Sostegno, dal comm. professore Giuseppe Baruffi, dal cav. Luigi Capelli, dal marchese Ainardo Benso di Cavour, dalla signora Giuseppina Corte vedova Decaroli, dal conte Luigi Cibrario, dal comm. prof. Ascanio Sobrero, dal comm. Giovanni Plana, dal conte Federigo Sclopis, dal dott. Pietro Borsarelli, dal cav Giovanni Giuseppe Fassone, dal sig. Saverio Luisia, dai signori avv. Adolfo, ingegnere Ettore e dott. Oreste fratelli Mattirolo, dal cav. prof. Cesare Parrini, dal barone avv. Alessandro Vita Todros, dal comm. dott coll. Antonio Garbiglietti, dal conte Paolo Ballada di San Robert, dalla signora Margherita Piacenza, vedova di S. E. Michelangelo Castelli, dall'avv. Giulio Saracco, dal comm. ing Oreste Bollati e dal comm. prof. Giacinto Pacchiotti.

La Biblioteca possiede autografi di Principi di Casa Savoia dal sec. XV ai giorni nostri e di personaggi illustri d'ogni nazione, specialmente dei tempi moderni.

Questi autografi furono legati alla Città di Torino dal senatore conte Augusto di Cossilla, dal marchese Giorgio Guido Pallavicino Trivulzio, dal marchese Emanuele D'Azeglio e dai vari Ministeri.

La Biblioteca possiede inoltre una collezione di opere d'arte importantissima.

Il Municipio fece collocare nello scalone d'accesso alla Biblioteca, una lapide, nella quale sono ricordati i nomi degli egregi personaggi sovra nominati che con doni cospicui si resero benemeriti della Biblioteca, e nella galleria, ove si distribuiscono i libri, il busto del Pomba (opera pregiata dell'Ambrosio).

Alle sale di lettura già esistenti si aggiunsero nel 1897 un vasto salone, in cui trovano posto 50 disegnatori ed altrettanti lettori, ed una sala riservata alle lettrici.

È molto frequentata. Nello scorso 1899 i lettori furono 109,450 e richiesero 131,735 opere.

Orario: La Biblioteca è aperta al pubblico dal 15 ottobre a tutto marzo nei giorni feriali dalle **10** alle **15** e dalle **19,30** alle **22**, nei giorni festivi dalle **9** alle **12**. Negli altri mesi dell'anno nei giorni feriali dalle **10** alle **16**, e nei giorni festivi dalle **9** alle **12**.

Direttore
Carrera avv. cav. Quintino, *capo ufficio*, v. S. Quintino 21.

Vice-Direttore
Zo Giovanni, v. Gioberti 6.

Applicati
Milia Mich, strada Lauro 8 (Villa Sacco).
Galletti Mario, v. Roma 15.

Distributori
Ottino Alfredo, v. Basilica 9.
Bertone Federico, v. Cavour 20.
Gusmano Gius., v. Giulio 12.
Milanesio Stefano, v. Carlo Alberto 36.

Biblioteca della R. Accad. di Medicina
Via Po 16.
Fusari prof. Romeo, *bibliotecario*.
Peraldo Casimiro, *distributore e custode*.

Biblioteca Militare
Via Plana 2.

La medesima è composta delle biblioteche del Corpo dello Stato Maggiore, del Corpo Reale d'Artiglieria e del Corpo del Genio militare, esistenti l'una fin dal 1814, l'altra dal 1815 e la terza dal 1837. Nel 1854 si fusero in una sola queste tre Biblioteche; ad essa venne dato il nome di *Biblioteca delle Armi speciali*, e fu destinata a servire alle predette speciali milizie. Nel 1855 le fu mutato il nome in quello di *Biblioteca Militare*, e se ne estese l'uso a tutti gli ufficiali dell'Esercito di presidio in Torino, ai professori di stabilimenti militari ed agli impiegati della militare amministrazione, e ne venne affidata la Direzione ad un Ufficiale dell'Esercito. Questa bene ordinata Biblioteca, situata in luogo adatto ed opportuno contiene volumi 30,000 circa, pel valore di L. 273,000, specialmente attinenti alle scienze militari, e mediante il continuo acquisto di nuove opere, essa è mantenuta a livello delle novità e dei progressi in ogni parte della scienza e delle arti affini alla milizia.

Direttore
Cuniberti cav. Felice, tenente colonnello, v. Giacinto Collegno 28.

Distributore
Luera Nicola, tenente, via Plana 2.

Biblioteca e Medagliere di S. M. il Re d'Italia
Piazza Castello 13.

Essa contiene oltre settantamila volumi stampati, e più di duemila manoscritti. Tra gli stampati è unica la serie delle opere spettanti alla storia ed amministrazione degli antichi Stati di Casa Savoia, ricchissima la serie di scritti militari, libri d'arte, storia, specialmente d'Italia, grandi viaggi, e volumi impressi in Piemonte nel secolo XV. Nei manoscritti sono più di 1000 quelli che appartengono alla storia dell'antica nostra Monarchia, varii magnifici miniati e di primari artisti, portolani antichi su pergamena, cronache e storie italiane, trattati militari, ed inoltre da 150 codici orientali, specialmente arabi. Possiede anche questa biblioteca una collezione di disegni di antichi maestri, e sopratutto delle scuole italiana, fiamminga ed olandese.

Annesso a questa Biblioteca è il *Medagliere di S. M.*, composto di oltre 40,000 pezzi tra monete greche, romane, italiane, sigilli, medaglie, ecc.

Bibliotecario e Conservatore
Carutti di Cantogno bar. comm. Domenico, Senat. del Regno, v. della Zecca 7.

Addetto
Pezzi Luigi, ☎, archivista nella R. Casa, v. Figlie dei militari 15.

Biblioteca dell'Accademia delle Scienze
Via Maria Vittoria 3, p. 2.

Essa è ricca degli atti delle principali Società scientifiche del mondo. Raro ornamento ne è la raccolta di opere stampate e manoscritte fatte dal conte Vidua ne' suoi viaggi transatlantici e donata dal padre. Ancora vanno aggiunte le numerose e rarissime opere che formavano la biblioteca del prof Costanzo Gazzera, che fu Segretario perpetuo dell'Accademia, nonchè quelle che costituivano le librerie degli illustri Plana e Sclopis, stati ambidue Presidenti dell'Accademia.

Presso le Librerie G. B. PARAVIA E COMP.

Pianta di Torino alla scala di 1:10,000.
Foglio di centim. 57 × 76
stampato a 5 colori, coll'indice nominativo di tutte le piazze, i corsi, le vie, le chiese, i monumenti, gli edifici pubblici civili, militari, ecc., e colla indicazione delle linee tramviarie.

Prezzo L. 1

ACCADEMIE, SOCIETÀ ED ISTITUTI SCIENTIFICI, ARTISTICI ED AGRICOLI

Accademia Reale delle Scienze
Via e Palazzo dell'Accademia 4.

Ebbe origine da una Società privata, di cui furono fondatori nel 1757 il conte Saluzzo, Lagrangee Cigna. Fu riconosciuta nel 1783 come Accademia Reale delle Scienze, dal Re Vittorio Amedeo III. L'Accademia è divisa in due classi: una per le scienze matematiche, fisiche e naturali; l'altra per le scienze morali, storiche e filologiche. Ha 40 Accademici residenti, fra cui un presidente, un vice-presidente ed un tesoriere; ciascuna classe ha un direttore ed un segretario.

Presidente

Carle Giuseppe, ✻, comm. ✉, Senatore, dott. aggr. e Preside della Facoltà di Leggi, prof. di Filosofia del Diritto nella R. Università di Torino, socio nazionale della R. Accad. dei Lincei, ecc., p. Statuto 15.

Vice-Presidente

Cossa Alfonso, comm. ✻, ✉, dottore in medicina, dirett. della R. Scuola d'applicazione degli Ingegneri in Torino, professore di chimica docimastica nella medesima scuola e di Chimica minerale presso il R. Museo Industr. italiano ecc., c. Vitt. Emanuele II, 87.

Tesoriere

D'Ovidio Enrico, uffiz. ✻, comm. ✉, prof. d'algebra e geometria analitica nella R. Università di Torino, c. Oporto 30.

Classe di scienze fisiche, matematiche e naturali.

Direttore

Bizzozero Giulio, comm. ✻, gr. uffiz. ✉, Senatore del Regno, prof. di patologia gen. nella R. Università, v. Campana 34.

Segretario della Classe.

Naccari Andrea, uff. ✻ e ✉, prof. di fisica sperimentale nella R. Univ. di Torino, via S. Anselmo 6.

Accademici residenti

Salvadori conte Tommaso, uffiz. ✉, dott. in medicina e prof. di storia natur. nel R. Liceo Cavour, v. Princ. Tommaso 17.
Cossa Alfonso, predetto.
Berruti Giacinto, uffiz. ✻, gr. uff. ✉, ing. delle miniere, c. Vitt. Em. II, 70.
D'Ovidio Enrico, predetto.
Bizzozero Giulio, predetto.
Naccari Andrea, predetto.
Mosso Ang., ✻, comm. ✉, dott. in medicina e chirurgia, prof. di fisiol. nella Regia Univ. di Torino, v. Mad. Cristina 34.
Spezia Giorgio, ✉, prof. di mineralogia nella R. Università di Torino, via dell'Accad. Albertina 21.
Camerano Lorenzo, prof. di anatomica comparata nella R. Università, palazzo Carignano.
Segre Corrado, ✉, prof. di geometria superiore nella R. Università di Torino, c. Vitt. Em. II, 85.
Peano Gius., dott. in matem., prof. di calcolo infinites. nella R. Università di Torino, v. Barbaroux 6.
Volterra Vito, ✉, dott. prof. di meccan. razion. nella R. Univ., v. S. Quintino 45.
Jadanza Nicodemo, ✉, dott. prof. di geod. teoret. nella R. Univ., v. Mad. Cristina 37.
Foà Pio, comm. ✉, dott. prof. di anat. patologica nella R. Università, socio della R. Accad. dei Lincei, c. Valentino 40.
Guareschi Icilio, ✉, dottore in scienze naturali, prof. e dirett. dell'Istituto di Chimica Farmaceutica e Tossicologia nella R. Università, c. Valentino 11.
Guidi ing. Camillo, ✉, prof. di statica grafica e scienza delle costruzioni nella R. Scuola di Applicazione per gl'ingegneri, c. Valentino 7.
Fileti Michele, ✉, dott. e prof. in chimica generale nella R. Università, direttore scuola di Farmacia, v. Po 16-18.
Parona Carlo Fabrizio, dott. e prof. di geologia nella R. Univ., palazzo Carignano.

Classe di scienze morali, storiche e filologiche.

Direttore

N. N.

Segretario

Renier Rodolfo, uffiz. ✻ e ✉, dott. e prof. nella storia comparata delle letter. neolatine nella R. Univ., c. Vitt. Em. II, 90.

Accademici residenti

Peyron Bernardino, gr. uffiz. ✻, uffiz. ✉, bibliot. onor. della Regia Bibl. universitaria, v. Bogino 27, p. 2.
Rossi Francesco, ✉, prof. di Egittologia nella R. Università, v. Gioberti 30.
Manno bar D. Ant., comm. ✻, e gr. uff. ✉, membro e segret. della R. Deput. sovra gli studi di Storia patria, v. Ospedale 19.

Boilati avv. Fed. Eman., bar. di St-Pierre, uff. ✻ e comm. ✉, sopraintendente agli Archivi Piemontesi e direttore dell'Archivio di Stato in Torino, membro della R. Deputazione sovra gli studi di Storia patria, v. Finanze 11.
Renzi Dom., ✉, dott. aggr. e prof. di storia comparata delle lingue class. e neo-latine nella R. Univ. di Torino, v. Cavour 41.
Ferrero Ermanno, ✻, ✉, dott. in giuris., dott. aggr. alla facoltà di lettere filos. e prof. di archeologia, nella R. Università di Torino, v. S. Quintino 19.
Carle Gius., predetto.
Cognetti De Martiis Salvat., ✻, comm. ✉, prof. di econ. politica nella R. Università di Torino, v. della Rocca 36.
Graf Arturo, uffiz. ✻ e ✉, prof. di letter. italiana nella R. Università di Torino, c. Vinzaglio 17.
Boselli Paolo, Gr. uffiz. ✻, gr. cord. ✉, Deputato al Parlam. Nazion. e Ministro del Tesoro del Regno d'Italia, v. Po 52.
Cipolla conte Carlo, uffiz. ✉, prof. di Storia Moderna nella R. Univers., v. Sacchi 4.
Brusa Emilio, ✻, comm. ✉, avv. prof. di diritto e procedura penale nella R. Università, c. Vinzaglio 22.
Allievo Gius., comm. ✉, ✻, prof. di pedag. ed antrop. nella R. Univ., p. Statuto 18.
Renier Rodolfo, predetto.

Commiss. accad. per la Biblioteca

Peyron Bernardino, predetto.
Segre Corrado, predetto.
D'Ovidio Enrico, predetto.

Segreteria e Biblioteca

Rossi Pier Paolo, assistente alla segreteria e biblioteca, v. Accad. Scienze 4.
Armando Vincenzo, assistente alla segret. e biblioteca, v. Maria Vittoria 3.
Pizzi nobile Italo, ✻ e ✉, dott. e prof. nel Persiano e Sanscrito nella R. Università, c. Vitt. Em. II, 16.

Aiuto al Tesoriere

Cantù Luigi, uffiz. ✻ e ✉, v. Maria Vittoria 3.

Usciere

Tos Lorenzo, v. Accad. delle Scienze 4

R. Accad. di Medicina di Torino
Via Po 16.

Ufficio di Presidenza

Presidente

Perroncito prof. comm. Edoardo.

Vice-Presidente

Bozzolo prof. comm. Camillo Paolo.

Segretario generale

Giovannini prof. cav. Sebastiano.

Segretari particolari

Cesaris-Demel dott. Antonio.
Sansoni dott. Luigi.

Tesoriere.

Gamba prof. comm. Alb., c. Vitt. Em. II, 30.

Bibliotecario.

Fusari prof. cav. Romeo.

Consiglieri.

Mosso prof. comm. Angelo, via Madama Cristina 34.
Tibone prof. comm. Dom., v. Ospedale 40.
Reymond prof. comm. Carlo, v. S. Dalmazzo 15.

Società per dimostrazioni di medicina pratica.
Presso il Policlinico, v. Quattro Marzo 11.

Fondata nel 1897 dall'Associazione dei medici specialisti del Policlinico, ha per scopo l'istruzione reciproca mediante presentazione di casi e discussioni di temi attinenti alla pratica medico-chirurgica. Ogni mercoledì tiene le sue sedute e pubblica le relazioni presentate sul Bollettino quindicinale del Policlinico. Può far parte di questa società qualunque medico esercente mediante l'annuo contributo di lire 3. Ogni socio ha diritto al Bollettino ed a stamparvi le proprie relazioni.

Presidente

Peroni dott. prof. cav. G., v. Montebello 19.

Segretario

Galli dott. cav. Camillo, v. dei Fiori 8.

R. Società Nazionale ed Accademia Veterinaria Italiana.
Via Accademia Albertina 40.

Questa antica e benemerita Istituzione venne fondata il 18 luglio 1858, allo scopo di lavorare al progresso ed incremento della scienza ed alla tutela degli interessi morali e materiali dei veterinari italiani.

Acquistò il *Giornale di medicina veterinaria*, redatto allora dai prof. ed assistenti della Scuola Veterinaria di Torino, giornale, che nel 1858 si trovava già al suo settimo anno di vita e che la Società ha ininterrottamente pubblicato e pubblica ancora all'epoca attuale sotto la direzione del Segretario generale, in fascicoli di 24 pagine, una volta la settimana.

I fasti della Società Nazionale Veterinaria furono molti e grandi, essi sono segnati tutti sulle pagine del volume: *Cronistoria della Reale Società ed Accademia Veterinaria Italiana*, pubblicato dal dott. G. Mazzini sullo scorcio dell'anno 1896.

La Reale Società ed Accademia Veterinaria con decreto Reale dato a Cogne il 16 agosto 1897 venne eretta in Ente Morale.

Presidente

Perroncito comm. prof. Edoardo.

Vice-presidente

Brusasco Lor., uff. ✉ e ✻, v. Berthollet 2.

Consiglieri

Bertuetti cav. dott. Ant., maggiore.
Ferrari cav. dott. Antonio, maggiore.
Micellone dott. cav. I., tenente colonnello.
Rolando dott. cav. Ferd., tenente colonn.

Segretario generale

Mazzini dott. Gio., v. Accad. Albertina 40.

Segretario aggiunto

Racca dott. Roberto, tenente.

Associazione Chimica Industriale

Via Mazzini 2.

Ha per iscopo di: offrire ai cultori della Chimica Industriale ed a quanti ne interessa lo sviluppo nelle sue innumerevoli applicazioni; promuovere il progresso delle sue applicazioni industriali, far conoscere i nuovi trovati, contribuire ad imprimere agli studi di Chimica Industriale quel pratico indirizzo richiesto dalle esigenze attuali e tener al corrente gli Associati del movimento economico, commerciale e industriale del paese; tutelare e difendere gl'interessi economici delle industrie chimiche esistenti e dei cultori di tali scienze, non che proteggere gli interessi delle industrie chimiche nascenti; procurare agli Associati a mezzo di un laboratorio di chimica, al quale, pagando mite contributo, possano ricorrere per analisi o ricerche.

Presidente

Sclopis ing. cav. Vittorio, via Davide Bertolotti 2.

Vice-presidente

Bastogi cav. uff. Carlo, corso Siccardi 51.

Regia Accademia Albertina di Belle Arti

Via Accademia Albertina 2, 4, 6 e 8.

I primordi di questo Istituto risalgono al 1652. Le prime Regie Patenti che ne consolidarono la fondazione portano la data del 29 agosto 1678 e la firma della Reggente S. A. R. la Duchessa Maria Giovanna Battista di Savoia. I primi Statuti e Regolamenti furono sanciti con Sovrano Decreto del Re Vittorio Amedeo III con data 10 aprile 1778. Gli sconvolgimenti politici avvenuti quindi sul finire del secolo XVIII causarono interruzioni inevitabili anche a questa Istituzione, le quali non cessarono che colla restaurazione della Dinastia Sabauda negli antichi suoi Stati; afferrate allora le redini del Governo da S. M. il Re Carlo Felice, si riaprì solennemente l'Istituto nel 1822 riformandosi integralmente ne'suoi Statuti, e crebbe quindi a gradi a gradi nell'operosità degli artistici studi, facendo uso di apposito locale assegnatogli ne' piani superiori del Palazzo della Regia Università.

Venuto al Trono il re Carlo Alberto, vi arrecò maggiore incremento assegnando con Regie Patenti 2 maggio 1833 all' Accademia il vasto locale attualmente occupato, convenientemente con cospicua somma adattato. Fu allora che l'Istituto, fornito di propria sede, prese il nome di *Regia Accademia Albertina*, conservando questo atto memorabile in apposita epigrafe incisa sopra una lapide marmorea sulla fronte dell' edificio. Accresciuto il numero delle scuole, l'istruzione prese d'allora in poi ben notevole sviluppo. Succedettero varie pubblicazioni di disposizioni regolamentari; e fra esse avvenne nel 1856 una nuova riforma per Decreto Reale di S. M. Vittorio Emanuele II. Fra gli oggetti d'arte che essa possiede, notansi la Galleria composta di una preziosa serie di cartoni antichi, tra cui 24 originali di Gaudenzio Ferrari, capo della scuola Piemontese, e di una collezione di quadri antichi, il cui nucleo principale è formato dalla raccolta donata nel 1829 da Monsignor Mossi, già vescovo d'Alessandria, degna di riguardo; la sua biblioteca, recentemente riordinata, conta oltre a 6000 volumi di opere artistiche pregevoli.

Presidenza

Roux avv. comm. Luigi, Gr. uff. ✉, Senatore del Regno, v. Davide Bertolotti 1.

Direzione

Lavini avv. Gius., uffic. ✉, *Segretario Economo*, v. Accad. Albertina 8.

Casalis ing. Gio., *Vice-Segretario*, via Accademia Albertina 6.

Sargiano Luigi, *Vice-Segret. Regg.*, via Accademia Albertina 8.

Professori insegnanti.

Tabacchi Odoardo, comm. ✻ e ✉, *di scultura*; studio via Accademia Albertina 8, alloggio c. Vitt. Em. II, 6.

Gilardi Pier Celestino, ✉, *di pittura*, via Accad. Albertina 8.

Grosso Giac., ✻, *di disegno di figura*; studio v. Accad. Albertina 2, alloggio v. Carlo Alberto 34.

Giacosa dott. Piero, ✉, *incaricato*, via Pallamaglio 31.

Caselli ing. Crescentino, uffiz., ✉, *di architettura*, c. Vitt. Em. II, oltre Po 2.

Sacheri ing Gio., comm. ✉, uff. ✻, *di geom. applic. alle belle arti*, c. Vitt. Em. II, 25.

Corrado Corradino, ✉, *di storia dell'arte* v. Villa della Regina 19.

Ferrero Gabr., *di prospettiva*, v. Artisti 1.

Belli Luigi, ✻ e comm. ✉, *di plastica ornamentale*, v. Bonafous 3, studio via Accademia Albertina 2.

Aggiunti.

Morgari Rodolfo, uffiz. ✻, comm. ✉, *d'ornato*, v. Cavour 24.

Cuglierero Angelo, ✉, *di scultura*, v. Accademia Albertina 4.

Marchisio Andrea, uff. ✉, *di disegno di figura*, c. Vinzaglio 15.

Reduzzi Cesare ✉, *d'orn.*, c. S. Maurizio 71.

Cavalla Gius., *d'ornato*, v. Monti 15.

Ceradini Mario, *d'architettura*, c. Vittorio Em. II, oltre Po 2.

Gaidano Paolo, *di disegno di figura*, via Accad. Albertina 6.

Tavernier Andrea, *agg. straordinario di pittura*, v. Accad. Albertina 8.

Contratti Luigi, *agg. straordinario di plastica*, c. Firenze 61.

Reale Accademia d'Agricoltura di Torino

Via Valperga Caluso 33, palazzo proprio.

Re Vittorio Amedeo III volendo promuovere in Piemonte gli Studi Agronomici istituì, con R. Patenti 24 maggio 1785, una *R. Società Agraria*, alla quale i più chiari ingegni s'attribuirono ad onore lo appartenere. Carlo Alberto, nel 1842, le diede il titolo di *R. Accademia di Agricoltura*, e nel 1865 fu ricostituita presso il R. Museo industriale italiano di Torino col titolo di *Società Reale di Agricoltura, Industria e Commercio*, col mandato di promuovere, oltre l'Agricoltura, anche le Arti, il Commercio e l'istruzione industriale e professionale del Regno. Nel 1870, con Regio Decreto 10 aprile, fu nuovamente ricostituita col titolo di *R. Accademia di Agricoltura*, e collo scopo di promuovere le cognizioni teoriche e pratiche riguardanti l'Agricoltura, non meno che le scienze e le Arti che vi abbiano relazione. I Membri ordinari residenti non possono eccedere i 60 (onorari di elezione 20, corrispondenti nazionali 100, onorari ed emeriti corrispondenti esteri il numero è indeterminato); sono eletti fra le persone che pei loro lumi, opere date alla luce, o memorie già presentate, vengono riputate più in grado di contribuire allo scopo. Nella scelta si procurò sempre che ogni ramo di studi più direttamente utili all'Agricoltura sia convenientemente rappresentato. La nomina ad Accademico ordinario deve essere approvata dal Re.

L'Accademia possiede una pregevole Biblioteca ed un Orto sperimentale ove nella primavera hanno luogo corsi pubblici popolari di frutticoltura.

Consiglio d'Amministrazione

Presidente

Pottarappa ing. Giulio, ✉, prof. ord. di econom. ed estimo rurale alla R. Scuola d'applicazione per gli Ingegneri, via Lagrange 29.

Vice-presidente

Zecchini ing. prof. Mario, ✉, dirett. della R. Stazione Agraria, v. Mazzini 10.

Segretario

Voglino dott. prof. Pietro, v. Garibaldi 24.

Bibliotecario

Fino Vincenzo, prof. alla scuola municipale di chimica Cavour presso il Regio Istit. Tecn. Sommeiller, v. Arsenale 33.

Segretario aggiunto

Martinotti dott. Federico, v. Pio Quinto 34.

Direttore dell'Orto sperimentale

Belli dott. Saverio, prof. di botanica sistematica della Regia Università, corso Valentino 34.

Conservatore delle collezioni

Camerano dott. Lorenzo, prof. ord. di Zoologia e di anatomia comparata nella R. Università, Membro della R. Accad. delle Scienze di Torino, Palazzo Carignano.

Tesoriere-economo

Rebaudengo conte avv. Eugenio, ✻, presidente del Sindacato agricolo e del Comizio agr., v. Carlo Alberto 40.

Membri ordinari aggiunti

Giovez ing. Cesare, ✻, uff. ✉, ⚒, prof. di tecnologia meccanica al R. Museo Industriale Italiano e di filatura e tessitura al R. Istituto Tecnico G. Sommeiller, c. Vitt. Em. II, 59.

Piolti dott. prof. Gius., assist. al Museo di Mineralogia e Libero docente di petrografia nella Università, v. Saluzzo 4.

Società d'Archeologia e Belle Arti

PER LA PROVINCIA DI TORINO

Via dell'Accademia delle Scienze 4

(Palazzo dell'Accademia delle Scienze).

Fu fondata nel 1874 e pubblica le sue investigazioni scientifiche nei suoi *Atti*. Ha 25 Soci fondatori ed effettivi e 20 corrispondenti.

Presidente

N. N.

Vice-Presidente.

Leone uffiz. Camillo (Vercelli).

Segretario

Ferrero avv. prof. cav. Ermanno, R. Ispettore degli scavi, socio della R. Accad. delle Scienze, prof. nella R. Università e nell'Accad. militare, v. S. Quintino 19.

Socio Fondatore

Balbo Bertone di Sambuy conte comm. Ernesto, Senat. del Regno, v. Magenta 29.

Soci Effettivi

Ferrero Ermanno, predetto.

Boggio ing. arch. cav. Camillo, via dell'Ospedale 24.

Brayda ing. cav. Riccardo, R. Ispett. dei monumenti v. Siccardi 2.

Caselli ing. uff. Crescentino, professore nell'Accademia Albertina di Belle Arti, c. Vitt. Em. II, 2 oltre Po.

Baudi di Vesme conte Aless., dirett. della R. Pinacoteca, via della Rocca 23.

Leone Camillo, predetto.

Costa cav. uff. Pietro, (Celle Ligure)

Avondo comm. Vitt., uff. ✻, direttore del Museo Civico, v. Napione 2.

Assandria dott. cav. Giuseppe, piazza Emanuele Filiberto 18.

D'Andrade comm. Alfredo, dirett. dell'Ufficio regionale per la conservaz dei monumenti del Piemonte e della Liguria.

Fontana avv. comm. Leone, p. Vitt. Em. I, 12.

Bertea avv. cav. Ernesto, R. Ispett. dei monumenti del circondario di Pinerolo, v. Arsenale 43.

Chiapusso avv. comm. Felice, sottosegr. di Stato per i Lavori Pubblici (Roma).

Genin avv. cav. Federico (Susa).

Pia avv. cav. Secondo, v. Princ. Amedeo 25.

Vaccarone avv. cav. Luigi, v. Pietro Micca 9.

Vacchetta Gio., prof. nel R. Museo Industriale, v. Cavour 50.

Toesca di Castellazzo conte Gioacchino, v. Principi d'Acaia 22.

Scati di Casaleggio march. cav. Vittorio, p. Maria Teresa 2.

Giordano avv. comm. Luigi (Chieri).

Giacosa prof. dott. cav. Piero, v. Pallamaglio 35.

Pulciano ing. uff. Melchior., v. Cavour 12.

Rondolino avv. Ferdinando.

Stamperia

Stamperia Reale della Ditta G. B. Paravia e C. (Figli di I. Vigliardi-Paravia).

Regia Deputazione sovra gli Studi di Storia Patria

per le Antiche Provincie e la Lombardia

Piazza Castello 12, p. 4.

Venne istituita dal Re Carlo Alberto con R. Biglietto delli 20 aprile 1833 allo scopo di pubblicare i documenti, le leggi municipali, cronache, storie antiche e vecchi scrittori del suo Stato. Fu poi estesa la sua giurisdizione alle provincie della Lombardia. Risiede negli Archivi di Stato.

Presidente

Carutti di Cantogno barone Domenico, **Senatore** del Regno, gr. uffic. ✻, gr. uffic. ✪, cav. e cons. ✪, gr. Cordone, Leone neerl., Is. Catt. di Sp. e S. Marino, ecc., v. della Zecca 7 (15 aprile 1885).

Vice-Presidenti

Boselli Paolo, dott. aggr. alla Facoltà di Giurisp. della R. Univ. di Genova, Deput. al Parlamento nazionale, gr. uffic. ✻, gr. cord. ✪, gr. cord. dell'Aquila rossa di Prussia, dell'Ordine di Alberto di Sassonia, dell'Ordine di Bertoldo I di Zähringen (Baden) e del Sole levante del Giappone, Gr. uffic. dell'Ord. di Leopoldo del Belgio, uffiz. della Corona di Prussia, della Legion d'Onore di Francia e C. O. della Concez. di Portogallo, via Po 52 (19 maggio 1892).

Vignati sac. Cesare, uffic. ✻ e comm. ✪, Milano, v. Pontaccio 12 (4 giugno 1895).

Segretari

Manno bar. D. Antonio, socio della Reale Accademia delle Scienze di Torino, membro del R. Istituto storico italiano; Commissario del Re presso la Consulta Araldica, Gr. uffiz. ✻ e ✪, cav. d'onore e devozione del S. M. O. di Malta, via Ospedale 19 (2 giugno 1875).

N. N.

Membri residenti in Torino

Carutti di Cantogno barone Domenico, predetto (8 maggio 1851).

Bollati di Saint Pierre barone Federigo Emanuele, dottore in leggi, soprintendente direttore del R. Archivio di Stato di Torino, uff. ✻, comm ✪, via Finanze 11 (22 gennaio 1863).

Manno barone D. Antonio, predetto (21 aprile 1874).

Fontana Leone, dottore di leggi, comm. ✪, uffiz. ✻, piazza Vittorio Emanuele I, 12 (10 maggio 1880).

Ferrero prof. Ermanno, ✪, v. S. Quintino 19 (23 maggio 1881).

Cipolla conte Carlo, prof. uff. ✪, v. Sacchi 4 (14 aprile 1885).

Boselli Paolo, predetto (7 aprile 1890).

Baudi di Vesme nobile Alessandro, via della Rocca 23 (4 giugno 1895).

Cais di Pierlas conte Eugenio, ✪, via della Rocca 15 (4 giugno 1895).

Carta avv. ✪ Franc., pref. della Biblioteca naz. di Torino (4 giugno 1895).

Morozzo della Rocca cav. Emmanuele, uffic. ✻, comm. ✪, e O. Concez. di Portogallo *Klagenfurth*, v. della Rocca 29 (4 giugno 1895).

Usseglio avv. Leopoldo, ✻, ✪, dott. di leggi, v. Genova 3 (27 aprile 1897).

Roberti dott. Gius., v. Vanchiglia 28 (14 giugno 1898).

Savio sac. Fedele, prof., via Arcivescovado 9 (8 maggio 1899).

Stamperia

Stamperia Reale della Ditta G. B. Paravia e C. (Figli di I. Vigliardi-Paravia).

La Regia Deputazione ha inoltre Soci non residenti e corrispondenti Italiani e Stranieri.

Società di cultura

Galleria Nazionale, scala B, p. nob.

Fondata nel 1899. - Sale di lettura. - Giornali politici, letterari, umoristici, illustrati, Riviste italiane e straniere. - Biblioteca circolante. - Conversazioni, conferenze, discussioni sopra argomenti di cultura generale. - Esclusione assoluta di concetti di parte politica o religiosa. - Quota annua: L. 20, ridotta a L. 12 per le persone appartenenti alle famiglie dei soci, per i maestri elementari e per gli studenti. I soci a L. 20 pagano anche una tassa d'ingresso di L. 5. - I soci perpetui pagano L. 150 all'atto dell'iscrizione.

Presidente

Porro prof. cav. Franc., Pal. Madama.

Vice-presidente

Delgrosso comm. Adolfo, v. Pr. Amedeo 31.

Segretario

Sacchetti avv. Lorenzo, v. Lascaris 1.

Consiglieri

Fava-Parvis Giulia, c. Valentino 40.

Ferrero dott. Guglielmo, v. Gioberti 20.

Fontana comm. avv. Leone, p. Vittorio Eman. II, 12.

Garbasso prof. Ant., v. Corte d'Appello 11.

Geisser cav. avv. Alberto, v. Arsenale 33.

Mantovani prof. Dino, v. Arsenale 14.

Mariani Emilia v. Po 29.

Tedeschi ing. Massimo, gall. Nazionale.

Società Promotrice delle Belle Arti

Via della Zecca 25.

Direzione per l'anno 1900.

Presidente.

Balbo Bertone di Sambuy conte Ernesto, Senatore, v. Magenta 29.

Vice-presidente

Pellegrini comm. ing. Adolfo, c. Duca di Genova 35.

Tesoriere

Caccialupi dott. Filarete, c. Vitt. Em. II, 74.

Consiglieri

Ricci avv. Gius., pittore, *Segretario* via S. Dalmazzo 28.

Stratta ing. Carlo, pittore, *Vice-segretario*, v. Balbo 1.

Belli comm. Luigi, scultore, v. Bonafous 3.

Gelati ing. Cimbro, archit., v. Cavour 50.

Gazelli-Brucco conte Paolino, v. S. Franc. da Paola 14.

Canonica cav. uff. Pietro, p. Vitt. Em. I, 23.

Grosso cav. prof. Giacomo, v. Carlo Alb. 34.

Sacco avv. Gustavo Alessandro, pittore, c. Siccardi 31.

Commiss. per la revisione dei conti

Bersanino cav. Gius., negoz., v. Finanze 5.

De Regibus cav. Federico, v. Plana 5.

Rocca ing. Alfredo, c. Vitt. Em. II, 36.

Impiegati,

Pautasso cav. Giuseppe, *ufficiale contabile*, v. della Zecca 25.

Avalle Gerol., *commesso*, v. Zecca 25.

R. Commissione conservatrice dei Monumenti di arte e di antichità

instituita con R. Decreto del 18 maggio 1878.

Piazza Castello 10.

Il Prefetto della Provincia, *Presidente*.

Membri

Caselli ing. prof. Crescentino, ✪, c. Vitt. Emanuele II, 2 oltre Po.

Avondo Vitt. comm. ✪, uff. ✻, v. Napione 2.

Ceppi conte ing comm. C., Gr. uffiz. ✪, v. Bogino 20

Casana ing. cav. Severino, Gr. Croce, Gr. Cordone ✪, Senatore del Regno, via Principe Amedeo 34.

Scarampi di Villanova marchese Fernando, ✻, ✪, v. S. Franc. da Paola 14.

Calandra cav. Davide, v. Pallamaglio 33.

Fontana comm. avv. Leone, uffiz. ✻, p. Vittorio Emanuele I, 12.

Brayda cav. ing. Riccardo, c. Siccardi 2.

Ferrero cav. prof. Ermanno, v. S. Quintino 19.

Ispettori dei Monumenti d'antichità della Provincia di Torino.

Brayda cav. ing. Riccardo, ✻, Ispettore per la conservazione dei monumenti scoperti nel *Circondario di Torino.*

Ferrero prof. cav. Ermanno, Ispettore degli scavi e delle scoperte di antichità, *pel Circond. di Torino.*

Frassy avv. cav. Pietro, *pel Circond. Aosta.*

Convert dott. cav. Gustavo, *pel Circondario di Susa.*

Bertea cav. avv. Ernesto, *pel Circ. Pinerolo*

Dejordanis nob. avv. Giovanni, *Circondario d'Ivrea.*

Uffizio Regionale per la conservazione dei Monumenti

del Piemonte e della Liguria.

Piazza Castello, Palazzo Madama.

D'Andrade prof.-comm. Alfredo, *architetto Direttore.*

Bertea Cesare, *architetto, ingegnere*, via Arsenale 43.

Taramelli dott. Ant., *Ispett.*, v. Assietta 37.

Rolle Gius., *Vice-Segret. ff. di Economo.*

Roseo Ferruccio, *Disegnatore straordinario.*

Seglie Gio, *sorvegliante.*

Demarchi Angelo, *sorvegliante.*

Massera Andrea, *custode.*

Società degli Ingegneri e degli Architetti in Torino

Palazzo R. Accad. delle Scienze 4.

Presidente

Soldati comm. ing. Vinc., c. Vitt. Em. II, 44.

Vice-presidenti

Reycend comm. ing. prof. Gio. Ang., corso Valentino 11.

Fadda ing. cav. uff. Stanislao, v. Soperga 12.

Consiglieri

Penati ing. prof. cav. Ces., v. Orto Botan. 30.

Giovara ing. cav. Carlo, v. Baretti 9.

Francesetti di Mezzenile ing. cav. Carlo, v. Consolata 11.

Cappa ing. prof. cav. Scipione, v. Rocca 23.

Jadanza dott. prof. cav. uff. Nicodemo, via Madama Cristina 37.

Pulciano ing. cav. Melchior., v. Cavour 12.

Segretario

Daviso di Charvensod nob. ing. Carlo, via Madama Cristina 49.

Vice-segretario

Marcenati ing. Alfredo, v. Plana 9.

Bibliotecario

Baggi ing. prof. Vittorio, p. Saluzzo 4.

Tesoriere

Ceriana ing. cav. uff. Franc., v. Lagrange 3.

Società Meteorologica Italiana

Via Alfieri 9.

Cittadella Vigodarzere conte Ant., dirett. prop. Osservat. di Fontaniva, *Presidente.*

Cibrario conte avv. Luigi, *Segret.*, piazza Em. Filiberto 4.

Rey cav. Giacomo, *Cassiere*, v. Cavour 35.

Società Geologica Italiana

(Roma)

Soci residenti in **Torino**

Cattaneo ing. comm. Rob., v. Ospedale 51.

Crema ing. Camillo, v. Baretti 3.

Dervieux dott. Ermanno, p. Gran Madre di Dio 14.

Fino prof. Vinc., v. Arsenale 33.

Jervis prof. cav. Guglielmo, v. Principe Tommaso 30 *bis*.

Parona profess. Carlo Fabrizio, palazzo Carignano.

Roccati dott. Aless., palazzo Carignano.

Sacco prof. Feder., c. Vitt. Em. II, 18.

Spezia prof. cav. Giorgio, v. Accademia Albertina 21.

Viglino ing. Alberto, palazzo Carignano.

Virgiglio dott. Francesco, v. Po 48.

Associazione Elettrotecnica Italiana

Scopo di quest'Associazione, fondata da Galileo Ferraris che ne fu primo presidente, è quello di incoraggiare e divulgare in Italia lo studio dell'elettrotecnica e di contribuire al suo sviluppo.

Di stabilire e mantenere fra tutti gli elettrotecnici italiani relazioni amichevoli e continue.

L'Associazione resta assolutamente estranea a qualsiasi impresa commerciale od industriale.

Sede Centrale in Torino.

Presidente
Grassi cav. uff. prof. Guido, v. Amedeo Avogadro 9.

Vice-presidenti
Ascoli prof. Moise (Roma).
Colombo ing. prof. comm. Giuseppe, deputato (Milano).

Segretario generale
Pinna cav. ing. Raffaele, v. Bogino 9.

Cassiere
Artom ing. Alessandro, v. Venti Sett. 3.

Sezione di Torino
Via Accademia delle Scienze 4.

Presidente
Cattaneo comm. Roberto, v. Ospedale 51.

Vice-presidente
Lombardi ing. prof. Luigi, v. S. Quintino 51.

Segretario
Segre ing. cav. Enrico, v. Ospedale 39.

Cassiere
Capuccio ing. Mario, p. Statuto 15.

Consiglieri
Caramagna ing. Aristide, v. Barolo 22.
De Sauteiron de Saint-Clément ing. Carlo, capit. d'Artigl., v. Ponza 4.
Ferraris ing. prof. Lorenzo, v. Sagliano 4.
Garbasso prof. Ant., v. Corte d'Appello 11.
Morelli ing. Ettore, c. Princ. d'Acaja 60.
Tedeschi ing. Vittorio, p. Solferino 8.

Consiglieri alla Sede centrale
Diatto ing. Alfr., p. Gran Madre di Dio 12.
Garrone ing. Lorenzo, v. Gioberti 8.
Schultz ing. Giorgio, v. Arsenale 21.

Società di Farmacia di Torino
Via Maria Vittoria 23, p. 1.

Istituita con Reali Decreti del 26 aprile 1856 e 8 giugno 1865. Scopo della Società è di promuovere l'avanzamento della scienza, sostenere il decoro e la dignità dell'arte e proteggerne gl'interessi. La Società si compone particolarmente di Farmacisti; ne possono però anche far parte i distinti cultori delle scienze che hanno qualche relazione colla Farmacia.

Presidente
Mercandino Bernardino, v. Garibaldi 24

Vice-Presidente
Tacconis dott. cav. Cam., v. Garibaldi 13.

Segretario generale
Porinelli Carlo, angolo v. Barolo e corso S. Maurizio.

Censore
Foglino cav. Carlo M., v. Roma 27.

Segretari particolari
Montanaro Cesare, chimico-farmacista, c. Vinzaglio 27 *bis*.
Schiapparelli dott. Emilio, v. Alfieri 7.

Tesoriere
Ferrero Angelo, chim.-farm., v. Po 29.

Società Storica subalpina

Sorta nel 1895 per iniziativa di alcuni giovani e valenti professori studiosi di storia piemontese. Pubblica un Bollettino bimestrale in cui si contengono importanti monografie, documenti illustrati, regesti di archivi ed una copiosa bibliografia sistematica di quanto riguarda il Piemonte. Ha pure iniziato la pubblicazione di una *Biblioteca di Memorie e Documenti*, di cui sono già usciti parecchi volumi.

Presidente
Galimberti comm. Tancredi, Dep. (Cuneo).

Vice-presidente
Gabotto dott. prof. cav. Ferdin. (Messina).

Segretario
Barelli Gius., c. Valentino 3.

Soci costitutivi ed aderenti
Adriani comm. G. B. (Cherasco).
Colombo dott. Alessandro (Vigevano).
Colombo dott. Gius., v. Po 27.
Patrucco prof. dott. Carlo Evasio (Pinerolo).
Pinchia avv. Emilio (Ivrea).
Pittavino Alberto (Pinerolo).
Tallone prof. dott. Armando, v. Bonafous 7.

Amministratore
Durando avv. Edoardo, v. S. Dalmazzo 7.

Società *Dante Allighieri*
Sede presso il Segretario, via Cernaia 44.

Comitato di Torino

Presidente
Pinchia nob. avv. Emilio, Deputato al Parlamento, v. Mazzini 14.

Vice-Presidente
Fontana comm. avv. Leone, p. Vittorio Eman. I, 12.

Segretario-Cassiere
Giglio-Tos prof. dott. Efisio, v. Cernaia 44.

Vice-Segretario
Robotti Paolo, v. Cernaia 40.

Consiglieri
Bobba comm. prof. Romualdo, c. Palestro 9.
Bonelli dott. Luigi, v. Orfane 25.
Bongioannini comm. prof. Francesco, via Sacchi 2.
Gloria conte Gius., v. Corte d'App. 13.
Lanino avv. Edoardo, c. Oporto 49.
Lanfranchi prof. Vittorio, v. Cernaia 44.
Tedeschi prof. avv. cav. Felice, v. Consolata 1.

Associazione chimico-farmaceut. univers. torinese
Via S. Massimo 45, p. terreno.

Instituita nel marzo 1899 fra gli studenti della Scuola di Farmacia. Scopo dell'Associazione è di promuovere la riforma degli studi farmaceutici, l'avanzamento della scienza, sostenere il decoro e la dignità della professione e proteggerne gli interessi.

Presidente onorario
Guareschi prof. dott. Icilio, c. Valentino 11.

Presidente
Robaldo Alessandro, v. Po 37.

Vice-presidente
Tovo Luigi, v. Galliari 5.

Segretario
Molinari Cesare, v. Madama Cristina 17.

Bibliotecario
Garino Severino, c. Princ. Oddone 10

Cassiere
Ramasco Luigi, v. Goito 4.

Consiglieri
Alberione Stefano, v. Lagrange 17.
Annaratone Duilio, v. Mazzini 48.
Arbinolo Luigi, v. Maria Vittoria 42 *bis*.
Baduini Urbano, v. Madama Cristina 20.
Baldi Silvio, v. Ormea 36.
Calcagno Pietro, v. S. Donato 60.
Ferrero Filippo, v. Principe Tommaso 2.
Gambino Franc., v. dei Fiori 4.
Ghibaudi Policarpo, v. Mad. Cristina 11.
Jemina Emilio, v. Roma 12
Mazzola Gius., v. Saluzzo 59.
Pugliese Giulio, v. Baretti 29.
Rocchietta Camillo, v. Saluzzo 19.
Rognone Gius., v. Ospedale 36.
Stroppiana Giacinto, v. Allioni 7.

Associazione Medica Italiana d'Idrologia e Climatologia

Comitato Regionale Piemontese

Presidente
Burgonzio dott. L. C., c. S. Maurizio 26.

Vice-Presidente
Sormani dott. E., c. Vinzaglio 5.

Consiglieri
Pagliani prof. comm. Luigi, v. Rocca 49.
Gamba prof. barone comm. Alberto, corso Vittorio Eman. II, 30.
Canova dott. Ferdinando, v. Donati 4.
Zumaglini dott. Antonio, c. Oporto 12.

Segretario Economo
Bravetta dott. Fausto, c, Oporto 12.

Società per la Cremazione
Via Arsenale 7.

Istituto eretto ad Ente Morale con R. Decreto 25 febbraio 1892.

Consiglio Direttivo

Presidente
Villa avv. comm. Tomm., v. S. Domenico 1.

Vice-presidente
Valle dott. Carlo Alb., v. Urb. Rattazzi 3.

Segretario
Valabrega avv. Davide, v. Ospedale 4 *bis*.

Economo-Cassiere
Hess Gius., v. Princ. Amedeo 22.

Consiglieri
Corinaldi Cesare, ☎, v. S. Quintino 19.
Piranese Antonio, v. Nizza 13.
Ferroglio avv. prof. Gaetano, via San Tommaso 28.
Forti Emanuele, via Carlo Alberto 9.
Ghirardi dott. cav. Pietro, stradale di Lanzo 129.
Rossi Carlo Enr., v. Princ. Tommaso 39.
Vinay dott. Scipione, c. Vitt. Em. II, 105.
Bauchiero Fort., v. Circonvallazione 518.

Sindaci
Porta ing. Gio. Batt., v. Goito 16.
Roussette Giulio, v. Ponza 2.
Cuniberti avv. Ern. Maria, v. Venti Sett. 78.

Società Piemontese d'Igiene
Via Po 16.
(Sede dell'Accademia di Medicina)

Presidente
Pagliani comm. prof. Luigi, v. Rocca 49.

Vice-presidenti
Giacosa prof. cav. Piero, v. Pallamaglio 31.
Fadda ing. cav. uff. Stanislao, v. Superga 12.

Segretario-generale
Mazza dott. Carlo, v. Campana 34.

Segretario aggiunto
Sincero ing. Franc, v. Napione 4.

Tesoriere economo
Vinaj dott. uff. Scipione, c. Vitt. Em. II, 105.

Consiglieri
Bizzozero prof. comm. Giulio, Senatore, via Campana 34.
Brusasco prof. comm. Lor., v. Berthollet 2.
Marchisio dott. Bartolomeo (Cuneo).
Musso dott. Gio., v. Princ. Tommaso 20.
Perroncito prof. comm. Edoardo, corso Valentino 40.
Tacconis dott. cav. Camillo, v. Garibaldi 13.

Gabinetto di Fisica dell'Arsenale
Via dell'Arsenale 22.

Fu instituito nel 1814: contiene 600 macchine circa, tra cui meritano di essere accennate quelle di Athwood, il modello d'una macchina a vapore, le macchine elettro-magnetiche, le elettro-dinamiche, e quella per misurare la densità ed elasticità del fluido sviluppato nell'accensione della polvere, inventata dal D'Autoni.

Gabinetto Mineralogico dell'Arsenale
Via dell'Arsenale 22.

Trovasi in questo gabinetto una collezione crittognostica di 1100 campioni di minerali per lo studio della mineralogia, classificati secondo il sistema Beudant. V'hanno inoltre: la compiuta collezione dei modelli di cristallizzazione di Hauy e la collezione statistica geognostica del ducato di Genova.

Società Stenografica Italiana
(Sede del *Comizio Agrario*)
4 – Via Stampatori – 4.

Questa Società, premiata con diplomi d'onore e medaglie d'oro e d'argento alle più importanti esposizioni, venne fondata in Torino il 10 marzo 1879 dall'avvocato Felice Tedeschi e dal capitano Giuseppe Cavalli, ed ha per iscopo di diffondere il sistema stenografico *Gabelsberger-Noe* e di promuoverne l'introduzione nelle scuole, nell'intento di poter un giorno sostituire l'ordinaria scrittura. — Si tengono annualmente dei corsi teorici e pratici nei locali stessi della Società, nonchè al Circolo Filologico, ed in altri Istituti, ai quali corsi per lo più prendono parte studenti del corso Universitario, del liceo e dell'istituto tecnico.

Presidente
Tedeschi avv. Felice, uffic. ✉, prof. di diritto alla R. Univ. di Torino e di stenografia al R. Istit. Tecnico, v. Consolata 1.

Vice Presidente
Cavalli cap. Gius., ✉ e ✻, già prof. alla Regia Accad. Militare, c. S. Maurizio 19.

Membri
Fusinato dott. Guido, comm. ✉, prof. di diritto intern. alla R. Univer di Torino, Sotto Segretario di Stato al Ministero degli Esteri, v. Sebastiano Valfrè 18.
Tedeschi ing. Massimo, gall. Nazionale.
Alasia ing. Camillo, v Corte d'Appello 22.
Appiani avv. Pietro, v. della Zecca 10.
Sorrentino geom. Amed., v. Vanchiglia 20.
Alferi-Osorio cav. nob. Teodorico, ispett. ferr., c. Oporto 21.
Oscletto rag. Gius., v. Carlo Botta 5.
Treves Anselmo, v. Po 45.

Consiglieri supplenti
Villanis avv. Alberto, v. Manzoni 2
Calvi G. B., via Mazzini 52

Assoc. Stenografica femm. italiana
aggregata alla Società Stenogr. Italiana in Torino
Via Stampatori 4, p. 1
(Sede del *Comizio Agrario*)

Fondata il 25 maggio 1899, ad iniziativa del cap. cav. Gius. Cavalli, ha scopo precipuo di diffondere lo studio della Stenografia (sistema *Gabelsberger Noe*), sedante corsi teorici e pratici, oppure andare l'uso delle macchine da scrivere *Remington*; e di addestrare praticamente in tali studi quelle signore e signorine, di buona coltura, che aspirano di ottenere impieghi presso le migliori case, stabilimenti od aziende amministrative o commerciali. Speciale diploma di abilitazione viene rilasciato al termine dei rispettivi corsi, mediante appositi esami.
La quota annua di associazione è stabilita in [illegible]

Presidente
Il vice presidente della *Società Stenografica Italiana* in Torino (delegato).

Vice Presidente
Gamba Teodolinda, maestra.

Segretaria
Appiotti Paola.

Consigliere
Appiotti Amalia.
Cavalli Estella, c. S. Maurizio 19.
Cozza Bice, v. Gioberti 62.
Gastaldi Maria Eugenia.
Merlo Maria Elisa, maestra. (Pilonetto).

Collegio dei Geometri
della Città e Provincia di Torino
Sede provvisoria: v. Carlo Alb. 9.

Costituitosi nel luglio 1889, ha per iscopo di provvedere alla tutela del decoro, dei diritti e promuovere gli interessi morali e materiali della classe, studiare le questioni di interesse generale, contribuire allo sviluppo ed al progresso della agricoltura e delle industrie nazionali. Ha una sola categoria di Soci effettivi, e possono appartenervi tutti coloro che abbiano riportato in una Università od Istituto industriale e professionale del l'Italia, patente o diploma di geometra, misuratore, agrimensore, agronomo, ecc., professionisti, esercenti e non ed impiegati, purchè residenti nella città e provincia di Torino (Contributo lire 6 annue per un triennio, in via transitoria).

Consiglio Direttivo.
Presidente
Marini cav. Mess., v. Carlo Alb. 9.

Vice-Presidente e Cassiere
Geymonat G. B., v. Garibaldi 26.

Segretario
Fauda prof. Carlomagno, v. S. Massimo 40.

Consiglieri.
Casalegno Gius., p. S. Giovanni 8.
Varvelli Ant., v. Franco Bonelli 12
Silva Luigi, v. Quattro Marzo 1.
Chiappero Giuseppe, p. Nizza 79.
Torretta Ferdinando, v. Plana 11.

Presso la libreria G. B. PARAVIA e C., via Garibaldi 21-23 trovasi il
CORSO COMPLETO DI STENOGRAFIA ITALIANA
secondo il sistema GABELSBERGER-NOE
esposto in XXI Lezioni da RAFFAELE O. D'ISOLA
Con numerosi esempi ed esercizi pratici
e col **Carattere Stenografico intercalato nel testo**
Prezzo L. **3.50**

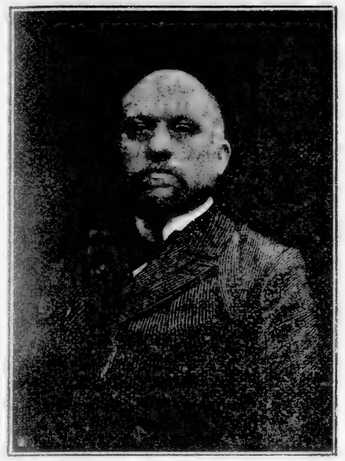

MOSSO prof. comm. ANGELO
Rettore dell'Università di Torino.

Insegnamento Superiore

Regia Università
Via Po 17.

Rettore.
Mosso prof. dott. Angelo, comm. ✉ e ✻, via Mad. Cristina 34.

Consiglio Accademico.
Il Rettore, *Presidente*.

Membri
Tibone prof. Domenico, uff ✻, comm. ✉, v. Ospedale 40.
Busa avv. Emilio, ✻, comm. ✉, Preside della Facoltà di Giurisprudenza, corso Vinzaglio 22.
Pagliani dott. Luigi, comm. ✉, ✻, Preside della Facoltà di Medicina e Chirurgia, v. della Rocca 49.
D'Ercole prof. Pasquale, uff. ✻ e ✉, Preside della Facoltà di Lett. e Fil., c. Siccardi 26.
D'Ovidio dott. Enrico, comm. ✉, uffiz. ✻, Preside della Facoltà di Scienze matem., fisiche e naturali, c. Oporto 30.
Guareschi dott. Icilio, ✉, Direttore della Scuola di Farmacia.
Cocco avv. Gius., comm. ✻, ✉, Senatore, Preside della Facoltà di Giurisp. ultimamente uscito d'ufficio, p. Statuto 15.
Foa prof. dott. Pio, comm. ✉, Membro eletto dalla Facoltà di medicina e chirurgia, c. Valentino 40.
Bobba dott. Romualdo, comm. ✻, ✉, Pres. della Fac. di lett. e filos., ultimamente uscito d'ufficio, c. Palestro 9.
Naccari dott. Andrea, uff. ✻ e ✉, Membro eletto dalla Facoltà di Scienze matem., fisiche e naturali, v. S. Anselmo 6.

Segreteria
Via Po 15, piano 2.

UFFICIO I.
Direzione.
Lucio avv. Emilio, ✻, uff. ✉, *Direttore*, c. Siccardi 33.

UFFICIO II.
Concorsi a premi. – Dispensa dalle tasse – Sussidi - Esami di abilitazione all'insegnamento delle lingue straniere e delle scienze naturali.
Aceto avv. Luigi, *Segretario*, v. Donati 14.

UFFICIO III.
Protocollo ed archivio.
De Cardenas conte Franc., *Vice-Segretario*, v. dei Mille 33.
Zaccone Annibale, ✉, *impieg. straord.*, v. della Rocca 43.

UFFICIO IV.
Segreteria della Facoltà di Giurisprudenza.
Grilletti Tommaso Augusto, ✉, *Segretario*.
De Rege di Donato nob. Franc., *impiegato straordinario*, v. S. Massimo 53.

UFFICIO V.
Segreteria della Scuola di Farmacia e delle Scuole di Ostetricia minore per le allieve Levatrici. – Ricevimento delle domande di Certificati e Diplomi. – Richieste ferroviarie.
Arnaud Gaetano, *Vice-Segretario*.

UFFICIO VI.
Segreteria della Facoltà di Scienze matem., fisiche e naturali e della Facoltà di Filosofia e Lettere.
Gorrini avv. Gio. ✉, *Segret.*, v. Rosine 12
N. N., *impieg. straordinario*.

Ufficio VII.

Cassa. - Accettazione dei pagamenti per tasse di laboratorio, per Certificati e Diplomi e per sopratasse d'esame. – Pagamento stipendi ai signori Professori ed impiegati.

Nozari Francesco, *impiegato straord.*, via Montebello 24.

Ufficio VIII.

Economato.

Ruzzanti avv. Giovanni, ✻, 🖃, *Economo di 1ª classe con titolo e grado di Segretario di 1ª classe*, v. Po 13.

Ufficio IX.

Segreteria della Facoltà di Medicina e Chirurgia.

Salvaj Angelo, 🖃, *Segretario*, v. Mazzini 5.

Malfettani Angelo, *distributore di 3ª classe nelle biblioteche. Comandato.*

Amministrazione del R. COLLEGIO CARLO ALBERTO per gli studenti delle Provincie

Via Po 15, p. 2.

Consiglio Direttivo

Il Rettore dell'Università ne è Presidente, e ne sono Membri i Presidi delle Facoltà, il Direttore della Scuola di Applicazione per gli Ingegneri e il Direttore della Scuola di Farmacia.

Segreteria

Aceto Luigi, *incar. delle funzioni di segretario*, v. Donati 14.

De Cardenas Franc., pred., *incaric. delle funzioni di contabile.*

Commissione Amministrativa del CONSORZIO UNIVERSITARIO

Presidente

Il Rettore della R. Università.

Membri

Cibrario avv. Giacinto, 🖃, Consigl. Prov., Deput. al Parlam., deleg. dal Consiglio Prov., v. Mercanti 18.

Giacosa dott. Piero, 🖃, consigliere Provinciale, delegato dal Consiglio Provinc. v. Pallamaglio 31.

Gioberti avv. Emilio, comm. 🖃, Consigl. comun., deleg. dal Consig. comunale, v Alfieri 24

Carle avv. Gius., comm. ✻ e 🖃, Senatore del Regno, consigliere comunale, delegato dal Consiglio comun., piazza Statuto 15.

Bizzozero dott. Giulio, Gr. uff. 🖃, comm. ✻, Senat. del Regno, deleg. dalla R Accad. delle Scienze, v. Campana 34.

Naccari dott Andrea, uffiz. ✻, 🖃, membro della Reale Accademia delle Scienze, delegato dal Consiglio Accademico, via S. Anselmo 6.

Giacosa Piero, pred., *Segretario.*

Commissione Amministrativa dell'ISTITUTO DIONISIO

Eretto in Corpo Morale con RR. Decreti 25 marzo e 15 luglio 1880.

Il Rettore, *Presidente.*

Membri

Brusa Emilio, predetto.

Bertolini Cesare, prof. di diritto romano.

Mattirolo Luigi, pred., nominato dal Ministero.

Mosca prof. Gaetano, 🖃, nominato dal Ministero.

Mosca Gaetano, pred., *Segretario.*

Facoltà di Giurisprudenza.

Brusa Emilio, *Preside.*

Professori ordinari

Mattirolo Luigi, Gr. Uff. 🖃, comm ✻, nella Proc. civ. e Ord. giud., c. Vitt. Em. II, 16

Carle avv. Gius., comm. ✻, 🖃, Senatore, nella Filosofia del diritto, p. Statuto 15.

Ronga Gio., ✻ e 🖃, nelle istituz. di dir romano, p. Statuto 17.

Brusa avv. Emilio ✻, comm. 🖃, nel diritto e procedura penale, c. Vinzaglio 22.

Cognetti De Martiis avv. Salvatore, ✻, comm 🖃, nell'econ. polit., v. Rocca 36.

Chironi avv. Giampietro, 🖃, nel diritto civile, via Bonafous 7.

Mosca Gaetano, pred., nel diritto costituz

Ruffini dott. Francesco, nella storia del diritto italiano.

Bertolini dott. Cesare, nel diritto romano

Professori straordinari

Germano dott. aggr. Michele, 🖃, nel diritto commerc., v. della Rocca 16.

Ferroglio dott. agg. Gaetano, 🖃, nella statistica, v. S. Tommaso 28.

Castellari dott. aggr. Gio. 🖃, nel diritto canonico, v. Garibaldi 24.

Brondi dott. Vitt., nel diritto amministr. e scienza dell'amministr., v. Montebello 21.

Incaricati

Carle prof. Gius., pred., nella storia del diritto romano.

Chironi Giampietro, nella introduzione alle scienze giurid. ed instituzioni di diritto civile.

Garelli Alessandro, 🖃, nella scienza delle finanze e del diritto finanziario, v. Venti Settembre 5

Lombroso prof. Cesare, dott. uff 🖃, nella medicina legale, v. Legnano 26

Brusa Emilio, pred., nella legislazione civile comp.

Fusinato avv. Guido, ✻, comm 🖃, nel diritto internazionale.

Ruffini Francesco, pred., nell'esegesi sulle fonti del diritto.

Gariazzo avv Carlo Placido, 🖃 incaricato di supplire l'on. Fusinato nell'insegn del diritto internaz., v. Ospedale 40.

Liberi Docenti.

Ballerini-Velio dott. Gius., 🖃, nel Diritto civile, c. Palestro 4.

Id., nel Diritto costituzionale.

Artom avv. Moise, 🖃, nel diritto indust., v. Venti Settembre 54.

Pasquali avv. Ernesto, 🖃, nel Diritto civile, v. Garibaldi 59.

Id., nel Diritto commerciale.

Peschi dott. avv. Felice, uffiz. 🖃, nel diritto civ., via Consolata 1.

Cognetti De Martiis Salvatore, nella sociologia

Cattaneo avv. Riccardo, ✻, nel Diritto commerciale, v. S. Dalmazzo 28

Gariazzo avv. Carlo Placido, pred., nel dir. inter. pubb. e privato.

Brusa Emilio, pred., nel Diritto pubblico e privato italiano.

Carle Gius., pred., nella Scienza sociale.

Bozzi dott. Camillo, nel Diritto civile.

Masè-Dari avv. Eugenio, nell'Economia politica e nella scienza delle finanze e diritto finanziario, v. Garibaldi 5

Roghini di S. Albino avv. Carlo, nel Diritto e Proced. penale, p. Statuto 10.

Basi dott. Bartolomeo, prof. ordinario di Diritto civile nell'Univ. di Urbino, via Bertola 47.

Arnò avv. Carlo, 🖃, prof straord. istituzioni di Diritto romano nella R. Univ. di Modena, v S. Anselmo 24.

Masè-Dari Eugenio, pred., nella scienza delle Finanze e del Diritto finanziario.

Chironi Giampietro, nella Giurisprudenza civile comparata.

Mosca Gaetano, nella storia della scienza politica

Frassati avv Alfr., nel Dir. e Proc. Penale.

Iemmacone dott. avv. Pasquale, 🖃, nell'Economia politica.

Einaudi dott. Luigi, nell'Econ. politica.

Abello dott Luigi, nel Diritto civile.

Ottolenghi dott. Costant., nella Statistica.

Professore emerito

Canonico Tancredi, G. 🖃, commend. ✻, Senat. del Regno, Presid. di sezione di Cassazione (Roma).

Dottori aggregati

Gariazzo Carlo Placido, ✻, 🖃, avv. coll., Ospedale 40.

Ricardi Luigi, 🖃, ✻, avv. col., v. Cernaia 16.

Mattirolo Luigi, predetto.

Ronga Giovanni, predetto.

Cognni Virgilio, avv. coll., v. Bellezia 2.

Ferretto Gio., 🖃 e ✻, avv. coll.

Germano Michele, v della Rocca 16.

Napoli Bartolomeo, comm. 🖃, Deputato al Parlamento, v. Pietro Micca 12.

Pasquali avv. Ernesto, v. Garibaldi 59.

Ferroglio Gaetano, predetto.

Carle Giuseppe, predett.

Garelli Aless., 🖃, v. Venti Settembre 5.

Ballerini-Velio Gius., 🖃, c. Palestro 4.

Castellari Gio., v. Garibaldi 24.

Sciacca Gaetano.

Porcu-Fara Stanislao.

Cattaneo Riccardo Gaudenzio, via San Dalmazzo 28.

Facoltà di Medicina-Chirurgia.

Pagliani dott. Luigi, *Preside.*

Professori ordinari

Tibone comm. Dom., nell'ostetricia teorico-pratica, clinica ostetr. e ginecol.

Bizzozero dottor Giulio, predetto, nella patologia generale.

Lombroso Cesare, nella psichiatria e clinica psichiatrica, v. Legnano 26.

Reymond Carlo, ✻, comm. 🖃, cav. della Legione d'onore di Francia, nell'oftalmoiatria e nella clinica oculistica, via S. Dalmazzo 15.

Mosso dott. Ang., predetto, nella fisiologia umana.

Bozzolo dott. Camillo, comm. 🖃, nella clinica med. generale, v. della Rocca 49.

Foà prof. Pio, 🖃, nell'anat. patolog., corso del Valentino 40, p. 2.

Pagliani dott. Luigi, pred., nell'igiene.

Giacosa dott. Piero, 🖃, nella materia medica e farmac. speriment., c. Raffaello 30.

Fusari dott. Romeo, nell'anatomia umana descrittiva e topografica.

Carle dott. Antonio, comm. 🖃, nella patologia speciale dimostrativa chirurgica, c. Re Umberto 17.

Silva dott. Bernardino, 🖃, nella patologia speciale dimostrativa medica.

Professori straordinari

Perroncito prof. Edoardo, comm. 🖃, nella parassitologia, c. del Valentino 40.

Giovannini dott. Sebastiano, nella dermosifilopatia e clinica dermosifilopatica, v. S. Francesco da Paola 37.

Gradenigo Gius., dott., nell'otojatria e nella rino-laringoiatria, c. Vitt. E. II, 44.

Incaricati

Naccari prof. Andrea, predetto, nella fisica per gli studenti di medic. e farmacia.

Fileti prof. Michele, 🖃, nella chimica per gli studenti di med. e farm., v. Po 16 e 18.

Lombroso profess. Cesare, nella medicina legale.

Foà prof. Pio, predetto, nella batteriologia.

Mo Gerolamo, dott. aggr., ✻, 🖃, nella medicina operativa, in supplenza al titolare, c. Vitt. Em II, 38.

Giacosa Piero, pred, nella iatrochimica.

Docenti privati.

Lombroso Cesare, nell'antropologia criminale.
Bizzozero Giulio, nell'istol. normale.
Mosso Ang., nella chimica e fisica fisiol.
Pagliani Luigi, nell'igiene applicata.
Giacosa Piero, nella storia delle scienze mediche.
Silva Bernardino, pred., nella clinica delle malattie nervose.
Lava dott. Gio, nella patologia medica speciale dimostrativa.
Graziadei dott. Bonaventura, nella diagnostica medica.
Sperino dott. Giuseppe, ✠, nell'anatomia applicata e topografica.
Carle Ant., nella clinica chirurgica.
Ciartoso Luigi, dott. nella clinica chirurgica, v. Lagrange 10.
Pescarolo dott. Bellom, comm. ✠, nella Semeiotica delle mal. nerv., p. Vittorio Eman. I, 12.
Bordoni Uffreduzzi dott. Guido, ✠, nella patologia gener e nell'igiene (Milano).
Secondi dott. Gio., nella oftalmoiatria.
Grandis dott. Valentino, nella fisiologia.
Salvioli dott. Ignazio, nella patologia gener.
Sclavo dott. prof. Achille, ✠, nell'igiene (Siena).
Patrizi dott. prof. Mariano, nella fisiologia (Modena).
Resegotti dott. Luigi, nella clinica chirurg. e medicina operativa (Como).
Cognetti De-Martiis dott. Leonardo, nella psichiatria e clinica psichiatrica.
Gosio dott. Bartolomeo, nell'igiene (Roma).
Belfanti dott. Serafino, nella batteriologia.
Motta dott. Mario, ✠, nella chirurgia ortopedica, v. Mad. Cristina 33.
Musso dott. Gio, nella chimica applicata all'igiene, v. Princ. Tommaso 20.
Dionisio dott. Ignazio, nella rino-laringologia, v. Saluzzo 21.
Peroni dott. Giac., ✠, nella sifilopatia medico legale, v Montebello 19.
Muscatello dott. Gius., nella patologia spec. chirurg dimost. (Napoli).
Riva Rocci dott. Scipione, negli esercizi di patologia spec. medica, v. Baretti 36.
Bajardi dott. prof. Pietro, nella clinica oculistica, v. S. Franc. da Paola 21.
Cavallero dott. Gasp., nelle esercitaz. prat. di patol. spec. med., v. Mad. Cristina 9.
Roncoroni dott. Luigi, nella semeiotica delle malattie mentali, c. Reg. Margherita 131
Vicarelli dott. Gius., nella propedeutica ginecologica, p. Cavour 14.
Sansoni dottor Luigi, nella semeiotica medica, p. Vitt. Em. I, 13.
Pellizzi dott. Gio. Batt., nella patologia mentale dimostrativa (Collegno).
Negro dott. Camillo, ✠, nella nevropatologia, v. S. Anselmo 6.
Oliva Valentino, dott. nella chirurgia ortopedica, c. Vitt. Em. II, 100.
Varaglia dott. Serafino, nell'introduzione allo studio dell'anat., c. Siccardi 7.
Cesaris Demel dott. Ant., nell'anatomia patologica, v. Campana 20.
Marro dott. comm. Ant., nella clin. psichiatrica, v. Cernaia 40.
Ranieri dott. Gius., ✠, nell'ostetricia for.
Sacerdotti dott. Cesare, nella patol. gener.
Carbonelli dott. Gio., nell'ostetr. teorica.
Carrara dott. Mario, negli esercizi pratici di medicina legale (Cagliari).
Martinotti dott. Carlo, nella psichiatrica.
Vinay dott. Scipione, nell'idrologia.
Ferria dott Luigi, nella semeiotica chir.
Benedicenti dott. Alberico, nella materia medica e farmacologia sperimentale.
Scofone dott. Lorenzo, nella materia medica e farmacologia sperimentale.
Monari dott. Umb., nella clinica chirurg.
Bergesio dott. Libero, nella diagnosi ostet.
Fantino dott Gius., nella clinica chirur. e medicina operativa.
Muggia dott Alberto, nella clinica pediat.
Colonna dott. Giovenale, nella clinica chirurgica.
Treves dott Zaccaria, nella fisiologia.
Codivilla dott. Alessandro, nella clinica chirurgica e medicina operativa.
Isnardi dott. Lodov., nella patologia speciale e chirurgica dimostrativa.
Orecchia dott. Carlo, nella clinica chirur. e medicina operatoria.
Zenoni dott. Costanzo, nell'anat. patologica.
Battistini dott. Ferdinando, nella patologia speciale medica dimostrativa.
Condio dott Gio., nell'ostetricia e ginecol.
Strazza dott. Giuseppe, nell'oto-rino-laringoiatria.
Arslan dott Yerwant, nell'oto-rino-laringoiatria.
Mazza dott. Carlo, nell'igiene.
Tirelli dott Vitige, nella medicina legale, v. Cibrario 24.
Riesow dott Feder., nella fisiologia gener.
Abbà dott Francesco, nell'igiene.
Nigrisoli dott Bartolo, nella clinica chir. e medicina operatoria.
Galeazzi dott. Riccardo, nella clinica chir. e medicina operatoria.
Mensi dott. Enrico, nella pediatria.
Biagini dott. Alberto, nella pediatria.

Dottori aggregati.

Molina Ang., uffiz. ✠, prof. di materia med. e terap. sperim. nella R. Univ. di Parma.
Tibone Domenico, predetto.
Laura Secondo, comm. ✠, v. Madama Cristina 48.
Reymond comm. Carlo, predetto.
Giudice Gio. (Firenze).
Laura Giov. Batt., v. Cavour 41.

Pachis comm. Ernesto, v. Genova 21.
Parruti Gius., ✠, comm. ✠, p. Vitt. Em. I, 13
San Gerolamo, predetto.
Navaro Giacomo Filippo, prof. ordin. di clinica chirurgica operativa nella Regia Università di Genova.
Paoli Erasmo, ✠, prof. ord. di clinica chirurgica Regia Università di Perugia.

Facoltà di Lettere e Filosofia.

Preside

Ercole Pasquale, predetto.

Professori ordinari

Allievo Gius., comm. ✠, ✠, nella pedag. e antropologia, p. Statuto 18.
D'Ercole dottor Pasquale, ✠, ✠, nella filosofia teoretica, corso Siccardi 26.
Labba Romualdo, ✠, comm. ✠, nella stor. della filosofia, c. Palestro 9.
Graf dott. Arturo, uff. ✠, ✠, nella letteratura italiana, c. Vinzaglio 17.
Cipolla conte Carlo, uffiz. ✠, nella storia moderna, v. Sacchi 4.
Pozzi Domenico, dott. aggr. ✠, nella storia comparata delle lingue classiche e neo-latine, v. Cavour 41.
Graccaroli dott. Giuseppe, ✠, nella letteratura greca, v. Legnano 31.
Renier dott. Rodolfo, uff. ✠, ✠, nella storia comparata delle letterature neo-latine, c. Vitt. Em. II, 90.
Stampini dott. Ettore, ✠, nella letter. lat.
Pizzi dott. nob. Italo, ✠, ✠, nel persiano e sanscrito, c. Vitt. Em. II, 16.

Professori straordinari.

Rossi Francesco, ✠, nell'egittologia, via Gioberti 30.
Ferrero avv. dott. Ermanno, ✠, ✠, nell'archeologia, v. S. Quintino 19.
Hugues ing. Luigi, comm. ✠, ✠, nella geografia.

Incaricati.

D'Ercole Pasquale, nella filosofia morale.
Masso prof. Angelo, nella fisiologia.
Pizzi Italo, nelle lingue semitiche.
Valmaggi dott. Luigi, nella grammatica greca e latina, v. S. Secondo 31.
Cipolla conte Carlo, pred., storia antica.

Docenti privati.

Gabizio avv. Eusebio, ✠, nella storia antica.
Id., nella letteratura latina.
Valmaggi Luigi, pred., nella letter. latina.
Rua dott. prof. Vittorio, nella letteratura italiana (Messina).
Zanetti Carlo, dott. nella letterat. greca.
Gabotto Ferd., dott. ✠, nella storia della lett. ital. durante il sec. XV (Messina).
Camus prof. Giulio, ✠, nella lingua e letteratura francese.
Zuccante dott. prof. Gius., nella filosofia morale (Milano).
Gorra dott. prof. Egidio, nelle letterature neolatine (Pavia).
Billia dott. Michelangelo, nella filosofia morale, c. Vinzaglio 7
Schiaparelli dott. Ern., comm. ✠, nella egittologia.
Nazari dott. Oreste, nel sanscrito.
Stampini Ettore, pred., nella lingua e letteratura tedesca.
Levi dott. Attilio, nella lingua greca.
Bertana dott. Emilio, nella letter italiana.
Giambelli dott. Carlo, nella letter. latina.

Professore onorario ed emerito

Coppino Michele, Gran croce ✠ e ✠, Deputato al Parlamento.

Dottori aggregati.

Bertoldi Gius., Gr. uffiz. ✠, comm. ✠ (Firenze).
Coppino Michele, predetto.
Gandino G. B., ✠, comm. ✠, prof. ordinario di letteratura latina R. Università di Bologna.
Peroglio Celestino, ✠, ✠, professore ordinario di geografia ed etnografia nella R. Università di Bologna.
Capello Andrea, ✠, professore nel Regio Liceo Gioberti, p. Lagrange 1.
Allievo Giuseppe, predetto.
Garizio Eusebio, avv., ✠, professore nel Regio Liceo Cavour, p. Statuto 13.
Lanfranchi Vinc., ✠, ✠, v. Ospedale 19.
Pezzi Domenico, predetto.
Papa Vincenzo, ✠, sacerdote, prof. nel Liceo Cavour, v. Porta Palatina 2.
Hugues ing. Luigi, ✠, predetto
Rinaudo Costanzo, comm. ✠, uff. ✠, dott. in lett, filosofia, teol. e giurisprudenza, via Brofferio 3.
Luciano Pietro, prof. straord. di losofia teoretica nella R. Accademia Scientifico-Letteraria di Milano.
Ferrero avv. Ermanno, ✠, predetto.
Ramorino Felice, ✠, profess. ordinario di letteratura latina, nell'Istituto suppl. di Firenze.
Cerrato Luigi, prof. di letteratura greca nella R. Università di Genova.
Corrado Corradino, ✠, prof. nel R. Liceo Gioberti di Torino, v. Villa Regina 19.
Fenocchio Michele, sacerdote, professore di filosofia nel R. Liceo d'Aosta.
Rambaldi Emilio, prof. all'Istituto intern. in Torino, v. Princ. Tommaso 4.

Facoltà di Scienze matematiche fisiche e naturali.

D'Ovidio Enrico, predetto, *preside.*

Professori ordinari.

D'Ovidio Enrico, nell'algebra e geom. analitica.
Naccari dottor Andrea, predetto, nella fisica sperimentale.
Spezia ing. Giorgio, ✉, nella mineralogia, via Accademia Albertina 21.
Fileti dott. Michele, ✉, nella chimica generale.
Jadanza dott. Nicodemo, uff. ✉, nella geodesia teoretica, v. Madama Cristina 37.
Segre dott. Corrado, ✉, nella geom. superiore, c. Vitt. Em. II, 85.
Ceppi conte Carlo, comm. ✻, Gr. uffiz. ✉, nel disegno di ornato e di archit. elem., v. Bogino 20.
Volterra dott. Vito, ✉, nella meccanica razionale, v. S. Quintino 45.
Camerano Lorenzo, dott. nell'anatomia comparata.
Peano dott. Gius., ✉, nel calcolo infinitesimale, v. Barbaroux 6 e (Pilonetto).
Parona Carlo Fabriz., dott., nella geologia, Palazzo Carignano.
Mattirolo dott. Oreste, nella botanica.

Professore straordinario.

Porro dott. Franc., ✉, nell'astronomi p. Castello (Palazzo Madama).

Incaricati.

D'Ovidio prof. Enrico, nella anal superiore.
Mosso prof. Angelo, nella fisiologia (corso speciale per gli studenti di storia natur., di filosofia e di medicina veterin.).
Sacco Federico, dott., nella paleontologia, c. Vitt. Eman. II, 18.
Volterra prof. Vito, nella meccanica superiore, v. S. Quintino 45.
Camerano prof. Lorenzo, nella zoologia.
Garbasso dott. Ant., nella fisica matem.
Belli dott. Saverio, nella botanica.
Pieri dott. Mario, nella geometria proiettiva e descrittiva con disegno.

Assistenti alla Scuola di Disegno di Ornato e d'Architettura e di Geometria proiettiva e descrittiva

Rivetti ing. Lor., ✉, v. Corte d'Appello 9.
Gilodi ing. Costant., comm. ✉, v. al Monte 9.
Chevalley ing. Gio., v. Maria Vittoria 16.
Daniele dott. Ermenegildo.
Pagliano dott. Carlo.
Scorza dott. Gaetano.
Boggio dott. Tommaso.
Perazzo dott. Umberto.

Assistente alla Scuola di algebra e geometria analitica

Ferrero dott. Ernesto.

Assistente alla Scuola di calcolo infinitesimale

Vacca dott. Giovanni.

Assistenti ai Corsi del 3° anno di matematica.

Almansi ing. dott. Emilio.
Vailati ing. dott. Gio., *assist. volontar*

Docenti privati

Sacco dott. Federico, nella geologia.
Zanotti-Bianco ing. Ottavio, ✉, ne geodesia teoretica, v. della Rocca 2
Pieri dott Mario, nei complem. di geo
Piolti dott. Gius., nella petrografia, Saluzzo 4.
Belli dott. Saverio, nella botanica.
Bettazzi dott. Rodolfo, nei fondamen della teoria delle funzioni.
Rizzo dott. Gio. Batt., nella fisica sperimentale.
Buscalioni dott. Luigi, nella botanica.
Garbasso dott. Ant., nella fisica sperime tale e fisica matematica.
Voglino dott. Pietro, nella botanica parsitologica, v. Garibaldi 24.
Giglio-Tos dott. Ermanno, nella zoolog
Guarducci dott. Feder., nella geodes
Ponzio dott. Giacomo, nella chim. genera
Campetti dott. Adolfo, nella fisica speri
Almansi dott. ing. Emilio, nella mecc nica razionale.

Professore onorario ed emerito.

Siacci Franc., comm. ✉, uff. ✻, Sen del Regno (Napoli).

Dottori aggregati.

Fiorini ing. Matteo, ✻, prof. di geodes nella R. Università di Bologna.
Arnò Valentino, comm. ✻, ✉, via S Anselmo 24.
Martel Edoardo, professore nel R. Lice Gioberti, v. Mad. Cristina 9.
Camerano Lorenzo, predetto.
Rosa Daniele, prof. straord. di zool anatomia comparata nella R. Unive di Sassari.

Bidelli delle varie Facoltà

Talpone Giuseppe, *giurisprudenza*, piaz Vitt. Em. I, 8.
Vivaldi Giorgio, *medicina-chirurgia*, Belvedere 11, p. 3.
Pelissetti Carlo, *scienze matem., fisiche naturali*, via Po 13, p. 4.
Boggio Agostino, *filos. e lett.*, v. Po 19.
Cadamuro Carlo, *medic.-chirur.*, v. Po

Uscieri della segreteria

Sabre Carlo, *capo usciere*, v. Po 13.
Galatti Lorenzo, 1° *usciere*, v. Po 19.
Lupi Carlo, 2° *usciere*, v. Po 19.
Vozza Carmine Celeste, 1° *portinaio de l'Università*, via Po 19.
Beltramo Agostino, 2° *port.*, v. Po 13.
Mussino Ignazio, *servente straor.*, v. Po 1

Scuola di Farmacia
Via Accademia Albertina 4.

Guareschi Icilio, *Direttore.*

Professori

Naccari dott. Andrea, nella fisica sperimentale.
Spezia ing. Giorgio, nella mineralogia.
Guareschi dott. Icilio, ✉, nella chimica farmac. e tossicol., c. Valentino 11.
Fileti Michele, nella chimica.
Camerano Lorenzo, nella zoologia.
Giacosa Piero, nella materia medica e farmacologia.
Parona dott. Carlo Fabrizio, nella geol.
Belli Saverio, nella botanica.

Docenti privati

Guareschi Icilio, nella chimica bromatologica.
Giacosa Piero, nella storia delle scienze mediche e farmaceutiche.
Garzino dott Luigi, nella chimica farmaceutica e tossicologica.

Farmacisti aggregati

Mosca Luigi, ✻, comm ✉, v. Mazzini 31.
Vallino Giovanni, professore (Udine).

Scuola di Magistero
nella Facoltà di Filosofia e Lettere

Sezione Letteraria.

Graf Arturo, per la letteratura italiana.
Stampini Ettore, per la letterat. latina.
Graccaroli Gius., per la letteratura greca, v. Legnano 31.

Sezione di Filosofia.

D'Ercole Pasquale, per la filosofia.
Allievo Gius., per la pedagogia.

Sezione Storico-Geografica.

Cipolla Carlo, per la storia moderna e antica.
Rogues Luigi, per la geografia.
Gabba comm. Romualdo, didattica gener., c. Palestro 9.

Facoltà di Scienze Matematiche, Fisiche e Naturali

Naccari Andr., *Sez. di fisica*, giovedì ore 16.
Fileti Mich., *Sez. di chimica*, mercol. ore 16.
D'Ovidio Enr., *Sez. di matem.*, id. id. 14 ½.
Parona Carlo, *Sez. di scienze natur.* id. id. 14.

Istituto di scienze giuridico-politiche

Chironi Giampietro, *Direttore.*
Rosinato Guido, *Bibliotecario.*
Bertolini Cesare, *id. Supplente.*
Ferroglio Gaetano, *Consigliere.*
Mosca Gaetano, *Consigliere.*
Brondi Vittorio, *Segretario.*
Righini di S. Albino Carlo, *Supplente.*

Insegnanti e programmi delle esercitazioni per l'anno scolast. 1899-900.

Chironi Giampietro, studi sulla pubblicità, una ragione di acquisti dei diritti reali.
Ballerini-Velio Gius., gli scrittori politici (Guicciardini).
Righini di S. Albino Carlo, esame critico delle leggi di pubblica sicurezza.
Carle Gius., studi sul processo formativo dello stato moderno.
Bertolini Cesare, dei nuovi indirizzi nello studio delle fonti del diritto romano.
Ferroglio Gaet., teoria della popolazione statistica finanziaria.
Brusa Emilio, legislazione comparata e statistica in materia di protezione della fanciullezza moralmente abbandonata e maltrattata.
Castellari G., questioni di diritto beneficiario.
Mosca Gaet., origine delle dottrine sulla sovranità popolare, il materialismo ed il realismo istorico.
Brondi Vittorio, studi sul decentramento.
Ruffini Francesco, studi sulla legislazione piemontese.

Laboratorio di Economia politica.
Via Po 18.

Il laboratorio fa parte degli Istituti scientifici della R. Università, e fu istituito per promuovere ed agevolare gli studi economici.

Cognetti De Martiis prof. Salvatore, *Dirett.*, v. della Rocca 36.
Iannacone avv. cav. Pasquale, *Assistente*, via Bonafous 2.
Einaudi avv. Luigi, *Assist.*, c. Oporto 38.
Magrini Effrem, *Assistente tecnico.*
Vignetta Giacinto, *Custode e disegnatore.*

Gabinetto di Fisica
Via Po 13.

Naccari Andrea, direttore.
Campetti dott. Adolfo, 1° assistente, via Arsenale 41.
Nozari dott. Mario, 2° assistente.
Jest cav. Carlo, ✻, macchinista, v. Po 13.
Viroglio Gius., inserviente, v. Po 13.

Osservatorio Astronomico
Palazzo Madama.

Porro dott. Franc., direttore, Palazzo Madama.
Balbi dott. Vittorio, astronomo aggiunto, Palazzo Madama.
Bemporad dott. Azeglio, assistente, Palazzo Madama.
Gabba ing. Luigi, assist., Palazzo Madama.
Camera dott. Luigi, assistente volontario.
Collo Domenico, meccan., Pal. Madama.
De Maria Gius., custode, Palazzo Madama

Gabinetto di Geodesia
Via Po 17.

Jadanza Nicodemo, ✠, direttore.
Aimonetti dott. Cesare, assist., via San Massimo 55.

Orto Botanico
presso il Castello del Valentino.

Mattirolo Oreste, predetto, direttore.
Belli dott. Saverio, 1° assistente, corso Valentino 34.
Valbusa dott. Ubaldo, 2° assistente.
Ferrero avv. Francesco, assistente volontario, v. Genova 21.
Ferrari Enrico, conservat., v. Ormea 40.
Berrino Domenico, giardin.-capo-custode.
Crivello Francesco, giardiniere-capo.
Pasta Francesco, giardiniere.
Crosetti Ettore, id.

Istituto Chimico
Via Bidone 36.

Fileti Michele, predetto, direttore.
Ponzio dott. Giacomo, assistente.
Rodella dott. Vincenzo, 1° preparatore.
Ponzani dott. Vittorio, 2° preparatore.
N. N., 3° preparatore.
Pasta Sebastiano, 1° inserviente.
Allora Gio., 2° id.

Istituto di Anatomia normale
Corso Massimo d'Azeglio 52.

Fusari Romeo, predetto, direttore.
Varaglia Serafino, settore capo.
Bovero Alfonso, settore.
Civalleri Alberto, aiuto settore.
Bricco Gio Batt., capo inserv. e custode del Museo anatomico.
De Crutz Giuseppe, servente.
Scovenna Annibale, id.

Istituto di Anatomia patologica
Via Esposizione 9.

Foà Pio, predetto, direttore.
Cesaris-Demel dott. Antonio, 1° settore.
Fabris dott. Aldo, 2° settore.
Cavallero Pietro, 1° inserviente.
Castelli Egidio, 2° servente.

Laboratorio di Fisiologia
Ang v. Michelangelo
e corso Massimo d'Azeglio.

Mosso Angelo, predetto, direttore, via Madama Cristina 34.
Benedicenti dott. Alberigo, 1° assistente, v. Venti Settembre 7.
Treves dott. Zaccaria, 2° assist., v. Sacchi 18
Kiesow dott. Fed., ass. str., c. Raffaello 30.
Agliardi dott. Luigi, assistente volontario.
Herlitzka dott. Amedeo, allievo.
Wehmeyer Eugenio, allievo.
Mondo Giorgio, 1° inserviente.
Corino Luigi, 2° id.
Corino Gius., aiuto meccanico.
Cafasso Clementina, inserviente provv.

Istituto di Patologia generale
Corso Raffaello 30.

Bizzozero Giulio, predetto, direttore.
Sacerdotti Cesare, dott. aiuto.
Ottolenghi Donato, dott. assistente.
Caudana Agostino, inserviente.
Coenda Michele, inserviente straordin

Lab. di Materia med. e Farmacologia
Corso Raffaello 30.

Giacosa Piero, predetto, direttore.
Soave dott. Marco, 1° assistente.
Scofone dott. Lor., 2° assistente
Gola Gius., assistente volontario.
Brinda Ant., id. id.
Viziale Carlo, inserviente, c. Raffaello 30.

Istituto d'Igiene
Via Bidone 37.

Pagliani Luigi, predetto, direttore.
Mazza dott. Carlo, assistente.
Bertarelli dott. Ernesto, assist. straord.
Magnani Luigi, inserviente.

Gabinetto di Medicina legale
Via Michelangelo 26.

Lombroso Cesare, predetto, direttore, via Legnano 26.
Leggiardi dott. Laura Cesare, assist.
Frassetto dott. Fabio, assistente volont.
Artom dott. Augusto, id.
Falco dott. Franc. Feder. id.
Cabria Giovanni, inserviente.

Istituto di Patologia speciale dimostrativa medica
Ospedale S. Giovanni, via Ospedale 36.

Silva dott. Bernardino, pred., direttore.
N. N., dottor aiuto straordinario.
Mattirolo Gustavo, dott., assist. volontario.
Bono Gius, inserviente.

Clinica Medica
Osped. S. Giovanni, via S. Massimo 24.

Bozzolo Camillo, predetto, direttore.
Sansoni Luigi, dott., aiuto.
Battistini Ferdin., ✠, dott., 1° assistente.
Fornaca Luigi, dott., 2° id.
Rovere Lorenzo, dott. 3° id.
Bosio dott. Emilio, assist. volont.
Micheli dott. Ferd., assist. volont.
Serono Cesare, ✠, dott. assist. volont.
Guerra Zeffirino, dott. assist. volont.
Arditi Luigi, inserv. provv., v. Valsalice 4.

Clinica Operativa
Ospedale S. Giovanni, via Ospedale 36.

N. N., direttore.
Feccia dott. Luigi, 1° assistente.
Mario dott. Gio. Batt., 2° assistente.

Clinica Chirurgica
Ospedale S. Giovanni, via Ospedale 36

Carle Antonio, predetto, direttore.
Carini Gustavo, dott., assistente.
Vitta dott. Adolfo, assist.
Vigliardi dott. Paterio, capitano medico della Direzione di Sanità, del II Corpo d'armata, destinato dal Ministero P. I., su proposta di quello della Guerra, come assistente onorario.

Clinica Otorinolaringoiatrica
Osped. S. Giovanni, via Ospedale 36.

Gradenigo Gius., predetto, direttore.
Gavello Giuseppe, dott., assist. volont.
Margaria Gio., dott., capit. medico, destinato dal Minist. P. I., su proposta di quello della Guerra, come assist. onor.

Clinica Sifilopatica
Corso Cairoli, Ospedale S. Lazzaro.

Giovannini Sebast., predetto, direttore.
Bulla Edmondo, dott., assistente.

Clinica Oftalmica
Via Juvara 19.

Reymond prof. dott. Carlo, comm. ✠, predetto, direttore, v. S. Dalmazzo 15.
Bajardi prof. dott. Pietro, aiuto onorario, Ospedale oftalmico.
Gaudenzi dott. Carlo, 1° assistente, via Donati 15.
Pes Orlando, dott., 2° assistente.
Magnani Camillo, dott., 3° assistente.
Bressanin Rodolfo, ✠, dott., medico di 1ª classe nella R. Marina, destinato dal Ministero della Pubbl. Istruzione, su proposta di quello della Marina, come assistente onorario, volontario
Molino Franc., ✠, capitano medico nel 2° Reggim. Alpini, destinato dal Ministero della P. I., su proposta di quello della Guerra, come assistente onorario, volontario.
Fumagalli Arnaldo, dott., assist. volont.
Barbò Amilcare, dott., id.
Montalcini Alessandro, dott., id.
Visando Paolo, dott., id.
Fenoglio Bernardo, dott., id.
Depezzo Luigi, dott., id.
Orsi Luigi, id.
Mocini Luigi, id.

Clinica Dermopatica
Ospedale S. Luigi, v. S. Chiara 40.

Giovannini Sebastiano, direttore.
Allgeyer Vitt., dott., assist., v. Baretti 45.

Istituto Ostetrico
Piazza Cavour 14.

Tibone comm. Domenico, pred., dirett.
Vicarelli dott. Gius., chir. medico aiuto.
Valdagni dott. Vincenzo, 1° assistente.
Robecchi dott. Paolo, 2° assist.
Pozzi dott. Alfredo, assistente volontario.
Brizio dott. Vittorio, id
Gatti dott. Antonio, id.
Migliano dott. Gio. Pietro, id.
Devecchi dott. Franc., id.
Baj dott. Oreste, id.
Masoero Carolina, levatr. maestra, presso la Clinica Ostetr. e Scuola per le levatr.
Bari Candida, levatrice, 1ª assistente.
Bertolini Rosa, levatrice, 2ª assistente.
Bruno Angelo, portinaio-inserviente.

Istituto Psichiatrico
Manicomio, via Giulio 22.

Lombroso prof. Cesare, predetto, direttore incaricato, v. Legnano 26.
Treves dott. Marco, assist. straord.
Margaria Gius., assistente volontario.
Peradotto Antonio, inserviente.

Laboratorio di Chimica farmaceutica e tossicologia
31 – Corso Raffaello – 31.

Guareschi Icilio, predetto, direttore.
Quenda Enrico, dott., 1° preparatore.
Grande Ernesto, dott., 2° preparatore.
N. N., dott., assistente.
Chiarle Giacomo, 1° inserviente.
Pocchiola Giuseppe, 2° inserviente.

Laboratorio di Parassitologia.
Via Nizza 52.

Perroncito prof. Edoardo, direttore.
Bruschettini dott. Aless., assist. straord.
Demattеis dott. Prospero, assist. volont.
Peyrot dott. Carlo, id.
Audino Leandro, port. degli stab. scient. nel Palazzo di S. Franc. Paola, via Po 18.
Cafasso Emilio, custode straord. degli stabilimenti biologici, c. Raffaello 30.
Fasano Domenico, custode straordinario dei nuovi edifizi.

Regia Scuola di Applicazione per gli Ingegneri.
al Reale Castello del Valentino.

Consiglio d'Amministrazione e di Perfezionamento.

Presidente

Cossa prof. Alfonso, comm. ✱ e ✠, *Dirett. della Scuola*, c. Vitt. Em. II, 87.

Consiglieri:

D'Ovidio prof. Enrico, ✻, comm. ✉, *Preside della Facoltà di Scienze dell'Università*, c. Oporto 30.
Reycend prof. Angelo, ✻, comm. ✉, *rappresent. la Scuola*, c. del Valentino 11.
Guidi prof. Camillo, ✉, *Rappresentante la Scuola*, c. Valentino 7.
Il Direttore del Museo Industriale.

Professori ed Assistenti

Cossa prof. Alfonso, comm. ✻, ✉, *Direttore della scuola, prof. ordinario di chimica docimastica*, c. Vitt. Em. II, 87.
Reycend ing. Angelo, cav. ✻, comm. ✉, *professore ordin. di architettura*, corso del Valentino 11.
Guidi ing. Camillo, ✉, *prof. ordinario di statica grafica e scienza delle costruzioni*, c. del Valentino 7, p. 2.
Fettarappa ing. Giulio ✉, *prof. ordin. di economia ed estimo rurale*, v. Lagrange 29.
Penati ing. Cesare, ✉, *prof. ordinario di macchine a vapore e ferrovie*, via Orto Botanico 30.
Cappa ing. Scipione, ✉, *prof. ordinario di meccanica applicata alle macchine ed idraulica*, v. della Rocca 23.
Jadanza dott. Nicodemo, ✉, *professore straord. di geometria pratica*, via Madama Cristina 37.
Baggi ing. Vitt., *prof. straord. di costruzioni stradali e idraul.*, p. Saluzzo 4.
Sacco dott. Federico, *prof. straord. di Geologia*, c. Vittorio Eman II, 18.
Ronga avv. Gio. ✻, ✉, *inc. dell'insegn. delle materie giuridiche*, p. Statuto 17.
Pagliani dott. Luigi, comm. ✻ e ✉, *inc. di un corso libero d'igiene applicata all'ingegneria*, v. della Rocca 49.
Regis ing. Domen., uff. ✉, *incaricato dell'insegnamento della geometria descrittiva applicata*, c. Vitt. Em. II, 58.
Ragazzoni dott. Raffaele, ✻, ✉, *primo assist. alla scuola di chimica docimastica*, p. Carlo Felice 12, piano 2.
Carena ing. Secondo, ✉, *ass. alla cattedra di costruzioni*, v. Mazzini 34.
Morelli Giacinto, ✉, *assist. alla scuola di chimica docimastica*, v. Po 39.
Ceriana ing. Stefano, *assistente alla cattedra di statica grafica e di geometria descrittiva applicata*, v. della Rocca 15.
Brayda ing. Riccardo, ✻, ✉, *assist. alla cattedra di architettura*, v. Siccardi 2.
Ferria ing. Gius. Gioach., ✉, *assist. alla catt. di archit.*, v. Princ. Tommaso 31.
Gelati arch. Cimbro, *assistente alla cattedra d'archit*, v. Cavour 50.
Vottero ing. cav. Giacomo, *assistente alla cattedra di macchine termiche*, v. Accademia Albertina 37.
Ovazza ing. Elia, *assis. alla cattedra di meccanica e a quella di costruz.*, v. Belvedere 9.
Jorio ing. Carlo, *assistente alla cattedra di geometria pratica ed a quella di geometria descr. applicata*, v. Mercanti 9.
Panetti ing Modesto, *assistente alla cattedra di costruzioni di macchine termiche*, p. Savoja 6.
Colonna Ettore, *assist. alla cattedra di chimica*, v. S. Massimo 40.
Daviso di Charvensod, ing. dott. Carlo, *per la geometria pratica e per le costruz. stradali e idraul.*, v. Madama Cristina 9.
Roux ing. Alberto, *assistente alla cattedra di geologia*, c. Valentino 9.
Pagliano ing. Vitt., ✉, *assist. straord. alla cattedra di architett.*, v. Giannone 4.
Bertola ing. Franc., *assistente straord. alla cattedra di architettura*, v. Artisti 1

Segreteria

Betrone avv. Luigi, ✻ e ✉, *segretario*, nel R. Castello del Valentino
Troglia geom. Paolo, *vice-segret. di prima classe*, nel R. Castello del Valentino.
Blasi Santino, *vice-segr. di seconda classe*, v. della Rocca 25.
Lubatti Celestino, *vice-segr. di 3ª classe*, v. Princ. Tommaso 7.

Personale di servizio

Bottan Luigi, *custode e preparatore per la mineralogia e geologia*, v. Bidone 26.
Bellino Tancredi, *bidello incaricato*, Castello del Valentino.
Gattai Umb., *port.*, Castello del Valentino.
Siccardi Pietro, *inserv. capo*, id.
Valle Carlo, *inserviente*, id.
Grandi Agostino, *id.* id.
Gallo Domenico., *id.* v. Mad. Cristina 81.
Bussolino Gio. Batt. *id.*, v. Baretti 45.
Balocco Pietro, *inserv. straord.*, v. Ormea 122
Forlano Gio., *ins. str.*, v. Silvio Pellico 13.
Crivello Luigi, *inserv. straord.*, Castello del Valentino.
Toja Antonio, *inserviente straordinario*, v. Vallorta 99.
Dejeronimis Valentino, *carpentiere*, Castello del Valentino.

Regio Museo Industriale Italiano
Via dell'Ospedale 32.

Orario per gli ufficî di direzione segreteria e biblioteca.

Giorni feriali: dalle 9 alle 12 e dalle 14 alle 17,30.
Giorni festivi: dalle 9 alle 11,30.

Il Regio Museo Industriale venne istituito con R. decreto 23 novembre 1862 nella Capitale del Regno ed alla dipendenza del Ministero d'Agricoltura, Industria e Commercio allo scopo di promuovere l'istruzione industriale ed il progresso delle industrie e del commercio.

Successivamente ne fu stabilita (R. D. 31 ottobre 1869) la sede in Torino ed aggiunti ed ampliati i laboratorî e gli insegnamenti e con R. decreto 3 luglio 1879, venne fondata col concorso della R. Scuola d'applicazione degli Ingegneri una sezione speciale per creare una nuova categoria di *Ingegneri* detti *Industriali*.

Ancora in progresso di tempo altri insegnamenti vennero istituiti come la Scuola con Laboratorio di Elettrotecnica « Galileo Ferraris », i corsi di Merceologia per gli Ufficiali doganali e per gli alunni periti del Monte di Pietà delle Opere Pie di S. Paolo, il corso d'Industrie Elettriche ed il corso Superiore di Elettrochimica.

Per tal modo il R. Museo Industriale Italiano in Torino seppe sempre mantenersi alla testa del movimento scientifico industriale del Regno e provvedere utilmente il progresso sia dell'istruzione industriale, come quello delle Industrie e del Commercio stesso

Esso è l'unico Istituto italiano d'istruzione superiore industriale ed attualmente esso comprende:

1. *Un corso di elettrotecnica « Scuola Galileo Ferraris » per gli ingegneri civili, industriali, navali, allievi in matematica e gli ufficiali d'artiglieria, del genio e della marina.*
2. *Un corso superiore di elettrochimica per gli ingegneri industriali ed i dottori in chimica.*
3. *Un corso per gli allievi ingegneri della sezione industriale.*
4. *Una scuola super. d'ornamentazione industriale.*
5. *Un corso d'industrie chimiche*
6. *Un corso d'industrie meccaniche.*
7. *Un corso d'industrie elettriche.*
8. *Un corso teorico-pratico di merceologia per gli ufficiali della Regia Dogana.*
9. *Un corso speciale di merceologia per gli alunni periti del Monte di Pietà delle Opere Pie di San Paolo in Torino.*
10. *Una Scuola Normale per l'abilitazione all'insegnamento della chimica, della fisica, e del disegno industriale negli Istituti tecnici.*
11. *Una Scuola Normale per l'abilitazione all'insegnamento dell'ornato superiore negli Istituti tecnici e nelle Scuole professionali di arti e mestieri.*
12. *Una Scuola Normale per l'abilitazione all'insegnamento della chimica applicata, della fisica applicata, della meccanica elementare ed applicata e del disegno geometrico nelle Scuole d'arti e mestieri.*

Concorrono a completare gli insegnamenti del Museo la R. Università e la R. Scuola d'applicazione per gli ingegneri.

Oltre ai suddetti insegnamenti il R. Museo industriale italiano contribuisce allo sviluppo ed alla divulgazione pratica dei principii scientifici mediante *Pubbliche Conferenze* sopra le principali scoperte ed argomenti d'attualità.

L'Istit. possiede inoltre e tiene aperte al pubblico:

1. *L'Esposizione permanente storica e progressiva dei prodotti naturali e manufatti dell'Italia e dei paesi esteri relativi alle varie industrie: essa recentemente si è arricchita delle* Collezioni Merceologiche Arnaudon *depositatevi dal Municipio.*
2. *Una collezione di macchine e modelli di organi meccanici.*
3. *La Biblioteca tecnica.*

Ai Gabinetti poi di elettrotecnica, elettro-chimica, di fisica, di tecnologia meccanica, di macchine termiche, di composizione di macchine, di disegno di macchine, di metallurgia, di cinematica, d'ornato superiore e di economia industriale che fanno parte delle varie Scuole, sono aggiunti i seguenti laboratorî che eseguiscono analisi ed esperienze per conto delle Amministrazioni pubbliche e dei privati:

1. *Laboratorio di elettrotecnica, dove si eseguiscono controlli e tarature di istrumenti di misura, esperienze sul rendimento delle macchine, sulla conduttività dei fili, misure di isolamento e di capacità e fotometriche*
2. *Laboratorio di chimica analitica, tecnologica e di elettrochimica, dove si eseguiscono saggi ed analisi di tutti i materiali e prodotti dell'industria*
3. *Laboratorio di fisica tecnica, dove possono essere eseguite tutte le esperienze e le misure che si riferiscono alle applicazioni industriali del calore e del movimento dei fluidi.*
4. *Laboratorio di meccanica, nel quale possono venire praticate prove ed esperienze sul rendimento delle macchine, sulla resistenza dei materiali, prove dinamometriche, campionatura e taratura dei manometri e di altri strumenti di misura.*
5. *Laboratorio di tecnologia meccanica ed arte tessile, il quale è specialmente incaricato dello studio di resistenza delle varie fibre tessili animali e vegetali, della composizione dei tessuti e della loro classificazione.*
6. *Laboratorio per le analisi e per gli assaggi delle carte e delle materie affini, che eseguisce analisi e determinazioni sulla carta, sulle materie prime che la compongono e sugli inchiostri.*

Quando non riesca dannoso al buon andamento dell'insegnamento e delle ricerche, le pubbliche Amministrazioni ed i privati possono anche ottenere, dietro regolare domanda alla Presidenza dell'Istituto, che vengono loro concessi a prestito, mediante garanzie di restituzione e di ripristino in casi di guasti e rotture, apparecchi ed istrumenti ed esperienze e misure.

Sopraintende al R. Museo Industriale una Giunta direttiva composta del presidente e di otto membri; fanno inoltre parte della Giunta il direttore del R. Museo ed il direttore della R. Scuola d'applicazione per gli ingegneri.

Giunta Direttiva.

Presidente

Frola avv. Secondo, Deputato, gr. uff. ✻ e ✉, v. Juvara 10.

Membri nominati dal Governo

Allasia ing. Filiberto, ✻, comm. ✉, via Ospedale 9.
Abrate Ant., ✉, c. Vitt. Em. II, 68.

Membri nominati dal Consiglio Prov.

Rossi Angelo, Senatore, v. Cernaia 11.
Casana ing. cav. Severino, Gran Croce, Gran Cordone ✉, Senat. del Regno, via Princ. Amedeo 34.

Membri nominati dal Cons. Comun.

Fasella comm. ing. Felice, c. Vitt. Em. II, 26.
Pescetto cav. uff. ing. Feder., colonnello.

Membri nominati dalla Cam. di Comm.

Rabbi comm. Lorenzo, Gr. uff. ✉, *pres. della Camera di Commercio*, v. Aosta 37.
Rognone cav. uff. Carlo, v. Ospedale 36.

Membri nati

Il direttore del R. Museo industriale.
Il direttore della R. Scuola d'appl. per gli ingegneri.

Direzione.

Frola avv. Secondo deputato, gr. uff. ✻ e ✉, pred., *presid. della Giunta Direttiva.*
Tessari prof. Domenico, ✉, *ff. direttore*, v. Vanchiglia 21.
N. N., *segr. capo.*
Tondi avv. Achille, *vice-segretario.*
Durando rag. Eugenio, *ragion.-economo.*
N. N., *archivista.*

Conservatore delle collezioni

Mazzola ing. Franc., ✉, v. dei Mille 52.

Personale insegnante

Rotondi ing. Ermenegildo, uffiz. ✉, *professore ordinario di chimica analitica e tecnologia*, c. Valentino 38.
Grassi ing. dott. Guido, uffiz. ✉, *professore ord. per l'elettrotecn.*, via Amedeo Avogadro 9.

Tessari ing. Dom, ✉, *prof. ord. di cinematica appl. alle macchine*, v. Vanchiglia 21.
Vacchetta Gio., *prof. ordin. di ornato e disegno a mano libera*, v. Cavour 50.
Bertoldo ing. Gius., ✉, *prof. straord. di macch. termiche* (Pozzo Strada).
Penati ing. Cesare, ✉, *prof. straord. di dis. di macchine*, v. Orto Botanico 30.
Bottiglia ing. Ang., ✻, uff. ✉, *prof. ord. di statica grafica e compos. di macchine con relativo disegno*, v. S. Massimo 55.
Bonacossa ing. Alessandro, *prof. ordinario di metallurgia*, v. Napione 5.
Thovez ing. Cesare, uffic. ✉, *prof. ordin. di tecnologia meccan.*, c. Vitt. Em II, 59.
Lombardi ing. dott. Luigi, *prof. straord. di fisica tecnica* v. S. Quintino 51.
Bonelli ing. Enrico ✉, ✻, *prof. straord. di meccanica applicata*, v. Sacchi 18.
Ferraris ing. Lorenzo, *prof. di principii elemen. dell'elettrotecnica*, v. Sagliano 4.
Morra ing. Pietro Paolo, ✉, *prof. di fisica gen. ed appl.*, c. S. Maurizio 36.
Pastore ing. Gius., *prof. di mecc. razionale*, v. Princ. Amedeo 34.
Cossa comm. dott. Alfonso, *prof. incaricato di chimica applicata ai prodotti minerali*, c. Vitt. Em. II, 87.
Cognetti De Martiis avv. Salv., comm. ✉, *prof. inc. di econ. industr.*, v. Rocca 36.

Direttori di laboratorio

Grassi prof. Guido, pred., *per l'elettrotecn.*
Rotondi ing. Ermenegildo, predetto, *per la chimica*, c. Valentino 38.
Bottiglia ing. Ang., pred., *per la resistenza dei materiali e prove dinamometriche.*
Thovez ing. Cesare, pred., *per la tecnologia.*
Lombardi ing. dott. Luigi, predetto, *per la fisica tecnica.*

Assistenti ai diversi insegnamenti

Tosta dott. Andrea, *assist. alla cattedra di chim. anal. e tecnol.*, v. Gaud. Ferrari 7.
Pastore ing. Gius., *ass. alla cattedra di cinematica appl.*, predetto.
Galassini ing. Alfredo, *assist. alla cattedra di dis. di macch.*, c. Oporto 59.
Della-Sala-Spada Cesare, *assist. alla catt. di dis. ornam.*, c. Oporto 59
Mazzola cav. ing. Franc., *assist. alla catt. di composiz. di macchine*, predetto.
Décugis cav. ing. Lor., *assist. alla cattedra di tecnologia mecc.*, v. Moncalieri 31.
Montù cav. uff. ing. Carlo, pred., *ass. alla cattedra di fisica tecnica*, v. Po 39.
Bacci cav. ing. Carlo, *assist. alla cattedra di metallurgia*, v. Pietro Micca 20.
Ferrero ing. Michele, *assist. alla cattedra di macchine termiche*, c. Oporto 38.
Artom ing. Alessandro, *assist. alla cattedra di elettrotecnica*, v. Venti Sett. 3.
Allara ing. Giacomo, *assist. alla cattedra di composiz. di macchine*, v. S. Quintino 45.
Prato dott. Guido, *assist. alla cattedra di chimica anal. e tecnica*, c. Siccardi 83.
Magrini ing. Effrem, *assist. alla cattedra di economia e legislazione industriale*.
Bonini cav. Carlo Fed., *assist. alla cattedra di comp. di macchine*, c. Vitt. Em. II, 99.
Velati-Bellini ing. Gius. *assist. per la statica grafica e costruzioni stradali e idrauliche*, v. S. Franc. da Paola 41.
Montel ing. Luigi, *assist. per la cinemat. e macch. termiche*, v. Nizza 1.
Peruglia ing. Silvio, *assist. per stat. graf. e scienza costruz.*, c. Oporto 83.
Varrone ing. Carlo, *assist. per la scienza costruz. e costruz. strad. e idraul.*,
Gianotti dott. Oscarre, *assist. per il gabinetto d'assaggio per le carte e materie affini*, v. Cavallerizza 4.
Ceresa dott. Guglielmo, *assist. per la chim. anal. e tecnol.*, v della Rocca 34.
Lombard dott. Gius., *assist. per la chim. anal. e tecnol*, v. Donati 14.
Baldracco dott. Giacinto, *assist per la chim. anal. e tecnologica*, v. Giulio 14.
Scavia dott. Michelangelo, *assist. per la chimica anal. e tecnologica*, c. Oporto 30.
Verrotti ing. Ignazio, *assist. per la elettrotecnica*, v. S. Franc. da Paola 37.
Antoniotti ing. Riccardo, *assist. per i principii elementari dell'elettrotecnica*, piazza B. V. Angeli 2.
Roggero ing. Volfronte *assist. per la chimica anal. e tecnol.*, v. S. Massimo 44.
Jona ing. Mario, *assist. per la chimica anal. e tecnologica*, v. delle Orfane 5.

Personale secondario.

Preparatore di fisica.
Clerici Andrea, p. Vitt. Em. I, 13.
Uscieri
Longo Achille, v. Mazzini 26.
Torta Gius., *usciere capo*, v. Ospedale 32.
Inservienti
Agnello Arcang., *bidello*, v. Maria Vitt. 28.
Avidano Gio., v. S. Anselmo 18.
Fabbri Oreste, v. Galvani 12.
Fassiola Carlo, *bid.*, v. S. Franc. da Paola 12.
Fresia Demetrio, v. Mazzini 44.
Seffusati Paolo, v. Galvani 12.
Sola Gius., *portiere*, v. Ospedale 32.
Meccanico straordinario
Scanzo Vitt., *per l'elettrotecn.*, v. Baretti 20.
Scrivani straordinari
Ferrero Aless., v. Ospedale 12.
Marchisio Ant., v. S. Franc. da Paola 33.
Villata Francesco, v. S. Massimo 31.
Inservienti straordinari
Barbotto Ces., *bidello*, v. S. Donato 12.
Rubatto Gio., v. dei Fiori 19.
Piovano Ant., v. S. Massimo 46.
Notario Gio., *bidello*, v. Napione 37.
Giacob Domenico, R. Parco.

Stazione Sperimentale Agraria
Via Ormea 47.

Questo Istituto è essenzialmente diretto allo studio sperimentale di quesiti attinenti all'agricoltura. Funziona poi normalmente come laboratorio chimico agrario a servizio del pubblico per esame di campioni di sostanze d'ordine agricolo, come terra, concimi, acque, foraggi, vini, mosti, latte, burro, ecc.

Orario: Il Laboratorio è aperto nei giorni non festivi dalle 9 alle 12 e dalle 14 alle 18.

Consiglio direttivo
Rappr. del Governo
Cossa comm. prof. Alfonso, Direttore della R. Scuola d'Applicazione per gl'Ingegneri, *Presidente*, c. Vitt. Em. II, 87.
Garelli comm. prof. Felice, Sen. del Regno c. Vittorio Emanuele II, 88.
Rappres. del Consiglio Provinciale
Perrone di S. Martino bar. comm. Roberto, v. Fo 11.
Montaldo dott. comm. Giuseppe, corso Vitt. Em. II, 82.
Rappr. del Consiglio Comunale
Giacosa cav. dott. Piero, v. Pallamaglio 31.
Nisi cav. Roberto, v. Pescatori 11.
Direttore
Zecchini ing. cav. prof. Mario, v. Mazzini 10.
Assistenti
Martinotti dott. Federico, v. Pio Quinto 34.
Nuvoli ing. cav. Risbaldo, v. Pio Quinto 14.
Zay dott. Carlo, v. Cavour 24.
Segretario.
Bellono avv. Carlo Eug., c. Oporto 15.

R. Scuola Superiore di Medicina Veterinaria
Via Nizza 52.

Direttore
Perroncito prof. Edoardo, comm. ✉, corso del Valentino 40.
Segretario economo
Torre Luigi, ✉, via Nizza 52.
Vice-Segretario
Tavella Domenico, via Nizza 52.
Professori ordinari
Bassi prof. Roberto, ✻, uff. ✉, v. Burdin 6.
Brusasco Lorenzo, ✻, comm. ✉, v. Bertesollet 2.
Perroncito Edoardo, predetto.
Professori straordinari
Lanzo Tommaso, ✉, via Nizza 52.
Facelli dott. Ferruccio, v Nizza 71.
Assistenti
Venesia dott. Ant., v. Nizza 52.
Bassi avv. dott. Edoardo, v. Burdin 6.
Rossi dott. Gius., v. Nizza 52.
Mongiardino dott. Teresio, v S. Secondo 40.
Carpanida dott. Dante, v. Nizza 52.
Capo maniscalco
Traverri Pietro, v. Nizza 123.
Capo stalla
Buzzi Paolo, v. Nizza 52.

Scuola libera di Agricoltura.
Via Po 18.
Anno IV

Professori

Sanquirico cav. prof. dott. Carlo, *presid. del Collegio degli insegn.*, v. Campana 37.
Bassi avv. dott. Edoardo, v. Burdin 6.
Garelli cav. avv. prof. Ales., v. Venti Sett. 5.
Gitti cav. prof. Vincenzo, v. Garibaldi 21.
Gribodo ing. prof. Gio., v. Cavour 5.
Perroncito comm. prof. E., c. Valentino 40.
Soave dott. prof. Marco, c. Raffaello 30
Tedeschi ing. prof. Massimo, gal Nazionale
Voglino dott. prof. Pietro, v. Garibaldi 24.
Zecchini ing. prof. cav. Mario, v. Mazzini 10.
Faelli prof. Ferruccio, v. Nizza 71.
Jemina cav. uffiz. Augusto, *segretario del Consiglio degli insegnanti*, v. Roma 29.

Scuola di Guerra
Via Bogino 6.

Personale militare permanente

Cerruti comm. Alberto, *Magg. Generale, Comandante*, v. Garibaldi 5.
Fanchiotti cav. Edoardo, *Colonn. di Stato Magg., Comand. in 2°*, v. Assarotti 5.
Sagramoso conte Palatino Orazio, *Capit. di Fant., Aiut. Magg. in 1°*, v. S Massimo 12.
Dionisio Flavio, *Tenente Alpini, Aiut. Maggiore in 2°*, v. Bogino 6.
Castrati Domen., *Capitano contab., Dirett. dei conti*, v. Boucheron 7.
Nicoli Dante, *Tenente contabile, Uff. pagatore*, v. Princ. Amedeo 33.
Ruelle cav. Carlo, *Ten. Colon. di Stato Maggiore prof. di Logistica*, p Gran Madre 8.
De Chaurand de St. Eustache cav. Enrico, *Ten. Colonn. di Stato Maggiore, prof. di Topografia*, v. Vanchiglia 11.
Tassoni cav. Giulio, *Ten. Colonn. di Stato Maggiore, prof. di Storia militare*, via Sebastiano Valfrè 18.
Barone cav. Enr., *Ten. Col. di Stato Magg., prof. di Storia Militare*, v. Cernaia 24.
Lenchantin cav. Luigi, *Ten. Colonn. di Stato Maggiore, prof. di comunicazioni e relat. del Cons. d'Ammin*, v. Perrone 3.
Pugin cav. Gio., *Maggiore d'Artigl., prof. d'Armi e Fortificazione*, v. Gazometro 14.
Murari dalla Corte Bra conte Vitt., *Maggiore di Stato Maggiore, Prof. di Geografia Militare*, c. Vinzaglio 22.
D'Amico cav. Carlo, *Magg. di Stato Magg., prof di Tattica*, c. S. Maurizio 18.
Chapperon cav. Alessio, *Magg. di Stato Magg. prof., di Organica*, v. Napione 7.
Corte dott. cav. Silvio, *Mag. med.*, v. Fabro 6
Regondi cav. Giuseppe, *Magg. dei Bersaglieri, addetto all'insegnamento di Logistica*, v. Mazzini 54
Bianchi Mina cav. Giacomo, *Maggiore di Cavalleria, dirett. delle esercitazioni di equitazione*, v. Amedeo Avogadro 26.

Personale civile insegnante

Rinaudo avv. comm. Costanzo, *prof. di scienze sociali*, v. Brofferio 3.
Arman cav. Ettore, *prof. di storia gener.*, v. Princ. Tommaso 35.
Camus cav. Giulio, *prof. di lingua e letteratura francese*, v. della Zecca 35.
Morra cav. Pietro, *prof. di fisica*, corso S. Maurizio 36.
Grossi cav. Luigi, *prof. di lingua e letteratura francese*, v. Mad. Cristina 79.
Stevens cav. Giac., *profess. di lingua inglese*, via S. Secondo 37, p. 2.
Montaldo ing. cav. Felice, *prof. di chimica, mineral. e geologia*, v. Pietro Micca 20.
Lanzone cav. Ridolfo, *prof. di lingua araba*, v. Ospedale 5.
Marselli cav. Carlo, *prof. di lingua tedesca*, c. Oporto 17.
Scalenghe Luigi, *maestro scherma 2ª classe*, corso S. Maurizio 29.
Vergiati Paolo, *maestro di scherma di 2ª classe*, c. S. Maurizio 25.
Dabbene Ettore, *maestro di scherma 3ª cl.*, c. Regina Margherita 80.
Bottan Luigi, *preparatore di mineralogia e geologia*, v. Bidone 26.
Clerici Gaudenzio, *prepar. fisica*, piazza Vitt. Eman. 13.
Carlevaris Pietro, *preparatore di chimica*, c. Vitt. Em. II, 84.

Ufficiali di scrittura ed assist. locali

Milesi Dom., *uffic. di scrittura di 1ª classe, add all'ufficio d'Amministr.*, c. Cairoli 22.
Pavesi Pietro, *uffic. di scrittura di 1ª cl., addetto uffic. del Comando*, c. Valentino 34.
Corso Edoardo, *uffic. di scrittura di 1ª classe, add. all'uff. d'ammin.*, v. S. Secondo 31.
Zumaglino Paolo, *uffic. di scrittura di 1ª cl., add all'ufficio del Comando*, v. Bogino 6.
Giustetto Domenico, *assistente locale di 1ª classe*, v. Bogino 6.
D'Elisi Alf., *assis. local di 3ª cl.*, v. Bogino 6.
Data Evasio, *distrib. alla Bibl.*, v. Bogino 6.
Robotti Gio., *addetto alla Biblioteca*, via Santorre Santarosa 5.
Botto Pietro, *inserviente*, v. Bogino 6.
Porporato Vitt., *id.* v. Bogino 6.
Navone Carlo, *id.* v. Bogino 6.

Comando della Scuola d'Applicazione d'Artiglieria e Genio e dell'Accademia Militare

Piazza Castello 2.

Triani Gr. uffiz. Angelo, *Comandante*, Maggiore Generale, v. Bogino 13, p. 2.
Imoda Luigi, Artiglieria, *Capitano addetto*, v. Amedeo Avogadro 16.
Molino Pietro, *Ufficiale di scrittura*, corso Palestro 2 *bis*.

Scuola d'Applicaz. d'Artiglieria e Genio

Ang. v. Arsenale e v. Arcivescovado.

Comandante in 2°

Peiroleri comm. Emilio, Colonn. d'Artigl., v. della Rocca 16.

Personale militare insegnante e per la disciplina

Angelozzi cav. Camillo, Magg. del Genio, v. Cavour 41.
Dabalà cav. Francesco, Magg. d'Artiglieri, v. S. Quintino 24.
Bajo cav. Augusto, Maggiore del Genio, v. S. Quintino 18.

Capitani

Garabelli cav. L., Med., v. Pietro Micca 2.
Parodi cav. Carlo, Artigl., c. Valentino.
Maggiorotti cav. Andrea, Genio, v. Madama Cristina 6.
Cavalli cav. Ettore, Artigl., v. Venti Sett. 58.
Tozzi cav. Pasq., Artigl., v. Boucheron 8.
Trombetti Aldo, Genio, v. Princ. Tomm. 35.
De Antoni cav. Carlo, Genio, v. Fabro 8.
Pelli Roberto, Artiglieria, v. Cernaia 32.
Longo cav. Luigi, Artigl., v. S. Secondo 31.
Lucci Guglielmo, Artiglieria, v. Roma.
Cavalotti Eugenio, Cavalleria, v. Fabro 6.
Parisch Gius., Contab., v. Princ. Tomm. 21.
Du-lac Alfredo, Artigl., aiut. magg. in 1°, c. S. Martino 8.
Bazan Enrico, Artigl., v. Am. Avogadro 8.

Tenenti

Ferrari Bravo Ugo, Genio, v. Arcivescov. 1.
Racca Rob., Veterinario, v. Lagrange 35.
Longobardo Edoar., Genio, Scuola d'Appl.
Damonte Lor., Contabile, v. S. Tommaso 5.
Nobili Dino, Genio, v. Carlo Alberto 45.
Guidetti Ang., Genio, v. Pietro Micca 22.
Tamagno Pietro, Cavall., v. Arsenale 40.
Picone Federico, Artigl., c. Valentino 29.
Milesi Dom., Artigl., Scuola d'Applicaz.
Cecchetti Ad., Genio, v. Melchior Gioia 2.
Calcagno Ricc., Artigl., c. Vitt. Em. II, 29.
Ariola Luigi, Artigl., v. Melchior Gioia 8.
Ruggeri Vincenzo, Artiglieria, aiut. magg. in 2°, Scuola d'Applicazione.
Dardano Paolo, Genio, Arsenale vecchio.

Maestri di scherma

Guasti Carlo, v. Saluzzo 42.
Fassini Luigi, v. Saluzzo 53.

Ufficiali di scrittura

Formento Ferdin., c. Re Umberto 50*bis*.
Arrigoni Achille, v. S. Quintino 48.
Fresia Angelo, v. Gioberti 41.
Moroni Alessio, c. Princ. Oddone 25.
Petroselli Francesco, p. Em. Filiberto 12.

Regia Accademia Militare

Via Zecca 1.

Comandante in 2°

Morelli di Popolo cav. Alberto, colonn. d'Artiglieria, v. della Zecca 3.

Direttore delle istruzioni militari

Radicati di Marmorito cav. Roberto, maggiore d'Artiglier., relatore, p. Castello 2.

Capitani

Motta cav. Gius., Genio, p. Castello 2.
Re Giuseppe, Medico, v. della Zecca 3.
Sosso Giovanni, Artigl., p. Castello 2.
De Falco Edoardo, id. v. della Zecca 3.
Frachini Paolo, Contab., v. della Zecca 3.
Ravone Candido, Cavalleria, istruttore d'equitazione, v. Superga 15.

Ufficiali subalterni

Riviera Lazzaro, ten. Artigl., v. Zecca 3.
Tappi Luigi, ten. Artigl., v. Zecca 3.
Ancona Asdrubale, tenente Contabile, via Amedeo Avogadro 24.
Fabbri Giusto, ten. Contabile, v. Rocca 11.
Orsi Guido, ten. Artiglier., aiut. magg., v. della Zecca 3.
Ciotto Arturo, Tenente Genio, v. Zecca 1.
Musso Carlo, Tenente Artigl., v. Zecca 3.
Datta Ettore, ten. Genio, v. Zecca 3.
De Seigneux nob. Giulio, ten. Artiglieria, via della Zecca 3.
Benzi Vinc., ten. Cavall., v. Montebello 9.
Bonardi Gio., Tenente Genio, v. Zecca 3.
Bianchi D'Espinosa Eug., ten. Artigl., v. della Zecca 1.
Fabbri Gio., Tenente Artigl., v. Zecca 3.

Professori civili

Prof. di Lettere italiane.

Bargilli Gius., ✠, ✱, p. Castello 2.
Sauer Antonio, p. Gran Madre di Dio 8.

Prof. di Chimica inorganica

Morelli Giacinto ✠, ✱, v. Po 39.

Prof di Lettere francesi.

Romand Alfonso, ✠, v. Urbano Rattazzi 5.
Mongodi Evaristo, ✠, ✱, v. Po 39.

Prof. di Storia Mil e noz. di diritto

Ferrero Ermanno, ✠ ✱, v. S. Quintino 19.

Prof. di Analisi finita

Porta Franc., ✠, v. Pio Quinto 13.

Prof. di Fisica

Morra Pietro Paolo, ✠, c. S. Maurizio 36.

Prof. di Analisi infinitesimale

Peano Giuseppe, ✠, v. Barbaroux 4.

Prof. di Geometria proiettiva

Pieri Mario, corso S. Maurizio 36.

Prof. aggiunto di Lettere francesi

Musard Filippo, v. Roma 38.

Prof. straord. di Lettere tedesche

Gaidinger Giovanni piazza Castello 14.

Prof. straord. di Lett italiane

Roberti dott. Gius., via Vanchiglia 28.

Prof. straord. di Meccanica razionale

Castellano dott. Filib., c. Vitt. Em. II, 16.
Ossanna ing. Elia, v. Belvedere 9.

Prof. straord. di Geom. descrittiva

Bortolotti-Forti dott. Cesare, v. Gioberti 43.
Cassinelli dott. Adolfo, v. Arsenale 41.

Prof. straord. di Chimica applicata

Testa dott. Andrea, v. Gaud. Ferrari 7.

Prof. str di Dis. di paese, d'orn. e lineare

Allason Silvio ✠, v. Rossini 1.

Prof. straord di Analisi infinitesim.

Betazzi dott. Rodolfo, c. S. Martino 1.

Professori militari

Titolari.

Motta cav. Giuseppe, *nella Fortificazione Campale e nella Topografia.*
Sosso Giovanni, *nell'Arte militare.*
Longo cav. Luigi, *nelle Nozioni di Artiglieria e Armi e Tiro.*
De Falco Edoardo, *nella Storia dell'Arte Militare Parte II ª.*
Ancona Asdrubale, *nelle Nozioni d'Amministrazioni e Contabilità.*

Aggiunti.

Riviera Lazzaro, *nella Storia dell'Arte Militare. Parte 1ª.*
Tappi Luigi, *nell'Arte Militare.*
Musso Carlo, *nella Storia dell'Arte Militare. Parte IIª.*
Datta Ettore, *nel Disegno di Architettura e lineare.*
De Seigneux nob. Giulio, *nelle Nozioni di Artiglieria e Armi e Tiro.*
Bonardi Giovanni, *nella Fortificazione Campale e relativo disegno.*
Bianchi d'Espinosa Eugenio, *nella Geografia descrittiva.*

Istruttori d'Equitazione

Ravone Candido, capit. Cavall.
Benzi Vincenzo, tenente Cavall.
Rigat Lorenzo, furiere magg. Artigl.

Istruttori di Ginnastica.

Frigo Gio., *maestro di 3ª classe*, v. Pisa 42.
Porreca Polito, furiere magg. Fanteria, c. Reg. Margherita 82.

Istruttori di Scherma.

Maestro di 1ª classe.

Monti cav. Gio., v. Villa della Regina 26*bis*.

Maestri di 3ª classe.

Vertecchi Ernesto, v. Carlo Alberto 34.
Gallanzi Giorgio, v. Princ. Amedeo 29.
Longhi Adolfo, c. S. Maurizio 19.
Tagliaferri Feder., v. Villa della Regina 26.

Personale civile.

Sommo Lorenzo, *ufficiale di scrittura di 1ª cl., add. alla Direz. degli studi.*
Macchia Felice, *ufficiale di scrittura di 1ª cl., add. alla 1ª comp.*
Berrino Gius., *ufficiale di scrittura di 1ª cl., add. all'Ufficio d'Ammin.*
Gervino Calisto, *ufficiale di scrittura di 1ª cl., add. all'Ufficio d'Ammin.*
Sacchiero Silvio, *ufficiale di scrittura di 1ª cl., add. all'Ufficio di matricola.*
Malpensi Valentino, *ufficiale di scrittura di 1ª cl., add. alla 3ª compagnia.*
Lanfranco Gio., *ufficiale di scrittura di 1ª cl., add. alla 2ª compagnia.*
Vecchietti Elpidio, *ufficiale di scrittura di 1ª cl., add. all'Ufficio d'Ammin.*
Basso Francesco, *assist. locale di 1ª classe.*
Levorato Luigi, *assist. locale di 1ª classe.*

INSEGNAMENTO SECONDARIO

Scuole Governative

Istituto Tecnico
Germano Sommeiller
Corso Oporto 3.

Giunta di vigilanza

Presidente

Pasquali avv. prof. Ernesto, ☎, *delegato governativo*, v. Garibaldi 59.

Vice-Presidente

Adamino cav. avv. Gius., *deleg. provinciale*, v. Donati 1.

Membri

Allasia comm. ing. Filib., *deleg. governativo*, p. Vitt. Eman. I, 10.

Aymonino cav. uffiz. Alessandro, *delegato della Camera di Commercio*, v. Roma 4.

Cattaneo avv. prof. Riccardo ✻, *delegato municipale*, v. S. Dalmazzo 28.

Ferrari-Pietrogiorgi ing. prof. Achille, uffiz. ✻ e ☎, *Preside dell'Istituto, referendario*, v. S. Quintino 5.

Preside

Ferrari-Pietrogiorgi prof. ing. Achille, uffiz. ✻ e ☎, pred., v. S. Quintino 5.

Personale insegnante

Baretti dott. Martino, ☎, *prof. titolare di mineral. e geologia.*

Bettazzi dott. Enrico, *prof. titolare di lettere italiane*, v. Vanchiglia 6.

Bizzarri dott. Decio, *prof. tit. di chimica*, v. Baretti 8, p. 3.

Bragagnolo dott. Gio., *prof. titolare di storia generale*, v. S. Quintino 22.

Bonardi dott. Ercole, *professore titolare di lettere italiane*, c. Vitt. Em II, 28.

Campogrande dott. Valerio, *prof. reggente di diritto civile e amministrativo, e di legislazione rurale*, c. Vitt. Eman. II, 110.

Carena ing. Secondo, ☎, *prof. titolare di costruz. e disegno relativo*, v. Mazzini 34.

Cattaneo dott. Carlo, *prof. titol. di fisica*, v. S. Quintino 34.

Della-Sala-Spada Ces., *prof. titol. di dis. di applicaz. ornam. e di arch.*, c Oporto 59.

Del Lupo dott. Michele, *prof. titolare di storia natur.*, v. Amedeo Avogadro 24.

Errera dott. Carlo, *prof. tit. di storia e geografia*, v. Gioberti 38.

Fenoglio ing Luigi, ☎, *prof. titol. di matem. e geom. descrit*, p. Em. Filiberto 9, p. 2.

Fenoglio ing. Pietro, ☎, *prof. titol. di top. e disegno relativo*, v. Venti Settembre 60.

Fettarappa ing. Giulio ☎, *prof titolare di estimo rurale*, v. Lagrange 29, p. 3.

Fubini Simon, *prof. titolare di chimica, tintoria e merciologia*, c. Vitt. Em. II, 67.

Galassini ing. Alfredo, *prof. titolare di tecn. mecc. e disegn. relat., e di geometria descrittiva*, c. Oporto 59.

Ganora ing. Carlo, *prof. regg. di disegno geometrico*, v. Andrea Provana 1.

Ghiotti Candido, ☎, *prof. titolare di lingua francese*, v. Vanchiglia 42.

Gitti rag. Vinc., ☎, *prof. titol. di ragion. e pratica commerciale*, v. Garibaldi 21.

Jemina Augusto, uffiz. ☎, *prof. titolare di agraria*, v. Roma 29.

Lantelme dott. Gius., *prof. titolare di matematica*, v. Po 30, p. 4.

Modigliano dott. Cesare, *prof. titolare di matematica*, c. Vitt. Em. II, 63.

Molinari Gius., ✻, ☎, *dott. prof. titolare di lettere italiane.*

Molineri Gius. Cesare, ☎, *prof. titolare di lettere italiane*, v. Carlo Alberto 34.

Palatini dott. Francesco, *prof. reggente di matematica*, c. Valentino 40.

Pederzolli dott. Miradio, *prof. titolare di geografia*, v. Mad. Cristina 6.

Picasso ing. Vitt. Em., *prof. titol. di meccanica e dis. relat.*, v. Venti Settembre 8.

Rameri avv. Luigi, ☎, *prof titol. di econ. polit. e stat. e scienza finanz.*, v. Assietta 37.

Rigotti Annibale, *prof reggente di disegno a mano libera*, v. Accad. Albertina 2.

Rosina rag. Edoardo, *prof. titolare di computisteria e ragioneria*, v. Fabro 1.

Schwarz Giacomo, *prof. tit. di lingua tedesca*, c. Re Umberto 38.

Stevens Giac., ☎, *prof. titolare di lingua inglese*, via S. Secondo 37.

Thovez ing. Cesare, ☎, *prof. tit. di tecnologia tessile*, c. Vitt. Em. II, 59.

Toldo Pietro, *prof. titolare di lingua francese*, v. S. Quintino 20.

Trivero dott. Camillo, *prof. titolare di storia generale*, v. della Rocca 23.

Tonso Giovanni, *incar. dell'insegnamento della calligrafia*, v. Garibaldi 53.

Rocci Edoardo, *maestro di ginnastica, incaricato per l'Istituto*, v. Consolata 2.

Arnaud Vitt., *incaricato di lingua francese nella scuola pratica di commercio*, via Princ. Tommaso 20.

Battistoni Gius., *incar. di lingua ital. nella scuola pratica di comm.* v. della Rocca 21.

Caramello rag. Gius., *inc. di contab. nella scuola prat. di comm*, c. Grugliasco 6.

Castellano dott. Filiberto, *incaric. di matematica nella scuola prat. di commercio* c. Vitt. Em. II, 16

Ferraris Gius., *incar. di lingua franc. nella scuola prat. di comm.*, v. Orto Botanico 30.

Flammia dott. Gio., *inc. dell'insegnamento delle operazioni e tariffe doganali nella scuola pratica di comm.*, c. S. Martino 3.

Gagnone prof rag. Eugenio, *incaricato di contabilità nella scuola pratica di commercio*, v. S. Chiara 20.

Gorella dott. Andrea, *incaricato di lingua ital. nella scuola pratica di commercio*, v. Vitt. Em. II, 57.

Pastore Franc., ☎, *incaricato dell'insegn. dei trasporti e tariffe ferroviarie nella scuola prat. di comm.*, c. Re Umberto 42.

Sabene Carlo, *incar. di calligrafia nella scuola prat di comm.*, v. S. Chiara 35.

Simonetti dott. Cesare, *assist. alla cattedra di fisica*, v. S. Massimo 55.

Lanzatti ing. Ferruccio, *assist. alla cattedra di disegno di applicaz. ornamentali e di architettura*, p. Carlo Em. II, 9.

Falletti avv. Lorenzo, *assist. alla cattedra di agraria e storia natur.*, v. Finanze 13.

Bonicelli dott. Ernesto, *assistente alla cattedra di chim.*, v. Arsenale 36 *bis*.

Siviana ing. Stef., *assist. alla cattedra di costruz. e diseg. relat.*, v. della Rocca 15.

Bossa geom. Licinio, *assist. alla cattedra di topogr. e dis. relat.* v. Roma 30.

Moretto cav. Luigi, *assistente alla cattedra di diseg. orn. geom.*, c. Siccardi 53.

Vigna Adolfo, *assist. alla cattedra di disegno a mano libera*, c. Re Umberto 38.

Rossi Paolo, *assistente meccanico*, v. Vanchiglia 21.

Isolala Federico, *segret.*, c. Vitt. Em. II, 57.

Mazzetta Gius., *vice-segret*, v. S. Quintino 5.

N. N., *applicato.*

Personale di servizio

Lanelli Carlo, *usciere della Presidenza*, via Ottavio Revel 5.

Rocci Felice, *bidello della Presidenza*, via Giazometro 10.

Ferretti Giac., *bidello capo*, v. Magenta 5.

Pastore Nicola, *bidello*, v. S. Fr. da Paola 41.

Cerino Giovanni, *id.*, v. Arsenale 34.

Rossi Alessandro, *id*, v. Princ. Tommaso 13

Ambrosini Agost., *id.*, v. Carlo Alberto 41.

Zanaglino Gio., *id.*, v. Berthollet 13 *bis*.

Canelli Bernardo, *fattor.*, v. Rivalta 10.

Salvazzini Giacomo, *custode*, c. Oporto 3.

R. Liceo *Cavour*
Via del Carmine 7

Tesio dott. cav. Paolo, *preside-rettore del Convitto Nazionale Umberto I.*

Magnoni dott. Oreste, *prof. di lettere italiane*, v. Juvara 23.

Tesio dott. agg. cav. Eusebio, *prof. di lett. lat. e greca*, strada di Francia 157.

Marco dott. Felice, ☎, *prof. di fisico-chimica*, via Assarotti 10.

Pera dott. aggr. cav. Vincenzo, *prof. di storia e geografia*, via Porta Palatina 2.

Salvadori conte cav. uff. Tommaso, *prof. di storia naturale*, v. Principe Tommaso 17.

Amosso dott. cav. Bernardo, *prof. di filosofia*, v. Ottavio Revel 5.

Bettazzi dott. Rodolfo *prof. di matematica*, c. S. Martino 1.

Arrò dott. Alessandro, *prof di lett. latine e greche nelle classi aggiunte*, p. Statuto 5.

Arrò dott. Alessandro, *profess. di storia nelle classi aggiunte* predetto.

Levi dott. Beppo, *prof. di matematica nelle Sezioni della I^a classe.*

Bosco Matteo, *insegnante di ginnastica*, via Arsenale 36 *bis*.

R. Liceo *Gioberti*
Via Ospedale 33.

Ferrua cav. Michele, *preside*, via Maria Vittoria 42.

Piazzi Alfredo, *prof. titolare di filosofia*, p. Vittorio Eman. I, 21.

Corrado Corradino, ☎, *prof. di letteratura italiana*, v. Villa della Regina 19.

Bonino G. B., *prof. titolare di letteratura latina e greca*, v. dei Mille 56.

Martel dott. cav. Edoardo, *professore di storia naturale*, v. Mad. Cristina 9.

Rovea dott. Secondo, ✻, *prof. tit. di matematica*, via sant'Anselmo 21, p. 2.

Rinaudo dott. agg. Costanzo, comm. ☎, *prof. di storia*, v. Brofferio 3.

Romanese dott. Riccardo, *prof. di fisica e chimica*, c. Vitt. Eman. II, 32

Nazari dott. Oreste, *prof. aggiunto per il latino e il greco*, v. Cavour 41.

Serena Felice, *maestro di ginnastica*, corso Firenze 51, piano terreno.

Roberti Gius, *comandato per la storia*, v. Vanchiglia 28.

Borio dott. Agostino, *incar. della matematica nelle classi aggiunte*, v. Ospedale 41.

Cosmo dott. Umberto, *comandato per l'italiano*, v. S. Quintino 34.

Ambrosini cav. dott Ant., *comandato per la filosofia*, v. Ospedale 40.

R. Liceo *Massimo D'Azeglio*
Via Parini 8.

Eyveau prof. Gio., ☎, *preside*, c. Vittorio Eman. II, 82.

Mantovani dott. Dino, ☎, *prof. di lettere latine*, v. Arsenale 14.

Voglino prof. Pietro, *prof. di storia naturale*, via Garibaldi 24.

Tesio dott, Bartol., ☎, *prof. di lettere latine e greche*, v. Gioberti 40.

Billia dott. Michelangelo, *prof. di filosofia*, c. Vinzaglio 7.

Feliciangeli dott. Bernardo, *prof. di storia e geografia*, v. Andrea Doria 13.

Poggio dott. Fr., ☎, *prof. mat.*, v. Cernaia 16.

Perosino dott. Carlo, *prof. di fisico-chimica*, via dei Fiori 19, p 1.

Rocci Edoardo, *maestro di ginnastica*, via Consolata 2.

R. Ginnasio *Cavour*
Via Carmine 7.

Pavesio dott. cav. Paolo, pred., *Direttore.*
Mignone dott. Gius., *prof. della quarta classe*, p. Statuto 15
Valmaggi dott. Luigi, *prof. della quinta classe.* v. S. Secondo 31.
Beraudi dott Sebastiano, *prof. della terza classe*, c. S. Martino 5.
Avandino dott. Alessandro, *professore della prima classe*, c. Vitt. Em. II, 73.
Rosinganna Pasquale, *professore della seconda classe*, v. del Carmine 4.
Ferro Gio., *prof. d'aritm.*, v. Venti Sett. 74.
Prochet Davide, *prof. di lingua francese*, via Berthollet 31.
Cossini dott. Vitt., *prof. di latino e greco nelle classi aggiunte.*
Rovea ing. Gio., *prof. di arit. sez. aggiunte.*
Reynaud Giacomo *prof nella 1ª classe agg.*
Bernardi ing. Luigi, *prof di storia naturale nelle classi aggiunte.*
Bosco Matteo, *maestro di ginnastica.*

R. Ginnasio *Massimo D'Azeglio*
Via Parini 8.

Eyveau prof. Gio., *preside*, c. Vitt. Em. II, 82.
Gerini dott. Gio. Batt., *prof. tit. del Ginnasio super.*, v. S. Quintino 33.
Russiano dott. Bartol., *prof. titolare del Ginnasio superiore*, v. Gioberti 30.
Cereti Pio Evasio, *prof. titolare del Ginnasio infer.* v. S. Quintino 17.
Fossarelli Gio. Batt., ✠, *prof. tit. del Ginnasio inferiore*, via Lagrange 47.
Operti Franc., ✠, *prof. titol. del Ginnasio inferiore*, v. Saluzzo 30.
Bessone Luigi, *professore di lingua francese*, v. S. Quintino 34, p. 3.
Peyretti Franc., *prof. incar. di aritmetica*, corso Valentino 9.
Rocci Ed., *maestro di ginn.*, v. Consolata 2.

R. Ginnasio *Umberto I*
Via delle Scuole 1.

Pavesio dott. cav. Paolo, *Direttore.*
De Magistris cav. dott Gius., *titol. della 4ª classe.*
Corsini dott. Vitt., *titol. 5ª cl.*, v. Cibrario 3.
Bessolo dott. Pietro Adamo, *inc. della 1ª cl.*, v. S. Secondo 9.
Salsotto prof. dott. Gius., *regg. la 3ª cl.*, v. Assietta 3.
Giordano dott. Edoardo, *tit. della 2ª cl.*
Bernardi ing. Luigi, *per la matem. e storia natur.*, v. Po 45.
Cerutti prof. Fr., *per il franc.*, v. S. Chiara 34.

R. Ginnasio *Gioberti*
Via Ospedale 33.

Ferrua Michele, ✠, *Direttore.*
Borghesio cav. Giuseppe, *titolare della 4ª classe*, c. Vitt Eman. II, oltre Po 5.
Corbelli cav. Edgardo, *comandato*, v. Montevecchio 11 *bis.*
Segre dott. Arturo, *comand. della 1ª cl. e aggiunta*, v. Juvara 20.
Foffano dott. Luigi, *titolare della quinta classe*, v. Maria Vittoria 38
Majotti dott. Fortunato, *titol. della seconda classe*, p. Em. Filiberto 14.
Coda dott. cav. Costantino, *regg. della 5ª classe*, v. Assarotti 14
Fagnano Fr., *inc. di aritm.*, c. Vitt. Em. II
De Fey Edoardo, *insegnante di lingua francese*, v. Lagrange 32.
Secreto Gius., *comandato alla 1ª cl. sez 2ª*, c. Firenze 51.
Carassale dott. Caio, *incar. della 4ª cl.*, v. Goito 3.
Rovea ing. Gio., *incaricato di aritmetica*, v. S. Anselmo 21.

R. Ginnasio *Cesare Balbo*
Via Porta Palatina 31.

Rosso dott. Gius., *Dirett.*, v. S. Quintino 15.
Levi dott. Attilio, *prof. delle classi super.*, c. Vitt. Em. II, 37.
Fassini dott. Sesto, *prof. delle classi superiori*, v. Giacinto Collegno 28.
Casarone dott. Gius., *prof. delle classi inferiori*, v. Lagrange 47.
Armanelli dott. Giacomo, *prof. delle classi inferiori*, v. Fabro 6.
Pastore dott. Luigi, *prof. delle classi inferiori*, c. Valentino 37.
Savoja ing. Gius., *prof di matematica e storia naturale*, v. Goffredo Casalis 51.
Barberis Francesco, *maestro di ginnastica*, via Legnano 1.

R. Ginnasio di Torino
(annesso all'Istituto Internaz. Italiano)
Via Saluzzo 55.

Bertana dott. Emilio, *Direttore, libero docente di letteratura nella R. Università*, v. Berthollet 38
Lanfranchi dott. avv. Vitt., *prof. della 5ª classe*, v. Fabro 6.
Rambaldi dott. Emilio, *prof. della 4ª cl.*, v. Princ. Tommaso 4.
Rambaldi Luigi, dott. in lettere, *prof. della 3ª classe*, v. Mad. Cristina 63.
Giglio-Tos Efisio, dott. in lettere e fil., *prof di 1ª classe*, v Cernaia 44.
Martinetti Giovanni, *prof della 2ª classe*, v. Montevecchio 11 *bis.*
Ferro Giovanni, *profess. d'aritmetica*, via Venti Settembre 74.
Romand cav. Alfonso, *prof. di lingua francese*, v. Urbano Rattazzi 5.
Belmonte Domenico, *maestro di ginnastica*, v. Valperga Caluso 28.
Bello Franc., *bidello*, v. Saluzzo 55.
Dompè Carlo, *custode.*

R. Scuola Tecnica *Plana*
Via Garibaldi 36.

Barbero dott. Giuseppe, ✠, *Direttore*, via Bassalacqua 1.
Gozzi Giangiacomo, *prof. titol. di lettere italiane*, v. Cernaia 27.
Mazzi ing. Luigi, *prof. tit. di matematica*, via Urbano Rattazzi 1.
Riccardone Giuseppe, *prof. regg. di lingua francese*, c. Palestro 1.
Bernardi dott. cav. Carlo, *prof. titolare di storia e geografia*, v. Venti Settembre 79.
Castelli Giacomo, *prof. tit. di disegno*, via Sanchiglia 17.
Secondi Chiaffredo, *regg. di computist.*, v. Mad. Cristina 49.
Barbero Gius., predetto, *incar. dell'insegn. della fisica, chimica e storia naturale.*
Cassero Gius., *reggente dell'insegnamento della calligrafia*, p. S. Martino 1.
Barberis Franc., *inseg. di ginnastica*, via Legnano 1.

Classi aggiunte.

Meardino dott. Ambrogio, *per lingua italiana*, c. Princ. Oddone 12.
Chiaffrino dott. Carlo, *per storia e geografia*, v. Princ. Amedeo 14.
Asinari ing. Tommaso, *per matematica*, v. Consolata 15
Massa dott. Silvio, *per storia e geografia*, Juvara 20.
La Rosa Gaet., *per calligrafia*, v. Tarino 4.

R. Scuola Tecnica *Germano Sommeiller*
Via Sagliano 5.

Ghidotti prof. cav. Candido, *Direttore*, via Sanchiglia 42.
Compagnone dott. Giovanni, *prof. titolare di storia e geografia*, v Mazzini 26.
Bucci-Forti dott. Cesare, *prof. titolare di matematica*, v. Gioberti 43.
Ferreri cav Giov., *prof reg. di lingua italiana.* v. Garibaldi 45.
Bessone Luigi, *prof. titolare di lingua francese.* v. S. Quintino 34.
Vallio dott. Francesco, *prof. reggente di storia natur. e fisico-chimica*, v. Po 48.
Secondi Chiaffredo, *prof. incaricato di computisteria*, v. Madama Cristina 49.
Cassero cav. Gius., *prof. inc. dell'insegnamento della calligr.*, p. S. Martino 1.
Conte Alfieri, *prof. reggente di disegno lineare e ornato*, v Parini 10.
Barbero Matteo, *maestro di ginnastica*, via Arsenale 36 *bis.*
Cassero dott Gio., *prof. incaric. di matem. nelle classi aggiunte*, v. Fabro 6.
Bonelli dott. Alfredo, *prof. incar. di storia, geogr. e lingua italiana nelle cl. aggiunte*, v. Botero 17.
Sacchi dott Gioele, *prof. incar. di storia e geogr. nelle classi agg.*, v. Botero 4 *bis.*
Berlia Luigi, *prof. incaricato di disegno nelle classi aggiunte*, c. S. Maurizio 19.
Bresso dott. Placido, *prof. incaricato di lingua italiana, storia e geografia nelle classi aggiunte*, c. Casale 16.
Malagodi cav. Evaristo, *prof. incaricato di lingua franc. nelle classi agg.*, v. Po 39.
Morra dott. Teodorico, *prof. incaricato di scienze nat nelle classi agg.*, v S. Chiara 8.
Saibene Carlo, *prof. incaricato di calligrafia nelle classi aggiunte*, v. S. Chiara 35.
Garino Domenico, *bidello*, v. Sagliano 5.

R. Scuola Tecnica *Lagrange*
Sezione Maschile
Via delle Rosine 14.

Abrate cav. dott. Tomm., *Dir.*, v. Fiori 45.
Battistoni Gius., *prof titol. di lingua italiana*, v. della Rocca 21
Serena Felice, *maestro effettivo di ginnastica*, c. Firenze 51.
Bovi ing. Benvenuto-Alessio, *prof. titol. di dis. geomet.*, v. Arcivescovado 1.
Fasana prof. Bart., *titolare di storia e geografia, e dei diritti e doveri del cittadino*, via Carlo Alberto 40, p. 1.
Ferraris Gius., *titolare di lingua francese*, v. Orto Botanico 30.
Piolti dott. Gius., *regg. dell'insegnamento di scienze naturali e igiene*, v. Saluzzo 4.
Tonso Giov., *incaricato della calligrafia*, v. Garibaldi 53, p. 3.
Vottero ing. cav. Giacomo, *prof. titolare di matematica*, v. Accad. Albertina 37.
Broglia Giuseppe, *prof. regg. di computisteria*, v. Barbaroux 6

Classi aggiunte

Coda Michele, *prof. incar. della matematica*, via Napione 5.
Ferraris Carlo, *prof. incar. dell'insegn. della lingua ital.*, v. S. Franc. Paola 43.

R. Scuola Tecnica *Lagrange*
Sezione Femminile
Via Goito 12.

Abrate cav. dott. Tommaso, *Dir.*, v. Fiori 45
Balegno dott^a. Eugenia, *incar. dell'inseg. della storia e geog.*, v. Val Salice 20.
Capitolo prof^a. Maria, *incar. dell'insegn. lingua ital.*, v. Rosine 10.
Faggiani Delfina, *incar. dell insegn. della calligrafia* v. Roma 33.
Gallesio Guglielmina, *incar. dell'insegn. dei lav. donneschi e assist*, v Bonafous 2.
Noceti Ermelinda, *incar. dell'insegn. del disegno*, c. Re Umberto 19.
Piano Delfina, *incar. dell'insegn. della lingua francese*, v. Melchior Gioia 10.
Revelli Maria *incar dell'insegn. della ginnastica*, v. Galliari 12.
Terracini dott^a. Ida, *incar. dell'insegn. della matem.*, v. Alfieri 4.

R. Scuola Tecnica
Carlo Ignazio Giulio
Via Saluzzo 55.

Cagno dott. Bened., ✱, ✉, *Dir.*, v. Mercanti 5
Laguzzi Lorenzo, ✉, *prof. titolare lettere italiane*, v. Princ. Tommaso 35.
Armissoglio dott. Luigi, *prof. titolare di matematica*, v. Barbaroux 1.
Lolli Camillo, *prof. titolare di francese*, v. dei Mille 42-44.
Da Ponte Niccolò, *titolare di storia e geogr. e dir. e dov.*, c. Raffaello 7.
Benini Agostino, *prof. titolare di disegno*, c. Raffaello 3.
Tempia Gius., *incaricato dell'insegn. della calligr. e di comput.*, v. Orto Botanico 30.
Cagno prof. Bened., predetto, *incaric. dell'insegn. della fisica, chimica e storia nat.*
Barberis Franc., *inc. dell'insegn. della ginnastica*, v. Legnano 1.

R. Scuola Tecnica
Tommaso Valperga di Caluso
Via Porta Palatina 30, p. 2.

Drocco Franc., ✉, *Dir. titol.* e *prof. incar. di st., geog., dov. e diritti*, v. Barbaroux 2.
Berlia Luigi, ✉, *prof. titolare di disegno*, c. S. Maurizio 19.
Bersano dott. ing. Gio. Batt., *prof. reggente di matematica*, v. Ormea 40.
Spagnotti dott. Pio, *prof titolare di lingua italiana*, v. Orfane 29.
Arnaud Vittorio, *prof. tit. di lingua franc.*, v. Princ. Tommaso 20.
Del Lupo Mich., *incar. della storia naturale e fisico chimica*, v. Amedeo Avogadro 24.
Broglia Gius., *incar. per la computisteria*, v. Barbaroux 6.
La Rosa Gaetano, *prof. incar. dell'insegn. della calligrafia*, v. Tarino 4.
Falchero Gust., *maes. di ginn.*, v. Genova 20
Berlia Luigi, figlio, *incar. di disegno nella 1ª cl. aggiunta*, c. S. Maurizio 19.
Mattalia dott. Francesco, *incar. di lingua ital. nella 1ª classe agg.*, v. Maria Vitt. 28.

Classi aggiunte femminili.

Bongioannini dott.ª Erminia, *supplente di italiano nella 1ª classe*, v. Sacchi 2.
Calissano dott.ª Beatrice, *suppl. d'italiano nella 2ª classe*, v. Garibaldi 19.
Macina-Gervasio prof.ª Luisa, *supplente d'italiano nella 3ª classe*, v. Bogino 4.
Giosserano Maria, *supplente computisteria*, c. Siccardi 51.
Grassis-Rossi prof.ª Eugenia, *supplente di disegno*, v. Sebastiano Valfrè 18.
La Rocca Carolina, *supplente di francese*, v. Cernaia 16.
Maddio Serafina, *supplente di calligrafia*, c. Princ. Oddone 63.
Tommasina dott.ª Matilde, *supplente di Geografia, di Storia e di Diritti e Doveri*, v. Mad. Cristina 20.
Osasco dott.ª Elodia, *suppl. di storia nat. e fisico-chimica*, c. Valentino 9.
Mocagatta prof.ª Celestina, *supplente di matematica*, v. Ormea 3.
Rissone Maria, *suppl. lavori femmin.*, v. Mad. Cristina 20.
Franceschini Vincenzina, *suppl. di Ginnastica*, v. Balbis 3.
Arese Alfonsina, *Maestra assistente*, v. Garibaldi 14.

R. Scuola di Commercio
Via Saluzzo 55.

Scuola governativa pubblica, dipendente dal Ministero di Agricoltura, Industria e Commercio. Unita al R. Istituto Internazionale per R. Decr. 23 ottobre 1884.

Direttore

Il Presidente del Consiglio del R. Istituto Internazionale.

Vice-Direttore

Ferreri cav. Giuseppe, v. Saluzzo 55.

Professori

Daniele Michele, *prof. di comput., ragion. aritmetica*, v. Saluzzo 63.
Ferreri cav. Gius., *prof. di storia e di geografia commerciale*, v Saluzzo 55.
Formento Ettore, *prof. di merciologia, stor. nat. e matem.*, c. Massimo d'Azeglio 42
Roletti avv. Adolfo, *prof. di legisl. doganale*, v. Assietta 3.
Kewer Franc., *prof. di tedesco*, v. Assietta 3.
Romand cav. Alfonso, *profess. di lingua francese*, v. Urbano Rattazzi 5.
Pastore Franc., ✉, *prof. per le tariffe ferroviarie*, c. Re Umberto 42.
Errera dott. Carlo, *prof. di geog.*, v. Gioberti 38
Richeri Giac., *prof. d'inglese*, v. Alfieri 20.
Serazzi Eug., *prof. di calligr.*, p. Castello 18.
Einaudi dott. Luigi, *prof. di economia e scienza del commercio*, c. Oporto 38.
Solari dott. avv. Gioele, *prof. di morale e di diritto commerc.*, via Botero 1, v. Carlo Botta 1.
Gianotti dott. Angelo, *prof. di lingua e letteratura italiana*, v. dei Mille 18.
Peyretti dott. Franc., *prof. di aritmetica*, c. Valentino 9.

Collegio-Convitto Nazionale
Umberto I
Via delle Scuole 1.

Consiglio d'Amministrazione.

Presidente

Pavesio dott. cav. Paolo, *Preside-Rettore*.
Consigliere provinciale delegato.
Daneo comm. Edoardo, v. S. Secondo 35.
Consigliere municipale delegato
Cavaglià avv. cav. Enr., v. Consolata 6.
Consiglieri delegati governativi
D'Ovidio prof. comm. Enrico.
Scotti cav. Andrea, *deputato*.
Deamicis cav. Ettore, v. Fabro 2.
Fogliatti Antonio, *segretario*.

Personale del Convitto.

Pavesio dott. cav. Paolo, pred., *Pres.-Rett.*
Bosio prof. Pietro, *Censore*.
Boniugero cav. sac. G. B., *Direttore spirit.*
Fogliatti Antonio, *Economo cassiere*.

Insegnanti del R. Ginnasio Umberto I
(Vedi l'Elenco a pag. 606).

Insegnanti delle classi elementari

Bertini Luigi. Guzzoni dott Emilio.

Istitutori

Castelore dott. Gia- Santoro Ferdinando.
como. Galimberti Bartolomeo.
Fiorenza Gio. Ferreri Tommaso.
Navarro Giov. Arnaud Emanuele.
Rolfo Pietro. Platti Eugenio.
Ferrero dott. Efisio. Bues Epifanio.
Emilio Giuseppe.

Officiali addetti al Convitto

Medici e chirurghi

Mercandino dott. Franc., c. Siccardi 7.
Isole D., v. Mercanti 3.
Maestro di esercizi militari e di scherma
Sacra Franc., v. Bogino 17.
Maestro di ginnastica
Cristino Giuseppe.
Maestro di ornato, paesaggio e figura
Rollo Giacinto, v. Bonafous 6.
Maestro da ballo
Vigliazzo Gius., v. Genova 2.
Maestro di calligrafia
Fratoni cav. Ant., v. S. Agostino 14.
Maestro di pianoforte
Quartero cav. Ant., v. Mazzini 46.
Maestro di violino
Giovannetti cav. prof. M., v. Carlo Alb. 43.
Maestro di flauto
Daniele Edoardo, v. Mazzini 4.
Maestro di lingua tedesca
N. N.

Scuola Normale Femminile Paregg.
Domenico Berti
Corso Valentino 30.

Presidente

Bongioannini comm. ing. Franc., *Regio Provveditore agli studi*.
Consiglieri
Borelli comm. Paolo, presid. del Consiglio provinciale.
Il Sindaco di Torino.
Merlirolo comm. prof. Luigi, c. Vitt. Em. II, 9.
Ottino comm. Enr. prof., v. Stampatori 5, *Consigliere eletto dal Governo*.
Ispettrici
Sibotti-Papa Emilia, v. Sacchi 14.
Bocomelli Luigia ved. Mottura, piazza Statuto 14.
Direttrice
Rosandi-Provale Teresa, v. Princ. Tomm. 30
Insegnanti
Castello cav. prof. Andrea, p. Lagrange 1.
Lessona prof. Dom., ✉, c. Vitt. Em. II, 72.
Rizzi prof. Enrico, v. Vanchiglia 6.
Berlia cav. prof. Luigi, c. S. Maurizio 19.
Rossi prof. Carlo Gius., v. dei Mille 38
Miraglia prof. cav. Matteo, c. Re Umberto 6.
Voglino prof. Pietro, v. Garibaldi 24.
Virgilio prof. Franc., v. Po 48.
Feliciangeli prof. Bern., v. Andrea Doria 3.
Bragagnolo prof. Gio., v. S. Quintino 22.
Formento profess. Ettore, corso Massimo d'Azeglio 22.
Varetto prof. cav. Luigi, c. Siccardi 53.
Toldo prof. Pietro, v. S. Quintino 20.
Chiora Maria Vittoria, c. Valentino 40.
Lora Carlotta, v. S. Teresa 24.
Quattrocolo Gianoglio Teresa, via dell'Ospedale 24.
Bertotti Teresa, v. Gioberti 23.
Peyron-Velleda, v. Gioberti 50.
Barale-Osasco Maria, c. Siccardi 51.
Calissano Beatrice, v. Garibaldi 19.
Anghileri-Valgoi Gius.ª, c. Re Umberto 38.
Tommasina Matilde, v. Mad. Cristina 20.
Osasco Elodia, c. Valentino 9.
Richetta Ernesta, v. Saluzzo 19.
Dagasso Battistina, v. Gioberti 36.
Guglielmone Maria, c. Re Umberto 30.
Francone Luigia, v. Saluzzo 53.
Crotto Clara, v. Saluzzo 9.
Viriglio Luigia, v. Secondo 37.
Ungherini Ada, v. Valperga Caluso 19.

R. Scuola Normale Femminile di educazione fisica
(Regio Decreto 13 Novembre 1890).
Corso Re Umberto 23.

Questa Scuola è istituita presso la Società Ginnastica di Torino.

La Commissione di vigilanza è composta di due Delegati del Ministero della Pubblica Istruzione, dei quali uno sarà Presidente della Commissione, di un delegato del Municipio e di un Delegato della Società Ginnastica finchè la Scuola si terrà nella sua palestra.

I Membri della Commissione durano in carica per un triennio e possono essere riconfermati.

Consiglio di vigilanza

Presidente

Rossi prof. comm. Pietro, R. Provveditore agli studi in riposo, v. Goito 15.
Membri
Regis ing. cav. Domen., *delegato governat.*, c. Vitt. Eman. II, 58.
Biscaretti di Ruffia conte Roberto, *deleg. munic.*, piazza Cavour 8.
D'Ovidio prof. comm. Enrico, *deleg. della Società Ginnastica*, c. Oporto 30.
Cavalli Cesare, *segretario*, v. Burdin 6.

Personale insegnante

Bertoni prof. cav. uff. Giuseppe, *Direttore, inseg. ginn. teorica pratica*. v. Galliari 12.
Gamba bar. prof. comm. Alberto, *insegn. di anat., fisiol. e igiene* c. Vitt. Em. II, 30.
Abrate prof. cav. Tommaso, *insegnante di pedagogia e storia*, v. dei Fiori 45.
Thermignon Delfino, *insegnante di canto*, via S. Chiara 8.
Revelli Enrich., *maestra ass*, v. Galliari 12

INSEGNAMENTO PRIMARIO

Scuole Municipali.

Commiss. permanente d'istruzione

Albertini cav. Giacomo.
Allievo comm. prof. Giuseppe.
Cantù cav. Luigi.
Capra cav. Francesco.
Carle avv. comm. Giuseppe.
Cavaglià avv. cav. Enrico.
Daneo comm. avv. Edoardo.
Dumontel comm. Federico.
Fontana comm. avv. Leone.
Gioberti avv. comm. Emilio.
Luino comm. prof. Giovanni.
Mattirolo comm. prof. Luigi.
Reycend ing. comm. Angelo.
Ricci des Ferres avv. bar. Carlo.
Rinaudo comm. prof. Costanzo.
Rossi senatore Angelo.

Direzione Centrale delle Scuole Municipali

Via Corte d'Appello 1, scala 4ª, p. 3.

Ambrosini cav. prof. Antonio, *Direttore generale*, v. Ospedale 40.
Mei prof. Ciro, *Ispett.*, c. Reg. Margh. 148.

Deputati di vigilanza delle Scuole municipali elementari

per l'anno 1899-1900

Scuole Urbane

(Per gli indirizzi delle Scuole vedi pag. 598).

Aurora (*maschile e femminile*) e Succurs. **Barriera di Lanzo**.
Rossi Angelo, senatore, v. S. Dalmazzo 28.

Boncompagni (*masch. e femm.* e Succursali **Barr. di Francia e Campidoglio**.
Luino comm. prof. Gio. v. S. Donato 9.

Consolata (*masch. e femm.* e Succursali **Borgo Dora**).
Bolmida cav. avv. Carlo, v. Bellezia 17.

D'Azeglio (*maschile e femminile* e Succursali **Rubatto e Barr. di Casale**).
Guyot cav. Vitt., Villa Regina.

Dora (*maschile* e **Tasso** (*masch. e femm.*).
Grosso cav. Pietro, p. Em. Filib. 24.

Monviso (*maschile e femm.*)
Geisser avv. cav. Alb., v. Arsenale 33.

Pacchiotti (*maschili e femminili*), N. N.

Silvio Pellico (*maschile e femminile*) e succursali **Barr. di Nizza** e **Pilonetto**.
Cantù cav. uff. Luigi, v. Maria Vitt. 3.

Po (*femminile*), v. Rossini e **Po** (*maschile e femm.*), v. Barolo.
Barberis comm. Pier Ang., v. Bava 7.

Rayneri G. A. (*Sezioni* c. Valentino v. Saluzzo 24 e v. Galliari 1
Parato prof. comm. Antonino, c. Umberto 17.

Ricardi di Netro (*maschile e femmin.* Succursale via Seb Valfrè.
Vicari ing. cav. Mario, c. Vitt. Emanuele II, 70.

Rignon (*maschile e femminile*) e Succ. sale, v. Pastrengo 11.
Rignon conte Felice, v. S. Franc. da Paola 2.

Rosmini (*maschile e femminile* e Succursale **Cittadella**.
Tacconis cav. dott. Camillo, v. Garibaldi 13.

Troya V., v. Principe Amedeo 19.
Biscaretti di Ruffia conte Roberto, p. Cavour 10.

Sclopis F. (*maschile e femm.*) e Succursale **Valdocco**.
Della Porta avv. Alessio, p. Savoia 6

Tommaseo (*maschile e femminile*).
Gariazzo prof. Placido, v. Ospedale 40

Vanchiglia (*masch. e femm.*) e Succursale.
Fontana comm. avv. Leone, p. Vittorio Em. I, 12.

Scuole Suburbane

Badia di Stura e Bertoulla . . . Gargano avv. Gio. via S. Dalmazzo 20
Barr. Orbassano Bruni avv. Ottavio, via Palazzo di Città 8
Barriera S. Paolo Forte capit. cav. Gio. strada S. Paolo 72.
B. V. di Campagna . . . . . Schiapparelli dott. Ces.
B. V. del Pilone. Aghemo di Perno conte Nat., v. S. Massimo 53
Borgo Vittoria. . Michela-Zucco ing. G. v. Bonzanigo isol 52.
Cavoretto. . . . Morelli cav. Onorato, c. Vinzaglio 19.
Crocetta . . . . . Rignon conte Felice, v. S. Franc. Paola 2.
Gerbido . . . . . Nasi cav. Roberto, via Pescatori 11.
Lingotto . . . . . Borbonese cav. Emilio, v. Vanchiglia 4.
Lionetto . . . . . Gianotti G.
Lucento . . . . . Valperga di Masino conte Carlo.
Miraflori . . . . . Moriondo Michele.
Mongreno . . . . Dogliotti avv. cav. Vinc. v. Milano 2.

Ponte Stura e Bellaretto . . . N. N.
Porto Strada . . Viglino Lorenzo, v. San Donato 9.
Regaglie . . . . . Toesca di Castellazzo conte Gioachino, via Princ. d'Acaia 22.
Rubarco . . . . . Podio ing. Umberto.
Sassi . . . . . Dogliotti avv. cav. Vinc. predetto.
Santa Margherita . . Rivetti ing. Lorenzo, via Corte d'Appello 9.
Santo Stefano . . . . . Nigra avv. cav. Gustavo, v. S. Secondo 4.
Scrivia . . . . . Bonnet sac. cav. Amedeo

Ispettrici delle Scuole municipali elementari

per l'anno 1899-1900

Scuole Urbane

Per gli indirizzi delle Scuole v. pag. 598 e seguenti.

Aurora e Succurs. **Barr. Lanzo.**
Giardini Alasia Matilde, v. Palazzo Città 3.
Ferrari-Rossi Andreina.

Boncompagni e Succ. **Barr. Francia** e **Campidoglio**
Abbati-Borelli Adele, via Galvani 6.
Sola-Mina Federica.
Castellari-Garneri Celina, v. Garibaldi 24.

Consolata e Succurs. **Borgo Dora**
Vigna-Davicini Gemma, v. S. Chiara 15.
Bolmida-Rosso Palma, v. Bellezia 17.
Scudino Laudomia, v. Bellezia 4.

D'Azeglio e Succurs. **Barr. Casale e Rubatto.**
Turli Albina, v. Zecca 31.
Parini Galvano-Chirio Carolina, p. Gran Madre di Dio 14
Trotto-Delarne Francesca, p. Gran Madre di Dio 14.

Monviso
Ghirardi-Buniva Bice, v. S. Anselmo 6.
Mosio-Reina Luisa, v. S. Teresa 2.
Bichelmy-Realis Lidia, v. Arcivescovado 4.

Pacchiotti
Rolanda Teresa, via Alfieri 24.
Pacchiotti-Davicini Edvige, v. S. Chiara 30.
Perini-Poggi Luisa.

Pellico e Succursali **Barr. di Nizza** e **Pilonetto**
Magnani-Signetti Delfina, v. Berthollet 6.
Fasce-Parvis Giulia, c. Valentino 40.
Malburgo-Vegezzi-Ruscalla Ida, via Rosine 1 *bis*.

Po (*Sezioni* via Barolo e v. Rossini).
Calveri-Bonatti Amalia, v. Sagliano 3.
Barberis-Chiesa Clelia, via Bava 7.
Cumeri-Toso Giuseppina, v. S. Franc. da Paola 2.

Rayneri G. A
Sezioni (via Burdin e via Galliari 4 *bis*).
Neyrone-Massa Amalia, via Goito 2.
Ferrero De Gubernatis Ventimiglia march. Onorina in Ferrero d'Ormea e di Palazzo, v. Saluzzo 37.

Annessa alla Scuola Norm. **D. Berti**
Corso Valentino 30
Arnò-Sineo Maria Paola, v. S. Anselmo 24.
Silvetti-Papa Emilia, v. Sacchi 14.

Ricardi di Netro e Succ., via Seb. Valfrè
Badini De La Forest Bianca, c. Re Umberto 8
Musso Antonia v. Tealdi, c. Oporto 19.
Conelli-Serafini Laura, c. Oporto 33.

Rignon.
Daneo-Serazzi Guglielª, v. S. Secondo 35.
Gazelli di Rossana-Rignon cont. Maria, v. Cavour 41.
Rignon-Robilant contessa Maria, via S. Francesco da Paola 2.

Rosmini
Nasi Bertolè-Viale Maria, v. Assarotti 3.
Vogliotti-Pagani Gius., v. Fabro 3.
Tacconis-Campioni Clot., v. Garibaldi 13.

Sclopis F. e Succursale **Valdocco.**
Ajello-Richetta Elisa, p. Solferino 6.
Carle-Ciartosio Matilde, p. Statuto 15.
Palberti-Davicini Edvige, v. S. Chiara 30.
Petrini-Poggi Luisa.

Torquato Tasso
Cauda-Depaoli Maria, via Barolo 5.
Vernè Andrietta, v. Cavour 48.

Tommaseo
Barbaroux-Sciolla contessa Amalia, via Carlo Alberto 17.
Mosca-Pucci Ersilia.
Rossi-Barberis Marianna, c. Vitt. Em. 44.

Vanchiglia e Succursale.
Lupo-Pollini Brunechilde, v. Po 37.
Rodi Peppina, v. Vanchiglia 28.
Macario-Scuvero Pompea.

Scuole Suburbane

Badia di Stura e Bertoulla . . . . Gargano-Racca Teresa, v. S. Dalmazzo 20.
Barriera di Nizza. Rubiola Giulia, strada di Cuneo 778.
Barr. Orbassano Bruni-Crosio Clotilde, v. Palazzo di Città 8.
Barriera S. Paolo Garizio Ballari Teresa, p. Statuto 13
B. V. di Campagna Durio Francesca, B. V. di Campagna.
B. V. del Pilone. Aghemo di Perno cont. Giusª., v. S. Massimo 53.
Borgo Vittoria. . Ghirardi-Battaglia Ernesta, strada Lanzo 129
Cavoretto . . . . . Ceresole-Montù Virginia, v. Giannone 7.
Crocetta . . . . . Rignon Martini di Cigala contessa Irene, v. Carlo Alberto 43.
Gerbido . . . . . Claretta - Vitale baronessa Luigia, v. della Rocca 13.

Lingotto . . . . . Borbonese-Brunati Camilla, v. Vanchiglia 4.
Lionetto . . . . . Gianotti Delfina.
Lucento . . . . . Valperga di Masino contessa Ida.
Miraflori . . . . . N. N.
Mongreno . . . . . Chicco Robert Teresa, via Arsenale 19.
Pilonetto e S. Vito Melisurgo-Vegezzi-Ruscalla Ida, via delle Rosine 1 *bis*.
Ponte di Stura e Villaretto . . . . Demedici Angela.
Pozzo di Strada . Ajello-Devalle Caterina, corso Palestro 5.
Reaglie . . . . . Grosso-Prato Teresa.
Regio Parco . . . . Magnetti Quirica.
Santa Margherita (*festiva*) Genèro Gola Giuseppina, v. Arsenale 43.
Sassi . . . . . Cattaneo-Calamaro Eug^a
Soperga . . . . . Berardi Marta.

Comitati di sorveglianza delle Scuole elementari serali.

Aurora

Rossi Ang., *Deput. di vigilanza, presidente.*
Abrate cav. Antonio, c. Vitt. Em. II, 68.
Cucchietti Francesco, corso Emilia angolo via Ponte Mosca.
Giachino dott. G. B., v. Ponte Mosca 23 *bis*.
Miglietti Giacomo, v. Novara 10.
Mongini Ernesto, v. Venti Sett. 72.
Poccardi cav. Gius., v. Ponte Mosca 22.

Boncompagni e Succurs Campidoglio

Luino prof. comm. Giovanni, *Deputato di vigilanza, presidente.*
Stupenengo cav. Costantino I. corso Vinzaglio 5*ter*.

D'Azeglio

Guyot cav. Vittorio, *Dep. di vigil., presid.*
Barberis comm. Pier Angelo, v. Bava 7.

Dora

Grosso cav. Pietro, *Dep. di vigil., presid.*
Abrate cav. Ant, c. Vitt. Em. II, 68.
Bersanino cav. Giorgio, c. Reg. Margh. 123.
Bocca cav. Franc., v. Giulio 19-21.
Gilardini cav. Pietro, v. Ponte Mosca 18.

Monviso

Geisser avv. cav. Alb., *deput. vigil., presid.*
Levi Salvador, via S. Quintino 5.
Moriondo cav. Gius., v. Lagrange 16
Ragazzoni prof. Raff., p. Carlo Felice 12.
Vicarj ing. cav. Mario, c. Vitt. Em. II, 70.

Silvio Pellico

Cantù cav. uff. Luigi, *deput. di vigil., pres.*
Casartelli Lorenzo, v. Silvio Pellico 8.
Mercandino Giacomo, v. Nizza dopo il 68.
Ottino prof. comm Enr., v Stampatori 25.
Sacheri ing. comm. Gio., c. Vitt. Em. II, 25.

Po

Barberis comm. Pier Angelo, *deputato di vigilanza, presidente.*
Gribodo ing. Gio., v. Cavour 5.
Galletti avv. cav. Arrigo, p. Vitt. Em. I, [illegible]

Rayneri G. A.

Parato comm. prof. Antonino, *deputato di vigilanza, presidente.*
Casartelli Lorenzo, v. Silvio Pellico 8.
Negri cav. prof. Pasquale, v. Mad. Cristina [illegible]
Ottino prof. comm. Enr., v Stampatori [illegible]
Sacheri ing. comm. Gio., c. Vitt. Em. II, [illegible]
Laura comm. dott. Secondo, v. Madama Cristina 48.

Rignon

Rignon conte Felice, *deput. di vigil., presid.*
Acquadro cav. Paolo, via Gioberti 22.
Daneo avv. comm. Edoar., v. S. Secondo [illegible]
Nigra avv. cav. Gustavo, v. S. Secondo [illegible]

Rosmini

Tacconis cav. dott. Camillo, *Deputato di vigilanza, presidente.*
Bellardi Franc., v. Garibaldi 32.
Carmagnola cav. Ant., p. Castello 18.
Ferraris cav. Candido, v. Barbaroux 10.
Opessi cav. Gaetano, c. Raffaello 22.

Sclopis F.

Della Porta avv. Alessio, *deput. di vigil., presidente.*
Fogliano Carlo, c. Principe Oddone 2[illegible]
Garetto Francesco, v. Bertola 47.
Castellari avv. Giov., v. Garibaldi 2[illegible]
Frisetti avv. cav uff. Tancredi, v. Garibaldi 40.

Tommaseo

Gariazzo cav. prof. Placido, *deput. di vigilanza, presidente.*
Carena cav. ing. Secondo, v. Mazzini [illegible]
Thiabaud cav. Franc., v. Carlo Alberto [illegible]

Vanchiglia

Fontana comm. avv. Leone, *deput. di vigil., presidente.*
Antonelli cav. ing. Costanzo, via Vanchiglia 11.
Tornielli di Crestvolant conte Celestino, ✻, ufliz. ✉, v. Artisti 37.

Aurora *festiva*

Abrate cav. Ant., *sopraintend.*, c. Vittorio Emanuele II, 68.

Scuola serale di commercio

Via Princ. Amedeo 19.

Comitato di vigilanza

Rabbi Lorenzo, Gr. Uffiz. ✉, *vice-presid.*, via Garibaldi 20.
Albertini cav Giacomo, v. Milano 2.
Mayneri cav. prof. Luigi, c. Valentino 7.
Poccardi cav. avv. Eug., c. Vitt. Em. II. [illegible]
Rossi cav. uff. avv. Teofilo, c. Vitt. Em. [illegible]
Valizone cav. prof. Franc., v. S. Teresa [illegible]

Insegnanti

Giroldi Luigi, *dir. della scuola*, v. Principe Amedeo 19.
Arietti Giuseppe, *incaric. insegn. lingua francese.*

Arnaud Vittorio, *prof. di lingua francese*, via Principe Tommaso 20.
Berna Giuseppe, *incaric. insegnamento di lingua italiana e geografia.*
Camello Gius., *prof. di computisteria*, v. Grugliasco 6.
Fina Bart., *prof. di lingua italiana e geografia*, v. Carlo Alberto 40.
Fosso Gio., *inc. dell'insegn. d'aritmetica e geografia*, v. Giulio 31.
Fusino Leopoldo, *incaric. dell' insegn. di aritmetica e lingua ital.*, v. Po 57.
Lamagnone Giov., *prof. di lingua ital. e geografia*, v. Mazzini 26.
Tosso Gio., *prof. di calligr.*, v. Garibaldi 53.

Scuole Serali di Disegno

Comitato di sorveglianza

Reycend comm. ing. Ang., *Presidente*, c. Valentino 11.
Calandra cav. Davide, c. Mass. d'Azeglio 40.
Cantù cav. uff. Luigi, v. Maria Vittoria 3.
Cappi conte prof. ing Carlo, v. Bogino 20.
Vicarj ing. cav. Mario, c. Vitt. Em. II, 70.

Corso inferiore

Corso Oporto 3.

1 anno.

Ferrari-Pietrogiorgi cav. Achille, Presid. del R. Istit. tecnico G. Sommeiller, *Dirett.*
Scipione ing. Enrico, *prof. di matematica*, via S. Secondo 7.
Serporato Giacinto, *prof. di disegno*, via Volta 3, p. 1.

Via Porta Palatina 30 e 35.

I anno.

Gagnotto Giuseppe, *Direttore.*
Levese Luigi, *prof. di dis.*, v. Saccarelli 11.
Scarsi Giov., *insegn. di lingua italiana e matematica*, v. Amedeo Avogadro 11.

II anno.

Per gli allievi destinati alla Scuola di disegno d'ornato e di plastica ornament.
Via Porta Palatina 35.

Gagnotto Giuseppe, *Direttore*, predetto.
Velati ing. Cimbro, v. Cavour 50.

Per gli allievi destinati alle Scuole di disegno di macchine e dis. geometr. ed architett.
Corso Oporto 3.

Ferrari-Pietrogiorgi cav. Achille, predetto, *Dirett.*
Gandera Baldassarre, *prof. di disegno*, via Ettore Sonnaz 14.
Tamara Bernardo, *inc. ins. di matematica.*

Scuola di Disegno

Ornato e di Plastica ornamentale

Via Porta Palatina (palazzo delle Torri).

Gagnotto Giuseppe, *Direttore*, predetto.
Mecca cav. Alessand, stradale Casale 131.
Velli comm. Luigi, c. Cairoli 12.
Scaffino Enr., *assist.*, c. Reg. Margherita 82.

Scuola di Disegno di macchine

Corso Oporto 3.

Ferrari-Pietrogiorgi cav. Achille, predetto, *Direttore.*
Ghiotti ing. cav. Ernesto, *prof. di meccanica*, via Vanchiglia 42, p. 2.
Varetto cav. Luigi, *professore di disegno*, corso Siccardi 53.
Pastore ing. Gius., *prof. di disegno e di matematica*, v. Princ. Amedeo 34.

Scuola di Disegno geometrico ed architettonico

Via Porta Palatina 30.

Gagnotto Giuseppe, *Direttore*, predetto.
Berlia cav. Luigi, c. S. Maurizio 19.

Scuola Serale di Disegno AURORA

Via Ponte Mosca 26.

Carrera Giuseppe, *professore di disegno e matematica*, v. Ponte Mosca 51.

Scuola di Disegno RAYNERI

Corso Valentino 28.

Brambilla Fr., *prof. di disegno*, v. Rosine 1 *bis*
Pozzi Gian Alessandro, *insegn. di lingua italiana e matematica.*

Scuola di Disegno SCLOPIS

Via del Carmine 25.

Piccone Giuseppe, *professore di disegno, e di matematica*, v. S. Secondo 7.

Scuola di Arti e Mestieri.

Via S. Domenico 30.

Consiglio Direttivo.

Reycend comm. ing. Angelo, *Presidente*, c. Valentino 11.
Ansaldi cav. Mich., v. Ponte Mosca 38.
Frescot comm. ing. Cesare, c. Vitt. Em. II, 84
Negri cav. prof. Pasquale, v. dei Fiori 90.
Rossi Angelo, senat., v. S. Dalmazzo 23.
Rabbi Lor., Gr. uff. ✉, *rappresent. della Camera di Commercio.*

Personale Insegnante.

Caudera prof. Baldass., *insegn. di disegno*, v. Ettore Sonnaz 14.
Ceresa ing. Carlo, *insegn. di disegno industriale*, v. S. Secondo 7.
Fumero ing. Ernesto, *insegn. della cinematica e della meccan.*, v. Mad. Cristina 63.
Marocco Carlo, *maestro di laboratorio*, via S. Massimo 12.
Navone Gius., *maestro di labor.*, c. Regina Margherita 127.
Operti ing. Carlo, *insegn. dell'aritm. e della geom. piana*, c. Valentino 5.
Palenzona Pietro, *maestro assist. di labor.*, v. Barbaroux 29.
Pansa prof. Lorenzo, *assistente all'insegn. del disegno*, c. Regina Margherita 82.
Peruglia ing. Silvio, *insegn. della geom. solida e descrittiva*, c. Oporto 36.
Porro dott. Benedetto, *insegn. degli elem. di chimica e fisica*, v. Deposito 5.

Scuola di Chimica *Cavour* per Operai
Corso Oporto 3.

Commissione direttiva

Mosca comm. Luigi, *presid.*, v. Mazzini 31.
Ferrari-Pietrogiorgi prof. cav. Achille.
Peyron ing. comm. Amedeo.
Rotondi prof. cav. Ermen., c. Valentino 38.
Sclopis ing. cav. Vittorio.

Insegnanti

Fino Vinc., *prof. del 1° corso*, v. Arsenale 33.
Porro dott. Benedetto, *prof. del 2° corso*, via del Deposito 5.
Flick Vittorio, v. Stampatori 2.
Silvi ing. Vitt., *assistente*, v. Roma 11.

Istituto Sup. di Studi femminili
della Città di Torino.
Scuole riunite:

Istituto Industr. Profess. Maria Laetitia e Scuola Sup. Margherita di Savoia
Via Mercanti 12.

Sopraintendenti

Cantù cav. uff. Luigi, *Sopraint. artistico.*
Badano comm. Enr., p. Vitt. Eman 1, 12.
Brayda cav. ing. Riccardo, v. Siccardi 2.
Negri cav. prof. Pasquale, v. dei Fiori 90.
Mantovani cav. dott. Dino, v. Arsenale 14.

Ispettrici

De Bellegarde-Calandra Dina, v Assietta 24.
Coppa-Martinetti Rosa, via Cavour 28.
Ceriana-Geisser Maria, v. Pr. Amedeo 34.
Fava-Parvis Giulia, c Valentino 40.

Direttore

Rossi prof. comm. sac. Pietro, v. Goito 15.

Vice-Direttrice

Gramaglia Luigia, vicolo S. Maria 3.

Insegnanti

Baudino Natalina, c. Vitt. Em. II, 96.
Bouteiller-Lisa Vittorina, *maestra di francese*, via Carrozzai 6.
Degiorgis-Fiorio Luigia, v. Corte d'App. 22.
Fabbro dott. Tomm., *prof. di fisica e storia naturale*, v. S. Francesco da Paola 18.
Galli-Glena Annetta, v. S. Domenico 28.
Grossi can. Giovanni, *professore di morale.*
Macina Gervasio Luigia, v. Bogino 4.
Merzari-Bonetto Caterina, v. Cernaia 25.
Occella cav. Pio, *prof. di lingua ital. e storia e letter.*, v. Bonafous 2.
Pavese Luigi, *prof. di dis.*, v. Saccarelli 11.
Pianta-Bonomi Carlotta, *maestra assist. di disegno*, v. Bogino 15.
Quattrino Teresa, p. Gran Madre di Dio 12.
Rastelli Rovagna Adel., v. S. Quintino 21.
Richelmy Clelia, *maestra di disegno*, via Ospedale 19.
Ricotti Mauro, *prof. d'aritmetica e contab.*, v. Rosine 12.
Rubiola Petronilla, *maestra di ginnastica.*
Tortore Teresa, *maestra assist. di disegno*, c. Vitt. Em. II, 40.

Maestre di cucito, di sartoria, di ricamo, di merletti, di fiori artificiali, ecc.

Boine Petronilla.
Bossone Clemenza, v. Venti Settembre 27.
Bruno Giuseppina, v. della Consolata 1.
Carena-Bruno Pulcheria, via Urbano Rattazzi 3.
Delfino-Marchisio Clotilde, v. Lagrange 9.
Faggiani Delfina, via Roma 33.
Ferrero Giuseppina, v. Montebello 21.
Gaia Clara, via Finanze 5.
Gallarati Annetta, c. Vinzaglio 7.
Inz Emilia, p. Palazzo di Città 5.
Jachia-Migliau Elisa, via Venti Sett. 36.
Maffiotti Carolina, v. Garibaldi 53.
Magnani-Numai Camilla, v. Giulio 8.
Ramelli-Vayno Delfina, v. Gioberti 48.
Rava-Bossone Carolina, via Assarotti 6.
Rognone-Bruno Carolina, v. Stampatori 2.
Rolando Antonietta, via S. Teresa 19.
Gaia Francesca.

Sezione di disegno industriale

Vacca Alessandro, 🚌, stradale Casale 131.
Zola-Ferrante Amalia, via S. Quintino 20.
Zola Lorenzo, via S. Quintino 20.

Scuola femminile festiva
di elementi
di commercio e di lingua francese
presso l'*Istituto superiore femminile*
Via Mercanti 12.

Scuole elementari maschili *diurne* e Direzioni locali.

Aurora, v. Ponte Mosca 26, *dirett.*, Pertusi prof. Luigi.
Succursale, Barriera di Lanzo.
Boncompagni, v. Galvani 7, *direttore*, De-Giorgis Antonio.
Succursale, Barriera Campidoglio e barriera di Francia.
Consolata, v. Ariosto 1, *dir.*, Gagnotto Gius.
Succursali, Dora e Borgo Dora.
D'Azeglio, v. Superga 7, *dir.*, Marchesa Luigi.
Succursali, Rubatto e Barriera di Casale.
Monviso, via Melchior Gioia 7, *direttore*, Viecca prof. Gio. Ildebrando.
Pacchiotti G., via Bertola 8, *direttrice*, Civallero Adele.
Po, v. Barolo 6, *direttore*, N. N.
Rayneri G. A., corso del Valentino 28, *direttrice*, Abrate Giordana Rosa.
Rayneri G. A., v. Saluzzo 24, *dir.*, Brizio G. B.
Succursale, via Goito 12.
Ricardi di Netro, v. Ottavio Revel 8, *direttrice*, Rossi-Viecca Rosa.
Succursale, v. Sebastiano Valfrè.
Rignon, v. Massena 39, *dir.*, Gribaudi Vinc.
Succursali, Crocetta e v. Pastrengo 11.
Rosmini, v. della Cittadella 3, *direttore*, Borgna cav. Giuseppe.
Succursale, Cittadella, via Bertola 31.

Sclopis F., via del Carmine 25, *direttore*, Saffirio cav. Andrea.
Succursale, Valdocco.
Silvio Pellico, via Madama Cristina 102, *direttore*, Gallo Gerolamo.
Succursali, Pilonetto e Barriera di Nizza.
Tommaseo, via dei Mille 19, *direttore*, Salomone Giovanni.
Torquato Tasso, via Basilica 9, *direttrice*, Scavarda Angela.
Vanchiglia, v. Buniva 17, *direttore*, Rho Filippo Antonio.
Vincenzo Troya, via Principe Amedeo 19, *direttore*, Giroldi Luigi.
Succursale, via Mercanti 11*bis*.

Scuole elementari maschili *serali*

Aurora, v. Ponte Mosca 26.
Boncompagni, v. Galvani 7.
D'Azeglio, v. Soperga 7.
Dora, via Porta Palatina 30.
Monviso, via Melchior Gioia 7.
Po, via Barolo 6.
Rayneri G. A., corso del Valentino 28.
Rignon, via Massena 39.
Rosmini, via della Cittadella 3.
Sclopis F., via del Carmine 25.
Silvio Pellico, via Madama Cristina 102.
Tommaseo, via dei Mille 19.
Vanchiglia, via Buniva 17.

Scuole elementari femm. diurne e Direzioni locali.

Aurora, via Chivasso 2, *direttore*, Pertusi prof. Luigi.
Succursale, Barriera di Lanzo.
Boncompagni, via Galvani, *dirett.*, De-Giorgis Antonio.
Succursali, Barriera Campidoglio e Barriera di Francia.
Consolata, v. Ariosto 1, *dirett.*, Gagnotto Giuseppe.
Succursale, Borgo Dora.
D'Azeglio, via Chieri 12, *direttore*, Marchesa Luigi.
Succursali, Rubatto e Barriera di Casale.
Monviso, c. Oporto 9, *direttore*, Viecca G. Ildebrando.
Pacchiotti G., via Bertola 10, *direttrice*, Civallero Adele.
Po, v. Rossini 12*bis* e v. Barolo 8, *direttrice*, N. N.
Rayneri G. A., via Burdin 23, *direttrice*, Abrate-Giordana Rosa.
Rayneri G. A., v. Galliari 4*bis*, *direttore*, Brizio G. B.
Ricardi di Netro, v. Donati 16, *direttrice*, Rossi-Viecca Rosa.
Rignon, v. Gioberti 46, *dirett.*, Gribaudi Vincenzo.
Succursale, Crocetta.
Rosmini, via della Cittadella 1, *direttrice*, Vacca Ernestina.
Sclopis F., via del Carmine 27, *direttore*, Saffirio cav. Andrea.
Succursale, Valdocco.
Silvio Pellico, via Saluzzo 95, *direttore*, Gallo Gerolamo.
Succursali, Pilonetto e Barriera di Nizza.
Tommaseo, piazza Cavour 1, *direttore*, Salomone Giovanni.
Torquato Tasso, via Basilica, vicolo Torquato Tasso 9, *direttr.*, Scavarda Angela.
Vanchiglia, via Balbo 16, *direttore*, Rho Filippo Antonio.
Scuola annessa alla Normale, c. Valentino 30, *incar. direz.*, Rolandi-Provale Teresa.

Scuole festive element. femm. diurne

Aurora, via Chivasso 2.
Boncompagni, via Galvani.
D'Azeglio, v. Chieri 12.
Monviso, corso Oporto 9.
Po, via Rossini 12*bis*.
Rayneri G. A., via Burdin 23.
Rignon, via Gioberti 46.
Sclopis F., via del Carmine 27.
Silvio Pellico, via Saluzzo 95.
Tommaseo, piazza Cavour 1.
Torquato Tasso, via Basilica 9 (vicolo
Vanchiglia, via Balbo 16.

Scuole Suburbane elementari maschili e femminili diurne

Badia di Stura. Fornelli-Drovetti Maria — Milone Pasquale — Bernachini Carmela.
Barriera di Casale. Berutti Ternavasio Ester
Barriera del Campidoglio. Griva Gius. — Dell'Erba Caterina — Griva-Bonaudo Carmela — Rebuffi Maria.
Barriera di Nizza. Cerovetti Carolina — Vergano Pietro — Gallarati Elisa — Calza-Marchisio Petronilla.
Barriera d'Orbassano. Ravinale Reyneri Adele.
Barriera di S. Paolo. Albano Claudina — De Paoli Luisa — Masera Giuseppina — Regaldi Ada — Fasciotti Emilia.
Borgo Stura (Bertoulla). Appiotti Simonetti Maddalena — Giolino Livia — Bonamore Rina — Genève Ferdinanda.
Borgo Vittoria. Marchisio Maria Enrica.
Beata Verg. di Campagna. Ferrero Mario — Dona Domenico — Listello Vittoria — Sbraiavacca Palmira — Cavallo Eugenia — Porta Antonietta — Gras Maria — Meda Beatrice — Ferrando Ester.
Beata Verg. del Pilone. Gabinio Ida — Quattrocolo Luisa — Civardi Emma — Costa Adolfo.
Cavoretto. Pastorini Carlo — Cavallo Estella — Gachet Emma.
Gerbido. Peyrani Maddalena.
Lingotto. Teppa Teresa — Chiapirone Corinna — Cugino Camilla — Magliano Maria.

Lionetto. Ansaldi Rosa Teresa — Ruffoni Giovanna.
Lucento. Mina Camillo — Tallia Angela Maria — Strola Guglielma — Cattaneo Maria — Brunero Anna.
Mirafiori. Bogatto Paola — Peradotto Lucia Agnese.
Mongreno. Destefanis Luisa.
Pilonetto. Gachet Emma.
Ponte Stura. Mauro Isabella — Perelli Speranza.
Pozzo di Strada. Depaoli Ambrogio — Depaoli-Nicola Gius. — Wehmeyer Maria.
Reaglie. Laudi Gerbi Celestina.
Regio Parco. Faino Gius. — Faino-Protto Angela — Voglino Elisabetta — Actis-Borgogno Ottavia — Barberis Ottavia.
Santa Margherita. Bellezza Pietro.
San Vito. Provera Francesca.
Sassi. Mussatto Bernardo — Robotti Maria — Giusiano Rosa Adele — Morelli Lidia.
Soperga. Mannocci Cargnino Tarquinia.
Villaretto. Chiolero Demichelis Luigia.

Scuole maschili serali suburbane

Badia di Stura.	Lionetto.
Barr. Campidoglio.	Lucento.
Barriera di Nizza.	Mirafiori.
Barr. di S. Paolo.	Mongreno.
B. V. del Pilone.	Pilonetto.
Beata Vergine di Campagna.	Ponte Stura.
Borgo Stura.	Pozzo Strada.
Borgo Crocetta.	Reaglie.
Cavoretto.	Regio Parco.
Lingotto.	Sassi.
	Villaretto.

Scuole femm. suburbane festive

Badia di Stura	Mongreno.
Barr. di S. Paolo.	Ponte Stura.
B. V. di Campagna.	Pozzo Strada.
B. V. Pilone.	Reaglie.
Borgo Stura.	Regio Parco.
Cavoretto.	Santa Margherita.
Lingotto.	Sassi
Lucento.	Soperga.
Mirafiori.	Villaretto.

Maestri nelle Scuole munic. element.

Alesio Gio. Carlo, v. Barolo 7.
Allaria Domenico, v. S Chiara 35.
Alloatti Alessandro, c. Peschiera 45.
Aly-Belfadel. Vitt., v Ospedale 4 *bis*.
Ambrosione Franc., c. Reg. Margh. 86.
Anrò Agostino, v. Mazzini 44.
Anrò Gio. B., v. Orfane 2.
Arena Carlo, v. dei Fiori 9.
Arena Gio., v. Orfane 27.
Arietti Giuseppe, via Zecca 34.
Avataneo Maurizio, v. Ponte Mosca 10.
Barale Gio., via S. Massimo 42.
Barberis Umberto, v. Bava 37.
Becchis Giovanni, c. Princ. Oddone 79
Bellezza Pietro, S. Margherita.
Bonesio Alberto, v. Montevecchio 21.
Bonzo Gius., v. Napione 27.
Borgna Eugenio, v. Vassalli Eandi 9
Borgna prof. Gius. Ant. ☎, v. Garibaldi
Bottalo Baldassarre, c. Raffaello 27.
Bottalo cav. Giuseppe, v. Conte Verde
Bozio Paolo, via S. Chiara 60.
Brini Angelo, v Cibrario 53.
Brino Raimondo, v. Montevecchio 2
Brizio Agostino, v. Massena 3.
Brizio Gio. Batt, v. Goito 4.
Bruna Giuseppe, v. Saluzzo 32.
Carletti Lorenzo, v. Principe Tommaso
Cavanna Agostino, c. Napoli 20.
Cella Angelo, v. Sant'Agostino 30.
Cerruti Antonio, v. dei Fiori 1.
Chiara Bernardo, v. Groppello 20.
Collo Bartolomeo, v. Quattro Marzo 2.
Colombatti Felice, v. Conte Verde 3.
Corti avv. Annibale, c. Reg Margh. 1
Cossa Pietro, v. Botero 8.
Costa Adolfo (B. V. del Pilone).
Degiorgis Ant., c. Vinzaglio 11.
De Giuli Cesare, v. Lagrange 31
Demaria Alessandro, via Cernaia 27.
Demichelis Filippo, via Pastrengo 3.
Demichelis prof. Luigi, via Po 20.
Demonte Carlo, v. Principe Tommaso 21.
Depaoli Ambrogio (Pozzo di Strada).
Dona Domenico (B. V. di Campagna).
Enrico Giuseppe, via Ponte Mosca 25.
Faino Giuseppe (Regio Parco).
Ferrero Mario (B. V. di Campagna).
Ferrero Michelang., c. Siccardi 51.
Folco Andrea, v. Genova 15.
Frè Luigi, via della Rocca 4.
Gagnotto prof. Gius., v. Ariosto 1
Gaidano Felice, c Peschiera 25.
Gallizia Camillo, via della Zecca 15.
Gallo Gerolamo, v. Esposizione 35.
Gera Antonio, v. Cernaia 22.
Gera Gio., via Collegno 28.
Giroldi Luigi, v. Princ. Amedeo 13.
Gonella Giuseppe, c. Oporto 13.
Grammatica Guiscardo, v. Pallamaglio 18.
Gribaudi Vincenzo, v. Nizza 13.
Griva Gius., v. Cibrario 46*bis*.
Grosso Gio., via Giulio 31.
Guidazio dottor Giacomo, v. Ormea 21.
Isacco Onorato, via S. Domenico 5.
Lupo Vittorio, R. Parco 370.
Mandina Carlo, v. dei Mille 52.
Mantaut Leonardo, via S. Domenico 31.
Marchesa Luigi, via Plana 9.
Marenco sac. Antonio, c. Peschiera 25.
Marocchetti Carlo, c. Regina Margh. 25
Marsengo Raimondo, v. Tiziano 45.
Martini Domenico, v. S. Quintino 19.
Masoero Francesco, v. Saluzzo 42 *bis*.
Matana Felice, c. Vitt. Eman. II, 59.
Mazzia Gio., corso Oporto 59.
Milone Pasquale (Badia Stura).

Mina cav. Camillo (Lucento).
Montanaro Lorenzo, c. Re Umberto 47.
Montano Gio., v. S. Chiara 33.
Morra Serafino, v. Vanchiglia 2 *bis*.
Mussatto Bernardo (Sassi .
Nicola-Giordano Gius., v. Sacchi 2.
Oliva Alberto, v. Princ. Tommaso 4.
Oliveno Leopoldo, v. Po 57.
Pacotti Attilio, via Princ. Amedeo 12.
Paserini Carlo, via S. Donato 21.
Paserini Carlo (Cavoretto).
Pavesio Gabriele, v. Madama Cristina 59.
Pellerino Niceta, c. Vittorio Em. II, 9.
Perotti Gio., v. S. Donato 1.
Perusi Luigi, v. S. Chiara 35.
Petracca Gio., v. Massena 43.
Petretti Antonio, v. Principe Tommaso 7.
Pezzana Ernesto, v. Valperga Caluso 17.
Pocsio Ferdinando, via Pallamaglio 18.
Polledro Stefano, v. Tarino 11.
Pozzi Gio., v. Baretti 46
Prato Francesco, v. Beaumont 35.
Raimondo Gius., v. S. Franc. da Paola 39.
Ratti Carlo, via S. Quintino 24.
Ravneri Pietro, via S Donato 11.
Regis Maurizio, v. Drovetti 6.
Revelli Ivanoe, c. Duca di Genova 6.
Rio Filippo Antonio, via Artisti 38.
Rubatto Modesto, v Vanchiglia 11.
Ruffino Antonio, v. Goffredo Casalis 53.
Scalpirio Andrea, ☎, v. del Carmine 2.
Salomone Gio., via Belvedere 26.
Savarro Marco, Val Salice 18
Scarsi Gio., v. Amedeo Avogadro 11.
Schiaverano Giuseppe, v. dei Fiori 49.
Sesso Cesare, v. Fucina 10.
Sfiumia Giovenale, v. Madama Cristina 5
Terrestre Pietro, via S. Massimo 42.
Vanzaghi Gio., v. Vanchiglia 1.
Vergano Pietro (barr. Nizza).
Vocca prof. Giovanni Ildebrando, via Lagrange 16.
Zaccaria Angelo, via Vitt. Amedeo II, 15.

Maestre.

Abbate-Milone Albertina, v. Thesauro 4.
Abbate-Giordana Rosa, via dei Fiori 45.
Amerito Teresita, v. S. Quintino 45.
Anno Clotilde, via Pietro Micca 22.
Arnano Claudina, barriera S. Paolo.
Arnsio-Martinotti Margh. v. Barolo 7.
Avasia Elisabetta, v. Consolata 15.
Alloatti Candida, c. Peschiera 45.
Alotti Clement., c. Reg. Margherita 142.
Amerio Olimpia, c. Oporto 30.
Antossi-Crudo Augusta, c. Siccardi 37.
Antossi Giuseppa, via Roma 33.
Appiotti-Masseranno Caterina, v. dei Mille 35.
Appiotti Luisa, v. Mercanti 28.
Arcarello-Giamello Rosa, v. S. Secondo 45.
Arenti Ester, v. della Zecca 34.
Arnari-Bonis Annetta, v. Bogino 48.
Arolfi Guglielmina, corso S. Martino 10.
Astuti Celestina, v. Roma 32.
Aubert Enrichetta, v. S. Tommaso 6.
Audenino Margherita, v. Cernaia 16.
Audenino Margh. Maria, v. Bertola 39.
Avanzato-Amosso Marta, v. Davide Bertolotti 2.
Avetta-Ravizza Nicolina, c. Vitt. Emanuele II, 19.
Balanzino Bovero Emilia, v. Corte d'App. 1.
Balbo-Saraceno Gisla, v. Pietro Micca 22.
Baldioli Ernesta, v. Ospedale 20.
Baratelli Serra Amalia, v. Garibaldi 13.
Barberis Cecilia, v. Carlo Alberto 24.
Barberis Vinca Teresa, v. Carlo Alberto 24.
Barberis-Almasio Ernesta, v. Zecca 12.
Barra-Appiotti Maria, c. Oporto 13.
Battaglia-Vicario Maria, v. dei Fiori 19.
Bellisio Peliegrino Gabriella, v. Sacchi 14
Benna Ernesta, v. della Brocca 4.
Benso Rosa, palazzo Carignano.
Bernasconi Adele, v. Accad, Albert. 36.
Berra Amalia, v. S. Tommaso 10.
Bertoglio-Fontana Luigia, v. S. Donato 1.
Bertoliatti Teresa v. delle Scuole 8.
Bertolino Barberis Luisa, v. Carlo Alb. 35.
Bertolino-Peruccio Vitt., v. Mazzini 50.
Bertone Marianna, v. Porta Palatina 19
Bertotti Teresa, via Gioberti 23.
Berutti Ternavasio Ester, v. Santa Giulia 46.
Bevilacqua-Odetti Camilla, via Madama Cristina 12.
Biedermann Mattirolo Angela, via Monferrato 4.
Bignolo Margherita, v. Ariosto 1.
Billia Ida, v. Silvio Pellico 5.
Boario-Bertone A., v. Gioberti 38.
Boario Candida, c. S. Martino 3.
Bobbio Teresa, corso Re Umberto 40.
Bocca Maria, via Giulio 12.
Bocca Modesta, v. Venti Settembre 81.
Bocchino Bouglia Costanza, v. Saluzzo 48.
Bogani Amalia, c. Reg. Margherita 180.
Bogani Giovanna, c. Reg. Margherita 180.
Bogatto Paola (Mirafiori).
Bonardi Adele, c Vitt. Eman II, 28.
Bonaudo-Ardizzone Giulia, v. Cibrario 46.
Bonetti Francesca, v. Venti Settembre 36.
Bonetto Amalia, via S. Secondo 16.
Bonino Clementina, v. Garibaldi 39.
Bonisconti-Rissone Angela, strad. S. Margherita 132.
Bono Elvira, v. Cernaia 24.
Borgna-Conti Marina, v. Pescatori 7.
Borgna-Pagliani Adalg., v. Vassalli Eandi 9.
Borgogno-Actis Ottavia (Regio Parco).
Borri-Rocco Irene, v. Melchior Gioia 10.
Bortolotti Linda, c. Siccardi 51
Bosio-Ferro Angela, v. Bidone 24.
Bossi Proba Ang., v. Genova 19.
Bossone Luigia, v. Venti Settembre 27.
Bremonte Clemenza, v. Giulio 14.
Bria-Valenza Enrichetta, v Ariosto 4.
Brinatti Chiara Anna, v. Massena 18.
Brizio-Bobbio Anna, v. Massena 3.

Brunelli-Gilardi Maria Antonietta, via Venti Settembre 14.
Bruno Celeste, v. Governolo 6.
Bruno Luigia, c. Reg. Margherita 134.
Brusotti Maria, v. del Deposito 9.
Busca Giovanna, v. Giulio 9
Bussolino Emilia, v. S Chiara 31.
Bussolino Rosa, v. della Rocca 22.
Cafasso Cerva Caterina, v. Vanchiglia 20.
Cairola Clementina, c. Oporto 2.
Cairola Turcotti Lucia, v. Ivrea 2.
Calissano Albina, v. Garibaldi 19.
Calleri Angiolina, c. Vitt. Em. II, 92.
Calocero-Crudo Madd., c. S. Maurizio 25.
Camandona Eugenia, v. S. Quintino 36.
Cametti Adele, v. S. Chiara 60.
Camilla Paolina, via Princ. Tommaso 30.
Campo Agnese, via Artisti 38.
Cappello Francesca, v Massena 5.
Capra Giustina, via delle Scuole 10.
Cardis Ester, v Finanze 13.
Cargnino Mannocci Tarquinia, v. Somis 19.
Cassino Maria, v. S. Tommaso 6.
Catone-Viecca Angela, p. Vitt. Em. I, 21.
Causa Giuseppina, via Vanchiglia 17.
Causa Rosina, via Vanchiglia 17.
Cavallo Estella (Cavoretto).
Cavallo Eugenia (B. Verg. di Campagna).
Cerovetti Carolina, barriera Nizza.
Cerrino-Signoretti Olimpia, via Vanchiglia 10.
Cesali Baudino Giusª, v. Venti Settembre 9.
Chevalier Clementina, v. Mad Cristina 63.
Chiapirone Corinna (Lingotto).
Chiara Giuseppina, via Massena 18.
Chiarighione Adelaide, v. Ormea 8.
Chiesa-Cottiè Vittoria, v. Genova 1.
Chiri Maria, via Carlo Alberto 29.
Chiriotti Luigia, via S. Quintino 14.
Civallero Adele, via Barolo 18.
Civallero Annetta, via Barolo 18.
Civardi Emma (B V. Pilone).
Coccone Clelia, via Napione 8.
Coccone Emilia id.
Coccone Vittoria id.
Coero-Borga-Rocci Giovanna, v. Cardinal Maurizio 7.
Collomb-Vesin Giuseppa, c. S. Martino 8.
Colomberi Marianna, via Nizza 27.
Comba Salvai Corinna, v. S Dalmazzo 11.
Comero-Vanetti Antonietta, via Po 14.
Comino Cecilia, v. Arcivescovado 10.
Conta Beatrice, c. Vitt. Em. II, oltre Po 20.
Conterno Thelma, v. Verrua 3.
Conterno-Tornaghi Rachele, via Montevecchio 3.
Coppier Alice, v. Princ. Tommaso 48.
Cornagliotti Rabaglia Zoraide, v. Napione 30
Corrado-Avetta Teresa, via Mazzini 1.
Corte Paolina, c. S. Maurizio 16.
Cortese-Ledermann Luisa, v. Fiocchetto 3.
Costa Candida, via Ponte Mosca 23.
Costa Maria, via Ponte Mosca 23.
Costa Vittoria, c. Siccardi 2.
Cravera Cesarina, v. Carmine 4.
Craveri Nicola Teresa, c. Valdocco 17.
Cravero Clotilde, via Vanchiglia 10.
Cugino Camilla (Lingotto)
Damilano Eufrosina, via dei Mille 12.
Darò Giovanna, v. Passalacqua 6.
Debernardi Anna, strada di Francia 3[illegible]
Debernardi Geltrude, v Silvio Pellico [illegible]
Degaspari Olimpia, v. Orto Botanico 1[illegible]
De-Giuli Clotilde, via Lagrange 34.
Della-Valle Della Santa Amalia, via S[illegible] luzzo 32.
Dell'Erba Caterina, v. Cernaia 36.
Delmarchi-Merletti Luisa, v. Mazzini [illegible]
Demacchi-Assandro Secondina, via Ve[illegible] Settembre 16
Demichelis Baldioli Carlotta, via Po [illegible]
Demo Margherita, via Galliari 19.
Depaoli-Nicola Giuseppa (Pozzo Strada
Destefanis Luisa (Mongreno).
Destefanis-Depaoli Luisa (barr. S. Paol[illegible]
Donat-Cattin-Monferrini Ermellina, [illegible] Vitt. Em. I, 12.
Drovetti-Fornelli Maria (Badia Stura
Duployez Annetta, c. Vitt. Em. II, 68.
Duployez Teresa, c. Vitt. Eman. II, [illegible]
Dusio Camilla, via delle Rosine 15.
Elia-Allora Angela, v. S. Quintino 22
Facchini-Marcellino Giulia, v. Carmine
Facchini Serena, via Carmine 1.
Facchini Teresa, via Carmine 1.
Faccio Giovanna, via Ponte Mosca 16
Faija Peona Luisa, v. Garibaldi 8.
Faino-Protto Angela (R. Parco).
Farina Felicina, via Ponte Mosca 10.
Fasciotti Aminta, strada di Francia [illegible]
Fasciotti Emilia (barriera S Paolo).
Fasolo Galliano Giacinta, v. Monferrato 7.
Fava Ernestina, v. Duchessa Jolanda 1[illegible]
Ferrando Ester, B. V. Campagna
Ferrero Anna, v. Orfane 8.
Ferro-Trosel Teresa, via S. Quintino [illegible]
Fiandesio-Canavesio Giuª, v. Sacchi [illegible]
Fichtner Antonietta, p. Em. Filiberto 8.
Fiorito Angiola, via Accad. Albertina [illegible]
Fiorito Carolina, v. Accad Albertina [illegible]
Fontana-Casati Cat., v. Saluzzo 2.
Francone Maddalena, v. Saluzzo 53.
Frè-Battaglio Luisa, v. della Rocca 4.
Fubini Sofia, v. Mazzini 10.
Fulcheri Eugenia, v. Carlo Alberto 35.
Fulcheris Luisa, v. Arsenale 10.
Gabinio Ida B. V. Pilone).
Gachet Emma (Pilonetto).
Gaffodio Emma, v. S. Maria 4.
Gagliardini Emilia, c. Re Umberto 25.
Gagnatelli-Patono T., c. Siccardi 51.
Galetti Teresa, v Consolata 15.
Gallizia-Viecca Eugenia, via Zecca 15.
Gallarati Efisia (Barr. Nizza).
Galleani Adelaide, v. Garibaldi 26.
Galli Adele, via S. Domenico 28.
Galli Giovanna, v. S. Domenico 28.
Galliano Rosa, v. Soperga 58.

Gallo-Bocca Luisa, via Giulio 12.
Gallo-Candeletti Adele, v. Esposizione 35.
Gamarra Giovanna, v. Bertola 47.
Gamarra Maria Guglielma, v. Bertola 47.
Gandini-Ferrero Adele, c. Re Umberto 40.
Garibolfi Enrica, v. Garibaldi 57.
Garigano Gabriella, v. S. Anselmo 13.
Garnerone Adele, v. Nizza 76.
Garnerone Ernestina, v. Nizza 76.
Garzani Carolina, v. Carlo Alberto 36.
Garzani Lelia, via Carlo Alberto 36.
Garzera Emma, v. Bava 9.
Gay-Bardone Giovanna, v. Cernaia 22.
Gersi Annetta, via Carlo Alberto 29.
Gersi Antonietta, v. Carlo Alberto 29.
Ghianda Annetta, v. Barolo 5.
Ghisardi-Fabiani Vincenzina, v. Mazzini 45.
Ghisolfi-Aghemo Anna, v. Nizza 27.
Giacotti Adele, corso Re Umberto 40.
Giannolio Giuseppina, v. Mazzini 26.
Giannolio-Giuliano Rosa, c. Vitt. Em. II, 70.
Gilardi Clotilde, p. Eman. Filiberto 14.
Gilardi Vittoria, c. S. Martino 3
Gili-Tribaudino Giuseppa, v. Cavour 14
Ginola Luigia, via Venti Sett. 64.
Ginola Margherita, v. Venti Settembre 64.
Ginola Rosa Luisa, v. Venti Sett. 64.
Giordani Giuseppa, v. Rossini 1.
Giorgieri Adalgisa, v Lamarmora 22.
Giosserano Maria, c. Siccardi 51.
Girola Rosa, via Artisti 4.
Giuliani Ester, via dei Fiori 34.
Giupponi Ilda, via santa Chiara 60.
Giuria Rosa, via dei Mille 54.
Giusiano Rosa Adele (Sassi).
Giuva Carolina, c. Regina Margherita 127.
Giuvolo-Perino Clotilde, c Vitt. Em. II, 40
Gossetti Onorina, v. S. Chiara 32.
Gossetti Ugolina, v. S. Chiara 32.
Gras Maria (B. V. di Campagna).
Grillo Amalia, v. S. Chiara 8.
Grisoni Romana, v. Cernaia 3.
Griva-Bonaudo Carmela, v. Cibrario 46 *bis*.
Griva Torretta Maria, v. Juvara 18.
Grosso-Fabris Maria, v. S Secondo 46.
Guglielmino Giovanna, v. Torq. Tasso 7.
Guglielmotto-Colombo Sara, via Accademia Albertina 1.
Gualazio-Marietta Rosa, v. Ormea 21.
Guigen Rosalia, p. Em. Filiberto 1.
Guiot-Pavese Margh., v. Mad. Cristina 47.
Guynes-Brossa Celestª, v. Sebast. Valfrè 18.
Ingramo Luisa, v. Artisti 31.
Lantranco Teresa, v. Consolata 6.
Lanza Felicina, via Andrea Provana 5.
La-Racine Matilde, v. Venti Settembre 9.
Lasoli-Gerbi Celestina (Reaglie).
Laugieri Francesca, via Artisti 1.
Lavardi-Rubiola Giulia, c. Duca Genova 6.
Leone-Morelli Francesca, v. S Chiara 60.
Leona Clelia, Palazzo Carignano.
Levi-Garda Enrica, v. Cavour 3.
Libello Vittoria (B. V. di Campagna).
Lora Giulia, v. S. Teresa 24.
Lucca Maria Luisa, v. Ponte Mosca 14.
Luserna Maria, v. dei Mille 26.
Maero Luigia, c. Siccardi 7.
Magliano Maria (Lingotto).
Magnani Giulietta, v. Giulio 8.
Magnetto Olivieri Maria, v. S. Dalmazzo 22.
Majorino-Ponzio di S. Sebastiano Cristina, c. Palestro 3.
Manassero Giuseppina, v. della Rocca 2.
Manca Ida, c. Valentino 29.
Mancio Margherita.
Mandrile Emilia, via Nizza 19.
Marchisio Felicita, v. Santa Giulia 47.
Marchisio M., v. Donati 25.
Marchisio Maria Enrica (Borgo Vittoria).
Marchisio Maria Luisa, v. Ospedale 45.
Marchisio-Calza Petronilla (barr. di Nizza).
Marchisio-Giussani Paola, via San Massimo 38.
Marchisio-Traversa Angela, v. dei Mille 35.
Marello Rosa, via Nizza 119.
Mariani Emilia, via Po 29.
Marino Caterina, v. Garibaldi 10.
Martinengo-Perazzo Celª, v. S. Secondo 9.
Martini Enrica (Campidoglio) v. Levanna 9.
Martini De Gioannini Clara, v. Botero 11.
Martino Costanza, v. Orfane 5.
Mascarelli Ester, c. Duca di Genova 4.
Masera Giuseppa Carola, barriera S. Paolo.
Massara Eugenia, v. Carlo Alberto 18.
Massasso Rosalia, v. dei Fiori 49.
Masserano Enrichetta, via Garibaldi 26.
Massolino Felicina, via dei Mille 35.
Matis Elisabetta, v. Ormea 49.
Matta Carlotta, v. Gioberti 25.
Mattalia Angela, v. Cavallerizza 4.
Mattana-Devià Giuseppa, c. Vitt. Em. II, 59.
Mauro Isabella (Ponte Stura).
Mazzoleni Ersilia, v. Mazzini 4.
Meda Beatrice B. V. di Campagna).
Melano Erminia, via Gioberti 26.
Melloni Rosina, v. Gioberti 55
Merli Ernesta, c. S Maurizio 26.
Merlo Maria Elisa, p. Gran Madre di Dio 10
Miglio Francesca, v. Cavour 14
Migliore Maddalena, v. Garibaldi 26.
Milanesio-Cocchiello Giusª, v. Nizza 17.
Mirano Ernesta, vie Private 3.
Mollard Luisa, v. Assarotti 11.
Monchiero Emilia, v. Bellezia 1.
Monetto Francesca, c. Casale 16.
Monti Elena, vie Private 3.
Monti-Giamello Teresa, v. Arsenale 40.
Monticone Maria, v. Consolata 11.
Morano Alasia Clara, via S. Chiara 43.
Morelli Lidia (Sassi).
Moretta Ernesta, v. Thesauro 8
Morgando Altare Teresa, v. Ormea 6 *bis*.
Morino-Carosio Teresa, v. S. Chiara 60.
Moriondo Valentina, v. della Rocca 21.
Mozzi-Lanza Maria, v. Urbano Rattazzi 1.
Muscinelli-Lendy Eleonora, v. Sacchi 38.
Musso-Mazzarello Annetta, p. S. Martino 1.
Musso Carmela, v. Duchessa Jolanda 16.

Napione Albina, v. Figlie Militari 11.
Napione Amalia, v. Rossini 14.
Narbona-Masoero Corinna, v. Chieri 4.
Nasi-Riva Carolina, v. Circonvallazione 808
Nerchiali-Robotti Carolina, v. Cavour 24.
Nicola-Sola Cristina, c. Valentino 23.
Nobile Giovanna, v. Bogino 9.
Oberto Margherita, v. Orfane 18.
Occelli Chiabodo Maria, v. Passalacqua 10.
Oderio Amalia, v. sant'Anselmo 21.
Olivetti Emilia, c. Re Umberto 40
Olmo Vigo Angela, v. Principe Tomm. 14.
Oneglio-Azzurro Anna, c. Vittorio Emanuele oltre Po 2.
Ottino-Cappa Amanda, v. Po 43.
Oxilia Annetta, v. Monte Pietà 21.
Oxilia Giuseppina, v. Monte Pietà 21.
Pachner-Pastore Enr., v. Montevecchio 11.
Pacotto-Fiorina Irma, v. S. Chiara 60.
Palazzo Agnese, v. Nizza 43.
Palazzo Maria, v. Nizza 43.
Panzani-Crespi Lucia, c. Re Umberto 36.
Paparelli Rosina, v Passalacqua 6.
Parvis Felicina, v. Romani 5 Borgo Po).
Pastore Amalia, v. Arsenale 36.
Pastore-Gaieri Carolina, c. Valentino 37.
Pavesi-Sacconi Maria, c. Valentino 34.
Peona Estella, c. Valdocco 17.
Peradotto Lucia Agnese (Mirafiori).
Perazzo Luigia, v. S. Secondo 9.
Perelli Speranza (Ponte Stura).
Perotti-Fiandini Modesta, v. S. Donato 1.
Peyrani Maddalena, al Gerbido.
Pezzi Felicina, v. Garibaldi 53.
Pezzi Luigia, v. Garibaldi 53.
Pia-Quaranta Giuseppa, v. S. Secondo 56.
Pianta Maria, palazzo Carignano.
Piantanida Beatrice, v. Saluzzo 44.
Picchio Gonella Benedetta, v. Rosine 8.
Piccinini-Mariani Isabella, v. Bava 2.
Picco Emilia, c. Dante 25.
Pighetti Giuditta.
Pistono Ignia, p. Em. Filiberto 17.
Pollini Demetria, v. Po 37.
Ponti Maria, v. S. Chiara 35.
Ponti Teresa, v. S. Chiara 35.
Poracchia-Musso Teresa, via Sebastiano Valfrè 14.
Porta Antonietta (B. V. di Campagna).
Porta-Pollini Delfina, v. S. Quintino 33.
Prato-Pola Giuseppa, v. Beaumont 35.
Presbitero Terzago Orsola, corso Re Umberto 38.
Prevosti Maddalena, c. Valentino 40.
Prevosti Teodolinda, c. Valentino 40.
Proglio-Baretta Francesca, via privata Lanza 2.
Provera Francesca (S. Vito).
Pugnani Emma, v. dei Fiori 22.
Quaranta Maria, v. S. Chiara 60.
Quattrino Giuseppina, Gran Madre di Dio 12.
Quattrino Maria, p. Gran Madre di Dio 12.
Rabiola Maria, corso Oporto 47.
Raspi Giuseppina, v. Plana 1.
Ratti-Rossi Ernesta, v. S. Quintino 2[illegible]
Ravasenga Carolina, piazza Statuto 1.
Raviglione-Gariano Geltr., v. Passalacq[illegible]6
Ravinale-Reyneri Adele (Bª di Orbassa[illegible])
Ravizza Annalena, v. Princ. Tommaso [illegible]
Rebuffi Maria, v. Boucheron 8.
Regaldi Ada, barriera S. Paolo.
Repetto Petronilla, v. Santa Chiara [illegible]
Resta Camilla, v. Massena 3.
Revelli Maria, v. Galliari 12.
Reviglione-Mazza Teresa, v. Gioberti [illegible]
Rezza-Molinatti Angela, v. Sagliano 2[illegible]
Rho Crivelli Emma, v. Artisti 38.
Ricci-Lupi Paolina, v. S. Donato 7.
Richeri Virginia, v. Chieri 4.
Rigolino-Gajaudo Adele, v. Pio Quinto [illegible]
Rinaldi-Calligaris Maria, v. Pallamaglio [illegible]
Robino Riccarda, v. Garibaldi 8.
Robotti Maria (Sassi).
Rolla-Grosso Giusª, v. Vitt. Amedeo II, [illegible]
Rolle-Pianezzola Erminia, v. Zecca 4[illegible]
Rosa-Flandin Maddal., v. Verrua 3.
Rossi Adelina, v. S Chiara 10.
Rossi Serafina, v. Lagrange 16.
Rossi-Viecca Rosa, v. Lagrange 16.
Rostagno Felicita, v. Scuderie Reali [illegible]
Rouchaud-Gioanetti Luigia, via La Marmora 19.
Rubatto Giuditta, v. Passalacqua 4.
Rubini Antonietta, p. Vitt. Em. I, 18.
Ruffino – Martinotti Luigia, v. Goffredo Casalis 53.
Sacchetti Cesarina, v. Lascaris 1.
Sacchi Guggi Alcea, v. Passalacqua 4
Sacco De Gioannini Maria, via Passalacqua 3.
Saettone-Bogani Lucia, corso Regina Margherita 180.
Saffirio Angela, v. del Carmine 2.
Saffirio Rosa, v. del Carmine 2.
Saladino Francesca, v. Bellezia 4.
Sangiovanni-Magnetti Amalia, via Ottavio Revel 5.
Sartori-Parmeggiani Giuseppa, v. Ormea 49
Sasso-Barra Lucia, v. Pio Quinto 28.
Sbraiavacca Palmira (B. V. di Campagna).
Scarsi Amiotti Luisa, v. Amedeo Avogadro 15.
Scavarda Angela, p. G. M. di Dio 14.
Scavarda Giuseppina, piazza Gran Madre di Dio 14.
Sclaverano-Arietti Luisa, v. dei Fiori [illegible]
Silombra Angelica, v. Giulio 26.
Silvano-Borgogno Angela, v. Mazzini [illegible]
Silva-Rolfo Gemma, v. Donati 5.
Smeriglio Onorina, p. Carlo Em. II, 8
Sormani Ester, v. Roma 41 *bis*.
Sossi-Quazzolo Paola, v. Carrozzai 6.
Stampini Maria, p. Vitt. Em. I, 12.
Sticca Maria, v. Saluzzo 53.
Strola Guglielma (Lucento).
Tabasso Adele, p. Vittorio Eman. I, [illegible]
Taccone Gerbi Cecilia, v. Monferrato [illegible]

[illegible]lia Angela Maria (Lucento).
[illegible]ietti Maria, v. Principe Tommaso 2.
[illegible]pa Teresa (Lingotto).
[illegible]oro Adelaide, v. S. Chiara 50.
[illegible]masina Adele, v. Maria Vittoria 26.
[illegible]masina Ester, v. Madama Cristina 26.
[illegible]asso Angela, corso del Valentino 37.
[illegible]retta Edvige Ester, v. Pr. Tommaso 50.
[illegible]baudino Francesia Ada, c. Vinzaglio 8.
[illegible]ecò Emma, v. Garibaldi 59.
[illegible]nchieri Filippi Felicita, c. Vittorio Emanuele II, 110.
[illegible]verio Carolina, v. Garibaldi 9.
[illegible]ca Ernestina, v. Cernaia 16.
[illegible]scari Irene, v. Vanchiglia 17.
[illegible]blata Margh., v. Princ. Tommaso 7.
[illegible]lente Giuseppa, v. Bidone 16.
[illegible]lenzi-Bertone A., v. Carlo Promis 7.
[illegible]lle Clement., p. Gran Madre di Dio 4.
[illegible]lle Teresa, Castello del Valentino.
[illegible]ssia-Bardone Elena, v. Brofferio 1.
[illegible]ssia Felicissima, v. Brofferio 1.
[illegible]anino-Raschio Candida, v. dei Fiori 31.
[illegible]ano Margherita, v. Giulio 18.
[illegible]glione-Panera Francesca, v. Po 42.
[illegible]gna Angela.
[illegible]rando Carolina, v. Po 43.
[illegible]rando Teresa, v. Po 43.
[illegible]retti Clementina, v. G. Somis 19.
[illegible]voglino Elisabetta (R. Parco).
[illegible]Wehmeyer Maria (Pozzo Strada).
[illegible]Zabaino Ermelinda, v. S. Domenico 34.
[illegible]Zaccaria-Barberis Rosa, v. Vitt. Amed. II, 15.

Istituto Musicale della Città di Torino

dipendente dal Municipio

Consiglio Direttivo

Il Sindaco, *Presidente.*
L'Assessore per l'Istruz. Pubb., *Vice-Pres.*

Membri

Balbo Bertone di Sambuy conte Ernesto, v. Magenta 29.
Cassati di Balzola marchese Evasio, via Cavour 30.
Somis di Trana cav. Gualberto, via Montevecchio 22.
Rivieri di Vernier conte Deodato, via Bogino 18.
Lepanis avv. cav. Giuseppe, p. S. Carlo 2.
Serrampi di Villanova conte Edoardo, Gr. Uff. ✉, v. Cernaia 15.
Gioberti avv. comm. Emilio, v. Alfieri 24.
Radicati di Marmorito conte Vittorio, v. dei Mille 22.

Segretario dell'Istituto Musicale.

Castelnuovo di Torazzo conte Ignazio, ✉, v. S. Francesco, di Paola 25.

Direttore tecnico generale dell'Istituto

Bazzoni cav. Gio., v. Garibaldi 3.

Liceo Musicale

Via Rossini 8.

L'Assessore della Pubblica Istruzione,
Scarampi di Villanova conte Edoardo, Gr. uff. ✉, *Vice-Presid.*, v. Cernaia 15.
Bolzoni cav. Gio., *Direttore e Maestro di contrappunto e composizione*, via Garibaldi 3.
Foschini Gaetano, *Maestro di armonia*, p. Vitt. Em. II, 21.
Thermignon Delfino, *Maestro della scuola collettiva femm. di canto*, v. S. Chiara 8.
Delmarchi Faustino, *Maestro della Scuola corale maschile e di teoria e solfeggio*, v. Mazzini 52.
Remondi cav. Roberto, *Maestro d'organo*, c. Princ. Oddone 12.
Polo Enrico, *Maestro di violino*, v. Carlo Alberto 39.
Gaviani Angelo Mario, *Maestro di violino*, v. Bogino 35.
Grossi Samuele, *Maestro di violoncello*, p. Castello 26.
Cuneo Franc. Ang., *Maestro di contrabasso*, v. Po 51.
Galluzzi Giuseppe, *Maestro di pianoforte*, v. Galliari 10 *bis*.
Migliara prof. Eldrado, *Ispettore*, Castello Medioevale.

Scuola popolare di strumenti a fiato

Via Arsenale 11.

Scarampi di Villanova conte Edoardo, Gr. uff. ✉, *Delegato del Sindaco*, via Cernaia 15.
Vaninetti cav. Giuseppe, *Maestro d'armonia e Direttore della Scuola popolare*, v. Arcivescovado 1 *bis*.
Delmarchi Faustino, *Maestro di teoria e di solfeggio*, predetto.
Gandolfo Ernesto, *Maestro di flauto e di ottavino*, v. S. Anselmo 13.
Mari Domenico, *Maestro di clarinetto.*
Boninsegni Romeo, *Maestro di oboe, di corno inglese e saxophones*, v. S. Francesco da Paola 8.
Orefici Alberto, *Maestro di fagotto.*
Fontana Carlo, *Maestro di corno*, v. San Massimo 7.
Ciofalo Vinc., *Maestro di cornetto, di flis-corno, di tromba, pistoncino e clavicorno*, v. Nizza 5.
Coppelli Severino, *Maestro di bombardino e clavicorno*, v. Arsenale 11.
Azzola Giovanni, *Maestro di trombone e di bassi*, c. Palestro 2*bis*.
Andruetto Franc., *Ispettore*, p. Vittorio Eman. I, 5.

ISTITUTI, CONVITTI ED INSEGNANTI PRIVATI

R. Istituto Internazionale Italiano
(COLLEGIO CONVITTO)
Via Saluzzo 55.

Eretto allo scopo di educare, unitamente ai nostri giovani italiani, giovani di nazioni straniere e delle colonie italiane onde l'istruzione e l'educazione impartita avvicini genti di diverse nazioni, mantenga le tradizioni e l'amore della coltura italiana nelle colonie, affinchè le giovanili relazioni abbiano facile mezzo di trasformarsi col tempo in rapporti internazionali, politici, commerciali ed economici.

Fu creato Ente Morale con R. Decreto 21 nov. 1867

Presidente onorario
S. A. R. Vitt. Eman., Princ. di Napoli.

Presidente
Cibrario avv. cav. Giacinto, *rappr. il ministro degli Esteri*, v. Mercanti 18.

Vice-presidente
Bongioannini comm. ing. Franc., *rappr. il min. della Pubb. Istruzione*, v. Sacchi 2.

Consiglieri
Rognone cav. uff. Carlo, *rappr. il ministro d'Agric. e Commercio*, v. Ospedale 36.
Durando comm. Cesare, *rappr. il Municipio di Torino*, v. Princ. Tommaso 39.
Bocca avv. Ferdin., *rappr. la Camera di Comm. ed Arti di Torino*, v. Alfieri 19

Direttore dell'Istituto e segretario
Ferreri dott. cav. prof. Giuseppe.

Direttore spirituale
e prof. di religione per i cattolici
Spandre mons. Luigi, curato della Parr. Ss. Pietro e Paolo, p. Saluzzo.

Per la scuola preparatoria interna
Bonati Ferdinando. Merlo Biagio.

Medico dell'Istituto
Alvazzi Delfrate dott. Luc., v. Galliari 12.

Economo
Torretta Domenico, v. Ospedale 9.

Collegio Caccia
Via S. Francesco da Paola 20.

Questo collegio fu fondato a Pavia nel 1619 e trasferito a Torino nel 1819; esso ha un pensionario per i corsi superiori di pittura e di scoltura nell'Accademia Albertina. Il collegio Caccia mantiene inoltre 21 allievi novaresi agli studi universitari, e 20 o più pensionari esterni per i medesimi studi fino al conseguimento de' gradi accademici.

Conelli cav. uff. G. A., *Rettore.*

Istituto-Convitto Barberis
Via Cibrario 22-24, casa propria.

Questo Istituto-convitto che, fondato nell'anno 1868, aveva per iscopo di preparare gli alunni che devono essere ammessi al R. Collegi, Scuola ed Accademia Militare ed alla R. Accad. Navale; ora è stato ampliato coll'aggiunta dei corsi classici e tecnici completi, ed è stato pure corredato di un Gabinetto di Fisica, Chimica e Storia Naturale.

Direzione
Barberis prof. Pietro, ☎, *Dirett. proprier.*

Istituto-Convitto Grassi
già Fornaris-Marocco
Fondato nel 1853
20 - Via Saluzzo - 20.

Corsi dell'Istituto: Liceo, Ginnasio, Istituto Tecnico completo, Scuola Tecnica. Preparazione per l'ammissione all'*Istituto Tecnico*. Preparazione agli esami d'ammissione alla R. *Accademia Militare* di Torino, e alla *R. Scuola* di Modena. — Ginnasio e Scuola tecnica femminile in sede separata. Corsi di ripetizione.

Direttore
Grassi professor Francesco, ☎ e ✻.

Corpo Insegnante.
Bettazzi prof. Enrico, *lettere italiane*, via Vanchiglia 6.
Bragagnolo prof. Gio., *storia*, v. S. Quintino 22.
Balsamo-Crivelli march. prof. Gustavo, *lettere latine e greche*, c. Re Umberto 51.
Berlia prof. Luigi (figlio), *disegno e calligrafia*, c. S. Maurizio 19.
Zini dott. Zino, *filosofia*, v. Cernaia 6.
Perosino prof. Carlo, *fisica*, v. dei Fiori 19
Bertrand ing. cav. Franc., *agrimensura*, v. S. Dalmazzo 11.
Grassi prof. Franc., ☎ e ✻, *matematica.*
Burali-Forti prof. Cesare, *matematica*, via Gioberti 43.
Bergoglio prof. Luigi, *inglese.*
Miglietti prof. Vincenzo, *tedesco e russo*, via Melchior Gioia 4.
Wilphart prof. Arturo, *tedesco.*
Cerutti prof. Franc., *francese*, v. S. Chiara 34.
Bersano prof. dott. Gio. Batt., *ragioneria*, v. Ormea 40.
Valbusa dott. Ubaldo, *storia naturale.*
Jorio prof. ing. Carlo, *topografia*, via Mercanti 19.

NB. L'istituto resta aperto durante le vacanze autunnali pei corsi di riparazione.

Istituto Convitto Ricaldone
(esclusivo per l'insegnamento classico)
Via Arsenale 31

Personale Insegnante.
Reinaudo dott. Rodolfo, prof. ord. all'Univ., c. Vitt. Em. II, 90.
Starpini dott. Ettore, prof. ord. all'Università, p. Vitt. Em. I, 10.
Valenzaggi dott. Luigi, lib. doc. all'Univ., v. S. Secondo 31.
Giacosa-Tos dott. Ermanno, assistente al R. Museo d'anatomia, pal. Carignano.
Ravizza-Torino dott. Angelo, assist. di matem. all'Università, v. Plana 5.
Carbaneo dott. prof. Carlo, v. S. Quintino 34.
Ricaldone dott. Gerolamo, dirett. propr.
Navari dott. Oreste, prof. al R. Liceo Gioberti, v. Cavour 41.
Pastore dott. Luigi, prof al R. Ginn. Balbo, c. Valentino 37.
Cerutti prof. Franc, v. S. Chiara 34.
Mondino dott. Ambrogio, c. Pr. Oddone 12
Fava dott. Domenico, v. Alfieri 22.
Porta dott. Guglielmo, v. Arsenale 31.

Istituto Rughi-Mottini (già Rossi)
(Fondato nel 1848).
Via Perrone 3.
Convitto, Semi-Convitto ed Esterni.

Liceo, Ginnasio, Scuola tecnica, Istituto tecnico, Preparazione agli Istituti militari, Corso element.

NB. L'istituto resta aperto durante le vacanze autunnali.

Istituto Sociale
con Convitto, Semi-Convitto ed Esternato
Scuole Element., Ginnasiali e Liceali.
Via Arcivescovado 9.

Questo fiorente Collegio ha per iscopo di dare alla gioventù di civile condizione una educazione perfettamente cristiana e compita, e al tempo stesso un'istruzione scientifica e letteraria conforme ai programmi governativi e pari agli ultimi progressi della coltura moderna. Esso comprende i corsi elementari, ginnasiali e liceali, lezioni di lingue moderne, francese, tedesco e inglese, musica, disegno, ginnastica e scherma.

Situato in posizione centrale, a pochi minuti dalla Stazione ferroviaria, e dai grandi viali della città, questo Istituto offre tutti i vantaggi della comodità e dell'igiene.

Collegio San Giuseppe
CON SEMI-CONVITTO
Via S. Franc. da Paola 23. *Telefono* n. 405
Scuole Elementari, Tecniche e Ginnasiali.

Ampio fabbricato appositamente costrutto in una delle più adatte situazioni della Città; spaziosi corridoi e sale arieggiate; vastissimi cortili per ricreazione e ginnastica.

Antorno prof. Gio. Batt., *Superiore.*
Maniavacca prof. Giacomo, *Direttore.*
Rosero Vincenzo, *Economo.*

Istituto-Convitto Silvio Pellico
Via Consolata 8 (piazza Savoia).
Corso Element., Tecnico, Ginnasiale e Liceale
Preparazione ai RR. Istituti Militari.
Fornetti dott. sac. Filiberto, *Direttore.*

Istituto *Massimo d'Azeglio*
Scuole diurne - Serali - Festive - Maschili e Femm.
Complementari - Commerciali - Artistiche e Musicali.
Corsi speciali di Lingue estere.
Via Bogino 9.

Comitato di Presidenza
Laura comm. prof. dott. Secondo.
Biscaretti di Ruffia conte Roberto, Deput.
Chapuis cav. Giovanni, v. Val Salice 5.
Frescot comm. ing. Cesare.
Luserna Rorengo di Rorà conte Emanuele, comm. ☎.
Nigra comm. avv. Gustavo.
Ferrero prof. G. Umberto, *Direttore.*

Scuola speciale di Commercio
G. G. Garnier
Anno 50° - Via Alfieri 22.

Questa scuola, *pratica*, premiata annualmente con medaglia d'oro dalla Camera di Commercio ed Arti di Torino; premiata con medaglia d'oro all'Esposizione Generale Italiana in Torino (1884), a quella di Palermo (1892), all'Italo-Americana in Genova (1892), all'ultima Generale Italiana in Torino (1898) e ad altre esposizioni italiane ed estere, è la prima scuola tecnica professionale commerciale fondata in Italia (nell'anno 1850), dal cav. prof. G. G. Garnier, coll'iniziativa del conte di Cavour e del conte T. di Santarosa, sulle basi delle scuole commerciali della Germania e di quelle fondate dalla Camera di Commercio di Parigi.

Consiglio di Patronato e di vigilanza
Aubert cav. Stef.
Auxilia comm. Gio. Battista.
Badini-Confalonieri comm. avv. Alfon.
Ceriana ingegn. cav. Francesco.
Geisser avv. cav. Alb.
Girard fratelli.
Malacarne fratelli.
Mazzonis di Pralafera bar. Ettore.
Rey fratelli.
Rossi avv. commend. Teofilo, Deputato.
Sassoli cav. uff. Arturo
Silvetti comm. Gius.
Tivoli comm. Fed.
Vercellone comm. Benedetto.

Direttore
Garnier prof. rag. Edoardo, ☎.

Professori
N. N., *lingua italiana, storia e geografia.*
Bouchard Agostino, *lingua e corrispondenza francese*, v. Mad. Cristina 37
Castellano Gius., *legislazione doganale.*
Frisetti cav. uff. avv. Tancredi, *diritto*, via Garibaldi 40.
Gahlinger Gio., *lingua e corrispondenza tedesca*, p. Castello 14.
Garnier cav. rag. Edoar., *aritmetica, contabilità, tenuta dei libri, banco modello*, v. Alfieri 22.
Paoletti avv. Pier Carlo, *economia politica* v. Quattro Marzo 7.
Preatoni cav. Antonio, *calligrafia*, via S. Agostino 14.
Richeri Giacomo, *lingua e corrisp. inglese*, via Alfieri 26.
N. N., *trasporti e tariffe ferroviarie.*

Istituto Sup. Femm. Bertola

Anno 13°

Via Bogino 17.

Corsi di studi: Normale - Complementare - Tecnico - Commerciale (secondo i progr. governativi) - Classi elementari - Giardino d'infanzia - Corsi di lingue estere - Pittura - Musica - Ricamo - Ballo.

Premiata Scuola di Commercio *Cristoforo Colombo*

Corso Vittorio Emanuele II, 22.

Corso Nazionale in 2 anni - Corso Internazionale completo in 4 anni: il 1° e 2° in Italia, il 3° in Francia, il 4° in Germania con unità di programmi e di direzione. — Unica scuola che dia un'istruzione commerciale moderna completa ed assicuri ai giovani la conoscenza perfetta delle lingue straniere.

Per informazioni e programmi rivolgersi al

Direttore Generale

Emanuel cav. Alessandro.

Direttori delle sezioni

Veronelli ing. prof. G., *italiana,*
Muller prof. H., *francese.*
Lovera prof. R., *tedesca.*

Amministratore generale

Manuelli cap. Gio.

Collegio dei Professori

Sezione italiana

Bellazzi prof. Enrico, *lettere italiane.*
Bongioanni prof. Angelo, *lettere italiane.*
Toldo prof. Pietro, *lingua francese.*
Pederzolli prof. Miradio, *lingua tedesca.*
Barucchi prof. Mario, *lingua inglese.*
Castellano prof. Filiberto, *matematica.*
Veronelli ing. prof. Giacomo, *computisteria.*
Secchi prof. Carlo, *dirett. del banco modello.*
Bragagnolo prof. Gio., *storia e geogr. comm.*
Mignacco avv. Gio., *diritto civile e commerc.*
Flammia avv. G. B., *legislazione doganale.*
Baretti prof. Martino, *tecnologia e merceol.*
Cattaneo dott. Carlo, *fisica.*
Bozzi prof. Pietro, *chimica genr. e industr.*
Berlia prof. Luigi, *calligrafia e disegno.*
Zini dott. Zino, *storia delle colonie.*

Sezione francese

Guichard prof. G., *lingua francese.*
Gagneaux prof. A., *lingua tedesca.*
Couard prof. H., *lingua inglese.*
Beaudet prof. L., *calcolo di banco e tenuta dei libri.*
Benoît prof. J., *economia politica e legislazione doganale.*
Servien prof. L., *matematica.*
Buchner prof. R., *storia e geografia.*
Gagneu prof. H., *fisica, chimica e merceol.*
Ribet prof. P., *disegno.*
Garnier prof. J., *calligrafia.*

Sezione tedesca

Grasshoff prof. Richard, *lingua tedesca.*
Montgomery prof. John, *lingua inglese.*
Aymeric prof. Joseph, *lingua francese.*
Fischer prof. Otto, *matematica.*
Döll prof. Emil, *calcolo commerciale.*
Adler prof. Abraham, *scienza del commercio, economia politica.*
Hahn prof. Otto, *storia e geografia.*
Arendt prof. Rudolf, *chimica, merceologia e tecnologia.*
Wolfrum prof. Carl, *tenuta dei libri.*
Kämpfe prof. Bruno, *diritto comm. e marit.*
Dühren prof. von Herman, *corrisp. comm.*

Scuole Tecniche Operaie di S. Carlo

Via Zecca, vicolo Benevello, c. p.

Presidente.

Tornielli di Crestvolant conte avv. Celestino, ✻, uff. ✉, v. Artisti 37.

Vice Presidente.

Bellia cav. geom. Gius., v. Corte d'App. 9.

Consiglieri

Buscaglione cav. Giacomo, *Tesoriere,* via Monte di Pietà 15.
Gibello-Palazzo cav. geom. Gio., corso S. Maurizio 25.
Caretto geom. Eugenio, ✉, c. Oporto 13.
Gilardi cav. prof. Pier Celestino, via Accademia Albertina 8.
Negri cav. prof. Pasquale, *Ispett. generale,* v. dei Fiori 90.
Papurello rag. Franc., v. Gioberti 26.
Garrone rag. cav. G., v. Vanchiglia 18.
Antonelli cav. ing. Costanzo, via Vanchiglia 11.
Stella Aurelio, v. Magenta 49.
Gallotto cav. Marco, c. Vinzaglio 7.
Serra cav. uff. G. Giacomo, *Segretario,* via Principe Amedeo 51.
Ricca Vitt., *bibliotec.,* v. Garibaldi 28.

Revisori dei conti

Fobbio rag. Carlo, c. Casale 12.
Perino Cesare.
Jorio ing. Carlo.

Insegnanti

Argenti prof. Silvio, v. della Zecca 34.
Bay geom. Antonio, v. Juvara 10.
Barahis Giuseppe, v. Boucheron 4.
Boasso prof. cav Giacomo, v. Garibaldi 3.
Borgogno Carlo, v. Bertola 42.
Boschetti prof. Michelan., v. dei Fiori 90.
Bovone Franc., ✉, v. Gioberti 26.
Brosio prof. Ercole, v. Nizza 9.
Castellani avv. Lor., v. S. Teresa 24.
Cucca-Mistrot rag. cav. Piero, v. Zecca 10.
Fumero ing. prof. Ern., v. Mad. Cristina 63.
Giacosa ing. Corrado, v. S. Anselmo 17.
Ingegnatti cav. Giacomo, v. Mazzini 2.
Marinari pref. Garibaldo, v. Gioberti 62.
Merlon Galeno, v. Gioberti 25.
Morra ing. Anacleto, v. Bertola 39 *bis.*
Quadri prof. Pietro, v. Berthollet 28.
Rossi prof. Carlo, v. Artisti 1.
Tellini prof. Guglielmo, v. Bogino 23.
Thermignon ing. Gio., v. S. Chiara 8.
Vinai prof. Pietro, c. Vinzaglio 26.
Vottero ing. cav. Giacomo, v. Acc. Albert. 37.
Zocchi Giovanni, corso Valentino 1.

Circolo Filologico di Torino

Anno XXXI - 1899-900.

24 – Via dell'Ospedale - 24.

Società promotrice dello studio e dell'insegnamento delle lingue straniere viventi, con Biblioteca speciale ricca di circa 4000 volumi di opere filologiche e di amena letteratura.

Condizioni d'inscrizione

Soci Benemeriti *perpetui* L. 1000, con diritto *trasmessibile perpetuo* di Socio effettivo e di designazione annuale di un allievo ovvero di un'allieva per la frequentazione *gratuita* di una delle sezioni del Circolo.

Soci effettivi *a vita* . . . L. 250
» » *triennali* . . » 30 all'anno
» frequentatori *annuali* » 35 »
» » *mensili* » 5 mensili e L. 5 di buon ingresso

Consiglio d'Amministrazione

Cibrario avv cav. Giacinto, *Presidente,* via Mercanti 18.
Patarelli cav. ing. Carlo, *Vice Presidente,* via S. Massimo 17.
Camerano prof. Lorenzo, *Vice Presidente,* palazzo Carignano.
Bozzalla avv. Ces., uffiz., ✉, c. S Martino 4.
Borda ing. Fel., comm. ✻, *Cassiere,* via Saluzzo 9.
Calderini avv. cav. Bas., v. S. Dalmazzo 17.
Cassina Secondo, v. Princ. Tommaso 20.
Mercandino rag. Gio., *Economo,* v. Nizza 68.
Ubertalli cav. Pietro, c. Oporto 17.
Moriondo Luigi ✉, *Segret.,* v. dei Mille 22.
Oseletto rag Gius., v. Carlo Botta 5.
Rodellono Benedetto, v. Garibaldi 40.
Levi Giacomo, *Bibliotecario,* v. Parini 12.
Devalle ing. Gio., c. Siccardi 4.
Nicolello dott. Augusto, v. Garibaldi 13.
Cervini Amedeo, *Direttore,* via Po 28.

Corpo insegnante

Sezione Maschile — Anno XXXI, 1899-900.

Lingua Tedesca

Gahlinger prof. G., piazza Castello 14
Rapetti Ottavio Gio., c. S. Maurizio 30.
Virdis prof. G. A., v. S. Massimo 31.

Lingua Inglese

Richeri prof. Giacomo, via Alfieri 26.
Farnè A. V., v. Sacchi 48.
Tacconis Giuseppina, v. Cavour 24.

Lingua Francese

Bouchard prof. A., v. Mad. Cristina 37.
Louvet-Gay cav. prof. Ern., v. Carlo Alb. 21.
Prochet prof. G. B., v. Berthollet 31.

Lingua Spagnuola

Rughi prof. ing. Ed., ✉ e ✻, v. Perrone 3.

Lingua Russa

Miglietti prof. Vinc., v. Melchior Gioia 4.

Corsi di conversazione

Louvet-Gay cav. prof. Ern., pred., *francese.*
Farnè A. V., pred. *inglese.*
Rapetti O. G., *tedesca.*

Stenografia (sistema Gabelsberger Noë)

Cavalli cap. Giuseppe, ✉ e ✻, c. San Maurizio 19.

Corso commerciale.

Gastaldi rag. prof. G. B., v. Nizza 35.
Prochet prof. G. B, *Corrispond. francese.*
Farnè A. V., *Corrisp. inglese.*
Gahlinger prof. Gio., *Corrisp. tedesca.*

Conferenze di Merciologia

Formento prof. Ett., c. Mass. d'Azeglio 22.

Conferenze di Geografia commerc.

Ferreri prof. cav. dott. Gius., v. Saluzzo 55.

Sezione Femminile

Anno XXIX, 1899-900.

Lazzarini Delmizia, *Direttrice,* via San Francesco da Paola 22.
Bognier Maria, *vice-dir.,* v. Pio Quinto 11 *bis.*

Lingua Francese

Prochet prof. G. B., v. Berthollet 31.
Mousset prof. Armand, v. Ospedale 2.
Bognier Maria, pred., v. Pio Quinto 11 *bis.*

Lingua Inglese

Richeri prof. Giacomo, predetto.
Tacconis Giuseppina, via Cavour 24.

Lingua Tedesca

Rapetti Ottavio Giov., predetto.
Tacconis Sofia ved. Rolando, v. Cavour 24.
Cellerino-Valentiny Teresa, v Petrarca 22.

Lingua Spagnuola

Rughi prof. ing. Edoardo, ✉ e ✻, predetto.

Lingua Italiana

Lazzarini Delmizia, predetta
Rambaldi prof. Em., v. Princ. Tommaso 4.

Storia e Geografia

Rambaldi prof. Luigi, v. Mad. Cristina 63

Scienze Fisiche e Naturali

Piolti prof. dott. G., v. Saluzzo 4.

Aritmetica ed Economia domestica

Formento prof. Ettore, corso Massimo d'Azeglio 22.
Angelucci Anna, c. Re Umberto 40.

Disegno

(*ornato, paesaggio, figura e fiori*)

Zuccaro prof. cav. Fiorenzo E., v. Saluzzo 44.
Conta Giusª. c. Vitt. Em. II, 20 oltre Po.

Pedagogia e Morale

Marchiandi Imisa, v. Princ. Tommaso 14.

Lavori Femminili

Abbiate Giuseppina, v Cibrario 39.

Stenografia.

Cavalli cap. cav. Gius, ✉ e ✻, predetto.

Lega Italiana d'Insegnamento

CIRCOLO TORINESE

sotto la Pres. onor. di S. A. R. il Princ. di Napoli

ANNO XXXI

DIREZIONE GENERALE: via Orfane 2.

Scuole gratuite festive:

Sezione maschile, v. Princ. Amedeo 19.
Id. femminile, v. S. Quintino 7.
Scuola serale di Commercio, v. Bertola 31.

Consiglio Direttivo

Presidente

Badini Confalonieri avv. comm. Alfonso, c. Re Umberto 8.

Vice-presidente

Ferraris cav. Candido, v. Barbaroux 10.

Direttore generale

Corbelli prof. cav. uff. Edgardo, v. Montevecchio 11 *bis*

Segretario

Camerano avv. Carlo, v. Barbaroux 6.

Consiglieri

Biscaretti di Ruffìa conte Roberto, deputato al Parlamento.
Bolmida Luisa.
Bertolino Luigia, v. Carlo Alberto 35.
Brayda ing. cav. Riccardo.
Capitolo professoressa Angiolina.
Cornetti ing. comm. Fortunato.
Fontana avv. comm. Leone.
Geymonat prof. cav. G. P.
Mazzonis di Pralafera bar. Ettore.
Rignon conte Felice, Senatore del Regno.
Rossi Angelo, Senatore del Regno.

Direttori delle Sezioni

Allois Augusto
Geymonat prof. cav. G. P.
Camerano avv. Carlo.

Insegnanti benemeriti

Allois Aug., c. Re Umberto 48.
Aly-Belfadel prof. Vitt., v. Ospedale *4bis*.
Baratelli prof. Eug., v. Garibaldi 13.
Bertolino Gio. Franc., v. Carlo Alberto 35.
Bolmida rag. Felice, v. S. Simone 15.
Bono rag. Ant. Franc., v. Garibaldi 14.
Borelli Giorgio, v. S. Agostino 30.
Bottalo cav. Gius., v. Conte Verde 1.
Bruna prof. Gius., v. Saluzzo 32
Camerano avv. Carlo, v. Stampatori 12.
Castellano Gius., uff. RR. Dogane.
Chiosso prof. Lorenzo, R. Provveditorato.
Camellini prof Ferrante, v. Mad. Cristina 63
Cucca Mistrot cav. Piero, v. Zecca 10.
Corbelli dott. Edgardo, ☎, predetto.
Doyen cav. Camillo, str. Valpattonera 556.
Geymonat prof. cav G. P., v. S Agostino 4.
Ghignone prof. rag Eugenio, via Santa Chiara 20, *studio* p. Palazzo di Città 5.
Giacosa Ermenegildo, v. Borgo Dora 6.
Gironi prof Tito, v. S. Quintino 55.
Lebole rag. Pietro, v. Ponte Mosca 21.
Lolli prof. Camillo, v. dei Mille 42-44.
Lovera prof. Vinc., v. S. Domenico 40.
Marchi prof. Angelo, v. Nizza 17.
Pacotto Luigi, v. Gioberti 39.
Pagliero dott. Giuliano, v. S. Francesco da Paola 44.
Pira prof. Gius., v. Garibaldi 5.
Rapetti prof G. O., c S Maurizio 30.
Sacerdote avv. Giacomo, c. Vitt. Em. II, 73.
Sacerdote prof. Teodoro, v. Roma 21.
Scazzola Augusto, v. Lagrange 25.
Unia Casimiro, Ferrovie-Trazione.
Wihlfahrt prof. Arturo, v. Gioberti 24.

Maestre

Albera Emma, v. Gioberti 50.
Albert Maria Pia, v. Ospedale 11.
Allois Matilde, v. Gioberti 6.
Barosso Maria, v. Belvedere 17.
Bernachini Carmela, v. Berthollet 9.
Bertolino Luigia, v. Carlo Alberto
Boggio Giuseppina, p Cavour 4.
Bono Elvira, v. Cernaia 24.
Bottalo Elisa, v. Conte Verde 1.
Capitolo Angiolina, v. Rosine 10.
Castelli Alessandra, v. Saluzzo 10
Coffano Ida, v. Rossini 11*bis*.
Frascaroli Augusta, p. Consolata 5.
Frascaroli Serafina, p. Consolata 5.
Ghibaudi Matilde, v. Madama Cristina 11.
Malsenti Marcella, v. Saluzzo 30.
Marchello Annetta, v. Roma 20.
Perdomo Vittoria, p. Statuto 10.
Piano Delfina, v. Melchior Gioja 10.
Poppelmann Annetta, v. Roma 20.
Praga Erminia, v. Garibaldi 23.
Rapetti Lucia, c S Maurizio 30.
Sabbadini Anna Ida, c. Duca di Genova 6.
Trovati Giulia, c. Vitt. Eman. II, 30.
Viotto Malvina, v. Lamarmora 20.
Viriglio Luigia, v. S. Secondo 37.

Revisori dei conti

Della Rocca cav. Andrea.
Ghignone prof. rag Eugenio.
Unia Casimiro.

Bibliotecario

Bono rag. Ant. Francesco.

Scuole-Officine serali e Scuole Festive di Torino

Premiate con Med. d'oro all'Espos. Oper. di Torino

Via Gaudenzio Ferrari 5.

Presidenza onoraria.

S. M. Umberto I, Re d'Italia.

Direzione sociale.

Franco Francesco, *Presidente*, v. Alfieri 4.

Consiglieri

Aymonino cav. uff. Aless., c. Pr. Oddone 39.
Bellia ing. Gius., v Passalacqua 2.
Buscaglione cav. Giac., v. Monte Pietà 15.
Gamba Serafino, v. S. Tommaso 7.
Paniè cav. avv. Felice, v. Alberto Nota 3.

Segretario generale

Cominetti Annibale, p. Vitt. Em. I. 5.

Cassiere

Valenzano cav. Efisio, v. Cavour 8.

Sopraintendente scolastico

Pellegrini ing. comm. Adolfo, corso Duca di Genova 35.

Ispettori per le Officine serali

Andreone Alessandro, via S. Quintino 42.
Bellia ing. Giuseppe, v. Passalacqua 2.
Stroppiana Federico, via Milano 1.

Ispettori per le Scuole festive

Cassina ing. cav. Sev., Gr. Cord. ☎, Senatore del Regno, v. Princ. Amedeo 34.
Giordini cav. Pietro, v. Ponte Mosca 18.
Frecot comm. ing. Cesare, corso Vittorio Emanuele II, 84.
Mey cav. Amedeo, via Po 1.

Ispettrici per le Scuole festive

Bertotti Teresa, v. Gioberti 23.
Ferrero-Praga Maria, c. Valdocco 19.
Franco-Vigliardi-Paravia Rosetta, v. Alfieri 4.
Gattico-Castagnola nob. Elisa.
Genero ved. Giusa, n. Gola, v. Arsenale 43.
Martinotti Clotilde, via Barbaroux 9.
Paretto-Bianco Matilde, v. S. Quintino 1.
Saccardi-Pansa Ern.a, v. S. Franc. Paola 12.

Direzione delle Scuole festive.

Cotti prof. Feder., *dir. capo*, p. Statuto 4.
Pareto Enrico, *dirett. Sezione Moncenisio*, v. Garibaldi 59.
Stroppiana Giacinto, *vice dir.*, v. Allioni 7.
Busatto Rosa, *id.*, v. Pietro Micca 17.
Repetti-Verdi Adele, *dir. Sez. S. Salvat.*, v. Nizza 23.
Paulino Luigi, *vice dir. Sez. S. Salvatore*, v. della Zecca 7.
Gasca Enrico, *dirett. Sezione S. Salvatore*, v. Ettore Sonnaz 4.
Segre Salvatore, rag., *vice-dir.*, v. Fiori 39.
Chalmette Gius., *segr.*, v. Maria Vitt. 2.
Branca Gio., *vice-segretario*.

Direttori per le Scuole Officine serali.

Bay Franc., v. Accad. Albertina 3.
Bellera Michele, ☎, v. Cavour 18.

Segretario

Ingegnati Edoardo, v. Po 12.

Insegnanti Scuole Officine serali

Calosso prof. Edoardo.
Capra Claudio, v. S. Massimo 45.
Carenato Gius., v. Plana 7.
Debi Lorenzo.
Ingegnati Edoardo, v. Po 12.
Manassero Andrea, v. Montevecchio 18.
Sesia Carlo, v. Madama Cristina 27.
Villanis Giacomo, v. Moncalieri 41.
Zanone Agostino.

Insegnanti Scuole festive, Sez. maschile

Abbiate Felice, v. Corte d'Appello 1.
Balletta Giovanni, v. Galvani 6
Branca Giovanni, p. S. Martino 4.
Carpagno Pietro, v. S. Donato 60.
Casutti Pietro, v. Porta Palatina 17.
Chalmette Gius., v. Maria Vittoria 2.
Cotti prof. Federico, p. Statuto 4.
Colombo Enrico, v. Palazzo Città 18.
Colombo Guido, c. del Valentino 3.
Corino geom. Agostino, Palazzo di Città.
Donnazzo prof. Dom., v. Belvedere 28.
Ferretti Attilio, v. S. Domenico 35.
Gasca dott. Giulio, v. Ettore Sonnaz 4.
Gasca Enrico, v. Ettore Sonnaz 4.
Iallonghi Nicola, v. dei Fiori 34.
Ingegnati Edoardo, v. Po 12.
Manassero Andrea, v. Montevecchio 18.
Morra ing. Anacleto, v. Bertola 39 *bis*.
Pareto Enrico, v. Garibaldi 59.
Prelle prof. Massimo, c. Pr. Oddone 11*bis*.
Ruffino Gaetano, v. Goffredo Casalis 53.
Segre rag. Salvatore, v. dei Fiori 39.
Stroppiana G., v. Allioni 7.
Tamagnone Gius., p. Vitt. Eman. I, 18.
Tamini Pier Luigi, v. Passalacqua 6.

Sezione femminile.

Berta Adelaide, v. S. Chiara 52.
Bonino Augusta, v. Massena 9.
Bruno Ottavia, v. Alfieri 5.
Busatto Rosa, v. Pietro Micca 17.
Casini Carmela, v. Silvio Pellico 20.
Casini Lina, v. Silvio Pellico 20.
Casolati Adelina, v. Duchessa Jolanda 7.
Cassano Marcellina, v. S. Dalmazzo 11.
Costantino Carolina, v. Po 50.
Fantino Luigia, v. Zecca 7.
Ferrero Benedetta, v. Stampatori 15.
Ferrero Margherita, v. Silvio Pellico 5.
Garelli Rosa, castello Medioevale.
Giustetti Margherita, v. Giov. Somis 13.
Lurgo Margherita, v. S. Secondo 10.
Lombardi Miranda, v. Boucheron 4.
Matté Teresita, v. Duchessa Jolanda 3.
Nazari Luigia.
Occelli Gio., v. Giovanni Somis 17.
Occelli Maria, v. Giovanni Somis 17.
Perdomo Vittoria, p. Statuto 10.
Repetti-Verdi Adele, v. Nizza 23
Rigazzi Antonietta, v. Giulio 12.
Vacchieri Caterina, v. Saluzzo 32.

Scuola popolare femminile (*festiva*) *Alberto Gribaudi*

Corso Dante

nei locali delle Scuole Munic. Silvio Pellico.

Lingua italiana - Lingua francese - Aritmetica - Contabilità - Storia e Geografia - Disegno - Pittura ad olio ed acquarello - Calligrafia - Canto - Ricamo in bianco e in colore - Scuola di taglio e Sartoria - Canto.

Presidente

Govean Enrico, v. Nizza 90.

Vice-presidenti

Pozzi cav. Tancredi.
Delorme Ant., galleria Subalpina.

Consiglieri

Almici Mario, p. barr. di Nizza.
Bertalmia Maria, c. Re Umberto 25.
Bona cav. uff. avv. Adolfo, p. Statuto 3.
Bruno Antonietta, v. Lagrange 20.
Cattaneo Vincenza, v. Palazzo Città 14.
Massoja Domitilla, v. Botero 19.
Pezzana Margherita, v. Scuole 15.
Simondetti cav. Luigi, v. Carlo Alberto 38.
Valabrega avv. Davide, v. Ospedale *4bis*.

Ispettrici generali
Gribaudi Maria, v. Nizza 13.
Govean-Martini Eligia, v. Nizza 90.
Ispettore generale
Peluffo prof. Pietro, v. S. Quintino 11.
Ispettrici dei lavori femminili
Ghisoli-Linari Maria, v. Mad. Cristina 113.
Marchisio Ismalia, v. Gioberti 23.

Direzione
Direttore
Amelotti Giovanni, p. Vitt. Eman. I. 20.
Vice-direttore
Gaggiotti Eugenio, v. Mad. Cristina 57.
Direttrice
Almici Beatrice, p. barr. di Nizza.
Vice-direttrice
Marchese Amelia, v. Pio Quinto 4.
Segretario
Marcellino Giuseppe, v. Massena 5.
Archivista
Cantù Pietro, v. Venti Settembre 17.
Direttrice speciale dei lavori femminili
Tuninetti Angiolina, v. Carlo Alb. 29.
Vice-direttrice
Pellerino Cecilia, v. Burdin 4.

Corpo Insegnante
Almici Beatrice, p. barriera di Nizza.
Almici Mario, p. Barriera di Nizza.
Amelotti Gio., p. Vitt. Em. I, 20.
Baretti Annunziata, v. Mazzini 15.
Bertalmia Maria, c. Re Umberto 25.
Bestonzo Pietro, v. S. Massimo 33*bis*.
Bruno Antonietta, v. Lagrange 20.
Burdin Maria, v. dei Fiori 54
Cantù Pietro, v. Venti Settembre 17.
Cattaneo Vincenza, v. Palazzo Città 14.
Dalleoso Angela, v Gioberti 70.
Gaggiotti Eugenio, v. Mad Cristina 57.
Marcellino Giuseppe, v. Massena 5.
Marchese Amelia, v. Pio Quinto 4.
Marchisio Ismalia, v. Gioberti 23.
Massoja Domitilla, v. Botero 19.
Pellerino Cecilia, v. Burdin 4.
Peluffo prof. Pietro, v. S. Quintino 11.
Pezzano Margherita, v. Scuole 15.
Rossi Margherita, v. Bidone 22.
Sassi Francesco, v. Artisti 1.
Stradella Catterina, v. Sacchi 34.
Tuninetti Angiolina, v. Carlo Alberto 29.

Scuola Popolare Festiva della Società *Archimede*

Direzione: Via Basilica 4, p. 1.
Scuole: vie Cittadella 1 e 3 e Bertola 31.

Ispettrice
Bollati-Rossi Adele, v. Princ. Tommaso 28.
Ispettore
Montù ing. cav. uff. Carlo, v. Po 39.
Direttore
Thermignon ing. arch. Gio., v. S. Chiara 8.
Vice-Direttore
Fumero prof. ing. Ern., v. Mad. Cristina 63.
Segretario
Vietti Attilio, c. Vitt. Em. II, 68.
Vice-Segretario
Savio Gius., v. Po 28.

Corpo insegnante
Sezione maschile
Aliberti Franc., v. Maria Vittoria 38.
Belli Gius., strada di Francia 27.
Bignami Arturo, v. S. Franc. Paola 7.
Capra Luigi, v. Montecuccoli 6.
Caranzano Angelo, v. Leynì 2.
Carinato prof. Gius., v. Plana 7.
Cassano Oreste, v. Ponte Mosca 40.
Cerruti Pietro, v. Porta Palatina 17.
Colombo prof. Attilio, v. Cavour 9.
Durando rag. Chiaffredo, v. S. Chiara 2[illegible]
Fenoglio Giovanni, v. Princ. d'Acaja [illegible]
Ferretti rag. Mario, v. S. Domenico [illegible]
Foa Giacomo, v. Mad. Cristina 20.
Franchino P., v. Garibaldi 18.
Fumagalli Enrico, c. Vitt. Em. II, 44
Fumero prof ing Ern., v. Mad Cristina 63.
Gannio Carlo, v. Quattro Marzo 2.
Garneri prof. Ercole, v. Maria Vitt. 2[illegible]
Giacosa Ermenegildo, v. Borgo Dora 6.
Leardini Antonio, c. Cairoli 22.
Levi Enrico, v. Po 24.
Maffei prof. Lorenzo, p. Carlo Felice 16.
Marenco ing. Emilio, v. Po 6.
Maresti Adolfo, c. Principe Oddone 28
Marucco Romolo, v. Santa Chiara 8.
Masera Carlo, v. Santa Chiara 4.
Pasquale ing. Vincenzo, v. Passalacqua 6.
Pozzo Pietro, maestro, v. Roma 23.
Ravazzi Orazio, c. Oporto 30.
Saletti Manfredo, v. S. Quintino 60.
Sobrero Pier Celest., c. Princ. Oddone 21.
Spinzi Carlo, v. dei Mille 12.
Tua Paolo, v. Nizza 7.
Vacchetta geom. Melchiorre, v. Chieri 4.
Viglione ing. Cesare, c. Vitt. Em. II, 108.

Sezione femminile
Alloatti Edoardo, c. Oporto 30.
Benna Mercede, c. Regina Margh. 145.
Boccardo Giacomo, v. Mazzini 5.
Borsello Angela, v. Silvio Pellico 2 *bis*.
Bottero Angela, p Castello 18.
Bottero Teresa, p. Castello 18.
Buzzi Ernesta, c. Princ. Eugenio 4.
Chiarena-Banali Paolina, p. Castello 18.
Chiosso Giuseppina, v. S. Secondo 37.
Cozza Amina, v. S. Quintino 18.
Cozza Bice, via S. Quintino 18.
Cravosio Prospero, v. Thesauro 2.
Facchini Rina, maestra, v. Carmine 1.
Filippello Giuseppina, v. Cernaia 34.
Frigerio Domenica, v. Berthollet 6.
Galli Pia, p. Vitt. Eman. I, 12.
Gentile Margh., v. Bava 43.
Giacobbe Giuseppina, Regio Parco.
Gubitoso Maria, v. Massena 17.
Magnetti Teresa, v. Genova 20.

Mar[illegible]risone rag. Gius., v. Giulio 9.
Mig[illegible]arina Luigia, maestra, v. Orfane 24.
Mas[illegible]no Edoardo, v. Garibaldi 24.
Mo[illegible]one Annetta, v. Garibaldi 13.
Mo[illegible]one Maria, v. Garibaldi 13.
Me[illegible]llo Vittorina, v. Mad. Cristina 34.
M[illegible] Luisa, v. Bonafous 8.
O[illegible]li Giovanna, v. Giovanni Somis 17.
O[illegible]li Maria, v. Giovanni Somis 17.
O[illegible]nino Annunziata, v. Vanchiglia 34.
P[illegible]to-Pioletti Anna, c. Reg. Margh. 134.
Pe[illegible]ncelli Rosina, v. Venti Sett. 40.
P[illegible] prof. Enrico, v. Bogino 17.
R[illegible]tti-Salvini Cand., maestra, galleria [illegible]isser 4.
R[illegible] Filomena, c. Princ. Oddone 23.
Sa[illegible]li Pietro, v. S. Quintino 60.
Sa[illegible] Maria, v. Saluzzo 31.
Se[illegible]satti Laura, v. Galvani 12.
Th[illegible]mignon Giovannina, v. S. Chiara 8.
Th[illegible]mignon Matilde, maestra, via Santa [illegible]hiara 8.
T[illegible]li Amalia, v. Porta Palatina 6.
Fo[illegible]ia Irene, v Principi d'Acaja 62
Vi[illegible]i Attilio, c. Vitt. Em. II, 68.
Za[illegible]one Ida, v. S. Maria 11.

Istituto Nazionale per le Figlie dei Militari Italiani

Via Figlie dei Militari 25.

Questo Istituto ha tre case di educazione:

1° La *Villa della Regina*, generosamente donata da S. M. il Re Vittorio Emanuele II, situata sulla collina di Torino, con ampi boschi, viali e giardini. — È destinata alla educazione superiore delle giovinette e può contenere 130 convittrici.

2° La *Casa Magistrale* con Scuola normale superiore pareggiata e con *Giardino d'infanzia* per bambine dai 4 ai 6 anni.

3° La *Casa Professionale* con laboratori diversi, e con un corso commerciale.

Queste due ultime sezioni dell'Istituto hanno sede in un grandioso edifizio ai piedi della collina stessa, su cui sorge la Villa della Regina, e verso la barriera di Casale, in via Figlie dei Militari.

È un vasto edifizio rettangolare, circondato da ampi giardini cintati. Venne costrutto di sana pianta dal 1885 al 1888 su disegni e sotto la direzione del prof. ing. Ang.lo Reycend, per accogliere le convittrici appartenenti alla Casa Professionale (già in via Ro[illegible]ed alla Casa Magistrale (già in v. S. Domenico).

È un lotto in istile semplice, improntato alle maniere del Rinascimento fiorentino. Ha nell'interno un vasto cortile ad arcate che misura la superficie di 2000 mq. L'edifizio è capace di contenere 400 convittrici oltre il personale insegnante e di servizio.

Presidente
Vil[illegible] avv. comm. Tommaso, Dep. al Parlamento, via S. Domenico 1, p. 1.
Vice-Presidente
Bra[illegible]dà nob. Vitt. dei conti di Reaglie, Ten.-Gen., v. Papacino 3.
Consiglieri
Bon[illegible]s comm. Cesare, Ten.-Gen. Senatore del Regno, v. della Zecca 43.
Com[illegible]ns di Brichanteau marchese Carlo, d[illegible]l Parlamento, v. S. Teresa 10.
Gal[illegible]ni di Sant'Ambroise barone Orazio, [illegible]. ✻, gr. cr. 🖃, v. Nizza 21.
Gioberti comm. avv. Emilio, v. Alfieri 24.
Reycend ing. comm. Ang., c. Valentino 11.
Voli cav. Luigi, c. Vittorio Eman. II, 75.
Segretario
Guyot Vitt., ✻, uffiz. 🖃, Villa della Regina.
Applicato
Corbelletti Antonio, v. Gazometro 14.
Commesso
Ronco Domenico, Villa della Regina.

Consiglio di Patronato.
Presidentessa
S. M. Margherita di Savoia, Reg. d'Italia.
Vice-Presidentessa
S. E. Della Rocca di Castiglione cont[a] Irene, corso Vitt. Eman. II, 22.
Dame Patronesse
Canera di Salasco contessa Maria, nata Del Carretto di Santa Giulia.
Celebrini di San Martino Pelletta di Cortanzone baron. Maria, v. Vanchiglia 11.
Cibrario-Carbonazzi contessa Elisa, corso S. Martino 2.
Compans di Brichanteau-Pallavicini marchesa Albertina, via Santa Teresa 10.
Della Chiesa di Cinzano e Rodi-Weil Weiss march. Ernestina, p. Vitt. Em. I, 8.
D'Angrogna Pallavicino marchesa Anna, c. Duca di Genova 19
D'Oncieux de la Bâtie-Suardo, contessa Ernestina, p. Vittorio Eman. I, 2.
Gattinara Blanchi di Roascio, contessa Angela, c. Vitt. Eman. II, 76.
Malvano-Levi Amalia, v. Sebast. Valfrè 18.
Melisurgo nobile Ida nata Vegezzi-Ruscalla, v. delle Rosine 1*bis*.
Morelli di Carpeneto contessa Margherita, p. Carignano 6.
Nicolis di Robilant cont.[a] Maria, v. Goito 5.
Ottolenghi-Ottolenghi contessa Celestina, via delle Scuole 5.
Parea di Roverizio cont[a] Fanny (S. Remo).
Provana di Sabbione-Radicati di Marmorito contessa Enrichetta, v. Ospedale 41.
Reycend-Mosca Angela, c. Valentino 11.
Saraceno di Torre-Bormida-Gianazzo di Pamparato cont.[a] Enrichetta, v. Rocca 22
Savio di Bernstiel bar. Adele, v. Bogino 9.
Scotti-Cappa cont.[a] Carol., v. Bonafous 7.
Sibillia-Bonelli Camilla.
Villa-Brofferio Emilia, via S. Domenico 1.
Visone-Rasini di Mortigliengo contessa Amalia, c. Re Umberto 6.
Voli-Denina Alix, c. Vitt. Em. II, 75.
Segretario del Consiglio di Patronato
Guyot Vitt., ✻, uffiz. 🖃, predetto.
Direttrici
Cavallari-Cantalamessa nob. Giulia, dott.[a] in letter. e filos., *Dirett.*, Villa Regina.
Trilli Edvige, *Vice-Dirett.* Villa Regina.
Casa Magistrale-Professionale
Merlo Ida, *Direttrice.*
Ceccanti Luisa, *Vice-Dirett. Sez. Magistrale.*
Riccio Felicina, *Vice-Dir. Sez. Professionale.*

Insegnanti esterni.

Bosio teologo cav. Francesco, *Religione.*
Papa abate cav. Vincenzo, *Religione.*
Rossi comm. abate Pietro, *Morale e Pedag.*
Poggio prof. cav. Francesco, *Matematiche.*
Fabbro dott. Tommaso, *Scienze naturali.*
Kirchen prof. Benedetto, *Lingua tedesca.*
Richeri prof. Giacomo, *Lingua inglese.*
Vacchetta prof. Giovanni.
Cavalli cap. Gius., ☎ e ✻, *Stenografia.*
Arrigo cav. Gius., *Studi musicali e canto.*
Bertotti Teresa, *Ginnastica.*
Vogliazzo Giuseppe, *Ballo.*

Cappellani

Bosio teol. cav. Franc., alla Villa Regina.
Papa prof. abate cav. Vincenzo, alla Casa Magistrale e Professionale.

Medici.

Bianco dott. cav. Nicolò, *Medico ordinario.*
Mela Angelo, *Chirurgo dentista.*

Istituto Sup. Femm *Maria Bobba*

Premiato con med. all'Esposiz. Didattica di Roma.
Corso Princ. Oddone 49 Palazz. con giardino).

Corsi Normale-Complementare-Ginnasiale-Tecnico-Elementare secondo i Programmi governativi — Corso di Lavoro manuale educativo applicato alle Industrie casalinghe ed all'Economia domestica — Lezioni di Disegno applicato ai lavori femminili – di Dipinto ornamentale – di Ricami in colore e oro — Ripetizioni di tutti i Corsi agli alunni delle Scuole — Corsi di lingue straniere — Preparazione al Diploma di Francese.

Bobba professoressa Maria, *Direttrice.*
Stroppiana dottoressa Margh., *id.*

Personale insegnante

Bobba prof. Maria, *storia nazion., morale sociale, lingua italiana*, c. Pr. Oddone 49.
Stroppiana dott. Margher., *pedag., geogr., letteratura, lingue classiche*, v. Allioni 7.
Stroppiana dott. Maria, *scienze naturali e agraria*, v. Allioni 7.
Stroppiana prof. Giacinto, *fisica, chimica, matematica, contabilità*, v. Allioni 7.
Louvet-Gay prof. cav. Ernesto, *lingua francese pel diploma*, v. Carlo Alberto 21.
Mattè Teresita, *lingua francese*, via Duchessa Jolanda 5.
Roggero Teresa, *calligrafia*, v. Barolo 25.
Peverada Annita, *disegno, ornato e figura*, barriera di Francia 25.
Bo Ida, *dipinto ornamentale e ricamo in oro*, v. S. Francesco da Paola 4.
Facchini Rina, *dis. geometr.*, v. Carmine 1.
Albera Emma, *musica e canto*, v. Gioberti 50.
Rubiola Petronilla, *ginnastica educativa.*
Manaioli Evelina, *lavoro manuale*, via Gioberti 58.
Stroppiana Pia, *corso elementare*, corso Principe Oddone 49.
Gedda Clotilde, *taglio e cucito*, via Duchessa Jolanda 7.
N. N., *lingue straniere.*

Sanitario dell'Istituto

Bonaretti dott. Natale, v. Beaumont 15.

Istit. di Educaz. Femm. Gallesio

Piazza Vitt. Em. I, 18 e via Bonafous 2.

Convitto — Semi-Convitto — Esterne — Corso Normale e Complementare – Elementare – Giardino d'Infanzia Fröbeliano — Lezioni speciali: Lingue estere – Pittura – Musica – Lavori femminili – Danza.

Gallesio Guglielmina, *Direttrice.*

Scuola di Ripetizione

Via Carlo Alberto 21.

Ginnasio, Liceo, Scuole tecniche (sez. masch. e fem.).

Direttori

Testa dott. Alfredo. Cravera prof. G[illegible].

Istituto Femminile *Giulia Molino-Colombini*

Via della Zecca 47.

Convitto, Semi-Convitto, Esterne — *Corso Infantile (Fröbeliano) – Elemen. – Complementare e Normale – Lingue estere – Musica – Pittura.*

Almasio Palmira, *Direttrice.*
Villarboit Antonietta, *id.*
Gauthier mons. Federico, *Dirett. spirituale.*
Fabbro dott. Tommaso, *Sopraintendente.*
Gilardi Clotilde, *Ispettrice.*

Corpo insegnante

Bonardi dott. Ercole. Almasio Francesca.
Fassio ing. Gionata. Fontana Paolina.
Miraglia prof. Matteo. Gerbino Carolina.
Grandis-Königesfeld Anna.

Educatorio Femminile della R. Opera della Provvidenza

Via Venti Settembre 25.

Questo istituto ebbe origine sui primordi del secolo scorso da privata beneficenza verso le figlie della classe povera. Per l'incremento avuto dalle sovrane largizioni e dalla pubblica carità e da assegni di benefattori, con RR. PP. 4 maggio 1735 lo eresse in Corpo Morale e ne determinò il regolamento organico con RR. PP. 15 settembre 1748.

Detto Istituto col volgere degli anni subì radicali trasformazioni. Di presente ha per iscopo la educazione morale, intellettuale, fisica ed economica delle fanciulle della classe media le quali sono ammesse a fruire dei posti di favore in esso fondati da pii benefattori. Vi sono pure ammesse fanciulle di agiata condizione civile, mediante il pagamento della pensione stabilita dal regolamento.

NB. — Col 1° novembre 1898 venne istituito un asilo infantile (giardino d'infanzia) per i bimbi d'ambo i sessi appartenenti a famiglie civili.

Presidente

Bertetti cav. avv. Mich., Deput. al Parlamento, v. Bellezia 14

Dama Ispettrice

Franchi di Pont nob. Maria, p. Carlo Fel. 16.

Condirettori

Rossi Pietro, comm. ☎, ✻, v. Goito 15
Denina avv. cav. Severino, v. Bogino 20.
Dellavalle marchese Luigi, c. Duca di Genova 23.
Boggio ing. arch. Camillo, ☎ e ✻, via Ospedale 24.
Lovera di Maria conte comm. Giuseppe, vice-ammiraglio, v. Rossini 6.

Segretario e Tesoriere

Beccaria cons. Emilio, v. Rossini 6.

Direttrice

Cav. Gaetanina, residente nell'Istituto.

Vice-Direttrice

P[illegible]net Ester, residente nell'Istituto.

Insegn. pel Corso Complem. e Normale

Rombaldi prof. Emilio, *lettere italiane*, v. Princ. Tommaso 4.
Grossi prof. D. Gio., *diritti e dov.*, v. Milano 3.
Cibrario cav. dott. prof. Costantino, *geografia*, v. Assarotti 14.
Fabbro dott. Tommaso, *storia naturale e fisica*, via S. Francesco da Paola 18
Rombaldi prof. Luigi, *storia*, v. Madama Cristina 63.
Marchiandi prof.ª Imisa, *pedagogia*, via Princ. Tommaso 14.
Chiora prof.ª Maria Vittoria, *aritmetica*, c. Valentino 40.
Lazzarini prof. Delmizia, *lettere*, via San Francesco da Paola 22.
Mocagatta prof. Celestina, *aritmetica*, via Ospedale 26.
Formento prof. Ettore, *agraria*, c. Massimo d'Azeglio 22.
Thermignon prof. Delfino, *canto*, v. Santa Chiara 8.
Porporato prof. Giacinto, *calligrafia e disegno*, v. Volta 3.
Vogliazzo Gius., *maestro di ballo*, v. Genova 2

Vi sono inoltre le scuole pei corsi inferiori od elementari, di calligrafia, di musica, di canto, di ballo, di disegno e di ginnastica, affidate parte a maestre interne e parte ad insegnanti esterni.

N.B. Le scuole elementari dell'Istituto servono per il tirocinio delle alunne interne che si preparano agli esami di maestra.

Educatorio Duchessa Isabella

(Opera del Soccorso)

amministrato dalla Direz. dell'Opera di S. Paolo

Piazzale Barriera di Francia.

Quest'Istituto, (già del Soccorso e Deposito, fondato nel 1589), da via Maria Vittoria 35 fu trasferto nel 1893 in miglior sede sul piazzale Barriera di Francia. Esso è amministrato dalla Direzione delle Opere Pie di S. Paolo, per mezzo di speciale Commissione, ed ha per iscopo l'educazione intellettuale, morale e fisica di fanciulle di civile condizione. — L'educazione intellettuale comprende:

a) Le Scuole Elementari;

b) I Corsi Complementari e Normali pareggiati (Decreto Ministeriale 23 aprile 1889);

c) Un corso triennale superiore di complemento alle classi elementari e di perfezionamento nei lavori donneschi per quelle fanciulle che non intendono seguire i corsi complementari e normali pareggiati.

Annesso all'Istituto vi ha pure un Giardino di Infanzia per esterni adatto alle esercitazioni pratiche delle allieve maestre.

Nell'Istituto si accettano alunne a pagamento dell'intera pensione, a godimento di posti gratuiti di speciali fondazioni ed a posti semi-gratuiti di lira collazione.

La retta annua per l'alunna a pagamento di intera pensione è di L. 500.

Pa[illegible]is Giulia ved. Fava, *Ispettrice.*
R[illegible]ellono Ermenegilda, *Direttrice.*
B[illegible]lini Amalia, *Vice-Direttrice.*

Maestre effettive interne.

Cocchi Luigia.
Trocelli Marianna.
Vercelli Gabriella.
Kerbaker Carolina.
Gola Teresa.
Mazza Maria.
Modrone Giuseppina.
Borletti Caterina.
Della-Sala-Spada Cesarina.
Anglesio Vittoria.
Willien Maria.
Marchini Camilla.
Cavaglià Erminia.
Rigois Sofia.
Rama Margherita.
Gastaldi Delfina.
Parato Elisa.
Bonati Giulia.
Della-Sala-Spada Maria.
Corte Albina.
Tagliaferro Margh.
Pastore Maria.

Ufficiarie.

Scaraffia Giuseppina. Torta Emma.

Insegnanti esterni

Rossi prof. comm. D. Pietro, *Pedagogia e morale*
Fassini dott. Sesto, *Lingua e letter. ital.*
Bernardi dott. cav. Carlo, *Lingua e Lett. ital.*
Poggio cav. Franc., *Aritmetica e geometria.*
Rovea ing. prof. Gio., v. S. Anselmo 21.
Fabbro dott. Tommaso, *Scienze naturali.*
Tamagnone Giovanni, *Storia e Geografia.*
Zini dott. Zino, *Storia e Geografia.*
Bizzarri dott. Decio, *Fisica.*
Formento prof. Ettore, *Agronomia.*
Toussaint Gemma, *lingua francese.*
Porporato Giacinto, *Calligrafia e Disegno.*
Bertotti Teresa, *Ginnastica teorico-pratica.*
Arrigo cav. Giuseppe, *Canto.*
Testa Angiolina, *Ballo.*

Direttore spirituale.

Roccati teol. Alessandro.

Sanitari

Valle dott. comm. Carlo Alb., *medico chir.*
Verando dott. Stefano, *chirurgo-dentista.*

Scuola Internazionale

Superiore Elem. ed Infant. (fondata nel 1870)

Via Ospedale 20.

Approvata dall'Autorità governativa e premiata all'Esposizione Generale Italiana del 1884 e del 1898.

Giardino d'infanzia, secondo il metodo Froebel, diviso in due periodi.

Cinque *classi elementari* per bambini e bambine di civil condizione.

Scuola *superiore femminile* completa.

Istruzione religiosa.

L'insegnamento è impartito secondo i programmi governativi, e comprende anche per tutte le classi le lingue francese e tedesca, il disegno, la ginnastica ed il canto corale.

Lezioni facoltative di altre lingue, di scherma, di paesaggio e pittura, e di ballo.

Compiuta la quinta classe il R. Provveditore consente che al termine dell'anno scolastico, siano dati nell'istituto stesso gli esami di licenza element.

Consiglio Direttivo.

Presidente.

Bollati comm. ing. Oreste, via Principe Tommaso 28.

Vice-Presidente.

Martiny cav. Francesco, p. Solferino 3.

Tesoriere-Segretario.
Lattes prof Alessand., v. Vitt. Amedeo II, 16.
Consiglieri.
Herrnhut ing. Bernardo, v. Carlo Alb. 40.
Tedeschi cav. prof. avv. Fel., v. Consolata 1
Von Külmer Hans, console dell' impero Germanico, c. Oporto 38.
Kuster Antonio, banchiere.
Lang Giorgio, industriale.
Corra lo dott. Corradino, professore nella R. Accad. Albert. e nel R. Liceo Gioberti, v. Villa della Regina 19.
Ispettrici.
Bollati-Rossi Adele, v. Princ. Tommaso 28.
Hess Emma, v. Davide Bertolotti 2.
De-Fernex Antonia, v. Galliari 28.
Pacchiotti-Pomba Luisa, v. Pietro Micca 4.
Abegg Anna, c. Oporto 26.
Cortellezzi Giulia, v. Roma 1.
Mazzucchi-Allard Luisa, c. Re Umberto 10.
Peyrot-Zürcher Fanny, v. Pio Quinto 15.

Direttrice.
Belmondo Freyrie Elv., c. Vitt. Em II, 104.

Corpo Insegnante.
Cucco prof. D. Giacomo, *religione cattolica*, c. Vinzaglio 3.
Belmondo-Freyrie Elvira, *id. id.*
Corrado prof. Corradino, *lingua italiana* per la cl. VII e VIII e IX, viale Villa della Regina 19.
Grammatica prof. Guiscardo. *id.* per la cl. VI e VII, v. Pallamaglio 18.
Mondino prof. Ambr., *storia e geogr.*, per le cl. VII e VIII, c. Princ. Oddone 12.
Louvet Gay prof. Ern. *lingua franc.* per le classi VI, VII e VIII, v. Carlo Alb. 21.
Cucco prof. D. Giacomo, *fisica, scienze naturali e morale*, c. Vinzaglio 3.
Belmondo-Freyrie Elvira, *disegno.*
Baralis Maria, *lingua tedesca*, v. Madama Cristina 11.
Battegazzorre Maria, corso Vitt. Em. II, oltre Po 5.
Contessa Ernesta, *lavori femminili*, via Urbano Rattazzi 3.
Dughera Clementina, classe VI, corso Valentino 3.
Setti Luisa, *assistente*, corso superiore, via Pio Quinto 4.
Baralis Maria, cl. 5ª, v. Mad. Cristina 11.
Dughera Paolina, cl. 4ª, c. Valentino 3.
Contessa Ern., cl. 3ª, v. Urb. Rattazzi 3.
Regaldi Noemi, cl. 2ª, v. Mad. Cristina 49.
Paissa Ida, cl. 1ª, v. Venti Settembre 41.
Taverna prof. Gius., *canto*, v. Mercanti 5.
Bosco prof. Matteo, *ginnastica e scherma*, v. Arsenale 36 *bis*.
Cauda Giuseppina, *ballo*, c. Vitt. Em. II, 94.
Aymar Maria, *piano-forte*, v. Juvara 20.

Giardino d'Infanzia.
Belmondo-Freyrie Elvira, *Direttrice.*
Massaioli Evelina, *Maestra*, v. Gioberti 58.

Ginnasio Ricreativo *Genero.*
Strada di S. Margherita 139.

Patrona Onoraria
S. A. R. la Duchessa d'Aosta vedova.
Membri nati
Genèro ved. Giuseppina nata Gola, fondatrice, v. Arsenale 43.
L'Assessore Municipale per l'istruzione
Membri elettivi
Abrate cav. Antonio, c. Vitt. Em. II, 6
Camerana conte avv. Edoardo, c. Oporto 2
Carle comm. prof. Gius. p. Statuto 15
Demichelis avv. comm. Giuseppe, v. Magenta 41.
Fontana comm. avv. Leone, p. Vittorio Emanuele I, 12.
Gioberti comm. avv. Emilio, v. Alfieri 2.
Lovera Di Maria nobile Giuseppe, vice-ammiraglio.
Roggieri avv. Carlo Felice, v. Perrone.
Villa comm. avv. Tommaso, via S. Domenico 1.
Sanitario
Ferrero dott. Massimo, p. Gran Madre 8.

Collegio per le Missioni estere
Via Val Salice 39 (Borgo Po).

Seminario delle Missioni Estere fondato nel 1887 da D. Giovanni Bosco di venerata memoria, la tomba del quale ivi esistente si può visitare ogni giorno dalle **10** alle **11,30** e dalle **15** alle **16**, inoltre nella buona stagione dalle **18** alle **20**.

Scopo dell'istituto: preparare personale per le numerose Missioni e Case salesiane d'America e d'altre parti del mondo.

Piscetta teol. L., prof. di teol. morale nel Seminario metropolitano, *Direttore.*
Vota sac. Michele, *Prefetto.*
Nassò prof. D. Marco, *Diret. Scuola Normale.*

Scuola di Religione
Anno 1899-1900.

Istituita, quale opera permanente del Giubileo Episcopale di S. S. Leone XIII 1812-92, premiata con medaglia d'oro all'Esposizione d'Arte Sacra, per i giovanetti e le giovanette di civile condizione che attendono agli studi.

Sezioni.
- *S. Solutore*, via Arsenale 12.
- *M. SS. Consolata*. v. Consolata 7.
- *S. Luigi*, via Berthollet 6.
- *S. Davide*, via Rosine 8.

Scuola maschile. — *Corsi secondarii e Corsi superiori.* — Orario: Mercoledì e Sabato dalle **16,30** alle **17,30**. — L'iscrizione si prende nelle diverse Sezioni, dal signor Direttore, durante i giorni e le ore di scuola.

Congregazione Domen. (Via Arcivescovado 12). Ore **8,15** ingresso; ore **8,30** Messa, Discorso, Benedizione; ore **9,30** uscita.

A questa Congregazione sono caldamente invitati gli Studenti delle Scuole pubbliche anche non iscritti alla Scuola di Religione, e vi possono intervenire i loro padri e fratelli maggiori.

Scuola femminile. — *Corsi secondarii e Corsi superiori.* — Orario: Giovedì dalle **14** alle **15,30** nelle Sezioni di S. Solutore, della Consolata e di S. Luigi. — Nella Sezione di S. Davide, giovedì dalle **9,30** alle **11** per il Corso secondario, e dalle **16** alle **17** pel superiore.

...le signore Maestre nella Sezione S. Solutore ...di alle **16.30** Religione, venerdì alle **16.30** ...ecclesiastica.
...rizione si prende dalla signora Direttrice ...te i giorni e le ore indicate per la Scuola.
...i mese avrà luogo una *Funzione Religiosa* ...quattro Sezioni riunite nella Chiesa del...escovado con ingresso in via Arcivescovado 12.
...no e l'ora verranno in licati con speciale invito.
...so la fine dell'anno i giovanetti e le giova... verranno preparati con un triduo di predica... per la S. Cresima e per la Comunione Pasquale.
...same pel *Diploma dell'insegnamento di Reli...* si dà nella Sezione di S. Solutore, in qua...e tempo dell'anno, previa formale domanda.
...tassa d'iscrizione è per tutti di L. 5; ma ...quota essendo insufficiente, si pregano le ...ne che sanno apprezzare l'alta importanza di ...istituzione, di fare anche quest'anno la loro ...ovvero di prendere azioni triennali di L. 3 ...suddette Sezioni o nella sacrestia di S. Teresa.

Presidente
Muriana teol. Domen., Curato di S. Teresa.

Opera d'istruzione e di beneficenza degli Spazzacamini.
Via dell'Arcivescovado 12.

Congregazione festiva. Istruzione religiosa. Scuola serale element.

Istituti di educazione maschile
Carletti, *scuola elem.*, p. Em. Filiberto 15.
Franchi Evasio, *Convitto famiglia per studenti*, v. della Rocca 21.
Istituto d'Arte, pittura, disegno, ecc., via S. Quintino 33.
Massimo d'Azeglio, scuole di complemento, lingue estere, commercio, arte e musica, corsi diurni e serali, v. Bogino 9.
Pensionato educativo per studenti, v. Botero 8.
San Giuseppe, *semi convitto*, via S. Francesco da Paola 23.
Scuola Classica Paterna, ginnasio, liceo, corsi accelerati, v. Arsenale 12.
Scuola di comm. e d'ammin., v. Alfieri 22.
Scuole Apostoliche, al Martinetto.
Scuole ginnasiali, via Arcivescovado 12.
Scuole Rosminiane, elementari gratuite con annesso oratorio festivo, v. Chisone 2.

Istituti di educazione femminile
Adelaide Cairoli – Classi elem. con asilo di ...i, *sistema Froebel*, dir. dalla maestra Marini-Pignotti Lavinia, v. Mazzini 27.
Agnesi e Boncompagni – Corsi Infantile, Elementare, Complementare, Normale, lingue straniere, Pittura e Musica, diretto dalle sor. Thesia, v. S. Massimo 31.
Berti Domenico - Scuola Normale pareggiata, c. Valentino 30.
Boston Imerico Maddalena. – Corsi infantile elementari, ripetizione agli alunni delle scuole elem. e tecniche, lezioni di piano-forte e corso di lavori femm., ecc., ...gina Margherita 80.
Bolmida sorelle (vedi *Scuola-famiglia*)
Car... – Scuola elem., p. Em. Filiberto 15.
Carrù-Alfieri, detto *della Cascina*, via Accademia Albertina 18.
Caselli – Corsi element., strada Francia 1.
Cassano sorelle – Corsi elementari, via S. Dalmazzo 11.
Chirone – Classi elementari e complementari, v. Assarotti 4.
Colombini Giulia – Scuola elem., complementare e normale con giardino d'infanzia, v. della Zecca 47.
Divin Cuore, diretto dalla signora Garabello Luigia – Corsi elementari e asilo infantile, v. Fabro 2.
Faà di Bruno – Convitto e Scuole Normali, elem. ed inf., con annesso laboratorio d'ogni lavoro femm., v. S. Donato 31.
Fecia, via Passalacqua 4, p. nobile.
Fedeli Compagne di Gesù, v. Villa Regina 6.
Ferrero – Corsi element. e super., lingue estere e musica, giardino d'inf. metodo Fröbel, c. Vitt. Em. II, 76 e v. Bellini 9.
Figlie della Carità – Scuola femm. norm. e magistrale con annesso convitto, Scuola gratuita festiva femm., v. Pio Quinto 11.
Figlie della Consolata già Mancini, via Consolata 1.
Fontana – Corsi infant., elem. e complem. lezioni di pianoforte, v. Giannone 5.
Garneri sorelle – Corsi infantile, elem. e super., v. Garibaldi 44 e c. Valdocco 1.
Ginnasio femminile – Insegnamento conforme ai programmi governativi, via Carlo Alberto 21
Giriodi – Corsi completi elem. e complem. e di lingue estere, v. Ospedale 11.
Guelpa, via Garibaldi 9.
Istituto di Arte, pittura, disegno, ecc., via San Quintino 33.
Levi (*Semi-convitto*), v. S. Massimo 12.
Immacolata Concezione – Rettore: Scala dott. D. Amato Vinc., v. Pallamaglio 2.
Maffei – Corsi superiore, elementare, infantile, e corsi liberi in ogni ramo di insegnamento. Lingue straniere, scrittura, musica canto e danza, v. Ponza 4.
Maria Clotilde – Corsi infantile, elementare e superiore, v. Mazzini 26.
Massimo d'Azeglio – Scuole di complemento, lingue estere, commercio, arte e musica, corsi serali e diurni, v. Bogino 9.
Monti e Alby – Istituto femm. e maschile, corso infantile, elementare superiore, ginnasio, ed annesso istituto musicale, v. Assietta 32.
Moy – Scuola tecnica, ginnas., element., preparat. alla normale; corsi di lingua francese, musica e lavori femm.; giardino d'infanzia, v. Duchessa Jolanda 8.
Opera Pia Barolo – Scuola Elementare, v. Consolata 16.
Opera Pia Lotteri, già *Casa de' Ss. Angeli*, v. Villa della Regina 21.
Oratorio di S. Gaetano, angolo vie Moncalvo e Santorre Santarosa.

Pio Istituto di S. Teresa, v. S. Donato 35.
Protette di S. Giuseppe, c. Casale 48.
Rosine, via Rosine 11.
S. Anna della Provvidenza (*Convitto e Semi-convitto*) – corso element. di perfezionamento, Scuola Normale, v. Massena 36.
S. Francesco delle Religiose Francescane Missionarie d'Egitto – Corsi elementari con semi-convitto, giardino d'infanzia, ang. v. Mad. Cristina e Petrarca.
Santa Maria (*Convitto* e *Semi-convitto*) – Classi element., corsi complem., corsi normali, lavori femminili, disegno, musica ecc., diretto dalle Figlie della Carità, barr. Casale, Valle S. Martino 654.
S. Carlo, v. Venti Settembre 24-26.
Ss. Innocenti – Scuola elementare e Asilo infantile, v. Ormea 9.
Scuola-famiglia (*Istituto sorelle Botto*) – classi elem., corso tecnico, corso complem., lingua franc., disegno, musica, ballo, lavori femm., giardino d'infanzia, v. Andrea Doria 5.
Ss. Annunziata (*Convitto* e *Semi-convitto della*), c. Duca di Genova 49.
Suore di S. Giuseppe Scuola superiore di perfezionamento, scuole elementari ed Asilo infantile, via S. Massimo 23.
Superiore, diretto da Bertola Teresa – Scuola normale elem. ed infant., lingue estere, pittura e musica, v. Bogino 17.
Testa Angela – Corsi elementari e complementari, v. Garibaldi 23.
Torinese, diretto dalla signora Rolle Augusta – Corsi infantili elementari complementari e normali. Corsi di lingue estere, disegno, pittura, musica, danza, e lavori femm., sezioni libere in ogni materia, v. Venti Sett. 58, p. nobile.

Istituti Infantili

Caselli, strada di Francia 1.
Davico, corso elem. maschile e femm. con giardino d'infanzia, strada di Francia 1.
Ferrero sor., c. Vitt. Em. II 76 e v. Bellini 9.
Fino, v. Gaudenzio Ferrari 2.
Forneri, v. Cernaia 26.
Garneri sorelle, v. Garibaldi 44 e corso Valdocco 1.
Gautier P. M., via Mercanti 19.
Gerbino, galleria Geisser 3.
Merlo Adele, v. Po 57.
Opera Pia Barolo, v. Consolata 14-16.
S. Anna della Provvidenza, v. Massena 36.
Ss. Innocenti, v. Ormea 9.
Sacra Famiglia, v. S. Donato 19.
Testa R., v. Nizza 29.
Torinese, v. Venti Settembre 58.
Turbiglio, v. Monte di Pietà 5.
Valperga di Masino, v. Alfieri 20.
Vittorino da Feltre (Giardino d'infanzia con metodo Fröbeliano), diretto da Ersilia Chiappari, via dei Mille 27.

Insegnanti privati.

Lingua Italiana.

Acchiardi prof. A., v. Consolata 2.
Antognoni dott. Oreste, v. Juvara 23.
Arullani dott. Amed., v. Massena 23.
Asinari Margherita, p. Solferino 7.
Barale-Osasco dott.ª Maria, c. Siccardi 51.
Battistoni prof. Gius., v. della Rocca 31.
Bergoglio G. B., *curatore delle balbus.*, c. Duca di Genova 4.
Calissano dott.ª Beatrice, v. Garibaldi 10.
Capitolo prof.ª Maria, v. Rosine 10.
Coda prof. dott. cav. Cost., v. Assarotti 14.
Corrado prof. cav. Corradino, via Villa della Regina 19.
Cosmo dott. Umberto, v. S. Quintino 31.
Costantino prof. G. A., v. Manzoni 2.
Da Camino prof. Vitt., v. Saluzzo 15.
Ferraris prof. Carlo, v. S. Fr. Paola 43.
Ferreri prof. Giov., v. Garibaldi 45.
Gianotti dott. prof. Ang., v. dei Mille 18.
Laguzzi prof. cav. Lor., v. Pr. Tommaso 15.
Macina-Gervasio Luigia, v. Bogino 4.
Maffi Fabio, v. Gioberti 43.
Mantovani dott. cav. Dino, v. Arsenale 14.
Mottini prof. cav. Alb., v. Juvara 18.
Nicolotti Domenico, v. Massena 45
Pampione Emma Platone, v. Carlo Alberto 5.
Penazzo Gabriella, v. Bidone 27.
Revelli Enrichetta, v. Galliari 12.
Rolla dott. prof. Alfredo, v. Botero 17
Rolle Augusta, v. Venti Settembre 58.
Testa dott. Alfredo, v. Saluzzo 21.
Tesio dott. cav. Bartolom., v. Gioberti 40.

Storia e Geografia.

Balegno dott.ª Eugenia, v. Valsalice 20.
Bernardi cav. prof. Carlo, v. Venti Sett. 79
Da Ponte Nicolò, c. Raffaello 7.
Errera dott. prof. Carlo, v. Gioberti 38.
Fasana prof. Bartolom., v. Carlo Alb. 40.
Feliciangeli dott. Bernardo, via Andrea Doria 13.
Martel dott. cav. Ed., v. Mad. Cristina 9.
Pallavicini prof. Rinaldo, v. Deposito 5.
Piccarolo prof. Ant., v. Nizza 27.
Papa dott. cav. Vinc., v. Porta Palatina 2.
Rinaudo prof. comm. Cost., v. Brofferio 3.
Roberti Giuseppe, v. Vanchiglia 28.
Rolla dott. prof. Alfredo, v. Botero 17.
Solari dott. prof. Gioele, v. Botero 4*bis*.
Tamagnone prof. dott. Gio., v. Mazzini 26.
Tommasina dott.ª Matilde, v. Madama Cristina 20.
Viazzi rag. Mario, *geografia commerciale*, v. Scuole 10.
Virgilio dott. Franc., v. Po 48.
Voglino prof. Pietro, v. Garibaldi 21.

Aritmetica, Matematica, Geometria e Scienze Naturali.

Allievo prof. Tullio, v. Nizza 9.
Arnissoglio prof. dott. Luigi, v. Barbaroux 1
Bertino prof. dott. ing. G. B., v. Ormea 40.
Bertazzi dott. Rodolfo, c. S. Martino 1.
Bo... prof. ing. Benven., v. Arcivescovado 1.
Bor... dott. Agostino, v. Ospedale 41.
Bu...ii-Forti dott. prof. Ces., v. Gioberti 43.
Ca...lla rag. Giacomo, *lez. di contabilità, ...ismografia*, c. Sommeiller 19.
Ce...tti prof. cav. Gius., v. S. Chiara 20.
Cr...era prof. Giacinto, v. Carlo Alberto 21.
Cu...a-Mistrot cav. Piero, v. Zecca 10.
Da...ele prof. Michele, v. Saluzzo 63.
Da...l dott. Domenico, v. Gioberti 30.
Demaria prof. Luigi, c. Napoli 14.
Ferro prof. Giov., v. Venti Sett. 74.
Gagnotto prof. Gius., v. Ariosto 1.
Ganora ing. cav. Carlo, v. Andr. Provana 1.
Gastaldi G. B., v. Nizza 35.
Gavosto dott. prof. Gio., v. Fabro 6.
Giosserano Maria, c. Siccardi 51.
Levi Simone, v. Bonafous 4.
Mozzi ing. Luigi, v. Urbano Rattazzi 1.
Peyretti dott. prof. Franc., c. Valentino 9.
Poggio cav. dott. Franc., v. Cernaia 16.
Porta prof. ing. Vinc., v. Gioberti 67.
Rovea dott. cav. Sec., v. S. Anselmo 21.
Ruggi prof. ing. Ed., ✉, ✱, v. Perrone 3.
Saveja ing. prof. Gius., v. Goffr. Casalis 51.
Sismondi Chiaffredo, v. Mad. Cristina 49.
Terracini dott.ª Ida, v. Alfieri 4.
Viazzi rag. Mario, *merciologia*, v. Scuole 10.

Disegno e Calligrafia.

Benini prof. Agostino, c. Raffaello 3.
Berlia prof. cav. Luigi, c. S. Maurizio 19.
Berlia Luigi, figlio, c. S. Maurizio 19.
Blatto prof. Nicom., *calligrafia*, corso Re Umberto 38.
Boid...-Trotti prof comm. Gius., v. Goito 11.
Bovi ing. B. Alessio, *disegno geom.*, via Arcivescovado 1.
Carrero Giuseppe, p. S. Martino 1.
Casalegno prof. Gio., c. Reg. Margherita 158.
Castelli prof. cav. Giacomo, *calligrafo*, via Stampatori 11.
Ceradelli prof. Giacomo, v. Vanghiglia 17.
Faggiani Delfina, v. Roma 33.
Franchino prof. Alfonso, v. Corte d'App. 7.
Gagnotto prof. Gius., v. Ariosto 1.
Ganora ing. cav. Carlo, v. Andr. Provana 1.
Genta prof. Alfieri, v. Parini 10.
Grassis Gius., v. Sebastiano Valfrè 18.
La Rosa prof. Gaet., v. Tarino 4.
Levi prof. S., v. Pastrengo 12.
Maddio Serafina, c. Princ. Oddone 63.
Mosso prof. Michele, *calligrafia*, v. Accademia Albertina 3.
Negro prof. Bartol., c. Siccardi 37.
Piccone prof. Gius., v. S. Secondo 7.
Porri Severino, *calligr.*, v. Valeggio 15.
Preatoni prof. Antonio, v. S. Agostino 14.
Serazzi prof. Eugenio, p. Castello 18.
Spinelli prof. Gaetano, v. Berthollet 13.
Tempia Giuseppe, v. Orto Botanico 30.
Tirone prof. Adolfo, *disegno*, v. Mazzini 40.
Tonso prof. Gio., *calligr.*, v. Garibaldi 53.
Vitali prof. Salvatore, v. S. Secondo 16.

Lingua Latina e Greca

Bonino prof. G. B., v. dei Mille 56.
Coda prof. dott. Cost., v. Assarotti 14.
Garizio dott. prof. cav. Eus., strada di Francia 157.
Nazari dott. Oreste, v. Cavour 41.
Tesio dott. cav. Bartol., v. Gioberti 40.

Lingua Francese

Abelloni prof. Mario, v. delle Scuole 1.
Asinari Margherita, p. Solferino 7.
Bergoglio G. B., *prof. di lettere francesi*, c. Duca di Genova 4.
Bouchard A., *lezioni e traduzioni*, via Mad. Cristina 37.
Catella rag. Giacomo, c. Sommeiller 19.
Chevalier Clementina, *lezioni a domicilio* v. Madama Cristina 63.
Corrado Pietro, c. Regina Margh. 88.
Crudo Silvia, v. S. Massimo 51.
Da Camino prof. Vitt., v. Saluzzo 15.
Demaria prof. Luigi, c. Napoli 14.
Ducreux Anna, c. Vitt. Em. II, 16.
Fantoni Gius., *traduzioni*, Valsalice 92.
Fornaroli Pasquale Eugenia, via S. Domenico 34, p. 1, e v. dei Quartieri 5.
Furlani Giacomo, v. Lagrange 32.
Gardiol prof. Giov., v. Berthollet 34.
Garnier prof. Arthur, c. Vitt. Em. II, 103.
Geymonat G. P., v. S. Agostino 4.
Heer cav. Augusto, v. Baretti 34.
Lolli prof. Camillo, v. dei Mille 42.
Louvet-Gay Ernesto, v. Carlo Alberto 21.
Miglietti prof. V., v. Melchior Gioia 4.
Moschetti cav. Gius., v. della Zecca 31.
Mousset prof. A., v. Ospedale 22.
Navone Chiara, v. Mazzini 34.
Olivetti Guglielmo, p. Vitt. Em. I, 13.
Pampione Emma Platone, v. Carlo Alberto 5.
Piano Delfina, v. Melchior Gioia 10.
Penazzo Gabriella, v. Bidone 27.
Pira Gius., v. Garibaldi 5.
Revelli Enrichetta, v. Galliari 12.
Richeri prof. Giac., v. Alfieri 26.
Romand prof. Alfonso, v. Urbano Rattazzi 5.
Strazza cav. prof. Cesare, v. Roma 43 e p. S. Carlo 4.
Toulouse L., c. S. Martino 1.
Toussaint Gemma, v. Po 27.
Vota Emilia, v. Allioni 4.
Wihlfahrt prof. A., v. Gioberti 24.

Lingua Tedesca

Balbo-Saraceno Gisla, v. Pietro Micca 22.
Catella rag. Giacomo, c. Sommeiller 19.
Fornaroli Pasquale Eugenia, via S. Domenico 34 e via dei Quartieri 5, p. 1.
Furlani Giacomo, v. Lagrange 32.
Gahlinger G., piazza Castello 14.

Heer cav. Augusto, v. Baretti 34.
Kewer Franc, v. Assietta, 3.
Lolli prof. Camillo, v. dei Mille 42-44.
Mellano Luigi, *traduzioni*, v. Garibaldi 23.
Miglietti prof. V., *corsi spec. per adulti*, v. Melchior Gioia 4.
Rapetti Ottavio Gio., c. S Maurizio 30.
Reisner Carlo, *traduzioni*, v. Pio Quinto 7.
Schwarz prof. Giacomo, c. Re Umberto 38.
Strazza cav. prof. Cesare, v. Roma 43 e p. S. Carlo 4.
Volkart prof. Giacomo, v. Viotti 2.
Wihlfahrt prof. A., v. Gioberti 24.

Lingua Inglese

Bergoglio G. B., c. Duca di Genova 4.
Corrado Pietro, c. Reg. Margherita 88.
Da Camino prof. Vitt., v. Saluzzo 15.
Fantoni Gius., *traduzioni*, Valsalice 92 (Pilonetto).
Farnè A. V., v. Sacchi 48.
Fornaroli Pasquale Eugenia, via S. Domenico 34 e via dei Quartieri 5, p. 1.
Gandell sorelle, p. Vitt. Em. I, 8.
Gironi Tito, v. S. Quintino 55.
Griffin Franc. Elisabetta, v. dei Mille 35.
Heer cav. Augusto, v. Baretti 34.
Miglietti prof. V., v. Melchior Gioia 4.
Revelli Enrichetta, via Galliari 12.
Richeri prof. Giacomo, via Alfieri 26.
Sacerdote Teodoro, v. Roma 24.
Stevens Emma, c. Re Umberto 35 *bis*
Strazza cav. prof. Cesare, v. Roma 43 e p. S. Carlo 4.
Toussaint Gemma, v. Po 27.
Turco Ernesto, v. S. Francesco da Paola 31.

Lingua Russa

Miglietti prof. V. (corrisp. del *Peterburgskg Listok* di Pietroburgo), v. Melchior Gioia 4

Lingua Spagnuola

Baratelli prof. Eugenio, *corsi pratici accelerati per chi va in America - Traduzioni legali e tecniche*, v. Garibaldi 13.
Fantoni Gius., *traduzioni*, Valsalice 92 (Pilonetto).
Richeri prof. Giacomo, via Alfieri 26.
Rughi prof. ing. Ed., ✉, ✻, v. Perrone 3.

Lingua Bulgara

Miglietti prof. V., v. Melchior Gioia 4.

Lingua Volapük.

Tonso prof. Giovanni, c. Vitt. Em. II, 80.

Stenografia

Allois Augusto, c. Re Umberto 48.
Appiani Pietro e Giov., v. della Zecca 10.
Bottalo Guido, v. Conte Verde 1.
Cavalli cap. Gius., ✉, ✻, c. S. Maurizio 19.
D'Isola Oreglia avv. Raffaele, v. Gioberti 8.
Società Stenografica Ital., v. Stampatori 4. (Sede del Comizio Agrario).

Telegrafia

Basile Angela, c. Valentino 3

Elettrotecnica

Scuola tecnico-pratica per allievi telegrafisti, elettricisti, ecc., corsi diurni e serali, c. Vitt. Em. II, 108.

Istituti Musicali

Avalle cav. Luigi, v. Princ. Amedeo 52.
Boerio-Ferraria Gilardini, *scuola di pianoforte*, v. Carlo Alberto 38, p. 1.
Costa cav. Pietro, v. Ospedale 12.
Istituto S. Cecilia, scuola popol. di canto per ragazzi, v. Maria Vittoria, p. S. Filippo 5.
Laudate Pueri, scuola corale femmin. di musica sacra, v. S. Massimo 16 e Maria Vittoria 28.
Palestra musicale Marchisio (Marchisio Massimo, *direttore*), vie S. Massimo 16 e Maria Vittoria 28.
Muratori Carlo, v. Giannone 3.
Navone G., v. Garibaldi 9.
Roccia Angelo, v. Roma 21.
Sala di Musica, v. Zecca 51.
Verri, via Alfieri 3.

Maestri e Compositori di Musica

Angiolini Luigi, c. Princ. Oddone 10.
Bollarini Gius., v. Consolata 1.
Bolzoni cav. Giovanni, *Liceo musicale*.
Bonfantini Carlo, v. Accad. Albert 27.
Brunetti Osvaldo, v. Princ. Tommaso 4.
Canti Natale, strada di Francia 54.
Carradori prof. Gius., v. Zecca 51.
Cavalli Gio. Maurizio, v. Roma 27.
Collino Federico, v. Nizza 5.
Cravero cav. Giov, v. Balbo 33.
Cuneo Franc. Angelo, v. Po 57.
Dal Vesco Angelo, via Nizza 76.
Dassetto Enrico, v. Princ. Tommaso 7
Della Gatta Gius., v. S Donato 21 *bis*.
Ellena prof. Ant., (cieco), v. Maria Vitt. 28.
Ferrero G. Umb., v. Garibaldi 5.
Foschini prof. Gaetano, p. Vitt. Em. I, 21.
Fusani Alberto, v. Accad. Albertina 38.
Galimberti Gius., v. Sebastiano Valfrè 18.
Gastaldi Carlo, c. Re Umberto 10.
Giovannetti cav. Mauriz., v. Carlo Alb 43.
Levi Giacomo, v. Arcivescovado 2
Luvini Franc., v. Palazzo di Città 14.
Marchisio cav. Gius E., v. Mad. Cristina 9.
Muratori Carlo, v. Giannone 3.
Navone Giov., v. Mazzini 34.
Peraglie Giov., p. Em. Filiberto 3.
Picollo Angelo, v. Deposito 3.
Quartero cav. Ant., v. Mazzini 46, p. 3.
Sonzogno dott. Antonio, v. Ormea 3.

Maestri e Maestre di Piano-Forte

Assari Margherita, p. Solferino 7.
Avenina Giov., v. dei Mille 44.
Avalle cav. Luigi, v. Princ. Amedeo 52.
Ayme Mariani Polissena, v. Juvara 18.
Bollarini Angiolina, c. S. Maurizio 23 [illegible] v. Rossini.
Bosio Emilia, v. Pietro Micca 22.
Bossano A. ✉, *organ.*, v. S. Agostino 17.
Bottotti-Bodro Annetta, v. Garibaldi 13.
Bottone E., c. S. Martino 4.
Bracchi Luigi, v. Genova 18.
Brunoli Angiolina, v. Roma 21.
Bocco-Gerbino Maria, v. S. Teresa 11.
Bollarini Gius., v. Consolata 1.
Bona Amos, v. Gaudenzio Ferrari 7.
Bordone Luigi, v. S. Massimo 41.
Brunetti Osvaldo, v. Princ. Tommaso 4.
Cantone-Arditi Modesta, v. Pastrengo 3.
Capello Amedeo, v. Ospedale 14.
Cavalli Estella, c. S Maurizio 19
Cavalli Gio. Maurizio, via Roma 27, p. 3.
Cerrato Bened., v. Cernaia 25.
Cerito Fanny, v. Madama Cristina 11.
Cuneo Franc. Angelo, v. Po 57.
Dal Vesco Angelo, via Nizza 76.
Dassetto Enrico, *organista*, via Principe Tommaso 7.
David Gina, v. Gioberti 30.
Della Gatta Gius., v. S. Donato 21 *bis*.
Demacchi Ant., v. Venti Sett. 16.
De Vecchi Giov., v. Tarino 4 *bis*, p. 2.
Foschini Gaetano, *prof. d'armonia al Liceo musicale*, p. Vitt Emanuele I, 21.
Fusani Alb., *organista*, v. Accad. Alb. 38.
Fusella Francesco, via Garibaldi 8, p. 2.
Galimberti cav. Gius., v. Sebast. Valfrè 18.
Garavoglia Camillo, v. S. Domenico 27.
Gaviani Linda, v. Carlo Alberto 36.
Giovannetti Aurelia, v. Carlo Alberto 43.
Giuliano Annetta, v. S. Donato 21 *bis*
Lencisa-Giustiniani Luisa, v. Rocca 37.
Luvini Francesco, via Palazzo Città 14.
Marasso Vittoria, v. Barolo 18.
Marchisio cav G. E., v. Mad. Cristina 9.
Marchisio Michelina, v. Duch. Jolanda 16.
Mariani Ayme Polissena, v. Juvara 18.
Masini Abele, v. Accademia Albertina 19.
Matthey Ulisse, *organista*, v. Genova 18.
Mayer Andrea, v. Rosine 13.
Massini Vittorio, v. Soperga 5.
Navone Chiara, v. Mazzini 34.
Navone G., v. Mazzini 34.
Navone Giovanni, v. Garibaldi 9.
Pagano Giuseppe, v. Orfane 28.
Perazzo Gabriella, v. Bidone 27.
Peraglie Gio, p. Em. Filiberto 3.
Perono Maurilio, v. Goito 6.
Provana Clotilde, v. Saluzzo 45.
Quartero cav. Ant., v. Mazzini 46, p. 3.
Rapelli Carlo, via S. Massimo 31, p. 4.
Rossandi cav. Rob., *maestro d'organo, d'armonia e contrap.*, c. Princ. Oddone 12.
Riccardi Amalia, v. Ospedale 51.
Tavella E., v. Massena 47.
Rolle Giuseppe, via Zecca 47, p. 1.
Saletta Rosina, c. Vitt. Em. II, 98.
Simma Teresa, piazza Solferino 7.
Sonzogno dott. Antonio, v. Ormea 3.
Tadini Enrico, c. Princ. Oddone 14.
Tavella E., v. Massena 47-49.
Treves Gius., v. Po 43
Verri Severina, v. Alfieri 3.

Professori di Violino

Accoroni Alessandro, v. delle Orfane 27.
Avalle cav. Luigi, Princ. Amedeo 52.
Bottazzi Ottavio, v. Maria Vittoria 28.
Bonelli Giuseppe, v. Cernaia 28.
Bonfantini Carlo, v Accad. Albertina 27.
Capello Amedeo, v. Ospedale 14.
Cerrato Benedetto, v. Cernaia 25.
Dassetto Enrico, v. Princ. Tommaso 7.
Deleide Emilio, v. Princ. Tommaso 7.
Ellena prof. Antonio (cieco), via Maria Vittoria 28.
Gallè Amedeo, v. S. Secondo 48, p. 2.
Garassino Ottavia, barr. di Nizza 124.
Gaviani Angelo Mario, v. Bogino 35.
Giolito Cesare, v. dei Mille 26
Giovannetti Carlo, v. Carlo Alberto 43.
Giovannetti Luisa, v. Carlo Alberto 43.
Giovannetti cav. M., v. Carlo Alberto 43.
Graziano Francesco, v Rossini 14.
Lorini prof. Emilio, v. dei Mille 38.
Massei Alberto, v. Po 34, p. 4.
Mayer Andrea, v Rosine 13.
Menardi Angelo, v S. Anselmo 26.
Michienzi Vincenzo, v. Roma 25.
Mussini Ettore, v Soperga 5.
Navone Giovanni, v. Mazzini 34.
Polo Enrico, v. Carlo Alberto 39.
Rabaglia Ettore, v Vanchiglia 10.
Rossi Federico, v. dei Mille 26.
Taverna Oreste, v. Sacchi 16, p. 1.

Professori di Viola

Bottazzi Ottavio, v. Maria Vittoria 28
Eula Ettore, p. Madonna Angeli 2.
Fighera G., v. Pio Quinto 15
Olivieri Lorenzo, v. Artisti 31
Riccardi Felice, v. Ospedale 51.

Professori di Violoncello

Abrate, v. S Massimo 43.
Bonfiglio, v Montebello 40.
Depaoli Luigi, *solista*, v. S. Anselmo 27.
Forneris Tancredi, *solista*, v. Allioni 7.
Grossi Samuele, p. C s ello 26.
Molteni Antonio, v. Montebello 9

Maestri e Maestre d'Arpa

Bertotti-Bodro Annetta, v. Garibaldi 13.
Navone Giovanni, v. Mazzini 34.
Rossi Adele, v Maria Vittoria 40

Professori di Contrabbasso

Bonelli Giuseppe, v. Cernaia 28.
Cuneo Francesco Angelo, v. Po 57.
Maggetto Giovanni, v. Po 35.
Perino Maurilio, v. Goito 6.
Verri Alfredo, v. Plana 7.

Prof. di Mandolino, Mandola e Chitarra

Bert Adele, v. Madama Cristina 58.
Bonelli Giuseppe, v. Cernaia 28.
Brandol Felice, v. Lagrange 31.
Bruno Giuseppe, v. Bava 52.
Carosio Ettore, v. Consolata 3.
Cerrato Benedetto, v. Cernaia 25.
David Gina, v. Gioberti 30.
Ferrero G. Umb. v. Garibaldi 5.
Fusani Alberto, v. Accad. Albertina 38.
Liprandi Angelo, v. S Dalmazzo 7.
Menabò Umberto, v. Pescatori 5.
Michienzi Vinc., v. Roma 25.
Monsello Bern., v. Genova 2 e Garibaldi 19.
Navone Chiara, v. Mazzini 34.
Navone Giovanni, v. Garibaldi 9.
Navone Giovanni, v. Mazzini 34
Riccardi Francesco, v. Barbaroux 10.
Viarizio Rodolfo, v. Garibaldi 8.

Professori di Flauto

Beniamino cav. Vitt., v. Perrone 2.
Daniele Edoardo, prof. nel Collegio Nazionale, via Mazzini 4, p. 3
Ferrero G. Umb., v. Garibaldi 5.
Gandolfo Ernesto, v. S. Anselmo 13.
Garbarino Romeo, v. Nizza 31.
Peyroteri Gio., v. Zecca 7
Picollo Angelo, via del Deposito 3.

Prof. di Tromba e Cornetta

Ciofalo G., v. S Secondo 16.
Giani Agostino, v. Arsenale 11.

Prof. d'Accompagnamento

Ellena prof. Ant. (cieco), v. Maria Vitt. 28.

Prof. di Ortoepia.

Marchetti Alessandro, v. Consolata 1.

Maestri e Maestre di Declamazione

Bassi cav. Domenico, *Direttore della Scuola di Recitazione Maria Laetitia*, v. Vanchiglia 5 *bis*, abitaz. p. Vitt. Em. I, 2, p. 4.
Colombino Gaetana, v. Ospedale 8.
Marchetti Alessandro, v. Consolata 1.
Ristori cav. Cesare (*Dirett. della Palestra lirico-drammatica*), v. Mercanti 14.

Maestri e Maestre di Canto

Arrigo cav. Gius., v. Barolo 29.
Blanchi Luigi, via Genova 18.
Boero-Gerbino Maria, *maestra di bel canto*, allieva del R. Conservatorio di musica in Milano, via S. Teresa 11, p. nobile.
Bollarini Giuseppe, via Consolata 1.
Casaloni Ann., v. S. Massimo 9.
Cocito Fanny, v. Madama Cristina 11.
David Luigina, v. Gioberti 30.
Francalucci-Boccabadati Milani Eugenia, v. Maria Vittoria 51.
Fricci-Baraldi Antonietta, *maestra di bel canto*, p. Solferino 9.
Fusani Alberto, v. Accademia Albertina 38.
Guillaume Mario, v. Saluzzo 44.
Levi Giacomo, v. Arcivescovado 2.
Luvini Franc., v. Palazzo di Città 14.
Mayer Andrea, v. Rosine 13.
Provana Clotilde, v. Saluzzo 45.
Sonzogno dott. Ant., *Armonia e contrappunto*, v. Ormea 3.
Taverna Giuseppe, via Mercanti 5.
Taverna Oreste, v. Sacchi 16.
Thermignon Delfino, v. santa Chiara 8.

Maestri di Ballo

Delmastro G.. v. Bertola 15.
Ferrero Giuseppe, maestro alla Regia Opera della Provvidenza e all'Istituto delle Rosine, via Vanchiglia 18, p. 3.
Giacotto F., *Scuola di ballo uso Salon*, v. Carlo Alberto 2.
Scuola di Ballo nel Teatro, Nazionale, diretta da Gelato Felice v. Bogino 40.
Scuola di Ballo nel locale del Teatro Scribe, diretta dal maestro Ferrero Giuseppe, v. Montebello 7.
Vogliazzo Giuseppe, via Genova 2.

Maestri di Scherma

Club d'armi, v. Arsenale 11.
Ferrero Gio. Battista, via Vanchiglia 11.
Gallanzi Giorgio, v. Princ. Amedeo 29.
Gandolfi Gio., v. S. Francesco da Paola 11.
Ravetti Giovanni, v. Amerigo Vespucci 7.
Serra F., v. Bogino 17, p. 1.
Trentinella, v. Melchior Gioia 10.

Maestri di Ginnastica

Barberis Franc., v. Leguano 1.
Belmonte Dom., v. Valperga Caluso 28.
Falchero prof. Gustavo, v. Genova 20.
Gandolfi Giovanni, v. S. Franc. Paola 11.
Serena Felice, c. Firenze 51.

Scuole d'Equitazione

Debernardinis Domenico succ. Castelli, v. della Rocca 49.
Gallina L. e figli, v. Colli (p. d'Armi)
Lanzuolo Carlo, c. S. Maurizio 55.
Scolari Alpinolo, c. Massimo d'Azeglio 21.

PROFESSIONISTI

Consiglio d'Ordine degli Avvocati

Via S. Domenico 13.

Presidente

Bruno Franco, v. Garibaldi 45.

Segretario

Rajneri cav. Carlo Ant., v. S. Tommaso 28.

Tesoriere

Re cav. Gaet. Vildebaldo (Ciriè).

Consiglieri

Alessio Vittorio, v. Bellezia 7.
Berardi comm. Luigi, v. Cernaia 16.
Capello cav. Maggiorino, v. S. Dalmazzo 7.
Caltaneo prof. Riccardo Gaudenzio ✻, v. S. Dalmazzo 28.
Cavaglià cav. Enrico, v. Consolata 6.
Cerutti comm. Tancredi, v. Fabro 1.
Corte Amilcare, v. Orfane 2.
Grisone Marco, v. Consolata 8.
Palberti cav. Romualdo, v. S. Chiara 15.
Roggieri Carlo Felice, v. Perrone 2.
Salza Vinc., v. Milano 1.
Villa comm. Tommaso, v. S. Domenico 1.

Avvocati (*)

☛ I segnati coll'asterisco appartengono al Collegio; quelli inscritti sull'Albo speciale della Corte di Cassazione, sono preceduti dalla lettera C).

*Abate cav. Marco, v. Corte d'App. 11.
*Abbati Luigi, v. Garibaldi 35.
*Abello Luigi, v. Quartieri 2.
(C)*Aimery Gius., nello *studio* Villa, via S. Domenico 1.
*Aimo Gio., v. S. Dalmazzo 20.
(C)*Airaldi Oscar, v. Perrone 2, p. 2.
(C)*Alessio cav. Vitt., v. Bellezia 7.
*Aliberti cav. Paolo, p. Solferino 3.
Alice Luigi, v. Stampatori 21.
(C)*Allasia Leandro, v. Barbaroux 29.
*Allievo Biagio, v. Consolata 1, p. 1.
(C)*Alloati cav. Enr., v. Corte Appello 7.
(C)*Amar Moise, v. Venti Sett. 54.
Amede Achille, v. S. Agostino 3
Amossi Enningio, v. Mad. Cristina 21.
*Amprimo Oreste, v. Garibaldi 18, p. 1.
*Anselmi Giorgio Ermanno, v. Po 48.
*Anselmi Pietro, v. Venti Sett. 78.
(C)*Anselmi Umberto, v. S. Teresa 2.
*Appiani Vinc., v. Consolata 6.
*Appiano Umberto, v. Alberto Nota 3.
(C)*Armissoglio Franc., v. delle Scuole 11.
(C)*Arnaudi cav. Gioach., v. S. Quintino 33.
*Arnò Carlo, v. S. Anselmo 24.
*Arnosio Gio., v. S. Quintino 33.
*Arozza Ettore, v. S. Tommaso 6.
Artale Pietro, ✉, sostit. del proc. capo Oggero Antonio.
*Arzeni Pietro, v. Garibaldi 57.
(C)*Asteggiano Andrea, v. Garibaldi 43.
*Avenati Albino, v. Garibaldi 44.
*Aymerito Clemente, v. Nizza 5.
*Badanelli Bernardo, ✉, *consul. legale del Consolato di Spagna*, v. Garibaldi 14.
(C)*Badano Franc., v. Porta Palatina 12.
(C)*Badini Confalonieri cav. Alfonso, corso Vitt. Em. II, 86, p. 2.
(C)*Baer Enrico, c. Valdocco 1, p. 2.
*Bagiarini Gius., v. Garibaldi 46.
*Baldioli Chiorando Vinc., v. Lagrange 21
*Balestra Angelo, v. Monferrato 14.
*Ballerini Velio Carlo, c. Palestro 4.
(C)*Ballerini Velio Gius., ✉, *dottore aggregato*, c. Palestro 4, c. p.
(C)*Bancalari Pio, ✉, v. del Carmine 4.
*Barberis Carlo, v. Corte d'Appello 6.
Barberis Eugenio, v. Stampatori 6.
*Barberis Pasquale, v. Venti Sett. 44.
*Barberis Tommaso, v. della Zecca 12.
*Barbero Federico, *studio* not. Dogliotti, v. Milano 16.
Baricco Giulio, c. Siccardi 57.
Barletti Gio. Ferdin., v. Bogino 1.
*Barrera Pio, v. S. Tommaso 1, p. 2.
*Bassetta Angelo, v. S. Tommaso 28.
Bastone Vitaliano, v. Pietro Micca 15.
Becchis Paolo, c. Vittorio Em. II, 61, *abitazione* v. Baretti 3
*Bechis Guido, *studio* via Bertola 40, *abitaz.* v. Amedeo Avogadro 16.
(C)*Beccuti Pompeo, v. Orfane 8.
(C)*Begey Attilio, v. Milano 20, p. 2.
(C)*Bellardi comm. Amedeo, prof. in legge, v. Consolata 6.
Belli Giulio, v. Garibaldi 11.
(C)*Belli Lorenzo, v. Botero 7.
*Bellono Carlo Alb., c. Siccardi 1.
Bellono Edoardo, ✻, comm. ✉, v. Corte d'Appello 14, p. 2.
(C)*Bellono Leopoldo Pio, p. Em. Filib. 4.
(C)*Benso Carlo, v. Garibaldi 40.
(C)*Berardi Carlo, v. delle Scuole 11.
(C)*Berardi Luigi, ✻, *dott. aggr.*, via della Cernaia 16.
*Bergallo Modesto, v. Garibaldi 20.
(C)*Bernardi Luigi, v. Princ. d'Acaja 22.
(C)*Berri Ant., v. Arsenale 10.
*Bersanino Angelo, studio Nasi, via Assarotti 3.

(*) Per la giurisdizione territoriale d'ogni singola Pretura leggere i cenni illustrativi nell'Elenco nominale delle vie, piazze e corsi a pag. 3, e seguenti fino a 80.

Bersezio Carlo, v. dei Fiori 54.
*Bertarelli Paolo, v. Assarotti 7
C)*Bertetti Michele, 🖃, v. Bellezia 14.
Bertinatti A. U., v. Garibaldi 23.
*Bertola Franc., v. Garibaldi 24.
C)*Bertolini Stefano, c. Palestro 4.
*Bertolotti Dante Cornelio, v. Juvara 23.
C)*Bertone Matteo, v. S. Domenico 7.
*Bessè Angelo, v. Bogino 33.
C)*Betzler-Merz Carlo, *abitaz.* v. Ormea 49, *ufficio* v. S. Dalmazzo 17.
C)*Bianchetti Carlo, c. Siccardi 15, p. 2.
*Bianchi Guido, v. Zecca 33.
*Blanchetti Enrico, v. S. Dalmazzo 16.
*Bobba Pietro, v. S. Dalmazzo 16.
*Bocca Ferdin., v. Alfieri 19.
C)*Boccacino Franc., v. Garibaldi 33.
C)*Boetti Ant., 🖃, v. Cernaia 36.
C)*Boggio Gius., v. Barbaroux 6.
C)*Bolla Gius. Andrea, v. Finanze 7.
C)*Bolmida Carlo, v. Bellezia 17.
*Bona Adolfo, uffic. 🖃, p. Statuto 3.
*Bona Veggi Luigi, v. Bidone 24, p. 1.
Bonaudi Emilio, v. Scuole 9.
*Bonino Lorenzo, v. Pietro Micca 12.
*Borasi Alessandro, v Nizza 201.
*Borgetto Felice, c. Palestro 4.
*Borghese Carlo, v. Pisa 39
*Boroli Gioachino, c. Vitt. Em. II, 71.
*Borzone Carlo Magg., 🖃, v. S. Teresa 15
C)*Boselli Silvio, *abit.* v. Pietro Micca 10, *studio* v. Santa Chiara 15.
*Bosio Carlo, *abitaz.* v. Alfieri 21, *studio* v. Misericordia 8.
C)*Bosio Edoardo, v. Genova 27.
C)*Bosio Vitt., v. Porta Palatina 1.
C)*Boyer Enrico, v. S. Agostino 26.
C)*Bozzi Gius., v. della Zecca 12.
C)*Bozzolo Tancredi, v. Corte d'Appello 9.
C)*Bracale Albino, v. Genova 21.
*Bracchi cav. Gius., v. S. Domenico 40, *studio* Caudana, v. S. Domenico 22.
*Brezzi Camillo, v. Orfane 5.
Brezzo Gius., p. Vitt. Em. I, 1.
C)*Briccarelli Giacinto, v. Garibaldi 45.
C)*Brignone cav. Gustavo, v. S. Dalmazzo 16
C)*Brocchi Angelo, p. Vitt. Em. I, 10
*Brondi Vitt. v. Montebello 21.
*Brunati Eugenio, v. Maria Vitt. 50.
C)*Bruni Ottavio, v. Palazzo di Città 8.
C)*Bruno Franco, v. Garibaldi 45, p. 1.
*Bubbio Amilcare, c. Siccardi 2.
*Buffa di Perrero Aless. v. Garibaldi 38.
C)*Buffaglia Gius., v. Barbaroux 12, p. 2.
*Busala Ettore, c. Vitt. Em. II, 86, *ufficio* v. Orfane 5.
*Buscaglione Giacomo, v. Bertola 50.
C)*Cagno Gio. Batt. v. Mercanti 5.
*Caire Gio., v. Ettore Sonnaz 14.
C)*Calandra Gio., c. Palestro 9.
C)*Calderini cav. Basilio, v. S. Dalmazzo 17.
C)*Caligaris Gustavo, v. Corte d'Appello 2.
*Calliano Camillo, v. Consolata 1.
C)*Calosso Luigi, v. Siccardi 1.
C)*Camandona Luigi, v. Ospedale 10.
*Camerana conte Ed., ✻, c. Oporto 2
*Camerano Carlo, via Stampatori 1, *ufficio* v. Barbaroux 6.
Camoletto Francesco, v. Vanchiglia
Campi Camillo, v. Garibaldi 11.
C)*Camussi Eugenio, v. Montecuccoli 6
C)*Canaveri Emilio, v. Garibaldi 4, p.
C)*Canaveri Federico, v. Garibaldi 4.
C)*Canova Fulgenzio, v. S. Dalmazzo
*Cantamessa cav. Filippo, v. Pescatori
*Cantù Gio., v. Venti Sett. 40.
*Capello Cesare, v. Carmine 8
C)*Capello Maggior., 🖃, v. S. Dalmazzo
C)*Capitani Guido, studio Cattaneo Riccardo Gaudenzio, v. S. Dalmazzo
C)*Cappa Massimo, v. S. Agostino 2.
Capuccio Aless., c. Vitt. Em. II, 8
Capuccio Luigi, v. Barbaroux 17.
C)*Carbone Carlo, v. Bogino 27.
C)*Carena Gius., v. Bogino 18.
*Carle Gius., comm. 🖃, Senatore del Regno, p. Statuto 15.
Carlevati Gius, v. Bellezia 12.
C)*Carrara Franc, v. Venti Settembre 60
Carron Ceva Eug., v. Mad. Cristina 8.
*Carutti Augusto, v. S. Chiara 15.
Caruzzo Lorenzo, v. Genova 20.
Casaccia Piero, v. Garibaldi 23.
C)*Castagneri Curtino Ed., v. Garibaldi 5.
*Castagnone Stefano, v. Genova 24, p. 3.
*Gastellari Gio, v. Garibaldi 24, p. 1
*Castelli Gius., fu Stef., v. Assietta 22.
*Cattaneo Paolo, v. Alfieri 10.
C)*Cattaneo Riccardo Gaudenzio, ✻, via S. Dalmazzo 28.
*Caudana Luigi, v. S. Domenico 22, p. 3.
C)*Cavaglià Enrico, v. Consolata 6.
C)*Cavalli Erasmo, v. Roma 20, p. 2.
Cavallotto Oreste, v. Botero 16.
*Caviglione Edoardo, v. Consolata 8
C)*Cazzola Luigi, v Deposito 5.
Cerale A. 🖃, v. Milano 20, p. 2.
C)*Ceresole Achille, v. Private 2.
*Cerri Baldass., 🖃, v. Quattro Marzo 12.
*Cervina Luigi, v. Bertola 49.
*Cerruti Temistocle, v. Garibaldi 24.
C)*Cerutti Cirillo, v. S. Tommaso 7.
C)*Cerutti Modesto, v. Vanchiglia 2 *bis*.
C)*Cerutti Tancredi, comm. 🖃, v. Fabro 1.
*Chevalley Gius., v. Maria Vitt. 16.
*Chiamino Vinc., v. Bellezia 11.
*Chiappelli Gius., v. Bertola 11.
*Chiappero Alfredo, v. Consolata 1.
*Chiesa Cesare, v. Garibaldi 18.
C)*Chinca Camillo, v. Juvara 10, p. 1.
Chiri Gio, v. Massena 7.
*Cibrario conte Luigi, p. Em. Filiberto 4.
C)*Cibrario Giacinto, 🖃, v. Mercanti 18
Ciccarelli Romualdo, v. S. Teresa 15.
C)*Clara Gius., 🖃, c. Vinzaglio 5.
*Clarotti Roberto, v. Fabro 2.
*Clerici Ottorino, v. Barbaroux 4.
*Cocito conte Eug., v. Princ. Amedeo 13

C)*Cocito Franc., v. Cernaia 44.
Cognetti Raffaele, v. della Rocca 36.
C)Cogo Luigi, v. Garibaldi 38.
C)Colla Luigi, *abitaz.* v. Scuole 5, *st.* al 9.
Collino Gio., c. Vitt. Em. II, 68.
Colombo Donato, v Barbaroux 6.
Colomiatti Casim., v. Corte d'Appello 9.
Colomiatti Melch., v. Corte d'Appello 9.
C)Comba Alfredo, 🖃, c. Cairoli 22.
Conelli Carlo, v. Corte d'Appello 7, p. 2.
Conigliani Lodovico, nello *studio* Poli, c. Oporto 40.
Conso Aldo, v. Accad. Albertina 5.
Cordiviola Cesare, v. Genova 2.
Corino Vitt., studio Roggieri Carlo Fel., v. Perrone 2.
Cornetti Carlo, v. Goito 3.
Corso Domenico, v. Milano 2.
C)*Corte Amilcare, v. Orfane 2
Corti Annibale, nello studio Merlani, v. Garibaldi 53
*Costa-Bioletti Gius., v. Garibaldi 19.
*Costantino Lorenzo, v. Passalacqua 2.
*Costanzo Gio., v. Mazzini 40.
*Cottino Ernesto, c. Palestro 4, *studio* Borgetto.
C)*Cravera Gius, 🖃, v. Cernaia 22.
Craveri Sebastiano, 🖃, v. Bava 10.
*Cristin Vincenzo, v. Plana 1.
C)*Cuniberti Ernesto M., v. Venti Sett. 78.
C)*Curioni Giov., 🖃, v. Alberto Nota 3.
Daneo Carlo, v. Garibaldi 39, p. 1
C)*Daneo Edoardo, comm. 🖃 e ✻, v. San Secondo 37.
*Darbesio Luciano, v. Garibaldi 18.
*Davèo Gio. Batt., v. Garibaldi 18.
C)*Daviso di Charvensod Gaetano, via Carmine 8.
*De Agostini Mario, v. Scuole 9.
C)*Deandreis Franc., v. Quattro Marzo 14.
C)*De Antonio Felice, v. Consolata 6.
*De Arcayne Vincenzo, v. Porta Palatina 9 e Giacomo Leopardi 16.
C)De-Bonis Aristide, v. Porta Palatina 2.
C)*De-Filippi Gius., v. Cernaia 46, p. 1.
Del Corno cav. Ottavio, v. Assarotti 10.
C)Della Porta cav. Alessio, p. Savoia 6.
C)*Delmastro Bernard., c. Siccardi 15.
Demarchi Cesare, v. Misericordia 3.
De Rossi Camillo, v. S. Chiara 22.
C)Dessi-Serra Gio. B., v. Garibaldi 38.
C)Destefanis Camillo, v. Manzoni 2.
C)De Vecchi Gius., 🖃, v. Orfane 7, p. 1.
Dogliotti Luigi Casimiro, v Cernaia 30.
C)*Dogliotti Vinc. 🖃, ✻, v. Garibaldi 37.
Donn Michele, v. Cernaia 3.
C)*Doucloz Carlo, 🖃, *studio* Conelli, via Corte d'Appello 7.
C)Durante Stefano, 🖃, v. Barbaroux 37.
C)Emprin Calisto, v. Venti Sett. 44.
C)Enrico Gius, v. Brofferio 1.
C)*Enrico Paolo, c. Palestro 9, p. terr.
*Eusebio Lodovico, v. S. Domenico 40.
Faà Gius., c. Palestro 1.
*Fabbro Carlo, v. Barbaroux 20
Falco Cesare, v. Cernaia 22
Fano Eugenio, v. Baretti 45.
Farina nob. Enr., 🖃, v. Giannone 5.
*Farinelli Principio, v. Corte Appello 6.
C)*Ferrante Pietro, v. Rossini 3.
Ferrari Leonida, v. Corte d'Appello 6.
Ferrari Simone, v. Corte Appello 6.
C)*Ferraris Gio., 🖃, v. Garibaldi 53.
C)*Ferraris Vitt., v. Garibaldi 6.
*Ferraris di Celle Feder., v. Cavour 5.
*Ferrati cav. Cesare, p. Vitt. Em. I, 16.
Ferrero Ant., v. Napione 37.
*Ferrero bar. Aug., v. Sebast. Valfrè 18.
C)*Ferrero Giacomo Ant., v. Consolata 5.
C)*Ferrero Pietro, v. Rosine 10.
*Ferrettini Ernesto, v. Allioni 7.
C)*Ferroglio prof. Gaet., v. S. Tommaso 28.
Filippi Luigi, succ. Vayra, v. Mercanti 9.
*Fino Saverio, v. Milano 10.
Fissore Pietro, c. Reg. Margherita 131.
*Floris-Thorel Lorenzo, v. Consolata 1.
*Fornaris Guido, v. Accad. Albertina 3.
C) Frescot Filiberto, ✻, comm. 🖃, v. San Dalmazzo 24, p. 1.
C)*Frisetti cav. Tancredi, v. Garibaldi 40.
C)*Frola Secondo, v. Juvara 10, p. 1.
Fubini Aless., v. Amedeo Avogadro 11.
Fubini Riccardo, c. Vitt. Em. II, 98.
*Fulcini Postremo, v. Venti Sett. 71.
*Fusinato Guido, comm. 🖃, via Sebastiano Valfrè 18.
Gagliardi Leone, v. S. Chiara 15.
*Gagliardino Amed. Ett., v. S. Chiara 15.
*Galimberti Alfredo, v. Fabro 2.
*Gallenga Vinc., *studio* Badanelli, via Garibaldi 14.
*Gallo Luigi, v. Napione 7.
*Gallo Vinc., sostituto del proc. capo Ravasenga avv. Luigi.
C)*Galvano Vinc., v. Milano 1, p. 2.
*Gamba Eugenio, v. Palazzo Città 7 e Venti Settembre 74.
C)*Garbaccio Annib., v. Montevecchio 19
C)*Garelli cav Aless., v. Venti Sett. 5.
C) Garelli Franc., v. Botero 8.
*Gargano Gio., v. S. Dalmazzo 20.
*Gariazzo Luigi, v. Consolata 6.
C)*Gariazzo Mauro, v. Cernaia 14.
*Garizio Eusebio, 🖃, (Tesoriera), stradale di Francia 157.
*Garonda Valerio, v. Carmine 6.
*Garola Vinc., 🖃, v. Barbaroux 31, p. 1.
C)*Garrone cav. Angelo, v. Bellezia 12.
*Garzena Giulio, v. Garibaldi 47.
*Gattico Carlo Ant., v. Barbaroux 29.
Gauthier Gioac., v. S. Teresa 7, p. 2.
C)*Gay Domen., v. Venti Sett. 56.
Gedda Giacinto, v. Scuole 9.
C)*Gerardi Franc., v. Orfane 16, p. 2.
C)*Gerini Virgilio, *dott. aggr.*, v. Bellezia 2.
C) Germano cav. Michele, *dott. aggr.*, via della Rocca 16.

*Germano Vitale, v. della Rocca 16.
Germonio Delfino, c. Siccardi 15.
*Geymonat Edoardo, v. Garibaldi 26.
*Giacca Luigi Rod., v. Consolata 1.
*Giani Romualdo, v. Cernaia 14.
C)*Gianoletti Giuseppe, v. Assarotti 9.
C)*Gianolio Bartol., comm. ✉, via Pietro Micca 12.
Gianone Angelo, v. Garibaldi 46.
*Gianotti Gio., v. Melchior Gioia 4.
C)*Gianotti cav. Pietro, v. Garibaldi 31.
C)*Gianotti Severino, v. Napione 9.
C)*Gilardone Augusto, ✉, v. Bellezia 7.
C)*Ginatta Domenico, v. Bellezia 14.
C)*Gioberti Emilio ✻, uff. ✉, v. Alfieri 24.
Giolitti Pompeo, v. Bertola 40.
*Giordano Carlo di G., v. Barbaroux 31.
*Giordano Giuseppe, c. Valdocco 1.
C)*Giordano comm. Luigi (Chieri).
Giovanelli Filippo, gall. Geisser 1.
C)*Giriodi Ottavio, ✻, c, Vitt. Em. II, 70.
Gisla Antonio, v. Mazzini 4.
*Gonella Alberto, v. Vanchiglia 4.
C)*Goria Gatti Cesare, v. Corte Appello 2.
Gotteland Alb., v. Gazometro 14.
*Govone Giovanni, v. Orfane 2.
*Grassis Carlo, v. S. Agostino 2.
Grilla Franc., v. Venti Settembre 79.
*Griglio G. Amilcare, v. S. Agostino 30.
C)*Grisone Marco, v. Consolata 8, p. 2.
Grossi Eug., v. Ettore Sonnaz 14.
*Gromis di Trana Carlo, v. S. Dalmazzo 6.
C)*Grosso Federico, ✉, v. S. Tommaso 6.
*Guglielminetti Filippo, v. S. Donato 60.
Guidetti cav. Gio., v. del Carmine 8.
*Henry Emilio, v. Scuole 9.
C)*Imoda Carlo, nello *studio* Badini, corso Vitt. Em. II, 44.
C)*Ingaramo Aless., p. S. Giovanni 8.
*Invrea Franc., v. Perrone 10.
*Isnardi Paolo Luigi, c. Siccardi 5.
Lace Pietro, v. dei Mille 12.
*Lanfranchi Lanfranco (Cavoretto)
C)*Lavagna Luigi, v. Bellezia 7, p. 2.
*Lavezzeri Giustiniano, v. Mercanti 9.
Lettel Vitt., c. Princ. Oddone 65.
C)*Levi Abramo, v. Barbaroux 1.
*Levi Costanzo, nello *studio* Merlani, via Garibaldi 53.
*Levi Davide, v. S. Quintino 23.
*Levi Israele, v. Garibaldi 10.
C)*Levi Samuele, via Garibaldi 10, p. 2 e portici Palazzo di Città 13, p. 2.
*Lingua Giovanni, v. Garibaldi 18.
Littardi Lodovico, v. S. Anselmo 6.
*Locatelli Giuliano, via Orfane 6 e via Carlo Alberto 36.
C)*Lombardi Gio., nello *studio* Bruno, via Garibaldi 45.
C)*Losana Cesare, v. Barbaroux 29, p. 2.
Losano Alessandro, v. Genova 2, p. 2.
*Lucca Ferd., v. Stampatori 6.
*Lupo Marco, c. Vinzaglio 9.
*Luzzati Angelo, v. Venti Sett. 72.
C)*Luzzati comm. Ippolito Israele, *abit.* via Assietta 35, *studio* v. Venti Sett. 72.
*Maffoni Gio, v. Baretti 8.
C)*Maissa Fausto, v. Private 1, p. 1.
C)*Malvano Gust., v. Sebast. Valfrè 11.
C)*Manara Teodoro, v. Scuole 10.
C)*Mantelli Dalmazzo, v. S. Dalmazzo 3.
C)*Marangoni Alessandro, c. Re Umberto 8.
Marazio Gio., v. Mazzini 52.
*Marchelli Ambrogio, v. Venti Sett. 11.
Marchisio Alfredo Fed., v. Maria Vitt. 42.
Marchisio Edoardo Amedeo, v. Maria Vittoria 42.
Marcenati G. Raffaele, v. Plana 9.
*Marengo Enrico, v. Nizza 15.
*Margary Onorato, v. Palazzo Città 10.
C)*Mariano Mario, v. Botero 8.
C)*Marini Enrico, via Cernaia 16, p. 2.
*Maritano Lorenzo, v. Botero 7.
*Marro Cesare, v. Consolata 1.
C)*Martinengo Enrico, p. Venezia 3.
*Masenza Arturo, v. Roma 20.
*Massaza Teonesto, v. Garibaldi 49.
C)*Mattirolo Emilio, v. Mad. Cristina 11.
Mattirolo Luigi, comm. ✻, c. Vittorio Emanuele II, 16.
*Masè Dari Eugenio, v. Garibaldi 5.
*Mazzarelli Pier Giac., v. Consolata 5.
*Mazzuchelli Enr., *abitaz.* p. Statuto 10, *studio* v. Misericordia 8.
*Mensio Paolo, v. S. Teresa 11.
C)*Merlani Alberto, v. Garibaldi 53.
Meyer Vinc., v. Juvara 1.
C)*Miaglia Ed., comm. ✉, v. Garibaldi 44.
*Migliardi Gius, v. Stampatori 6.
*Mignacco Gio., v. Scuole 9.
*Miroglio Gio, v. Scuole 11.
Mocagatta Vinc., v. Ospedale 26.
C)*Moglia Gius., v. S. Dalmazzo 24.
Molar Gio., v. Pietro Micca 22.
*Molinari Carlo, v. S. Chiara 15.
*Molinari Vittorio, v. Rosine 5.
Monetti Gio., v. Scuole 15.
Mongini Gius., v. Bogino 20.
C)*Mongini commend. Luigi, via Pietro Micca 20.
*Montagnini Gius., v. Artisti 38.
Moretti Ant., v. S. Teresa 24.
Moriondo Santino, c. Siccardi 5, p. 1.
Mosso Carlo, v. Garibaldi 6.
*Motta Gius., v. Venti Settembre 78.
C)*Mottura Emilio, ✉, p. B. V. Angeli 2.
*Muggio Luigi, v. Venti Settembre 71.
C)*Nasi Carlo, v. Assarotti 3.
C)*Navassa Pietro, v. Barbaroux 20.
*Negri nob. Gius. fu Filippo, v. Ettore Sonnaz 14.
*Negro Gio., v. S. Maria 10.
*Nicola Adolfo, v. Perrone 10.
*Nicolello Edoardo, v. Garibaldi 13.
*Nicolone Lodovico, sostituto del proc. capo Giordano.
*Nigra Guido, v. San Secondo 4.
Nissim Guglielmo, v. Orfane 5, p. 1.

*Novara Gius., v. Corte d'Appello 13.
Novo Luigi, v. S. Agostino 2.
*Obert Ettore, v. Stampatori 4, p. 1.
*Oberti Carlo, v. Carmine 4.
*Occelletti Carlo, v. Garibaldi 18.
C)*Oggero Ant., p. Palazzo di Città 4.
*Olivieri Alb., c. Vitt. Em. II, 61.
*Omar Secondo, v. Montebello 26.
*Omodei Pier Attilio, via Consolata 1, *studio* Chiappero.
*Oreglia d'Isola Raffaele, v. Gioberti 8.
*Oreglia d'Isola Ippolito, v. Gioberti 8.
C)*Orsi Gius., v. S. Chiara 32.
*Ottolenghi Camillo, v. Sacchi 38.
*Ottolenghi Ernesto, v. Pietro Micca 20.
*Ottolenghi Gius., v. Bogino 1.
C)*Ottolenghi Ottavio, v. Cernaia 16.
C)*Ovazza Leone, v. S. Tommaso 6.
C)*Palberti Romualdo, ✉, v. S. Chiara 15.
C)*Paniè Felice, ✉, v. Alberto Nota 3.
*Paoletti Fed., v. Corte d'Appello 9.
*Paoletti Pier Carlo, v. Quattro Marzo 7.
*Paoletti Secondo, v. Garibaldi 43, p. 1.
*Parato Carlo Gius., ✉, v. Barbaroux 43.
C)*Parato Domenico, ✉, v. Barbaroux 43.
*Parato Ernesto, v. Barbaroux 43.
*Parato Giulio, c. Re Umberto 17.
*Parato Riccardo, c. Re Umberto 17.
C)*Paroletti Cesare, v. Venti Sett. 32.
C)*Pasquali Ernesto, ✉, v. Garibaldi 59.
C)*Pateri Gio., v. Andrea Doria 2.
Paterni Sandro, v. Garibaldi 13.
C)*Pautassi Carlo, *abitaz.* v. S. Franc. da Paola 31, *studio* v. S. Dalmazzo 20.
*Pecco Basilio, v. Orfane 5.
*Pelucchi Aless., v. Garibaldi 39.
*Peraldo Matton Pietro, v. Moncalieri 5.
Peretti Gio., v. Milano 14, p. 1.
C)*Perino Giacinto, v. Bellezia 15.
*Perlo Felice, v. S. Dalmazzo 15.
C)*Peroglio Carlo, p. Em. Filiberto 7.
*Perratone-Armandi Gaetano, ✉, via Maria Vittoria 10.
*Pesce Ambrogio, v. dei Fiori 55.
*Pesce not. Piero, via dei Fiori 55.
*Pettazzi Paolo, v. del Carmine 4.
*Peyretti Carlo, v. Consolata 8.
*Peyrot Eligio, ✉, v. S. Teresa 2.
*Pezza di Pavignano cav. Francesco, via Bellezia 17.
C)*Pezzi Felice, v. Garibaldi 57.
*Pezzi Gius., v. Maria Vitt. 46.
*Pia Luigi, v. Garibaldi 13, p. 2.
*Pia Secondo, v. Princ. Amedeo 25.
C)*Pianetti Pier Ant., v. Ponte Mosca 2.
C)*Piano Gius., v. Misericordia 4.
Piccarolo Antonio, *studio* Merlani, via Garibaldi 53.
*Pich Carlo, v. Venti Settembre 78.
Picini Pietro, v. Finanze 7.
*Pistarini Giacinto, v. Pescatori 5.
*Pistoia Adolfo, p. S. Martino 1.
*Pittarelli Giacomo, v. S. Chiara 22.
Piumatti Andrea, *studio* proc. Cerutti Giorgio, v. S. Tommaso 7.
*Poddigue Gius., p. Savoia 4.
C)*Podio Gius, uff. legale Ferrovie Medit.
*Poggi Ettore, v. Deposito 5.
C)*Poli Gio., c. Oporto 40.
Pomba Carlo, v. Carlo Alberto 33.
*Ponteri Arnaldo, v. Genova 22.
*Porro Evasio, v. Cernaia 14.
C)*Porrone Gio., v. Cernaia 46.
*Portalupi Massimo, v. Mazzini 33.
*Porzio Adolfo, nello *studio* Abelli, via Garibaldi 28, p. 2.
*Pozzo Gius., v. Consolata 3.
Prandi Gius., v. Alfieri 26.
Prato Ambrogio, ✻, v. Cernaia 30.
*Prato Domenico, p. Savoia 6.
*Prato Gius., p. Savoia 6.
C)*Prato Lodovico, p. Statuto 18.
*Prato-Previde Camillo, ✉, p. Vittorio Emanuele I, 9.
*Presbitero Ferdin., ✉, v. Mercanti 17.
*Pucci Roberto, v. Garibaldi 8.
*Pugliese Vittore, v. Milano 20.
C)*Rabachino Luigi, v. S. Dalmazzo 20.
Racca Marcellino, v. Venti Sett. 17.
*Raineri Maurizio, sostit. De-Vecchi, via Orfane 7.
C)*Rajneri Carlo Ant., ✉, v. S. Tommaso 28.
*Rambosio Vinc., v. S. Teresa 11, p. terr.
C)*Rastelli cav. uff. Gio., v. Botero 17.
*Ravasenga Carlo, v. Orfane 6.
*Ravasenga Luigi, v. Orfane 6.
*Razzini Giuseppe, c. Oporto 28.
*Re Fausto, c. Vitt. Em. II, 2.
*Remondini Adolfo, p. S. Carlo 5 e via Pietro Micca 20.
*Ricci Gian Franc., v. Pietro Micca 20.
C)*Ricchetti Tancredi, v. Carlo Alberto 17.
C)*Ricchiardi Franc., v. Orfane 5.
C)*Ricciardi Carlo, ✉, v. Stampatori 4.
C)*Richelmy Pietro, v. Ospedale 20.
*Richetti Alberto, v. Consolata 1.
Richetti Filippo, *studio* Cibrario, via Mercanti 18.
C)*Righini di Sant'Albino Carlo, piazza Statuto 10.
C)*Rimini Cesare, v. Cernaia 3.
Rippa Bernardo, v. del Carmine 2.
*Risso Alberto, v. Quattro Marzo 5.
Roggia Attilio, v. S. Agostino 1, p. 2.
*Roggieri Camillo, v. Genova 13.
C)*Roggieri Carlo Felice, v. Perrone 2.
C)*Roggiero Pier Carlo, ✉, v. Po 4, p. 2.
*Rol Giusto, v. Ottavio Revel 17.
*Rol Vitt., v. S. Teresa 11.
*Rolfo Carlo, v. Stampatori 21.
*Rollè Ant., v. S. Dalmazzo 24.
C)*Roncoroni Vittorio, corso Regina Margherita 131.
C)Ronga Gio., ✉, p. Statuto 17.
Rosano Lorenzo, v. Sagliano 1.
Rossi Carlo, c. Siccardi 37.
*Rossi Eugenio, v. S. Dalmazzo 16.

C)*Rossi Pietro di Felice, v. Garibaldi 57.
*Rossi Teofilo, uffiz. ✉, corso Vittorio Emanuele II, 44.
Rosso Alberto, p. S. Carlo 5.
C)*Rossotti Gius., p. Statuto 3.
C)*Rovere Carlo, v. della Rocca 22.
*Ruata Franc., v. Garibaldi 13, p. 2.
Ruella Stefano, p. Solferino 1.
C)*Sabbione Venanzio, v. S. Dalmazzo 20
*Sacco Alessandro, v. Scuole 9.
*Sacerdote Fausto, v. Finanze 13.
*Sacerdote Feder., c. Vitt. Em II, 85.
*Sacerdote cav. Salvat., c. Vinzaglio 7.
*Sacerdote Vittorio, c. Valentino 40.
C)*Sachero Melchiorre, v. Garibaldi 20.
*Salati comm. Ercolano, v. S. Dalmazzo 15
*Salvadori Gio, v. Garibaldi 26.
C)*Salza Vinc., v. Milano 1, p. 2.
C)*Saragat Gio., v. QuattroMarzo 5, p. 2
*Sardi Gius, v. Monte Pietà 21.
*Sarti Gius., ✻, ✉, v. Po 1.
*Savant Luigi, c. Vinzaglio 5 *ter*.
C)*Savi Benedetto, v. Pietro Micca 17.
Sbarbaro Mario, v. del Carmine 2, p. 3.
Scala cav. Stefano, v. Princ. Amedeo 26.
Scanavini Gustavo, v. S. Teresa 2.
*Scassa Alfonso, v. S. Chiara 15.
C)*Scavia comm. Gio., c. Oporto 30.
Sciolla Alberto, v. S. Teresa 2.
Scotti Massimo, v. Orfane 2.
C)*Segre Carlo, v. Consolata 1.
C)*Segre Napoleone, v. Ospedale 10.
C)*Sella G. B., v. Misericordia 4.
C)*Sertorio Gio., v. Misericordia 4.
*Simondetti Alfredo, v. Pietro Micca 17.
C)*Sincero Costante, v. Garibaldi 16.
Sismondi Camillo, v. Stampatori 25.
*Sola Guido, v. S. Dalmazzo 17.
C)*Solaro Raffaello, ✉, c. Vitt. Em. II, 95.
C)*Soldati Felice, *st.* Alessio, v. Bellezia 7.
C)*Soldati Giulio, v. Consolata 1.
C)*Soldati Leopoldo, v. S. Teresa 11.
C)*Solito Gio. Carlo, gall. Nazion. ingr. D.
*Songia Giorgio, c. Vitt. Em. II, 29.
C)*Spanna cav. Gius., valle S. Martino 176.
*Strambio cav. Annib., c. Vitt. Em. II, 76
*Strolengo Vitt., v. Genova 24.
Stura Carlo, c. Vitt. Em., II, 67.
Suppo Edoardo, v. Bertola 49.
Tabusso Secondo, *studio* Sachero, v. Garibaldi 20, *abitaz.:* v. S. Maria 3.
Taccone Federico, v. S. Teresa 24.
C)*Tanda Augusto, v. Cernaia 42
*Taraglio Luigi, v. Goito 15.
Tavallini Alessandro, v. Cernaia 14.
Tavallini Iginio, p. Cavour 10
C)*Tedeschi Felice, ✉, v. Consolata 1.
*Testore Pietro, sost. proc. capo Stobbia, v. Botero 3.
C)*Tommasi Giulio, v. Genova 3.
Torazza Gaspare, v. Garibaldi 8, p. 2.
*Tovegni Federico, v. Pietro Micca 20.
*Tovo Alfredo, v. Orfane 6.
C)*Treppiè Luigi, v. Bellezia 7.
*Tribaudino Gius., v. Nizza 33.
Tricerri Amedeo, v. Napione 24.
C)*Trotti Ardingo, ✉, v. Burdin 6.
C)*Turbiglio Franc., v. Barolo 12.
C)*Ugo Giacomo, p. S. Giovanni 9.
*Urani Edoardo, v. Mercanti 9
*Vacchetta Edoardo, v. Cavour 50.
*Vaglienti Augusto, p. Vitt. Em. I, 3
C)*Valabrega Davide, v. Ospedale 4 *b.*
*Vallauri Guido, v. S Teresa 2.
Varaglia Florido, c. Siccardi 7.
*Vaudagna Maurizio, v. Botero 7.
*Vaudetti Lodov., ✉, v. Venti Sett.
Vercellone Camillo, v. Saluzzo 9.
*Vercellone Silvio, v. Gioberti 41.
C)*Verzone Franc., nello *studio* Ravera, a S. Tommaso 6.
*Viancini Flaviano, *abit.* v. Cernaia 46, *studio* Porrone.
*Vigliardi Carlo, v. Orfane 29 e Valfrè 8.
Vigliardi Diodato, v. Orfane 29.
C)*Villa Fausto, ✉, *studio* Villa Tommaso
C)*Villa Tommaso, comm. ✻, via San Domenico 1.
*Villavecchia Carlo, v. Garibaldi 47.
C)*Vinardi Giorgio A., v. Milano 14.
Vinca Carlo fu Carlo, v. Garibaldi 1.
C)*Vitalevi Marco, v. Cernaia 18
C)*Vitalevi Moise, c, S. Martino 1, p. 2
*Vitelli Gerolamo, v. Garibaldi 24.
Vitelli Gio. di Gerol., v. Garibaldi 24.
Volterra Giulio, v. Belvedere 2.
*Zacco Pietro, v. Garibaldi 22.
*Zanna Federico, v. Fabro 4.
*Zini nob. Lamberto, v. Cernaia 6
Zola Adriano, *studio* Gianolio, v. Pietro Micca 12; *abit.:* c. Vitt. Em. II, 84.
*Zoncada Gius., v. Saluzzo 42.

Consiglio di disciplina dei Procuratori

Via San Domenico 13.

Presidente

Abate cav. avv. Marco, v. Corte d'App. 11.

Segretario

Piumatti avv. Andrea, v. S. Tommaso 7.

Tesoriere

Margary cav. Gius., v. Palazzo di Città 10

Consiglieri

Arnaldi Gio. Batt., v. delle Scuole 9.
Barrera avv. Pio, v. S. Tommaso 1.
Borgetto avv. Felice, corso Palestro 4.
Brezzi avv. Camillo, v. delle Orfane 5.
Cuniberti avv. Ern., v. Venti Sett. 78.
Garrone avv. cav. Ang., v. Bellezia 12.
Migliardi avv. Gius., v. Stampatori 6.
Nicolone avv. Lodovico, v. Barbaroux 31
Ricchiardi avv. Franc., v. Orfane 5.
Stobbia Guglielmo, v. Botero 3.
Villavecchia avv. Carlo, v. Garibaldi 47.
Vitelli avv. Gerolamo, v. Garibaldi 24.

Procuratori.

Abate cav. avv. Marco, via della Corte d'Appello 11.
Abate avv. Marco di Marco, via Corte d'Appello 11.
Abate-Daga avv. Pietro, v. Rosine 6.
Abbati avv. Luigi, v. Garibaldi 37.
Abbassato avv. Filippo, p. Statuto 3.
Abello avv. Pietro, v. Corte d'Appello 6.
Abraldi avv. Oscar, v. Perrone 2, p. 2.
Accossio avv. Natale, v. Barbaroux 16.
Acuto avv. Luigi, v. Stampatori 21.
Adriana Luigi, *ufficio* v. Porta Palatina 1; *abitazione* v. Garibaldi 45.
Amede avv. Achille, v. S. Agostino 3.
Amprimo avv. Oreste, v. Garibaldi 18.
Anselmi Luigi, ✉, v. Garibaldi 38, p. 2.
Appendini Felice, v. Bellezia 3, p. 2.
Appiano Umberto, v. Alberto Nota 3.
Arduino avv. Ettore, *studio* Gius. Cavalletti, v. Mercanti 19, *abitaz.* v. Susa 4.
Arnaldi Gio. Batt., v. delle Scuole 9, p. 2.
Affò avv. Carlo, v. S. Anselmo 24.
Artusio avv. Bartolomeo, v Juvara 20.
Arzeni avv. Pietro, v. Garibaldi 57.
Azzoaglio avv. Vincenzo, p. Venezia 3.
Badanelli avv. Bern., ✉, v. Garibaldi 14.
Badano avv. Franc., v. Porta Palatina 12.
Baer avv. Enrico, c. Valdocco 1.
Bagnaschi Carlo Ambrogio, causidico, v. Saluzzo 32.
Baldioli-Chiorando avv. Vincenzo, via Lagrange 21.
Balocco avv. Andrea, v. Brofferio 1.
Barberis avv. Carlo, v. Corte d'Appello 6.
Barberis avv. Eug., v. Stampatori 6.
Barberis avv. Pasquale, v. Venti Sett. 44.
Baretta avv. Donato, v. del Carmine 8.
Barletti avv. Gio. Ferd., v. Bogino 1
Barrera avv. Angelo, v. Rossini 6, p. 1.
Barrera avv. Pio, v. S. Tommaso 1, p. 2.
Bassi avv. Edoardo, v. Burdin 6.
Bastia avv. Emilio, v. Stampatori 2.
Bechis avv. Guido, *studio* v. Bertola 40, *abitaz.*, v. Amedeo Avogadro 16.
Belino avv. Giacomo, v. Misericordia 3.
Belli avv. Giulio, v. Garibaldi 11.
Bellono avv. Carlo Alb., c. Siccardi 1.
Bellono Enrico, v. Corte d'Appello 9.
Benazzi avv. Luigi, v. Venti Sett. 44.
Benso avv. Carlo, v. Garibaldi 40.
Bernardelli avv. Michele, v. S. Teresa 11.
Bernardi avv. Luigi, v. Princ. d'Acaja 22.
Berra Achille, v. S. Tommaso 10.
Bertarelli avv. Paolo, v. Assarotti 7.
Bertinatti avv. A. U., v. Garibaldi 23.
Bertini avv. Giuseppe, v. Bellezia 17.
Bertola avv. Franc., v. Garibaldi 24.
Bertolini avv. Stef., c. Palestro 4.
Bertone avv. Giovenale, v. Consolata 3.
Bessler-Merz avv. Carlo, *abitazione* via Cumea 49, *studio* v. S. Dalmazzo 17.
Bianchetti avv. Enrico, v. S. Dalmazzo 16.
Bo avv. Vinc., *studio* Costa-Bioletti, via Garibaldi 19.
Boffa avv. Edoardo, v. Barbaroux 6.
Bolla avv. Gius. Andrea, v. Finanze 7.
Bollati avv. Francesco, v. Venti Sett. 79.
Bollati avv. Giacomo, v. Assarotti 3.
Bologna Ferd., v. Bellezia 16, p. 2.
Bona avv. Adolfo, uffiz. ✉, p, Statuto 3.
Bonaudi avv. Emilio, v. Scuole 9.
Bonelli avv. Franc., v. Ospedale 4 *bis*.
Borgetto avv Felice, c. Palestro 4.
Bosio avv. Carlo, *abitaz.* v. Alfieri 21, *studio* v. Misericordia 8
Bosio avv. cav. Vitt., *studio* Alliana, via Porta Palatina 1.
Bozzi avv. Gius., v. Zecca 12.
Bozzolo avv. Tancredi, v. Corte d'App. 9
Bracchi avv. cav. Gius., v. S. Domenico 40, *studio* Caudana, v. S. Domenico 22.
Bracco avv. prof. Cesare, v. Giannone 4.
Brezzi avv. Camillo, v. Orfane 5.
Brignone avv. cav. Gust. v. S. Dalmazzo 16.
Broccardi Gio. fu Gius., v. Carmine 11.
Brocchi avv. Angelo, p. Vitt. Em I, 10.
Brunati avv. Eugenio, v. Maria Vitt. 50.
Bruni avv. Ottavio, v. Palazzo di Città 8.
Bruno avv. Giulio, v. Consolata 1.
Bruno di Cussanio avv. Ermanno, via S. Quintino 5.
Bubbio Alberto, v. Siccardi 2, p. 2
Bubbio avv. Amilcare, sost. Bubbio Alb.
Bullaglia avv. Gius., v. Barbaroux 12, p. 2.
Busala avv. Ettore, v. Orfane 5.
Busala not. Innocenzo, v. Orfane 5, p 2.
Buscaglione avv. Giac., v. Bertola 50.
Caccia avv. Enrico, v. Bogino 35
Cagno avv. G. B., v. Mercanti 5.
Cairola avv. Zaverio, v. Venti Sett. 87.
Calderini avv. cav. Basilio, v. S. Dalmazzo 17
Calliano avv. Camillo, v. Consolata 1.
Calligaris avv. Costan., v. Venti Sett. 74.
Calligaris avv. Gust., v. Corte d'Appello 2.
Calosso avv. Luigi, via Siccardi 1.
Calza avv. Federico, v. Princ. Tommaso 3.
Camandona avv. Luigi, v. Ospedale 10.
Camerano avv. Carlo, v. Stampatori 12; *ufficio* v. Barbaroux 6.
Camoletto avv. Franc., v. Vanchiglia 6.
Campi avv. Camillo, v. Porta Palatina 12.
Canaveri avv. Emilio, v. Garibaldi 4. p. 2.
Cantatore avv. Franc., v. Stampatori 19.
Capello avv. Cesare, v. Carmine 8.
Capello avv. Mario, v. S. Dalmazzo 20.
Cappa avv. Massimo, v. S. Agostino 2
Carbone avv. Carlo, v. Bogino 27.
Caretto avv. Guido, c. Siccardi 5.
Carlevati avv. Gius, v. Bellezia 12.
Caron avv. Gio., p. Savoia 4.
Carraria-Martinotti avv. Eug., v. S. Domenico 37, *uffizio* Moretti, v. S. Teresa 24.
Caruzzo avv. Lorenzo, v. Genova 20.
Casaccia avv. Piero, v. Garibaldi 23.
Cassini avv. Aug., v. Porta Palatina 19.

Cassone Riccardo, c. Palestro 4.
Castagnone avv. Stef., v. Genova 24, p. 3.
Catella avv. Giov., v. Venti Sett. 43.
Catella avv. Pietro, v. Sebast. Valfrè 18.
Caudana avv. Luigi, successore Chiora, v. S. Domenico 22, p. 3.
Cavallotti Gius., v. dei Mercanti 19.
Cavallotto avv. Oreste, v. Botero 16.
Caviglione avv. Edoardo, v. Consolata 8.
Cellone avv. Ettore, v. Giannone 7.
Ceresole avv. Achille, v. Private 2.
Cerrina avv. Luigi, v. Bertola 49.
Cerutti avv. Cirillo, ✻, v. S. Tommaso 7.
Chiamino avv. Vinc., v. Bellezia 11.
Chiappelli avv. Gius., v. Bertola 11.
Chiesa avv. Cesare, v. Garibaldi 18.
Cibrario conte Luigi, *abitaz.* c. S. Martino 2, *studio* p. Em. Filiberto 4.
Ciccarelli avv. Romualdo, v. S. Teresa 15.
Cimaz avv. Sebast., v. S. Dalmazzo 15.
Clarotti avv. Roberto, v. Fabro 2, p. 1.
Clerici avv. Ottorino, v. Barbaroux 4.
Colombo avv. Donato, v. Barbaroux 6
Colomiatti avv. Casim., *abitaz* corso Re Umberto 15, *studio* v. Corte d'App. 9.
Condio avv. Alfredo, v. S. Teresa 2.
Conelli avv. Carlo, v. Corte d'Appello 7, p. 2.
Conigliani avv. Lodovico, c. Oporto 40.
Conso avv. Aldo Carlo, via Accademia Albertina 5.
Cordiviola avv. Cesare, v. Genova 2.
Corino avv. Vitt., v. Perrone 2.
Costa-Bioletti avv. Gius., v. Garibaldi 19.
Costa avv. Luigi, v. Orfane 7.
Costantino avv. Lor., v. Passalacqua 2.
Cottino avv. Ernesto, corso Palestro 4, *studio* Borgetto.
Crema avv. Paolo, v. Baretti 3.
Croce avv. Eugenio, v. Ospedale 8.
Crosetti avv. Franc., v. Ospedale 10.
Cuniberti avv. Ern., v. Venti Sett. 78.
Cuniberti avv. Gius., v. Assarotti 5.
Curletti avv. Luigi, vic. Santa Maria 2, *studio* Lecco.
Curtino-Castagneri avvoc. Edoardo, via Garibaldi 5, *abitaz.* al 19.
Damiani avv. Ces. Aug., v. Corte d'App. 6.
Darbesio avv. Luciano, v. Garibaldi 18.
Davèo avv. Gio. Batt., v. Garibaldi 18.
Daviso di Charvensod Gaet., v. Carmine 8.
De Agostini avv. Mario, v. delle Scuole 9.
Deandreis avv. Fr., v. Quattro Marzo 14.
Debernardi avv. Lod., v. Consolata 1.
Debernardi Franc., ☎, v. Consolata 1.
Decaroli avv. Goffredo, v. Baretti 23.
Delapierre avv. Valent., v. Reggio 6.
Dellarolle avv. Eusebio, v. Stampatori 15.
Dell'Isola Molo avv. Ces., v. Corte d'App. 13.
Delpiano Franc., v. Stampatori 2
Denina avv. Ces., p. Eman. Filiberto 1.
Destefanis avv. Camillo, v. Manzoni 2.
De-Vecchi avv. Gius. ☎, v. Orfane 7.
Dogliotti avv. Pio, v. Garibaldi 37, p. 1.
Dogliotti avv. Vinc., ☎, ✻, v. Milano 2.
Druetti avv. Vinc., v. Venti Sett. 15.
Ducloz avv. Carlo, ☎, ufficio Conelli
Emprin avv. Calisto, v. Venti Sett. 41.
Faà avv. Gius., c. Palestro 1.
Fabbro avv. Carlo, v. Barbaroux 20.
Falco avv. Cesare, v. Cernaia 22.
Fano avv. Eugenio, v. Venti Sett. 78.
Farinelli avv. Principio, v. Corte d'App. 6.
Fea avv. Carlo, v. Moncalvo 18.
Ferrari avv. Leonida, v. Corte d'App. 6.
Ferrari avv. Simone, v. Corte d'App. 6.
Ferraris avv. Gio., ☎ v. Garibaldi 53.
Ferraris avv. Vitt., v. Garibaldi 6.
Filippi avv. Luigi, v. Mercanti 9.
Fissore avv. Pietro, c. Reg. Margherita 134.
Foà avv. Emanuele, v. Carmine 11.
Folco avv. Valerio, v. Garibaldi 53.
Forneris Sebast., v. Genova 18.
Franchino avv. Andrea, v. S. Domenico 37.
Frassati avv. Raffaele, c. Re Umberto 30.
Fulcini avv. Postremo, v. Venti Sett. 71.
Gagliardino avv. Amedeo, v. S. Chiara 15.
Gallenga avv. Vinc., studio Badanelli, via Garibaldi 14.
Gallo avv. Vinc., sostit. Ravasenga.
Gamba avv. Eugenio, v. Palazzo Città e Venti Sett. 74.
Garassino Gius., v. Barbaroux 28, p. 1.
Garbaccio avv. Ann., v. Montevecchio 19.
Gariazzo avv. Luigi, v. della Consolata 6
Garizio avv. Gian Giorgio, v. Garibaldi 21.
Garlanda avv. Valerio, v. Carmine 6.
Garneri avv. Gius., v. Accad. Scienze 2.
Garola avv. Fausto, v. Barbaroux 31.
Garola avv. Vinc. ☎, v. Barbaroux 31.
Garrone avv. cav. Ang., v. Bellezia 12
Gattico avv. Carlo Ant., v. Barbaroux 29.
Gauthier Gioachino, v. S. Teresa 7, p. 2
Gedda avv. Vinc., c. Siccardi 5, p. 1.
Gennaro avv. Ferd., v. Garibaldi 38.
Gerard avv. Alfredo, v. Orfane 16.
Gerardi avv. Franc., v. Orfane 16, p. 2.
Geri avv. Albino, sostit. Bubbio.
Geymonat avv. Edoardo, v. Garibaldi 26.
Gherardini avv. Plinio, p. Savoia 4.
Giàj-Tenua avv. Cand., v. Berthollet 8.
Giani avv. Romualdo, v. Cernaia 14.
Gianotti avv. cav. Pietro, v. Garibaldi 31.
Giolitti avv. Pompeo, *studio* v. Bertola 40, *abitaz.* v. Consolata 15.
Giordano avv. Carlo fu Gius., sost. Giordano Francesco.
Giordano avv. Carlo di Franc., v. Barbaroux 31.
Giordano cav. Francesco fu Giuseppe, v. Barbaroux 31.
Giovanelli avv. Filippo, galleria Geisser 1.
Gisla avv. Antonio, v. Mazzini 4.
Giusiana avv. Enr. Mich., barr. Nizza 173.
Goggi avv Aless., v. Garibaldi 59.
Goria avv. Gabriele, *studio* Martinengo, p. Venezia 3.
Goria-Gatti avv. Cesare, v. Corte d'App. 2.
Grassis avv. Carlo, v. S. Agostino 2.

Grilla avv. Franc., v. Venti Sett. 79, p. 2.
Grigio avv. Giac. Amil., v. S. Agostino 30.
Grosso avv. Federico ☎, success. Miretti, via S. Tommaso 6, p. 1.
Guastone Belcredi avv. Gerolamo, via Assarotti 5.
Guelfa avv. Gaetano, v. Mazzini 40.
Guglielminetti avv. Fil., v. S. Donato 60.
Guiot avv. Gius., v. Assarotti 3.
Guy avv. Ettore Modesto, v. S. Francesco da Paola 10*bis*.
Ivaldi avv. Rocco, v. Fabro 8 *bis*.
Isaia avv. Vitt., studio Tommasi, v. Genova 3.
Ismardi Gius., c. S. Martino 5.
Konrad avv. Silvio, v. S. Domenico 13.
Laguzzi avv. Giacomo, studio Barrera, v. S. Tommaso 1.
Lanino avv. Edoardo, c. Oporto 49.
Lavezzeri avv. Giustiniano, v. Mercanti 9.
Lettel avv. Vitt., c. Princ. Oddone 65.
Levi avv. Abramo, v. Barbaroux 1.
Levi avv. Costanzo, v. Garibaldi 53.
Levi avv. Israele, ufficio Levi Samuele.
Levi avv. Samuele, v. Garibaldi 10.
Levi avv. Ugo, v. S. Agostino 26.
Lingua avv. Gio., v. Garibaldi 18.
Lombardi avv. Leonida, v. Cernaia 22.
Lorio avv. Felice, v. Consolata 6.
Losano avv. Alessandro, v. Genova 2, p. 2.
Lucca avv. Eugenio, v. Stampatori 6
Lucca avv. Ferd., v. Stampatori 6.
Maccari avv. Luigi, v. Pr. Tommaso 14*bis*.
Magiera avv. Gino, v. Perrone 2.
Maissa Fausto, v. Private 1, p. 1.
Malvano avv. Gustavo, v. Sebast. Valfrè 14.
Manassero Luciano, v. Siccardi 1.
Mantelli avv. Dalmazzo, v. S. Dalmazzo 16.
Manzi avv. Ettore, v. S. Teresa 14.
Marchelli Ambr., Venti Settembre 44.
Margary Gius., ☎, v. Palazzo di Città 10
Margary avv. Onor., v. Palazzo di Città 10.
Mariani Emilio, p. Statuto 18
Mariano Gius., v. Botero 8, p. 1.
Mariano avv. Mario Massimo, v. Botero 8.
Mariano Matteo, v. Drovetti 29.
Maritano avv. Lorenzo, v. Botero 7.
Marro avv. Cesare, nello studio Debernardi.
Martinengo avv. Enrico, p. Venezia 3.
Mazzarelli avv. Pietro, v. Consolata 5.
Mensio avv. Paolo, v. S. Teresa 11.
Mercandino avv. Ernesto, v. Orfane 2.
Migliardi avv. Gius., v. Stampatori 6.
Mignacco avv. Giov., v. Scuole 9.
Milone Vinc., v. Basilica 5.
Miretti Luigi, v. S. Tommaso 6.
Moragatta avv. Vinc., v. Ospedale 26.
Molar avv. Gio., v. Pietro Micca 22.
Mollard avv. Emilio, v. Assarotti 11.
Mollard avv. Filippo, v. Assarotti 11.
Molinari avv. Carlo, v. S. Chiara 15
Monetti avv. Gio., v. Scuole 9.
Morando avv. Antonio Paolo', via San Francesco da Paola 25.
Moretti avv. Ant., v. S. Teresa 24.
Moriondo avv. Santino, c. Siccardi 5, p. 1.
Mosso avv. Achille, v. Orfane 16.
Motta avv. Giuseppe, v. Venti Sett. 78.
Muggio avv. Luigi, v. Venti Settembre 71.
Negri Vinc., uff. ☎, v. Basilica 12.
Negro avv. Gio., v. S. Maria 10.
Nicolone avv. Lodovico, sostit. Giordano.
Nissim Guglielmo, v. Orfane 5.
Noberasco avv. Guido, v. Sacchi 36.
Novara avv. Gius., v. Corte d'Appello 13.
Obert avv. Ettore, v. Stampatori 4.
Oberti avv. Carlo, v. Carmine 4.
Occelletti avv. Carlo, v. Garibaldi 18.
Occelli avv. Paolo Cam., v. Corte d'App. 6.
Oggero avv. Ant., p. Palazzo di Città 4.
Omodei avv. Attilio, v. Consolata 1.
Oreglia avv. Pio, v. Cernaia 27.
Ovazza avv. Leone, v. S. Tommaso 6.
Paoletti avv. Federico, v. Corte d'App 9.
Paoletti avv. Pier Carlo, v. Quattro Marzo 7.
Paolini avv. Gius., c. Siccardi 53.
Pastore avv. Cesare, v Silvio Pellico 5.
Pateri avv. Gio, v. Andrea Doria 2.
Paterni avv. Sandro, v. Garibaldi 13.
Pecco avv. Basilio, v. Orfane 5.
Pelucchi avv. Aless., v. Garibaldi 39.
Peretti avv. Gio., v. Milano 14, p. 1.
Perino avv. Carlo, v. Stampatori 6.
Pesce avv. not. Piero, v. dei Fiori 55.
Peyrot avv. cav. Eligio, v. S. Teresa 2.
Pezza Di-Pavignano avv. cav. Francesco, via Bellezia 17.
Pezzi avv. Gius., v. Maria Vittoria 46.
Pia avv. Luigi, v. Garibaldi 13, p. 2.
Piano avv. Gius., v. Misericordia 4.
Pich avv. Carlo, v. Venti Settembre 78.
Pignocco Carlo Alberto, p. Eman. Filib. 1.
Pissavini avv. Luigi, v. Venti Sett. 78, *abitaz.* v. Misericordia 8.
Pistoia avv. Adolfo, p. S. Martino 1.
Pittarelli avv. Giacomo, v. S. Chiara 22.
Piumatti avv. Andrea, v. S. Tommaso 7.
Poddigue avv. Gius., p. Savoia 4.
Ponteri avv. Arnaldo, v. Genova 22, p. 2.
Porta avv. Gius., v. Bonafous 9.
Porzio avv. Adolfo, v. Garibaldi 28.
Pozzo avv. Gius., v. Consolata 3.
Prato avv. Lod., p. Statuto 18.
Presbitero avv. Ferd., ☎, v. Mercanti 17.
Protto avv. Mario, c. Oporto 13.
Pucci avv. Roberto, v. Garibaldi 8.
Pughese avv. Mario, v. Cernaia 18.
Raineri avv. Maurizio, sost. De-Vecchi v. Orfane 7.
Rama avv. Vittorio, p. Savoia 4.
Rambosio avv. Vinc., v. S. Teresa 11.
Ravasenga avv. Luigi, succ. Ravasenga Gio. Ant., v. Orfane 6, p. 2.
Rebuffatti Gius., *studio* Alloati, v. Bellezia 5.
Regis Gius., v. Milano 12, p. 3.
Remondini avv. Adolfo, v. Pietro Micca 20.
Ricchiardi avv. cav. Franc., v. Orfane 5.
Richetti avv. Alberto, v. Consolata 1.

Rippa avv. Bernardo, v. Carmine 2.
Risso avv. Alberto, v. Quattro Marzo 5.
Rodella avv. Carlo, c. Vitt. Em. II, 61.
Roggero avv. Alberto, v. Quattro Marzo 7.
Roggia avv. Attilio, v. S. Agostino 1.
Roggieri Camillo, v, Genova 13, p. 2.
Roggiero avv. Pier Carlo, ✉, v. Po 4, p. 2.
Rolando avv. Achille, v. Boucheron 4.
Rolfo avv. Carlo, v. Stampatori 21.
Rollino avv Elig., succ. Cuneo, v. S Maria 3.
Romagnoli avv. Giacomo, studio Bruni.
Rosano avv. Lorenzo, v. Sagliano 1.
Rossi avv. Ant. di Fil., v Venti Sett. 46.
Rossi avv. Eugenio, v. S. Dalmazzo 16.
Rossi Gio. Ant., sostit. Grosso.
Rossi avv. Pietro di F., v. Garibaldi 57.
Rossi avv. cav. uff. Teof., c. Vitt. Em. II, 44.
Rosso avv. Alberto, p. S. Carlo 5.
Rovea avv. Camillo, v. Valeggio 5.
Ruata avv. Franc., v. Garibaldi 13, p. 2.
Sabbione avv. Venanzio, v. S. Dalmazzo 20.
Sacco avv. Aless., v. Scuole 9.
Sacerdote avv. Pacifico, v. Pescatori 7.
Sacerdote avv. Fed., c. Vitt. Em. II, 85.
Sachero avv. Melch , v. Garibaldi 20.
Scalvino avv. Cesare, studio Bologna.
Scalvino avv. Gio., studio Treppiè.
Scassa avv. Alfonso, v. Chiara 15.
Schellini avv. Aless., v. Saluzzo 15.
Sciorati avv. Cleto, v. Corte d'Appello 11.
Scotti avv. Massimo, v. Orfane 2, p. 1.
Segre avv. Edoardo, v. Riberi 2.
Segre avv. Napoleone, v. Ospedale 10.
Segre avv. Salvatore, v. Garibaldi 20.
Sertorio avv. Gio., v. Misericordia 4.
Setragno Carlo, v. Misericordia 3
Signoretti avv. Domen., v. Stampatori 6.
Solavagione Gio., sost. cav. Margary.
Solito avv. Gio. Carlo, galler. Nazionale.
Sollier Carlo, c. Siccardi 26.
Songia avv. Giorgio, c. Vitt. Em. II, 29
Spada avv. Eman., v. Princ. Amedeo 13.
Stobbia Guglielmo, v. Botero 3, p. 1
Stratta avv. Tancredi, v. Boucheron 4.
Strolengo avv. Vitt., v. Genova 24.
Suffo avv. Edoardo, v. Bertola 49.
Suspise avv. Carlo, v. Pio Quinto 16.
Tabusso avv. Secondo, *studio* Sachero, v. Garibaldi 20; *abitaz.* v. S. Maria 3.
Taccone avv. Federico, v. S. Teresa 24.
Tanda avv. Augusto, v. Cernaia 42.
Testore avv. Pietro, sost. proc. Stobbia.
Toesca di Castellazzo avv. Pompeo, via S. Franc. da Paola 13.
Tommasi Giulio, v. Genova 3
Torazza avv. Gaspare, v. Garibaldi 8.
Torretta avv. Ernesto, v. Arsenale 6.
Tovegni avv. Federico, v. Pietro Micca 20.
Tovo avv. Alfredo, v. Orfane 6.
Treppiè avv. Luigi, v. Bellezia 7.
Treves avv. Claudio, v. Saluzzo 9.
Tricerri avv. Amedeo, v. Napione 24.
Trinchero Dom., v. S. Maria 3.
Turbil avv. Giulio, v. Mercanti 18.
Ugo avv. Giacomo, p. S. Giovanni 9
Urani avv. Edoardo, v. Mercanti 9.
Vacchetta avv. Edoardo, v. Cavour 30.
Valabrega avv. Davide, v. Ospedale 4 *bis*
Varaglia avv. Florido, c. Siccardi
Varese avv. Angelo Achille, v. Bellezia 15.
Varese Ercole Felice, v. Bellezia 15, p. 2.
Vaudetti avv. Lodovico, ✉, v. Venti Set. 85 e Quattro Marzo 1.
Vaudetti avv. Oreste, v. Venti Sett. 85.
Vaudetti avv. Spirito, p. S. Carlo
Vigada avv. Luigi, S. Agostino 2, p. 1.
Vigliardi avv. Carlo, v. delle Orfane 20 e Valfrè 18.
Vignolo-Lutati avv. Marcello, via San Dalmazzo 17.
Villanis avv. Alberto, v. Manzoni 2.
Villavecchia avv. Carlo, v. Garibaldi 17.
Vinca avv. Carlo, v. Garibaldi 4.
Vitelli avv. Gerolamo, v. Garibaldi 2 i
Vitelli avv. Gio., v. Garibaldi 24.
Zacco avv. Pietro, v. Garibaldi 22.
Zanna avv. Federico, v. Fabro 4.
Zerboglio avv. Maurizio, c. Vitt. Em. II, 59.
Zini avv. nob. Lamberto, v. Cernaia 6.

Consiglio Notarile
Via Assarotti 2.

Presidente
Tabasso Pier Franc., comm. ✉, p. Solferino 1.
Segretario
Borelli Paolo Maria, ✉, v. Consolata 1.
Tesoriere
Faà avv. Carlo, ✉, c. Palestro 4.
Consiglieri
Ferrando cav. Leandro (Vinovo).
Giacobino Camillo, v. S. Chiara 8.
Teppati Camillo, ✉, v. Arsenale 6.
Meyer avv. Vincenzo , v. Juvara 1.
Dogliotti cav. Delfino, v. Milano 16.
Baldioli Emilio, v. Cernaia 36.
Peretti cav. Franc. (Coassolo Torinese)
Costa avv. Oreste, v. Botero 19.

Archivio Notarile distrettuale
di Torino
Via Assarotti 2.

Conservatore
Mariano not. Guglielmo, ✉, v. Assarotti 2
Archivisti
Gastaldi Felice, c. Reg. Margherita 10
Rambosio avv. Pietro, v. Juvara 10.
Sotto-archivisti
Busto Felice, c. Princ. Oddone 83.
Gastaldi Agostino, c. Princ. Oddone 83.
Copisti
Maina Angelo, v. Moncalieri 31.
Ferrero Francesco, v. Orfane 8.
Dassano Pietro, v. Ariosto 1.
Ballarino Renzo, c. Re Umberto 11.
Custode Braglia Romeo, v. Assarotti 2.

Notai certificatori
Signoretti avv. Gio , ✉, v. Stampatori 6.
Bonelli Pietro, v. Ospedale 4 *bis*.
Ajmone Pietro, v. Assarotti 4.
Nuccio Matteo, v. Mercanti 19.

Notai esercenti in Torino
Abert P. Guglielmo, via Stampatori 19, accreditato presso il Debito Pubblico.
Ajmone Pietro, accreditato presso il Debito Pubblico, v. Assarotti 4, p. 3.
Baldioli Emilio, v. Cernaia 36.
Bastone avv. Vitaliano, v. Pietro Micca 15.
Bollati avv. Andrea, v. Cernaia 36.
Bonelli Pietro, accreditato presso il Debito Pubblico, v. Ospedale 4 *bis*, p. 1.
Borelli cav. Paolo Maria, v. Consolata 1.
Borelli Umberto, *studio* v. Consolata 1, *abitaz.* v. S. Anselmo 25.
Canta cav. Gius., v. Venti Settembre 40.
Cerise avv. Alessandro ✉, v. Milano 20.
Conserso Carlo, p. Castello 18, accreditato presso il Debito Pubblico.
Costa avv. Oreste, v. Botero 19
Devalle Gio. ✉, v. Mercanti 30, accreditato presso il Debito Pubblico.
DeVecchi cav. avv. Luigi, v. Cernaia 2.
Dogliotti Delfino, ✉, v. Milano 16.
Durando avv. Edoardo, v. S. Dalmazzo 7.
Faà avv. cav. Carlo, c. Palestro 4.
Ferraris Vitt., v. Arsenale 14.
Garetti Marcello, v. Barbaroux 37.
Garino avv. Ferd., v. Milano 2.
Giacobino Camillo, v. S. Chiara 8.
Marini Edoardo, v. Stampatori 19, p. 3.
Martini cav. Dom., v. Garibaldi 18, p. 1
Meyer avv. Vinc., v. Juvara 1
Mijno Gius., v. Corte d'Appello 13.
Mousset Gio., v. Maria Vittoria 6.
Nuccio Matteo, v. Mercanti 19.
Patrito Celso, v. Stampatori 25.
Richieri Gio., v. Lagrange 36.
Scanavini cav. Gustavo, v. S. Teresa 2, accreditato presso il Debito Pubblico.
Sesia Gius., v. Garibaldi 22.
Signoretti avv. Gio. ✉, v. Stampatori 6.
Staccione Gius., v. Alfieri 10, p. 2, accreditato presso il Debito Pubblico.
Tabusso P. Franc., comm. ✉, p. Solferino 1.
Tengo cav. Guglielmo, v. Perrone 2.
Teppati Camillo, ✉, accreditato presso il Debito Pubblico. v. Arsenale 6.
Turbil Emilio, v. Mercanti 18.
Vercellone Pietro, v. Bellezia 11.

Notai
esercenti nel distretto di Torino.

Alpignano . .	Germonio avv. Delfino.
Andezeno . .	Molino Paolo.
Barbania . .	Andreis avv. Ettore.
Boscomoro . .	Vercellone avv. Silvio.
Brandizzo . .	Riva avv. Camillo.
Id.	Varaglia avv. Florido.
Caluso . .	Collo avv. Giacinto
Cantoira . .	Sismondi avv. Camillo.
Carignano .	Cossolo Ant.
Id.	Dotta avv. Marcellino.
Carmagnola .	Aimerito Ant.
Id.	Odello avv. Domen.
Id.	Turletti cav. Luigi.
Casalborgone	Campagnola cav. Giorgio.
Id.	Signoretti avv. Domen.
Caselle Torin.	Ternavasio cav. Domen.
Id.	Schellini avv. Alessandro.
Ceres	Castagneris avv. cav. Gius.
Id.	N. N.
Chialamberto	N. N.
Chieri . . .	N. N.
Id.	Collo cav. Gius.
Id.	Rho avv. cav. Vinc.
Id.	Candellero Gio.
Chivasso . .	Ayres cav. Federico.
Id.	N. N.
Id.	N. N.
Id.	Lupo Pietro.
Ciriè	Perino cav. Gio. Carlo.
Id.	Fontanelli Egisto.
Coassolo . .	Peretti cav. Franc.
Collegno . .	Valente avv. Michele.
Corio	Macchiorletti avv. Enrico.
Id.	N. N.
Favria . . .	Borgialli Costantino.
Feletto . . .	Provera Vitt. Eman.
Foglizzo . . .	Riva cav. Alessandro
Forno Rivara	Davito Gara avv. Gius.
Front . . .	N. N.
Gassino . . .	Mijno avv. Onorino.
Id.	N. N.
Grugliasco . .	N. N.
La Loggia .	Bonino Gius.
Lanzo Torin.	Fumelli Enrico.
Id	Bruna avv. Gio. Batt.
Id	Bruno avv. Cesare.
Lauriano . .	Maia Ilario.
Leyni	Bianco Gio.
Mathi . . .	Piccini avv. Pietro.
Moncalieri . .	Isolatti avv. Gio.
Id.	Obert Luigi.
Id.	Ruella avv. Stefano.
Montanaro .	Fontana Domen.
Nole	Ferrero Gius.
Orbassano . .	Dovis Gio. Felice.
Id.	Borgna avv. Lino.
Pecetto . . .	Colomiatti avv. Melchiorre.
Pianezza . .	Rigoletti Federico.
Pino Torinese	Giaglietti cav. Umberto.
Piobesi . . .	Barale avv. Michele Dom.
Piossasco . .	Garetti avv. Alessandro.
Id.	Bellingeri avv. Leopoldo.
Poirino . .	Oddenino cav. Gio. Batt
Id.	Corno avv. Cesare.
Pralormo . .	Ferrero Antonio.
Riva di Chieri	Torretta avv. Ernesto.
Rivara . . .	Morelli avv. Gio.
Rivarolo Can.	Vallero cav. Franc.
Id.	Vezzetti avv. Gio.
Rivoli	Cellone Lorenzo.
Id.	N. N.

Rocca Canav. Tibone Angelo.
Rondissone. . Fissore Pietro.
Santena . . . N. N.
S. Beniqno Can. Teppati avv. Carlo.
Id. N. N.
S. Mauro Tor. N. N.
S. Maurizio . De Silvestris avv. Franc.
Sciolze . . . Andreis cav. Gio.
Settimo Torin. Avenati avv. Albino.
Trofarello . . Barberis Franc.
Venaria Reale N. N.
Id. Franchi avv. Carlo.
Verolengo . . Pavia avv. Carlo Alberto.
Verrua Savoia N. N.
Villastellone. Lupotti cav. Ermenegildo.
Vinovo . . . Ferrando cav. Leandro.
Viù . . . . N. N.
Id. Guglielmino avv. Domen.
Volpiano . . Cecchettani dott. Arnaldo.

Consiglio dell'Ordine di Ingegneri ed Architetti

Via Accad. delle Scienze 1.

Presidente

Fenolio cav. ing. Mich., v. della Rocca 36.

Vice-Presidente

Zerboglio cav. ing. Pier Giuseppe, piazza Solferino 1.

Consiglieri

Reycend comm. ing. Gio. Angelo, corso del Valentino 11.
Losio cav. ing. Carlo, c. Re Umberto 2.
Casetta ing. cav. G. B. Eug., vie Monte di Pietà 8.
Strada ing. Ernesto, c. Duca di Genova 4.
Marcenati ing. Alfredo, v. Plana 9.

Ingegneri ed Architetti.

N.B. I segnati coll'asterisco sono anche inscritti sull'Albo degli Ingegneri ed Architetti di Torino.

Aimerito Carlo, c. Vercelli 80.
Alasia Carlo, v. Corte d'Appello 22, p. 2.
Albertone Carlo, c. Duca di Genova 19.
Alfieri Genta, *architetto*, v. Parini 10.
Allasia Filiberto, comm., ✉ cav. ✻, p. Vitt. Em. I, 10.
Ambrosetti Mario, c. Princ. Oddone 39.
Andreoni cav. Luigi, strada di Francia 5-7.
Andreis Vitt. Pio, c. Vinzaglio 23.
Ansaldi cav. Giorgio, v. della Rocca 49.
*Antonelli Costanzo, ✉, v. Vanchiglia 11.
Antoniotti Ricc., p. B. V. degli Angeli 2.
Arcando Arturo, v. Barbaroux 38.
Artom Alessandro, v. Venti Settembre 3.
*Audoli Luigi, v. Alfieri 26.
Axerio Paolo, v. dei Mille 9.
Bacci Carlo, v. Pietro Micca 20.
*Baggi Vitt., p. Saluzzo 4.
Bancheri Cesare, ✉ ✻, v. Gioberti 36
Barale Gius., c. Siccardi 51.
Baravalle Edoardo, v. Venti Sett. 58.
Barberis Evasio Ang., p. Vitt. Em. I, 13.
Barberis Ant,, v. Orto Botanico 7.
Barberis Bartol., c. Oporto 2.
Barberis Giovanni, v. della Rocca 4.
Bass Vitt., ✉, c. Vitt. Em. II, 78.
*Baudi di Vesme Benedetto, v. Cavour 11.
*Bechis Vinc., v. Goito 4.
*Bellia Gius., v. Passalacqua 2.
Benazzo G. B., v. Genova 3.
Beria Luigi, v. Bogino 2, p 2.
Berra Cesare, v. Princ. Tommaso 1.
*Bertoglio Felice, v. Perrone 2.
*Bertola Clemente, v. Alfieri 26.
Bertrand Franc., ✉, v. S. Dalmazzo 11.
Besozzi Gius., p. Venezia 3
Boccardo Emilio, c. Vinzaglio 23.
*Boella Gio, v. Silvio Pellico 8.
*Boggio Cam., ✻ e ✉, *arch.*, v. Ospedale 24.
Boidi-Trotti Gius., ✻, comm. ✉, v Goito 11
Bollati comm. Oreste, v. Pr. Tommaso 28.
Bologna Luigi, v. Napione 4.
Bolognino Ambr. Gius., v. Cernaia 24.
Bon Gius., v. Fabro 3.
Bonamico Paolo, v. Sagliano 1.
*Bonelli Enrico, ✻, ✉, v. Sacchi 18.
Bonelli Michelan., ✉, c. Vitt. Em. II, 66.
Bonfantini Ant., v Accad. Albertina 27
Bonicelli Enrico, v. S. Giulia 45.
Borella Candido, comm. ✻, v. Ospedale 46.
Borella Eman., v. Ponte Mosca 13.
Borella Felice, v. Ospedale 48.
Borgatta Vinc., *archit.*, v. Mad. Crist. 12.
*Borzini Emilio, *mecc.*, v. Goito 2, p. 1.
Bottiglia Ang., ✻, uff. ✉, v. S. Massimo 55.
Bovi prof. Benvenuto Alessio, *studio* via Arcivescovado 1, *abit.* v. San Franc. Paola 38.
Bracco Ettore, c. Re Umberto 53.
Brandi Vinc., v. Mad. Cristina 26.
Brayda Riccardo, ✻, v Siccardi 2.
Brocchi G. B., p. Vitt. Em. I, 10.
Brocchi Gius. (*idraul.*), *architetto*, p. Vittorio Em. I. 10
Buscaglione Gius., v. Monte Pietà 15.
*Camusso Ernesto, uffiz. ✻, comm. ✉, via Carlo Alberto 9, p. 1.
*Candellero Calisto, ✉, v. Garibaldi 19.
*Cappa cav. Scipione, v. della Rocca 23.
Capuccio Gaetano, c. Vitt. Em. II. 84.
Capuccio Mario, p. Statuto 15.
*Caramagna Aristide, v. Barolo 22.
Carena cav. prof. S., v. Mazzini 34.
Caroglio Giacomo, c. Vitt. Em. II, 11.
Carrassi del Villar cav. Paolo, v. Fabro 6.
Casalis Gio., v. Accademia Albertina 6.
*Casana cav. Severino, gran croce e gran cordone ✉, Senat., *ing. architetto*, via Principe Amedeo 34.
*Caselli Crescentino uffiz. ✉, *architetto*, c. Vitt. Em. II, 2, oltre Po
*Casetta cav. G. B. Eug, v. Monte di Pietà 8.
Cassinis Ferdinando, v. Bogino 25.
Cassinis Franc., v. Botero 19.

*Castelnuovo Giulio, c. Valentino 40.
Cavalli d'Olivola conte Camillo, v. Po 30.
Cavalli Pietro Luigi, v. Roma 20.
Cera Ferdinando, v. Saluzzo 5.
Cerpi conte Carlo, gr. uff. ✉, v. Bogino 20.
Ceresa Carlo Angelo, v. S. Secondo 7 *bis*.
Cerlana Franc., p. Solferino 11.
Cerrana Stefano, v. Rocca 15, p. 2.
Chiaraviglio Dino, v. Juvara 16.
Chiaves Ermanno, v. Assietta 24.
Cicolo Enrico, c. Siccardi 35.
Cicotto Ferd., ✉, v. Princ. Amedeo 13.
Cignaglioni Gius., p. Carignano 2.
Cisnetti Fort., comm. ✉, uff. ✻, v. Goito 3.
Cocradini F., studio d'Ingegneria sanitaria, c. Oporto 40.
Cozzoli Ang., c. Princ. Eugenio 16.
Crevera Pietro A., ✻, v. Carmine 4.
Crema Camillo, v. Baretti 3.
*Crosa comm. Vinc., v. Cernaia 11.
Croveri C., *meccanico*, c. S. Maurizio 27.
Cuttica di Cassine Giuseppe, v. Goito 8.
*Dalbesio Adolfo, ✻, *archit.*, v. Assietta 11
Dallola Leopoldo, v. Ormea 6 *bis*, p. 3.
*Davicini Attilio, ✉, v. Venti Settembre 11.
Davis F., ✉, galleria Geisser 3.
*Daviso di Charvensod dott. Carlo, via Madama Cristina 49.
De Albertis Claudio, v. Orfane 5.
Debernochi Giacomo, v. Zecca 31, *ufficio* v. Milano 16.
*Decugis Lorenzo, v. Moncalieri 31.
Décugis e Bacci, v. Pietro Micca 20.
Del Mastro Calvetti Gius., v. Berthollet 16.
Demezzi Ang., v. Passalacqua 1.
De-Michelis Gius., *arch.*, v. Ott. Revel 5.
Demorra cav. Vinc., c. Re Umberto 6.
Destefani G., strada Val Salice.
Devalle Giovanni, c. Siccardi 4.
Diatto Alfredo, p. G. Madre di Dio 12.
Diatto Vitt., *indust.*, v. Moncalieri 8.
*Dogliotti Pier Maria, c. Palestro 10.
*Dubosc Edmondo, v. Princ. d'Acaja 62.
Errera Adolfo, c. Vitt. Eman. II, 95.
*Errera Luigi, v. Mad. Cristina 47.
Fabbri cav. Giorgio, *ing. Capo del Genio Civile a riposo*, c. Vitt. Eman II. 16.
*Fadda cav. Stanislao, v. Soperga 12.
Falqui Raimondo, v. Venti Sett. 76.
*Fantini Ernesto, c. Vitt. Em. II, 62.
Fantini E. e E. Marchesi, c. Re Umberto 11.
Farina Corrado Gius., *arch.*, v. Brofferio 1.
Federman David, v. S. Secondo 23.
*Fenoglio Pietro, ✉, v. Venti Sett. 60.
*Fenoglio Michele, uff. ✉, *ing. arch.*, via Principe Amedeo 34, p. 1.
*Ferrando Gio., ✉, *spec. Tetti piani*, via S. Dalmazzo 7.
*Ferrante Gio. Batt., v. Rossini 3.
Ferrari D'Orsara conte Gius., v. Mille 7.
Ferraris Dante, *industriale*, v. Cavour 46
Ferraris Pietro, c. Oporto 35.
*Ferrero Michele, c. Oporto 38.
Ferrero Gius. Gioach., v. Pr. Tommaso 31.
Filotti Gius. v. Barbaroux 6.
*Fiorini cav. Pietro, v. dei Mille 9.
Fontana Enrico, v. Berthollet 8.
Francesetti cav. Carlo, v. Consolata 11.
Franco Gio., v. Venti Settembre 30.
*Frescot comm. Cesare, c. Vitt. Em. II, 84.
Fubini Leone, p. Cavour 10.
Fusina Gerolamo, v. dei Mille 26.
Gabrielli Gio., c. Re Umberto 42.
Gaj Corrado, v. Milano 3.
*Galassini Alfredo, p. Carlo Em. II, 9.
Gallo Gius., *arch*, v. Galliari 31, p. 2.
Ganora Carlo, ✉, v. Andrea Provana 1.
Garrone Lorenzo, v. Gioberti 8.
Gatti Gius., v. Corte d'Appello 9.
Gelati Cimbro, v. Cavour 50.
Ghiotti Ernesto, *archit.*, v. Vanchiglia 42.
Giacosa Corrado, v. S. Anselmo 17.
Gianoli cav. Carlo A., *arch.*, c. Vinzaglio 23
Gianoli Gio., v. della Rocca 22.
Gianoli Guido, p. Castello 14.
Gianotti Ferd., v. S. Agostino 12.
Gilodi comm. Costantino, v. al Monte 9.
Giordana Gio. Batt., v. Vanchiglia 20.
Giovara Carlo, v. Baretti 9.
Girola Alberto v. della Rocca 25.
*Giuliano Gius. v. Donati 14.
Givogre Savino, ✉, v. Montebello 26.
*Goglio Gius., v. Saluzzo 42 *bis*.
*Gonella nob. Andrea, v. Accad. Albert. 3.
*Gorino Gabriello, v. Plana 1.
Gozzano cav. Fausto, v. Am. Avogadro 26.
*Gribodo Gio., v. Cavour 5.
*Guastalla Gius., *civ. e ind.*, v. della Rocca 24
*Guidetti-Serra Fel., *ind.*, v. S. Quintino 33.
*Guidi Camillo, ✉, c. Valentino 7.
Gullino, *elettric.*, p. Solferino, 16.
Hähnel M. E., *industr. mecc*, stradale di Lanzo 101.
Imbert Giacomo Paolo, v. Brofferio 3.
*Imoda Gius., *industr.*, v. Lagrange 20.
*Jorio Carlo, v. Mercanti 19.
La Vista Pasquale, ✉, v. Cavour 30.
Lenti Stefano, p. Lagrange 2.
*Levi Adamo, gall. Nazionale, scala B.
Levi Salvatore, *arch.*, v. Pietro Micca 15
Lombroso V., v. Accad. Albertina 36
*Losio Carlo, ✉, *studio* c. Re Umberto 2 *abitaz.* c. Vitt. Em. II, 71.
Luino Andrea, v. S. Donato 9.
*Maciachini Augusto (Milano, via Ugo Foscolo 5).
*Malusardi Faustino, v. Napione 7.
*Marcenati Alfredo, *archit.*, via Plana 9, *studio* v. Mazzini 20, p. 2.
Marchelli Luigi, v. Cernaia 27.
*Marchesi Enrico, v. Passalacqua 10.
Marenco Emilio, v. Po 6, *studio* v. Genova 1
Marocco cav. Paolo, v. Bellini 7.
*Martorelli Luigi, v. S. Teresa 13.
Masino nob. Giusto, v. Lagrange 16.
*Masoero Ant., ✉, c. Valdocco 1.
Maternini Francesco, v. Arsenale 42.

Matthieu di Pian Villar nob. Gaetano, v. Garibaldi 24.
Mattirolo Adolfo, v. Massena 3
Mattirolo Ettore, v. Carlo Alberto 45.
Mazzola Franc., 🖃, v. dei Mille 52.
*Meano comm. Cesare, v. Mazzini 17
Menocchio cav. Raffaele, v. Cernaia 26.
Mezzabotta Carlo, *elett.*, c. Vitt. Em. II, 119
Midana Gius., c. Vinzaglio 15.
Mirone Enrico, v. Venti Settembre 35.
Molfese Gerardo, v. Venti Sett. 56.
Montù Carlo, uffic 🖃, v. Po, 39.
Morelli Ettore, c. Vinzaglio 15.
Morelli Gius., v. Arsenale 34.
Moreno Ottavio, comm. 🖃, c. Vittorio Emanuele II, 71.
Morra Anacleto, v. Bertola 30 *bis*.
Morra Pietro Paolo, 🖃, c. S. Maurizio 36.
Mottura cav. Enr., p. B. V. degli Angeli 2.
Mozzi Luigi, 🖃, v Urbano Rattazzi 1, p. 1.
*Muggia Achille, v. Cernaia 6.
*Mussa Teresio, v. Bonafous 8.
Nasi Agostino, 🖃, v. della Rocca 27.
Negretti Luigi, v. Mercanti 18.
Negri Camillo, p. Mad. degli Angeli 2
Negri cav. Luigi, v. Magenta 20
Neyrone Gino, v. Goito 2.
*Nicolello Camillo, *arch.*, v. Garibaldi 13.
Oliaro Domenico, c. Oporto 37.
Olivero Eugenio, v. Venti Settembre 69.
Onofrio cav. Stefano, v. Massena 50.
*Operti Carlo, c. Valentino 5.
Orsini Vittorio, v. S. Quintino 45.
*Ovazza Elia, v. Belvedere 9.
Pagani Felice, v. delle Scuole 13.
Pagani Gius., v. Goito 2.
Palmieri G. C., c. Vitt. Em. II, 50.
Pariani Achille, c. Vinzaglio 3.
Parrocchia Lorenzo, v. Maria Vittoria 51.
*Pastore Gius., v Princ. Amedeo 34.
*Pedrazzini Edoardo, v. Sacchi 48.
Peiroleri bar. Alfonso, v. della Rocca 16.
Pellegrini Adolfo, comm. 🖃, corso Duca di Genova 35.
*Penati cav. prof. Ces., v. Orto Botanico 30.
Pennachio Alberto 🖃, v. Pr. Tommaso 39.
Pepione Enrico, v. S. Secondo 7.
Perincioli Ambr., 🖃, v. Sacchi 44.
Perini Ermenegildo, v. Quattro Marzo 14.
Perrachio Lodovico, v Assietta 11.
Peyron Amedeo, comm. 🖃, v. Bogino 25.
*Peyron Prospero, v. Bogino 27.
Piattini Ferd., c. Vitt. Em. II, 25.
Picasso V. E., v. Venti Sett. 8, *ufficio* via Arcivescovado 1, p. nobile.
Pinna cav. Raffaele, *dirett. della Luce Elettrica*, v. Bogino 9.
Pionzio Enr., *agronomo*, v. Maria Vitt. 38.
Porcheddu G. Antonio, p. Cavour 2.
Porro Enrico, c. Vinzaglio 31
Porro Gius., v. Fabro 2.
Porta cav. Franc., v. Pio Quinto 13.
Porta G. B., v. Goito 16.
Prat nob. Gio. Paolo, v. S. Quintino
Prinetti Tom., ✻, v. Garibaldi 45, p.
Provana Giacinto, v. della Zecca 1
*Pucci Baudana Gius., 🖃, v. Carlo Alb.
Pulciano Melchior, uff. ✻, v. Cavour 2.
*Quagliotti Augusto, v. Maria Vitt. 51.
RAIMONDO L. e CAPUCCIO, Fo e Bazetta *segretario*, p. Statuto 15 (*Te- fono* 949), Vedi *Annunzi speciali*, p
Raspi Damaso,, strada di Francia 1
*Rastelli Augusto, v. Belvedere 4.
Ravioli Carlo, c. Vitt. Em II, 1, oltre
Regis prof. Domen , 🖃, c. Vitt. Em. II.
*Reycend Ang., 🖃, *archit.*, c. Valentino
*Ricci marchese Vincenzo, v Assietta
Riccio Arnaldo, v. S. Franc. da Paola
Rivetti Lorenzo, v. Corte d'Appello 9.
Rocca Alfredo, c. Vitt. Em., II, 36.
Rossi cav. Adolfo, v. S. Quintino 23.
Rossi F., v. Bertola 47.
Rovello Alberto, 🖃 e ✻, (*miniere*), via Maria Vitt. 52.
*Ruscazio cav. Emilio, c. Vinzaglio 15.
*Saccarelli Paolo, *arch.*, v. Assarotti 3
*Sacerdote Adolfo, v. S. Giulia 47.
*Sacheri Gio., comm. 🖃, c. Vitt. Em. II. 25.
*Salomone Aless. Mario, v. S. Tommaso 10.
*Salvadori Giacomo, *arch.*, v. dei Mille 5.
Santonè Ang., v. S. Quintino 3.
Santoni Arturo, v. dei Fiori 1.
Sardi Vinc., v. Genova 15.
*Saroldi Carlo, v. Ospedale 5.
Savoja Gius. v. Goffredo Casalis 51.
*Sbarbaro Costantino, v. Carmine 2.
Scalvino Gius., c. Reg. Margherita 191.
Scanagatta Giorgio, c. Vitt. Em. II, 66.
Schalk Enrico, strada di Francia 151
Segre Enr., v. Ospedale 39.
Sella Rodolfo, c. Vinzaglio 15.
Serra Cesare, c. Re Umberto 40.
*Silvano Emilio, *elettr.*, c. Re Umberto 8.
Simone cav. Gio., p. Statuto 4.
Sincero Francesco, v. Napione 4.
Sirtori cav. Filippo, v. Mad. Cristina 33.
*Soldati Ermanno, v. S. Franc. Paola 18.
*Soldati Roberto, v. Bogino 12.
*Soldati Vinc., comm. 🖃 (*idraul.*), *archit.*, c. Vitt. Em. II, 44.
Spurgazzi Ernesto, v. della Rocca 43.
*Strada Ernesto, c. Duca di Genova
Stratta Carlo, v. Balbo 1.
Tailone cav. Eug., c. Vitt. Em. II. 6.
Tasca Luigi, v. Cavour 24.
*Tedeschi Mass., gall. Nazionale, scala D.
Tedeschi Vitt., p. Solferino 8.
*Testa Giacomo, v. Ponza 3.
*Thermignon Gio., *arch.*, v. S. Chiara 8.
Thierbach cav. Edoardo, c. S. Martino 2.
*Thovez prof. Ces., ✻ e 🖃, c. Vitt. Em. II, 59
*Thovez Ettore, c. Vitt. Em. II, 59.
Tirone Giovanni, v. Orto Botanico
Tomatis Gio. Pietro, v. Milano 16.
*Tonta Gius., ✻ e 🖃, (*idraul.*) *archit.*, via Consolata 12, p. 1.

T.. i Giacinto, 🖃, p. Statuto 9.
*[illegible]mant Edoardo, v. del Lauro 3.
*[illegible]reduzzi Nicola, v. Cernaia 28.
V..abrega Raffaele, v. Mad. Cristina 8.
V..llosio Giuseppe, v. Galliari 14.
V..done Antonio, v. Vanchiglia 6.
V..velli G. M., *rappresentanze meccaniche industriali*, v. Berthollet 13.
V..ati-Bellini G., v. S. Franc. Paola 43.
V..arj Mario, c. Vittorio Em. II, 70.
V..iani Franc., c. Vinzaglio 9.
V..glione Cesare, c. Vitt. Em. II, 108.
V..gna Carlo Maur., 🖃, v. Venti Sett. 67.
V..gna Guglielmo, v. Carmine 6
V..ca Ant., p. S. Giulia 11.
V..iglio Sebast., p. Madama Cristina 1.
V..ttero cav. Giacomo, v. Acc. Albert., 37.
Weigmann Rodolfo, socio della Ditta Schlaepfer e Comp., v. Cigna 1.
Z..notti-Bianco Ott., v. della Rocca 28.
*Zerboglio cav. Pier Gius., *arch.*, piazza Solferino 1.
Zocchi Paolo, v. Nizza 9 e c. Valentino 38.
Zuppinger W., c. Vinzaglio 11.

Geometri e Misuratori.

Allaria rag. Alb., v. Cagliari 4.
Allemano Felice, strada antica di Rivoli 15, barr. di Francia.
Alloati G. B., v. Po 39.
Arnaldi Carlo, v. Venti Settembre 71.
Bigutti Luigi, v. Carlo Alberto 44.
Bajetto cav. Gio., v. Sacchi 38.
Barberis Ettore, v. Saluzzo 44.
Bechis Pietro, p. Mad. Cristina 2.
Bellia Alberto, v. Corte d'Appello 9.
Bellia cav. Gius., v. Corte d'Appello 9.
Bellia Pier Vinc., v. Pietro Micca 6.
Berardo Luigi, v. Principe Amedeo 25.
Bergesio Lod., v. dei Fiori 59.
Bermone Gio., v. Garibaldi 4.
Bertoldi Maur., v. Princ. Tommaso 3.
Bonfantini Gio., v. Accad. Albertina 27.
Borgarelli Paolo, v. Carlo Alberto 31.
Cabella Emilio, v. Nizza 11.
Cambiano Luigi, v. Corte d'Appello 2.
Cantini Alessandro, v. Fabro 6.
Carando Enrico, v. S. Agostino 2.
Casalegno Gius, p. S. Giovanni 8.
Cavallo Ces., succ. Bechis, v. Botero 19.
Chiantore Pilade, v Pietro Micca 20.
Chiappero Gius., p. Nizza 79, p. 1.
Copperi Gius., 🖃, strada di Circonvallazione di Valsalice 95.
Cravera prof Giacinto, *studio* v. Carlo Alberto 21, *abit.* v. Ponte Mosca 27.
Cravera Pietro A., ✻, p Statuto 16.
Craveri Antonino, via San Francesco da Paola 38.
De Paoli Vinc., v. Maria Vittoria 11.
Dezzani Ant., v. Mazzini 24.
Dovo Angelo v. S. Maria 3, p. 2.
Eusebio Agostino, 🖃, c. Princ. Oddone 14.
Faccio cav. Carlo, corso Vittorio Emanuele II, 25.
Fauda prof. Carlomagno, v. S. Massimo 40.
Ferraris Carlo, v. Carlo Alberto 29.
Ferrero Alessandro, ang. v. S. Quintino e c. Re Umberto 11.
Flecchia Dom., v. Cibrario 53.
Florio Carlo, v. Lagrange 14, p. 2.
Fontana Giac., p. S. Giovanni 1.
Fornaca Gius., v. Quattro Marzo 5.
Fusello G. B., 🖃, v. Parini 10.
Gallo ing. G. Ant., *già ing. capo sezione nelle Ferrovie dello Stato*, v. Consolata 12.
Gallone Gius., c. Valentino 9.
Gariglio Franc., v. Venti Sett. 15.
Germano Camillo, v. Ospedale 24.
Geymonat G. B., v. Garibaldi 26.
Goria Gaspare, v. Garibaldi 18.
Guidetti-Serra Enrico, v. S. Quintino 33.
Guinzio Gio. Ang., v. Consolata 8.
Lajolo Oreste, v. S. Anselmo 4.
Lana Carlo, p. Palazzo di Città 5, p. 2.
Lecco Ernesto, v. Venti Sett 62
Leonardo cav. Gius., v. Montevecchio 3.
Lesca Luigi, p. Palazzo di Città 6.
Maggi Guido, v. dei Fiori 7.
Marchelli Angelo, geom. architetto, via Cernaia 27.
Margheris Camillo, v. S. Agostino 30.
Maury Olderico, v. del Carmine 4, p. 2.
Montalenti Alessandro, v. Venti Sett. 20.
Montecucchi Pietro, v. Lagrange 10.
Musso Gius., 🖃, v. S Quintino 18.
Nigra Felice, strada di Francia 25.
Olivieri cav. Gius. c. Princ. Oddone 65.
Otta Enrico, v. Garibaldi 28.
Ottina Giacomo, v. Venti Sett. 78.
Pasquario Carlo, v. S. Agostino 2.
Pattarino Gius., v. S. Domenico 12.
Perdomo Gio., p. Statuto 10.
Peyretti Ern. v. S. Agostino 12.
Pittarelli Giacomo, v. Scuole 11, p. 1.
Ponzano Gius., v. Pallamaglio 23.
Prelle prof. Massimo c. Princ. Oddone 11 *bis*.
Rasero Gius., v. Princ. Tommaso 35.
Ratti Pietro, v. Papacino 3.
Repettati Gaetano, v. Po 14.
Rezzonico Carlo (nipote) v. Sacchi 12.
Rossi Cesare, v. Genova 20.
Rosso cav Felice, v. Ponte Mosca 27.
Scarafia Enrico, v. Porta Palatina 19, p. 2.
Segre Giacobbe, v. Consolata 1.
Sereno G. B. p. Palazzo di Città 6.
Silva Luigi, v. Quattro Marzo 1, p. 2.
Sincero Salvatore, v. Napione 4.
Tibò Chiaffredo, c. Vitt. Em. II, 85.
Torretta Ferd., v. della Rocca 16.
Turletti Gius., c. Oporto 45.
Vaccarino Gio., 🖃, v. Cernaia 22, p. 3.
Varvelli Ant., v. Franco Bonelli 12.
Viglione Luigi, v. Po 42.
Visetti Luigi, v. Cibrario 27.
Zanotti Carlo, v. Arsenale 42.

Delegazione Regionale Piemontese dei Ragionieri

Via degli Stampatori 4.

Collegi componenti di Alessandria, Asti, Casale Monferrato, Cuneo, Novara, Torino.

Consiglio di Presidenza.

Presidente

Gitti prof. rag. Vinc., v. Garibaldi 21.

Vice-presidente

Cavalli rag. Ettore (Alessandria).

Segretario

Bottino prof. rag. Pietro, v. Fabro 8.

Delegato presso la Deleg. Naz. di Roma

Appiani prof. rag. Gio., v. della Zecca 10.

Albo dei Ragionieri, Geometri, Ingegneri e Periti diversi

legalmente esercenti inscritti presso la R. Corte d'Appello di Torino

La professione di Ragioniere surroga, compendia e supera quelle di Liquidatore e di Estimatore. — (Art. 145 del Reg. app. con R. D. 18 ottobre 1865)

Ambrosetti ing. Mario, corso Principe Oddone 39.
Antoniotti rag. Augusto (Biella).
Appiani prof rag. Gio., v. della Zecca 10.
Astuti rag. Pietro, v. Barbaroux 12.
Baggi ing. Vittorio, p. Saluzzo 4.
Baudi di Vesme ing. Bened., v. Cavour 41.
Bianchi cav. rag. Aless., v. Barbaroux 34.
Bottassi cav. Tommaso Edoardo, uff. ✱, *perito ragion.*, c. Vitt. Em. II, 44
Bottino prof. rag. Pietro, v. Fabro 8.
Caramello profes. rag. Giuseppe, corso Grugliasco 6.
Castelnuovo Giulio, c. Valentino 40.
Catella rag. Roberto, v della Zecca 12.
Ceresole rag. Carlo, v. del Carmine 11.
Clava Enrico, v. Assietta 3.
Cornale rag. Alessandro, v. S. Chiara 15.
Cozzoli ing. Angelo, c. Princ. Eugenio 16.
Cravera Giacinto, *Perito e Geometra*, via Carlo Alberto 21.
Durando rag. Gius. *liq.*, v. Montecuccoli 6.
Falco rag. Alessandro, v. Garibaldi 21.
Ferria ing. Gius. Gioachino, v. Principe Tommaso 31.
Ferrero geom. Aless., *agrimensore*, ang. v. S. Quintino e c. Re Umberto 11.
Ferroglio rag. Pietro, via Barbaroux 34.
Fiorini ing. cav. Pietro, v. dei Mille 9.
Furno rag. Alessandro, v. Pescatori 9.
Gallo ing. G. Ant., v. Consolata 12.
Ghignone rag. prof. Eug., v. S. Chiara 20, *studio* p. Palazzo di Città 5
Giordana rag. Franc., v. S. Quintino 45.
Gitti cav. prof. rag Vinc, v. Garibaldi 21.
Gobbi rag. Gerardo, *liq.*, v. Stampatori 4.
Liprandi rag. Paolo, *liq.*, v. Bellezia 10.
Morelli ing. Ettore, c. Vinzaglio 15.
Olivieri cav. rag. Gius., *liq.*, c. Principe Oddone 65.
Perussia cav. rag. Gius., *liq.*, v. Stampatori 4.
Petrini rag. Vinc., *liq.*, v. Pietro Micca 8.
Quagliotti ing. Augusto, v. Maria Vitt. 40.
Racca-Dante rag. Gius., *perito comme...*, v. dei Fiori 57.
Radi rag. Luigi, v. S. Tommaso 6.
Ratti geom. Pietro, v. Papacino 3.
Ricossa geom. Licinio, *perito agrimensore*, v. Roma 30.
Rissone rag. Lorenzo, *per. comm.* v. Maria Vittoria 40.
Romiti Ario, *perito forest.*, Verres (Aosta).
Rosina rag. prof. Edoardo, v. Fabro 1.
Rovey Giacomo, *per. comm.*, v. Cavour 7*bis*.
Salesse rag. Edoardo, *perito comm.*, corso Palestro 2 *bis*.
Salomone ing. Aless., v. S. Tommaso 10.
Sanero rag. Bart., v. Ottavio Revel 17.
Serrati rag. Evaristo, v. Corte d'Appello 2.
Stobbia rag. Filomeno, *liq.*, v. Botero 14.
Strazza cav. prof. Cesare, *perito ragioniere*, v. Roma 43 e p. S. Carlo 4
Tempia rag. Gius., *per calligrafia*, v. Orto Botanico 30.
Uffreduzzi ing. Nicola, v. Cernaia 28.
Vialardi di Villanova rag. Carlo, *liquid.*, v. Zecca 10.
Villa geom. Ettore, *perito agrimensore*, via S. Domenico 1.
Volpi ing. Primo, (Novara).

Collegio dei Ragionieri Professionisti di Torino.

Via Stampator 4.

Presidente

Gitti prof. cav. Vincenzo, v. Garibaldi 21.

Segretario

Bottino prof. Pietro, v. Fabro 8.

Membri

Appiani prof. Gio., v. della Zecca 10.
Astuti Pietro, v. Barbaroux 12.
Bianchi cav. Aless., v. Barbaroux 34.
Bottino prof. Pietro, predetto.
Dompè prof. Carlo, (Chivasso).
Durando Gius., v. Montecuccoli 6.
Falco Alessandro, v. Garibaldi 21
Ferroglio Pietro, v Barbaroux 34.
Galvano Gio., v. Stampatori 4.
Ghignone prof. rag. Eug, p Pal. Città 5.
Gitti cav. prof. Vinc, predetto.
Gobbi Gerardo, v. Stampatori 4.
Liprandi Paolo, v. Bellezia 10.
Perussia cav. Gius., v. Stampatori 4.
Petrini Vinc., v. Pietro Micca 8.
Radi Luigi, v. S. Tommaso 6.
Rosina prof. Edoar, v Fabro 1.
Sanero Bartolomeo, v. Ottavio Revel 17.
Serrati Evaristo, v. Corte d'Appello 2.
Stobbia Filomeno, v. Botero 14.
Vialardi di Villanova Carlo, v. Zecca 10.

Delegato del Collegio presso la Delegazione Nazionale in Roma

Bottino prof. Pietro, predetto

Periti Commerciali ed Industriali.

RUOLO *formato dalla Camera di Commercio e deposto presso il Trib. Civ. e Correz.*

Le lettere alfabetiche che seguono il nome indicano qual genere di merci od opere i Periti hanno speciale attitudine.

I segnati con * sono anche iscritti nell'elenco dei Sensali, Periti e Liquidatori presso la Corte d'Appello di Torino.

Il carattere diverso non indica differenza di grado.

a) In ogni genere di merci;
b) Mobili e stoffe, chincagl. e merc.;
c) prodotti del suolo, costruzioni;
d) In tessuti;
e) In cereali, commestibili;
f) Industriale e macchine;
g) In cuoi e pellami;
h) In coloniali, caffè e alberghi;
i) In oro e arg., gioielli, metalli in genere,
l) In amministrazione e ragioneria;
m) In vini e liquori;
n) In carte e cartoni;
o) Chimico;
p) In bestiame.

Alaira rag. Gio. (a), Castellamonte.
Allemano Angelo (f), v. S. Secondo 29.
Alloatti G. B. (b-h), v. Po 39.
Antonietti rag Adelino (l), Castellamonte.
Antoniotti rag. Augusto (a), Biella.
*Appiani prof. rag. Gio. (a), v. Zecca 10.
Armissoglio Camillo (b-d), v. Scuole 11.
Assauto geom. Luigi (b-c-d), p. Carlo Emanuele II, 9.
Beltrami Pietro (b-h), v. Botero 18.
Beniamino Carlo (b), p. Carlo Felice 9.
Berta cav. Vitt. (d), v. Bogino 34.
*Bianchi cav. rag. Aless. (a), v. Barbaroux 34
Biga Gennaro (b-m-n), c. S. Martino 2.
Bigliani Giuseppe (f), v. Baretti 8.
Blotto ing. Raffaele (c), Biella.
Bosco Angelo (b-i), c. Oporto 40.
*Bottino prof. rag. Pietro (a), v. Fabro 8.
Bottione Ferd. (f), v. S. Chiara 41.
Bruneri Nicolò (b).
Caffarati geom. Tomm. (b) (Moncalieri).
Cambiano geom. Luigi (c), via Corte d'Appello 2.
Capra Gio. Stefano (f).
Casalis ing. Gio. (c), v. Accad. Albert. 6.
Cavalli rag. Ett. (a), v. Mazzini 24.
Cavallito Giuseppe (i).
Cedale ing. Pietro (c-f), Aosta.
Cerruti cav. ing. Fedele (d-f), (Biella).
Chiantore geom. Pilade (b), v. P. Micca 20.
Clerico Giac. (i), v. Arsenale 43.
Corradini ing. cav. Franc. (f), v. Luciano Manara 7.
Cravera prof. Giac. (b-c), v. Carlo Alb. 21.
Cravera cav. geom. Pietro (b-h), piazza Statuto 16
Croce Luigi (b) (Oleggio).
Cucca-Mistrot cav. Piero (c-l), v. Zecca 10.
Cuneo ing. Gio. (d-f) (Biella).
Damiani Cesare (p), v. Carlo Alberto 27.
Demaria prof. G. B. (c-f), v. S. Donato 13.
Demaria cav. Gius (b), v. Garibaldi 45.
De Mattei ing. Virg. (c-f).
Dompedrini G. B. fu Franc. (b) (Oleggio).
Ferraris rag. cav. Lazzaro (a) (Vercelli).
Ferrando ing. cav. Gio. (c-f), v. S. Dalmazzo 7.
Ferraris ing. Pietro (i), c. Oporto 35.
Fiorini ing Pietro (f), via dei Mille 9.
Flecchia geom. Domenico Natale (c), via Cibrario 53.
Fornaca geom. Giuseppe (b), via Quattro Marzo 5.
Geymonat geom. G. B. (c), v. Garibaldi 26.
Ghirardi Enrico Giac. (i), v. Garibaldi 46.
*Gitti cav. prof. Vinc. (a), v. Garibaldi 21.
Giorio Vitt., (c), v. Massena 7.
Giusiana Ettore (o), v. S. Secondo 52.
Goffi Giacinto (i), v. Belvedere 6.
Guidetti-Serra ing. Felice (f), corso Re Umberto 8.
Guinzio geom. G. Ang. (b), v. Consolata 8.
Imoda ing. Gius. (f), v. Lagrange 20.
Lebole rag. Luigi (a), Vercelli.
Leoni prof. Leone (b), v. Po 39.
Lesca geom. Luigi (c), p. Palazzo Città 6.
*Liprandi Paolo (b-h), v. Bellezia 10.
Maffioli rag. Adolfo (l), Domodossola.
Margheris geom. Camillo (c), c. Principe Oddone 63.
Martinolo Angelo (g), v. S. Domenico 5.
Masoero ing. Antonio (c-f), c Valdocco 1.
Massa geom. Basilio (b), Vercelli
Massoia Gius. C. (h), v. Botero 19.
Molinari Annibale Angelo, (b-d), corso S. Maurizio 18.
Mongini Ernesto (q), v. S. Tommaso 10.
Morelli ing. Ettore (f), c. Vinzaglio 15.
Odasso Pietro (h-b), v. S. Tommaso 6.
Oddone Annibale (b h), v. Mercanti 5.
Pampione rag. Silvio (d-n), v. Carlo Alb. 5.
Pastore ing. Gius. (f, v. Princ Amedeo 34.
Perdomo geom. Gio. (c) p. Statuto 10.
Perron Achille (b-e-h-m), v. Bellezia 10, *studio* rag. Liprandi
Personali ing. Francesco (f), Biella.
Peruglia Ang. (b), v. Cernaia 22.
*Perussia rag. cav. G (a), v. Stampatori 4.
Pescarolo I. Angelo (l), v. Roma 6.
Petrini rag. Vinc. (a-l), v. Pietro Micca 8.
Peyretti geom. Ernesto (b-c f-i), v. San Agostino 12.
Pittarelli geom. Giacomo (h-c), via delle Scuole 11, p. 1
Porro prof. dott. Bened. (o), v. Deposito 5.
Puschi prof. Vittorio (m), (Acqui).
Rabogliatti Luigi (h), Ivrea.
Radi rag Luigi (a) v. S. Tommaso 6.
*Ratti geom. Pietro (b-c-l), v Papacino 3.
Regis Carlo (d), c. Vitt. Em II, 57.
Rey cav Gio. (c), v. Genova 27.
Rigotti Carlo (b), Borgomanero.
Rosina rag. Edoardo (a), v. Fabro 1.
Rosso cav. geom. Felice (b-g), v. Ponte Mosca 27.
Rovere farm. Claudio (d-h), (Stupinigi).
*Rovey Giacomo (n), v. Cavour 7*bis*.
Ruffino Ippolito (b), via Mazzini 45.
Sacco Randolfo (b-h), v. Bogino 1.
Sacerdote Edoardo (d), v. Roma 27.
*Sanero rag. Bart. (a), v. Ottavio Revel 17.

Sanquirico Ettore (**b-h**), c. Siccardi 15.
Siliprandi Felice (**d**). corso Siccardi 5.
Silvano ing. Emilio (**f**), c. Re Umberto 8.
Sissoldo Defendente (**i**), via Cernaia 44.
Soldati ing. comm. Vinc. (**f**), c. Vitt. Em. II, 44
Sotteri Oreste (**g**), via Bertola 49.
*Stobbia rag. Filomeno (**a**), v. Botero 14.
Tedeschi ing. Mass. (**c-f**), gall. Nazionale.
*Tempia prof. Gius. 1), v. Orto Botanico 30.
Tonta ing. cav. Gius. (**c-f**) v. Consolata 12.
Toroni Lorenzo (**b**), Borgomanero.
VARVELLI ing. GIUS. MARINO (**f**), *perito meccanico indust. caldaie a vapore, macchine e materiali*, v Berthollet 13.
Vicarj ing. cav. Mario (**c-f**), c. Vittorio Emanuele II, 70.
Vottero ing. cav. Giacomo (**f**), v. Accademia Albertina 37, p. 2.

Periti Calligrafi.

Blatto prof. Nicomede, c. Re Umberto 38.
Castelli prof. cav. Giacomo, *Calligrafo delle Case Reali e Ducali d'Italia*, via Stampatori 11.
Mosso prof. Michele, v. Accad. Albertina 3
Petrini Vincenzo, v. Pietro Micca 8.
Piccone prof. Gius., via S. Secondo 7.
Saibene prof. Carlo, v S. Chiara 35.
Strazza cav. prof. rag. Cesare, v. Roma 43 e p. S. Carlo 4
Tempia prof. Gius., v. Orto Botanico 30.
Tonso Gio., v. Garibaldi 53
Vitali prof. Salvatore, v. S. Secondo 16.

Periti diversi.

Antonietti G E., *alberghi, trattorie, caffè e generi alimentari*, v. Garibaldi 35.
Bertoni cav. Gius., *agronomo*, v Galliari 12.
Bottione Ferd., *industr*, v. S. Chiara 41.
Cauda Antonino, *ceramiche*, v. Po 25
Castelnuovo Giulio, *prod. del suolo, costruzioni, macchine, ecc.*, c. Valentino 40.
Garbini dott Gio *Gabinetto chimico analitico — Ricerche chimiche e microscopiche applicate alla bromatologia, all'agricolt. e all'indust.*, Barr. S. Paolo 3.
Parmetler Ant, *liquid.*, v. Quattro Marzo 7.
Porro prof. dott. Benedetto, *laboratorio di chimica analitica*, v. Deposito 5.
Radi Luigi, v. S. Tommaso 6.
Serrati Evaristo, *commerciale*, via Corte d'Appello 2
Strazza cav. prof. rag. Cesare, v. Roma 43 e p. S. Carlo 4.

Collegio dei Periti Commer. e Industr.

legalmente esercenti inscritti nel Ruolo della Camera di Commercio ed Arti di Torino
10 - Via della Zecca - 10.

Cucca-Mistrot cav Piero, *Presid* v. Zecca 10.
Ghirardi Enr., *Vice-pres.* v. Garibaldi 46.
Perron Achille, *Segretario*, v. Bellezia 10.

Professionisti

Alloati G. B., *mobili, ceramiche ed antichità*, v. Po 39.
Armissoglio Camillo, *tessuti, mobilia, berghi, caffè*, v. delle Scuole 11.
Beltrami Pietro, *mobili, chincagl. alberghi, caffè*, v. Botero 18.
Biga Gennaro, *carte e cartoni in genere* corso S. Martino 2.
Bosco Angelo, *oreficerie, metalli, stoffe e telerie* corso Oporto 40.
Chiantore geom. Pilade, *mobili, fabbriche e casermaggio*, v. Pietro Micca 20.
Clerico Giacomo, *oreficerie e lingerie d'uso domestico*, via Arsenale 43
Cravera geom. cav. Pietro, *immobili, berghi, caffè*, p. Statuto 16.
Cucca-Mistrot cav P., *prodotti agricoli e amministrazioni*, v. Zecca 10.
Demaria prof. Gio. Batt., *prod. metallurgicie delle indust. relative*, v. S. Donato 13.
Ghirardi Enrico, *gioiell., oreficerie argenterie*, v. Garibaldi 46.
Golfi Giacinto, *ferramenta, chincaglierie, acciai e utensili*, v. Belvedere 6.
Leoni prof. Leone, *ceramiche artistiche, libri e stampe in genere*, via Po 39.
Martinolo Ang., *pellami, materie concianti ed affini*, v. S. Domenico 5.
Masoero ing. cav Antonio, *edilizia, idraulica e costruzioni*, c. Valdocco 1.
Odasso Pietro, *mobili, alberghi, caffè e derrate alimentari*, v. S. Tommaso 6.
Oddone Annibale, *mobili, commestibili, alberghi e caffè*, v. Mercanti 5.
Perron Achille, *mobilia, generi alimentari, alberghi, confett. e caffè*, v. Bellezia 10.
Porro prof. dott. Benedetto, *analisi chimiche di merci sofisticate*, v. Deposito 5.
Ratti geom. Pietro, *immobili ed amministrazioni*, v. Papacino 3.
Ruffino Ippolito, *tappezzerie stoffe e arredi da chiesa*, v. Mazzini 45.
Sacco Randolfo, *mobilia, oggetti d'antichità e alberghi*, v. Bogino 1.
Sanquirico Ettore, *mobilia, caffè, alberghi e stabilimenti balneari*, c. Siccardi 15.
Tonta cav. ing. Gius, *edilizia idraulica e costruzioni*, v. Consolata 12.
Varvelli ing G. M, *meccanico, materiali metall. e privative indust.*, v. Berthollet 13

Ufficii di Controllo, amministrativi, legali, tecnici, ecc.

Cucca–Mistrot cav. Pietro, v. Zecca 10.
Istituto di controllo e contenzioso ferroviario diretto da Rossi Angelo. *Gerente:* Del Vivo Adolfo, v. Venti Sett. 29.
La Stephenson, istit. controllo e consulenza in materia ferroviaria, v. S Dalmazzo 16.
Rovere Paolo, v. Genova 1.
Rosso cav geom. Felice, v. Ponte Mosca 27.
Studio amministr -tributario, v. Genova 1.
Ufficio registratore. Pessi A. e C., *mutui, ipoteche, compre e vendite d'immobili, valori, ecc.*, c. Vitt.. Em. II, 38

Ragionieri e Studi di Ragioneria.

V. Oltre il presente elenco veggasi a pag. 638 quello dei Ragionieri professionisti legalmente esercenti ed inscritti presso la Corte d'Appello.

Antonietti G. A., v. Garibaldi 35.
Avetti rag. Pietro, v. Barbaroux 12.
Bertini rag. Carlo, c. Oporto 13.
Bianchi G. A., c. Vitt. Em. II, 76.
Bertino prof. rag Pietro, v. Fabro 8.
Cavalla rag. Giacomo, c. Sommeiller 19.
Ceppi rag. Francesco, *studio* Parmetler, v. Quattro Marzo 7.
Ceraldi prof. G. B., v. Nizza 35.
Cerutta Enrico, via Amedeo Avogadro 22, *abitaz.*: c. Oporto 19.
Chiola Enrico, via Montebello 22.
Ciotti prof. Vinc., v. Garibaldi 21.
Citta Fed ,v Garibaldi 21, *studio* prof. Gitti.
Champione Silvio, v. Carlo Alb., 5
Chiazzo rag. Francesco, v. Bidone 27.
Cherussia cav. Gius., v. Stampatori 4.
Corta Carlo, v. Venti Sett. 74.
Radi Luigi, v. S. Tommaso 6.
Cusina prof. Edoardo, v. Fabro 1.
Serrati Evaristo, v. Corte d'Appello 2.
Viazzi rag. Mario, v. Scuole 10, *abitaz.*: v. Carlo Alberto 29.

Pittori.

Agostini Cesare. v. Princ. Tommaso 19.
Alessi di Canosio Giorgio, v. Montebello 4.
Allason cav. Silvio, v. dell'Ospedale 26.
Andreo Carlotta, via Milano 3.
Arbarello avv. Luigi, via Ospedale 14.
Arneri Rosalia, v. Madama Cristina 95.
Arneri Vitt., via Madama Cristina 95.
Arnoldi Giacomo, v. Vanchiglia 11.
Arpino Edoardo, v. dei Fiori 26.
Avondo Vitt., uff. ✻, comm. ⊜, v Napione 2.
Bacci C., via Ormea 14
Badoni prof. Urbano, v. Vanchiglia 38 *bis*.
Balbo-Bertone di Sambuy Edoardo, via Maria Vittoria 52.
Banzatti Emanuele, p. Carlo Em. II, 9.
Barbavara Alfonso ✻, c. Vitt. Em. II, 32.
Barberis e Pedoja, *pittura decorativa*, via Papacino 3.
Barberis Gio., v. Papacino 3.
Baronio Antonio, v. Saluzzo 42 *bis*.
Bassi Virginia, v. Pastrengo 15.
Baynes Donaldo, v. Nizza 90.
Bazzani Eng. Ferd., v. Ormea 12.
Bedeschi prof. cav. Mario, v. S. Teresa 2.
Bertchialla Pietro, v S. Massimo 30.
Bertia prof. Luigi, c. S. Maurizio 19.
Bezzardi-Doyen Eva, v. Pr. d'Acaja 22.
Bezzardi Romolo, *spec. in cromolitografia*, v. Vittorio Emanuele II, 30.

BEROGGIO Giambattista
Via S. Quintino, 25
Pittura Decorativa

Bianco avv. Ernesto uffiz. ⊜, v. Arsenale 43.
Bertieri Pilade, v. Montebello 21.
Bignami G., *ceramica*, v. S. Franc. Paola 46.
Biressi-Ghio Luigia, v. Saluzzo 41.
Biscarra Emma, *dis., pitt. di fiori all'acqua e ad olio, ecc.*), v. Vanchiglia 11.
Bo Giacinto, v. Venti Settembre 16.
Bo Ida, v. S. Francesco da Paola 4.
Boano Gius., v. Mazzini 8.
Boasso Giorgio, v. Garibaldi 3.
Boggio Bartol., v. Artisti 1.
Bonelli Roberto, v. Mazzini 44.
Borghi Riccardo, v. Montevecchio 25.
Bosio Angelo, v. Montebello 7.
Bottassi Tommaso Edoardo, c. Vittorio Eman. II, 44.
Bottinelli Gius., v. Bezzecca 8.
Brambilla prof. Franc., v. Rosine 1 *bis*.
Buscaglione Gius., v. Bidone 21*bis*.
Calandra Edoardo, ⊜, v. Pallamaglio 35.
Calderini Marco, Mad. del Pilone 580.
Canaperia Piero, v. Mazzini 33.
Canova Enrico, v. Vanchiglia 18.
Cantù Luigi, uff. ✻ e ⊜, v. Maria Vitt. 3.
Carpanetto G. B , v. Venti Settembre 54 e v. Stampatori 12.
Carutti di Cantogno nobile Augusto, via della Zecca 7.
Catella Rosa, v. della Zecca 12.
Cavalla Carlo, v. Accad. Albertina 25.
Cavalla Giuseppe, v. Monti 15.
Cavalleri Vitt., strada d'Orbassano 220 (Tetti Varrò).
Cavalli Alessandro, v. Saluzzo 63.
Cavalli Gio., v. Assarotti 7.
Cavalli cap. Giuseppe, ⊜ e ✻, c. S. Maurizio 19.
Caveglia Carolina, v. Ospedale 51.
Ceradelli Giacomo, v. Vanchiglia 17.
Ceragioli Giorgio, *studio* v. Napione 7, *abitaz.*: v. Napione 2.
Chicco Alfredo, v. Bonafous 7.
Ciocca Gius., v. Cernaia 28.
Ciolina Gio. Batt., c. Oporto 47.
Clappiè Adele, v Mazzini 40.
Clara Carlo, v. Montebello 21.
Clara Enrico, v. Montebello 21.
Clara Leon Clodoveo, v. Montebello 21.
Clara Luigi, v. Montebello 21.
Col Ferdinando, v. Duch. Iolanda 7.
Colmo Giov., v. Alfieri 24.
Contini Emilio, v. Montebello 21
Corsi di Bosnasco conte Giacinto, via Madama Cristina 6.
Cortazzi Giacomo, v. Montebello 22.
Cotta Gius., *fotogr.*, v. Princ. Tommaso 7.
Cotti Edoardo, v. Maria Vitt. 28.
Crida Enrico, c. Peschiera 43, c. p.
Crosio Luigi, v. Madama Cristina 45.
Crova di Vaglio barone Clemente ⊜, via Cavour 28, *studio* v. Zecca 15.
Cugia di S. Orsola Eug., ✻, Ponte Sangone.
D'Agliano cav. Michele, v. Palazzo Città 5.
Dalbesio ing. Adolfo, ✻, v. Assietta 11.

Delleani Lorenzo, ✻ e ✉, p. Vitt. Em. I, 7 e p. Eman. Filiberto 12.
Durando Giov., v. Principi d'Acaja 3.
Eyveau Pietro, v. Baretti 24.
Falchetti Alb. (figlio), c. Re Umberto 38.
Falchetti Gius., c. Re Umberto 38.
Fenoglio Giacinta, p. Em. Filiberto 9.
Ferrari Guglielmo, p. Solferino 20.
Ferraudi Gius., v. Venti Settembre 52.
Ferrero Gabriele, v Artisti 1.
Ferro Cesare, v. Montebello 21.
Fino Luigi, v. al Ponte Mosca 14.
Follini cav. Carlo, v. S. Massimo 42.
Fornaca Michele, *ceramica* v. Pescatori 7.
Fornasari Cesare, v. Sacchi 30.
Gachet Mario, strada d'Orbassano 220 (Tetti Varrò).
Gaggiotti Eug., v. Madama Cristina 57.
Gaidano Paolo, v. Accad. Albertina 6.
Gaido Domen., v. Sacchi 38.
Gariazzo Pier Ant., v. Princ. Tommaso 3.
Garrone Franc., v. Torquato Tasso 5.
Gastaldi Demetria, c. S. Maurizio 81.
Gennaro Gius., v. Po 39.
Ghiglia Nancy, v. Arcivescovado 4.
Ghirardi Cesare, v. Principe Amedeo 14.
Giani Gio., v. Montebello 22.
Gilardi Pier Celestino, ✉, v. Accademia Albertina 8.
Gilli Gio., c. Vitt. Em. II 94
Giribone Giovanni, v. Montebello 21.
Giura Candido, v. Rocca 34.
Gobbi avv. Enrico, v. Maria Vittoria 51.
Grassi Serafino, v. S. Giulia 47
Grassis Giuseppe, v. Sebastiano Valfrè 18.
Grassis-Rossi prof^a. Eugenia, via Sebastiano Valfrè 18.
Grigio Candida, v. Nizza 9.
Grossi prof. Giac., v. Accad. Albertina 2.
Grosso Alberto, v. Roma 7.
Grosso cav. Giacomo, v. Carlo Alberto 34 e Accad. Albertina 2.
Guarlotti Giov., v. Botero 8.
Guidetti Guglielmo, v. Rosine 1.
Ingegnatti Giacomo, ✉, via Mazzini 2.
Inglaris Tomm., v. Principe Amedeo 25.
Kirchmayr Lorenzo, v. Gaudenzio Ferrari 7.
Krattly Carlo, p. Carlo Eman. II, 8
Lajolo Annibale, c. Vitt. Eman. II, 2, oltre Po, angolo via Moncalieri.
Lavini avv. cav. Gius., v. dell'Accademia Albertina 8.
Levis Giuseppe, c. Vittorio Em. II, 19.
Librè Agostino, v. Silvio Pellico 5.
Lodi Federico, v. Fiori 17.
Magnetti Maria, *spec. in fiori*, p. Solferino 9.
Manfredi Edoardo, v. Po 2.
Marchetti-Melina Ferd., c. Cairoli 6.
Marchisio Andrea, uff. ✉, c. Vinzaglio 15; *studio* v. Accad. Albertina 2.
Martino Renato, *acquarellista*, v. Manzoni 3
Mascias F. Federico, Tesoriera, oltre la barriera di Francia.
Masutti Cecilia, p. Vittorio Em. I, 21.
Melano Michelangelo, c. S. Maurizio 79.
Melchioni Ant., ✉, c. Vittorio Em. II, 81, *studio* p. Cavour 10.
Merlo Enrico, v. S. Teresa 2.
Minasoli Luigi, v Montebello 22.
Montezemolo Guido, v. Rocca 49.
Morelli Ennio, v. Napione 5.
Morgari Luigi, v. Bidone 31.
Morgari Rodolfo, uffiz. ✻, v. Cavour 14, *studio* v. Ospedale 16, p. 2.
Mossello Costantino, v. Artisti 31.
Motta Domingo (Gerbido Torinese).
Mucchi-Anton-Maria, v. Valperga Caluso 18
Mussino Attilio Giuseppe, *studio* v. Maria Vittoria 10.
Negro Ang., c. S. Maurizio 39.
Negro Giovanni, v. Roma 39.
Olivetti prof. Ercole, v. S. Francesco da Paola 18, *studio:* v. Po 39.
Onetti Luigi, v. Orto Botanico 7.
Orsi Livia, p. Vitt. Em. I, 23.
Pansa Lorenzo, c. Regina Margherita 82, *studio* v. Cavallerizza 4.
Pasquario Giovanni, v. Giulio 26.
Pastore Corinna, v. della Rocca 25.
Pellegrini Maurizio, c. Duca Genova 35.
Peluffo Pietro, *miniature*, v. S. Quintino 11.
Pene Lorenzo, v. Lungo Po 4.
Peraldo-Matton Pietro, v. Moncalieri 5.
Perratone-Armandi avv. Gaetano, v. Maria Vittoria 10, p. 1.
Peruglia Romolo, v. Pio Quinto 7.
Pezzana E., v. Valperga Caluso 17.
Piana Alberto, v. dei Fiori 9.
Piumati Gio., v. Maria Vitt., 50.
Pollonera Carlo, palazzo Carignano.
Poma Aless., v. Magenta 41.
Porro Felice, v. Fabro 2.
Priora Rinaldo, v. Lagrange 32.
Pugliese Levi Clemente, c. Re Umberto 2.
Rabioglio Dom., v. Napion e7.
Rapelli Gio., v. Accad. Albertina 3.
Rapetti Ottavio Gio., *miniature ed oleografie*, c. S. Maurizio 30.
Rava Gio., c. Vitt, Em. II, 94.
Reordino Silvio, v. Ormea 17
Reviglio di Venaria Leonzio, v. Finanze 13.
Reycend prof. Enrico, p. Saluzzo 4.
Rezzonico Pier Carlo, p. Eman. Filib. 3.
Ricca Teodoro, c. Raffaello 29.
Ricci Gius., v. Giannone 7, *studio:* v. San Dalmazzo 28.
Roda Leonardo, v. Thesauro 2.
Rollini Gius., v. Montebello 21.
Romano Teresita, v. Bertola 68.
Rossi Alb., c. Oporto 45.
Rossi Serafina, v. Lagrange 16.
Rossotti Ang., c. Reg. Margherita 84
Rovere Pia, v. Po 39.
Rubino Edoardo, v. Montebello 21.
Sabbione Gius., ✻, c. Oporto 29.
Saccaggi Cesare, v. Cavour 28.
Sacerdote Anselmo, v. Carlo Alberto 35.
Sauli d'Igliano conte Gius., c. Valentino 40.

Segre David, via Stampatori 9.
Sella Tancredi, p Vitt. Eman. I, 10.
Serra Ernesto, c. Valentino 11.
Serra Tomm., v. della Zecca 15.
Sismondi Vittorio, v. Mad. Cristina 5–7.
Simonetti Cesare, v. Valperga Caluso 15.
Soeriglio Dom. Ernest., p. Carlo Em II, 8.
Sommati di Mombello nob. Giulio, piazza Cavour 10.
Spagna Emilio, via Principe Tommaso 20.
Spirani Giuseppina, v. Magenta 20.
Staccione Lorenzo, Borgo Medioevale.
Stratta Carlo, v. Balbo 1.
Stura Gio., v. Bellavista 10, barr. Val Salice.
Tamagno Mario, v. Berthollet 14.
Tavernier Andrea, v. Accad. Albertina 8.
Tesio Giacinto, v. Bonafous 6.
Tosetti Giov., v. Arcivescovado 1, *abitazione* v. S. Quintino 52.
Tovo Petronilla, *miniature*, v. Moncalieri 1.
Turletti cav. Celestino, *studio* piazza Carlo Em. II, 9, *abitaz.* v. Carlo Alberto 18.
Urtis Cesare, v. S. Anselmo 28.
Vacchetta Gio., v. Cavour 50.
Vercelli Francesco, c. Oporto 15.
Verno prof. Camillo, p. Castello 15.
Viani d'Ovrano conte Guido, v. Ponza 2.
Viani d'Ovrano cav. Mario, v. Ponza 2.
Vogliotti G., *araldica*, c. Valentino 10.
Vulten Vittorio, c. Vitt. Em. II, 41.

Acquafortisti foto-calcografia

Turletti cav. Celestino, *studio* p. Carlo Em. II, 9, *abitaz.* v. Carlo Alberto 18.

Decorazioni artistiche

Ferri prof Luigi, *spec. pitture e decoraz. sui vetri e cristalli*, v. Princ. Tommaso 12.

Pergamene artistiche e miniature su avorio

Ballatore Eug., v. S. Domenico 5, p. 2.
Barelli Fed., v. Roma 11.
Billotti Paola ved. Ferraris, v. Sagliano 4.
BOERO G., v. S. Teresa 11, p. 1. Vedi *Annunzi speciali*, pag. 55.
Cavalli cap. Gius., ✉ e ✻, c. S. Maurizio 19.
Coppa Carlo, via Cavour 28.
Cresia Enrico, c. Peschiera 43.
Dabesio ing. Adolfo, ✻, v. Assietta 11.
Grassis Gius., v. Sebastiano Valfrè 18.
Laodo Ett., v. Saluzzo 30.
Peluffo Pietro, v. S. Quintino 11.
Pierone prof. Gius., v. S. Secondo 7.
Porri Severino, v. Valeggio 15.
Prelle prof. Massimo, corso Principe Oddone 11 *bis*.
Revelli sorelle, *oleografie e pergamene*, via Galliari 12.
Sabbione prof. Carlo, v. S. Chiara 35.
Scarpa Igino, v. Saluzzo 9.
Serazzi prof. Eugenio, p. Castello 18.
Vitali prof. Salvatore, v. S. Secondo 16.

Scenografi

Bosio Angelo, v. Montebello 7.
Destefanis L., v. Porta Palatina 12.

Disegnatori.

Ansaldi ing. cav. Giorgio, v. della Rocca 49.
Artale Amabile, p. Maria Teresa 1.
Badoni Urbano, v. Vanchiglia 38 *bis*.
Baglione Giuseppe, (success.), *per tessuti Jacquard*, v. Roma 38, p. 3.
Besso prof. Vinc., v. Nizza 23.
Bigazzi G. e C., *Premiato studio tecnico e laboratorio per la riprod. disegni*, via Mazzini 40.
Biscarra Emma (*disegno, pittura di fiori all'acq. e ad olio, ecc.*), v. Vanchiglia 11.
Boidi-Trotti Gius. ✻, comm. ✉, v. Goito 11.
Bonetto Enrico, v. S. Anselmo 13.
Bove Luigi, *disegni tecnici industriali*, v. Sacchi 34.
Calleri cav. Arturo, v. Viotti 2.
Carlucci Rocco, v. S. Giulia 54.
Casalegno Gio., c. Reg. Margherita 158.
Cavallero Gio., v. Botero 14.
Ceradelli prof. Giacomo, v. Vanchiglia 17.
Col prof Ferd., v. Duch. Jolanda 7.
Corio Silvio, v. Bava 32.
Coscia Felice, v. dei Mille 5.
Costamagna e C., *disegni per ricami*, via Mercanti 9, p. 1.
Cottiè I. e C., successori Cottiè Carlotta, già Gabriel, v. Roma 23. Vedi *Annunzi speciali*, pag. 39.
Desclos cav. prof. Gius., v. Artisti 13.
Farnè A. V., v. Sacchi 48.
Fauda geom. Carlomagno, v. S. Massimo 40.
Ferri prof. Luigi, *spec. ritratti a carbone*, v. Princ. Tommaso 12.
Franchino prof. Alf., v. Corte d'Appello 7.
Ganora ing. Carlo, *studio di disegno*, via Andrea Provana 1, p. 2.
Garbaccio A. e C., *disegni per ricami e tappeti*, v. Montevecchio 19.
Giamelli Gius. (*per ricami*), v. Rosine 8.
Grassis Gius., v. Valfrè 18.
Huguet Luigi Vincenzo, v. Gioberti 39.
Lajolo Annibale, c. Vitt. Eman. II, 2, oltre Po, angolo via Moncalieri.
Lajolo Oreste, v. S. Anselmo 4.
Maffei Luigi (*litografo*), v. Arsenale 43.
Marengo G. A., *ricami*), v. Genova 1.
Mazzalomo Giacinto, *Studio tecnico*, via Accad. Albertina 27, p. 1.
Nimero Gio. (*per ricami*), p. Carlo Em. I, 1.
Ochsner R. (*litografo*), v. Mazzini 3, p. 3.
Olivetti prof. Ercole, via San Francesco da Paola 18, *studio:* v. Po 39.
Parvopassu Pier Carlo, v. S. Francesco Paola 14.
Perin F., v. Alfieri 10.
Piana Giacinto, v. Baretti 24, p. 3.
Porporato Giacinto, v. Volta 3, p. 1.
Porri Severino (*ricami*), v. Valeggio 15.
Prelle prof. Massimo, c. Pr. Oddone 11*b*.

Renaudier Gio., v. Montebello 42.
Ressa prof. Annibale, c. Princ. Eugenio 14.
Reviglio Eug. (*per ricami*), v. Garibaldi 6.
Ricca Teodoro, c. Raffaello 29.
Ricotti Gius., (*per mobili e decorazioni*), v. Parini 12, p. 4°
Rosso Onorato e Severino fratelli (*per ricami*), via Garibaldi 9.
Rossotti Angelo, c. Reg. Margherita 84.
Sacheri Gio. ⊜, *prof. di disegno geometrico e meccanico*, c. Vitt Eman II, 25, p. 1.
Saibene prof. Carlo, v. S. Chiara 35.
Sapelli Luigi, v. Viotti 2, abitaz. via S. Quintino 42
Serazzi prof. Eugenio, p. Castello 18.
Sibiglia Alfonso (*ricami*), v. Mercanti 6.
Spina Alfredo, v. dei Fiori 40.
Tamone Cornelio, *professore di disegno*, via degli Artisti 13.
Taverna prof. Enrico (*disegn. in ogni stile*), via Mercanti 5, p. 2.
Tecnografia Marandri, (*riprod di disegni*), v. Amedeo Avogadro 20.
Thermignon ing arch. Gio. v.S. Chiara 8.
Tirone prof. Adolfo, v. Mazzini 40.
Torretta Ferd., v. della Rocca 16.
Tua Gio., *professore di disegno*, v. Corte d'Appello 7.
Zola Lorenzo, v. S. Quintino 20.
Zuccaro Fiorenzo Emilio, ⊜, *prof. di figura, ornato e paesaggio*, via Saluzzo 44.

Copisti.

Corio Silvio, v. Bava 32.
Gastaldi Carlo, *musica*, c. Re Umberto 10.
Olivero E., *ufficio copisteria a macchina*, galleria Subalpina, p. 1°.
Piasenti Gio., v. Montevecchio 21.
Prelle prof. Massimo, corso Principe Oddone 11*bis*
Verona Cesare, v. Carlo Alberto 20.

Leggitura di disegni di tessuti alla *Jacquard* in seta, cotone e lana.

Baglione Gius. (succ.), v. Roma 38.
Bessone Giacomo succ. Oletti-Corband G., v. Artisti 13, p. t.
Renaudier Gio., v. Montebello 42.

Scultori in Marmo

Alloati Gio. Batt., c. Cairoli 22.
Ambrosio Gabriele ⊜, v. Pescatori 1.
Argenti Silvio, v. della Zecca 34.
Belli Luigi, comm ⊜, c. Cairoli 12.
Betta Corrado, v. Vanchiglia 33*bis*.
Bianchi Santino, v. S. Giulia 43.
Biscarra Cesare, v. Vanchiglia 11, *studio* v. Montebello 21.
Bistolfi cav. Leon., v. Vassalli Eandi 32.
Bocchetto prof. Aless., v. S. Ottavio 24.
Bonino Andrea, v. Reggio 5.
Bottinelli Gius., v. Bezzecca 8.
Calandra Dav. uffiz. ⊜, c. Mass. d'Azeglio 40.
Canonica cav. uff. Pietro, p. Vitt. Em. I, 13.
Casetti Aless, *studio* v. Pallamaglio 18, *abitaz.* v. Mad. Cristina 63.
Cerini Gius., v. Guastalla 9.
Colonna Giuseppe, c. Cairoli 6.
Cometti Giacomo, stradale di Francia 25 e v. Vassalli Eandi 32.
Contratti Luigi, c. Firenze 61.
Crida Enrico, c. Peschiera 43, c. p.
Cuglierero Ang. ⊜, v. Accad. Albertina 4.
Debiaggi Casimiro, v. Burdin 30.
Elia Giuseppe, v. Reggio 10.
Fumagalli cav. Celest., c. Valdocco 4.
Galateri di Genola, conte Annibale, [illegible] c. Vinzaglio 23; *abitaz :* al n. 29.
Galliani Lor., Borgo Medioevale.
Gastaldi Callisto, c. Vitt. Em. II, 110.
Gerosa Luca, c. Vinzaglio 15.
Gussoni cav. Albino, c. Reg. Margh. 29.
Lusardi Antonio, c. Cairoli 6.
Maletti Andrea, v. Montebello 21.
Melchiorre Luigi, ⊜, v. Gaud. Ferrari 14.
Miniati Ugo, v. Boucheron 4.
Monti Michelangelo, v. Villa Regina 26.
Musso Carlo, c. Vinzaglio 29.
Nicolo Felice, v. Balbo 33.
Novaretti Giuseppe, v. S Massimo 53.
Pasta Giuseppe, v. Po 4.
Peverada Ermenegildo, strada Francia 31.
Piai Pietro, v. Guastalla 10.
Pozzi Tancredi, ⊜, v. Giannone 5.
Realini Giuseppe, v. Reggio 6.
Reduzzi prof. Cesare, c. S. Maurizio 71.
Rigotti Annibale, v. Accad Albertina 2
Rossi Arturo, v. Gaudenzio Ferrari 14.
Rubino Edoardo, v. Montebello 21.
Sartorio cav. Gius., v. Rossini 14.
Sassi Franc., v. Artisti 1.
Sburlati Edoardo, v. Catania 5.
Spalla Ernesto, p. Statuto 18, p. terr.
Sterna Costantino, v. Artisti 31.
Stuardi Gio. Ant., v. Vanchiglia 36 *bis*.
Tabacchi Odoardo, comm. ⊜, v. dell'Accademia Albertina 8.
Vergnano Lorenzo, p. Vitt. Em. I, 13.
Zuccaro Fiorenzo Emilio, ⊜, v. Saluzzo 44.

Consiglio d'Ordine dei Medici-Chirurghi

Corso Vitt. Eman. II, 38.

Presidente

Mo dott. cav. prof. Gerol., c. Vitt. Em. II, 38.

Vice-presidente

Bellosta dott. cav. Franc., v. Assarotti 4.

Consiglieri

Bajardi dott. prof. Pietro, v. S. Francesco da Paola 21.
Bergesio dott. prof. cav. uff. Libero, piazza Carlo Eman. I, 9.
Bozzolo dott. prof comm. Camillo Paolo, via Rocca 49.
Buridani dott cav. Paolo Emilio, *Cassi* via Venti Sett. 54.

Carbonelli dott. prof. Gio., v. Ospedale 40.
Carle dott. prof. comm. Antonio, c. Re Umberto 17.
Demaison dott. cav. Vitt., v. Zecca 7.
Graziadei dott. prof. comm. Bonaventura, c. Oporto 12.
Lessa dott. prof. Gio., *Segretario* v. Montevecchio 11 *bis*.
Mercandino dott. Franc., c. Siccardi 7.
Morra dott. cav. Emilio, c. Siccardi 31.
Nasi dott. cav. Annibale, c. Valentino 2
Oreva dott. prof. cav. Valentino, c. Vittorio Eman. II, 100.
Rabajoli dott. cav. Gius., v. Mazzini 50.
Rastano dott. cav. Paolo Adolfo, v. Carlo Alberto 32.
Reibaldo dott. cav. Luigi, c. Vitt. Em. 71.
Toselli dott. cav. Enrico, p. Statuto 18.
Vignolo-Lutati dott. cav. Celestino, via S. Dalmazzo 17.

Medici-Chirurghi.

Abate-Daga Gio., *consulti dalle* 15 *alle* 17, v. Nizza 29, *recapito* farmacie Bernocco, Gozzi, Viarengo.
Abba Francesco, v. Galliari 27.
Abbate Cesare ⊜, *cons. dalle* 11 *alle* 12, v. Barbaroux 9, *recap.* farm. Vaccarino. Ravazza.
Adorni Nicolò, ⊜, *cons. dalle* 14 *alle* 15, via Massena 20, *rec.* farm. Gazzone, Viale F.
Aicardi Mich., *cons. dalle* 11 *alle* 12, v. Barolo 29, *recap*, farm. Porinelli, Bonavia.
Alasia Franc., ⊜, v. Corte d'Appello 22.
Albertoletti Carlo, *ostetrico, consulti dalle* 15 *alle* 16, v. Venti Sett. 60, *recapito* farmacia Gruner, Ariotti, Bosio.
Albertotti cav. Gio., *cons. dalle* 12 *alle* 13, v. Quartieri 2, *recap.* farm. Nicola.
Allaria G. B., c. Casale 74.
Allasia Giacomo, *cons. dalle ore* 13 *alle* 14, v. S. Maria 7, *recap.* farm. Boniscontro, Foglino, Taricco, Vaccarino.
Allgeyer Vittorio, *spec. malattie veneree e della pelle*, v. Baretti 45.
Alvazzi-Delfrate Luciano, *visite in casa dalle* 13 *alle* 14, v. Galliari 12, p. 2. *recapito* farmacia Boggio Pietro.
Aly-Belfadel Arturo, v. Quattro Marzo 5.
Amerio Luigi, ⊜, *cons. dalle* 12 *alle* 14, via S. Secondo 7 *bis*, *recap.* farmacie Boniscontro, Avviena, Viale F., S. Secondo.
Amerio Vitt., *cons. dalle* 14 *alle* 16, v. Garibaldi 3, *recap.* farm. Bonelli, Avviena.
Amiotti Enrico, *consulti dalle* 13 *alle* 15, v. Vanchiglia 1, *recapito* farm. Operti, Porinelli.
Anglesio Martino, v. Rosine 5, p. 2. *recap.* farmacia Rognone.
Antoniotti cav. Franc., *consulti dalle* 13 *alle* 14, p. B. V. degli Angeli 2, p. 3, *recapito* farm. Garino.
Appiani Federico, v. Giulio 16, *recap.* farmacia Torta.
Appiotti Pier Giuseppe, v. dei Mille 35.
Ariotti Ang., *consulti dalle* 14 *alle* 15, via Venti Sett. 65, p. 1. *recapito* farmacie Ariotti, Bosio.
Arnaud Luigi, *ostetrico, cons. dalle* 13 *alle* 15, v. Ettore Sonnaz 14, *recap.* farm. Masino, Del Tetto.
Arullani Carlo, *consulti dalle* 13 *alle* 14, via Massena 23, p. 2, *recapito* farmacie Viarengo, Vauthier.
Arullani Pier F., *consulti dalle* 13 *alle* 14, via Massena 23, *recapito* farm. Bodo.
Ascoli Carlo, c. Raffaello 30.
Astore Angelo, *spec. per le artriti, gotta e reumatismo consulti dalle* 11 *alle* 13, corso Casale 12, *rec* farm. Cordoni.
Baglione Umberto, *specialista per malattie della bocca*, v. Genova 24, p. 1.
Baglioni Luigi, v. Roma 31.
Baj Oreste, *cons. dalle* 11 *alle* 14, v. Madama Cristina 45, *recap.* farm. Bargis.
Bajardi prof. cav. Pietro, *oculista, consulti dalle* 13 *alle* 15, v. S. Franc. da Paola 21.
Balestra Emilio, ⊜, v. Po 55, *cons. dalle* 12 *alle* 14, *recap.* farm Dusio, Verga.
Ballocco dott. cav. Aless., v. Magenta 35.
Balocca Domen., ⊜, *cons. dalle* 13 *alle* 14. v. Madama Cristina 33, *recapito* farm. Boggio Pietro, Vauthier, Milino.
Balp Stefano, ⊜, *medico provinciale*, via Principe Amedeo 29.
Bandiera De Gregorio Gio., *spec. malattie degli organi respiratori, consulti dalle ore* 13 *alle* 15, v. Roma 26, p. 1, *recap.* farmacia Schiapparelli.
Barelli Franc., c. Valentino 3.
Battistini Ferd., ⊜, *cons. dalle* 13½ *alle* 15, v. Venti Sett. 72, *recap* farm. Bonelli, Taricco.
Baulino Luigi, strada R. Parco 112.
Beccaria Franc., *oculista, consulti dalle* 12 *alle* 16, c. Vinzaglio 5.
Becchio Gius., *cons. dalle* 14 *alle* 15, via Gioberti 28, *rec.* farm. del Leone, Viale F.
Bechis prof. comm. Ern., *consulti dalle* 14 *alle* 16, v. Genova 21, *recap* farm. Ferrero Fr., Avviena, Gruner, Dotta, Giordano.
Bellini Emilio, v. Giulio 12.
Bellini Giulio, *consulti dalle* 13 *alle* 14, via Giulio 12, *recap.* farm. Bonelli, Giordano.
Bellosta cav. Franc., *consulti dalle* 13,30 *alle* 15, 30, v. Assarotti 4, *recap.* farmacie Gruner, Bosio, Muggia.
Beltrami Gio., *consulti dalle* 13 *alle* 15, p. Statuto 10, *recap* farmacie Tempo, Viglino, Paglieri e Almasio.
Beltrutti Leone, *riceve dalle* 13 *alle* 15, via Pio Quinto 3, p. 2, *recap.* farm. Avviena, Bernocco, Ariotti, Torta.
Beluschi Luigi, *consulti dalle* 13 *alle* 14, v. Vanchiglia 10, *recapito* farm. Dotta e Bonelli.

Benedicenti Alberigo, v. Venti Sett. 7.
Bergesio cav. Bartol., *riceve dalle* 12 *alle* 14, c. Vinzaglio 9, *recap.* farm. Boniscontro, Gruner, Cooperativa.
Bergesio prof. Libero, uffiz. ✠, *ostetrico, riceve dalle* 15 *alle* 16, p. Carlo Em. II, 9, *recapito* farmacie Taricco, Prato.
Bergoën Agenore, ✠, c. Siccardi 4, p. 1.
Berruti prof. Gius. comm. ✻, *ginecologo ed ostetrico consulti dalle* 14 *alle* 16, piazza Vitt. Em. I, 13, *recapito* farm. Taricco.
Berta Albino, *cons. dalle* 13 *alle* 15, c. Vinzaglio 5, *recap.* farm. Tempo, Montanaro.
Berta Eug., *consulti dalle* 13 *alle* 14, via Stampatori 15, p. 2, *recapito* farmacie Dusio, Nicola, Vaccarino.
Bertarelli Ernesto, v. Madama Cristina 35.
Bertoldo Giov., v. Ospedale 26.
Bertolino Prospero, *consulti dalle* 14 *alle* 15, c. S. Maurizio 73, p. 1, *recap.* farmacie Ghiglia, Operti, Porinelli.
Besio Enrico, *consulti dalle* 14 *alle* 15, via Bogino 17, *recapito* farm. Ravazza.
Besozzi Ernesto, ✠, *consulti dalle* 12,30 *alle* 14, v. Venti Settembre 97, *recapito* farm. G. B. Schiapparelli.
Besso Edoardo, *consulti dalle* 12 *alle* 14, v. S. Chiara 60, *recap.* farm. Avviena Caramagna, Paglieri e Almasio.
Bessone Mario, *consulti dalle* 14 *alle* 15, via Deposito 5, *recapito* farm. Nicola, Bosio.
Bestente Tomm., p. Em. Filib 4, scala B, p. 3, *recap.* farmacia Muratore.
Biagini Alb., *spec. mal. dei bambini (già addetto alle Cliniche infant. di Parigi) cons. dalle* 15 *alle* 16, v. S. Franc. Paola 37.
Bianchi Luigi, v. dei Mille 56.
Bianco Nicolò, ✠, alla Villa della Regina 38, *recapito* farm. Prato.
Billotti Alfredo, *consulti dalle* 13 *alle* 15,30, v. dei Mille 12, *recap.* farm. Ospizio di Carità, Baravalle, Bernocco, Rovera.
Bizzozero Giulio, comm. ✻, Grand'uff. ✠, Senatore del Regno, v. Campana 34.
Bocca Luigi, *ostetr., consulti dalle* 13 *alle* 15, v. Mercanti 6, *recapito* farmacie Bonelli, Cooperativa n° 2
Boccasso G. B., *chir. gener. e ginecologia, cons. dalle* 14 *alle* 16, c. Oporto 21, p. 2.
Boggio cav. Pietro, v. Berthollet 14.
Bollea Franc., *consulti dalle* 13 *alle* 15, v. Mazzini 54, *recap.* farm. Santiano.
Bonaretti Natale, *cons. dalle* 13 *alle* 14 1/2, v. Beaumont 15, *rec.* farm. Giordano.
Bonelli cav. Franc., *spec. mal. orecchio, naso e gola, cons. dalle* 14 *alle* 15, c. Reg Margherita 127, *rec.* farm. Chiaffrino, Bonelli.
Bongioanni cav. Cesare, *med. gen. e malattie dei bambini, consulti dalle* 13 *alle* 14, via Barbaroux 4, *rec.* farm. Ariotti
Bonicelli Ern., *consulti dalle* 13 *alle* 14, v. Arsenale 36 *bis*, p. 2, *recap.* farmacia Viarengo.
Bonino cav. Gius., *cons. dalle* 13 *alle* 15, v. Ospedale 14, *recap.* farm. omeopatica Schiapparelli.
Boniscontro cav. Cesare, *consulti dalle* 13,30 *alle* 15, via Princ. Tommaso 14, *recapito* farm. Boniscontro, Boggio P., Cussi...
Borelli Ottavio, v. Mercanti 30, *recapito* farm Gastaldetti.
Borgialli cav. Domiziano, v. S. Donato 1.
Borgna Domenico, *cons. dalle* 13 *alle* 14, c. Vittorio Eman. II, 76, *recapito* farmacia Verga.
Borini Agostino, *consulti dalle* 12 *alle* 14, v. Tiziano 34, *recapito* farm. Geri.
Bormans Alfonso, v. Saluzzo 3.
Borot Valentino, via Maria Vittoria 6
Bosio C., *cons.* dalle 13 alle 14, v. Volta 3.
Bossatis Manfredo, *consulti dalle ore* 13 *alle* 14,30, v. Lagrange 43, *recap.* farmacie Bernocco, e Vauthier.
Bossolo Paolo, v. Papacino 3.
Bottino Crisante, *cons. dalle* 12 *alle* 14, v. Venti Sett. 46, p. 1, *recap.* farmacia Omeopatica Schiapparelli.
Botto Pietro, v. Gazometro 6.
Boveris Gio, v. Borgo Dora 26.
Bovero Alfonso, v. S. Quintino 20.
Bovero Rinaldo, *special. per malattie della pelle, veneree e sifilitiche, consulti alle ore* 12, *e dalle* 15 *alle* 17, *ed alle* 19, via Berthollet 8, p. nobile.
Bozzolo Camillo Paolo, comm. ✠, *consulti dalle* 15 *alle* 18, via della Rocca 49, *recapito* farm. Santiano.
Bracco Guglielmo, seniore, *consulti dalle* 13 *alle* 15, v. della Rocca 22.
Bracco Guglielmo, *consulti dalle* 13 *alle* 15, v. delle Orfane 29, *recapito* farm. Bosio, Tacconis, Rognone, e Cooperativa n° 2.
Bravetta Fausto, *massoterapia, consulti dalle* 14 1/2 *alle* 16, c. Oporto 12, p. 1.
Brizio Giacomo, v. Goito 4.
Brizio Vittorio, p. Cavour 14.
Bruno Ernesto, v. S. Donato 60.
Bruno Onorato, v. Montevecchio 3, *recapito* farmacie Del Leone, Giordano.
Bruschettini Alessandro, c. Valentino 10.
Buffa Edmondo, c. Vitt. Em. II, 92.
Buffetti Vincenzo, v. Lagrange 31.
Burgonzio L. C., c. S. Maurizio 26, *recap.* farmacie Anglesio, Porinelli.
Buridani Paolo Emilio, ✠, *consulti dalle* 14 *alle* 16, v. Venti Settembre 54, *recapito* farmacie Muratore, Vaccarino.
Burzio Felice, *consulti dalle* 12 *alle* 14, Lingotto 659, *recapito* farm. Ballocca
Burzio Francesco, *consulti dalle* 13 *alle* 15, v. Pietro Micca, 17, p. 4, *recapito* farmacie Gruner, Prato.

Burzio Maurizio, *cons. per mal. veneree e sifil. alle ore* 10 *e dalle* 13 *alle* 15, via Nizza 13, *rec.* farm. Boniscontro, Chiaffrino, Mijno, Baravalle, Garino, Bargis.
Buschetti L., v. Mazzini 29.
Calamida Eugenio, *cons. dalle* 14 *alle* 16, v. Finanze 7, *recapito* farm. Rognone.
Calamida Umberto, v. Berthollet 19.
Calliano Carlo, ✠, *spec. malattie di petto, cons. dalle* 15,30 *alle* 17, v. Montebello 4, *recap.* farm. Masino, Rognone, Ospizio di Carità.
Camini Romolo, v. Goito 14.
Camera Edoardo, *consulti dalle* 13,30 *alle* 14,30, v. Porta Palatina 1, p. 3, *recap.* farm. Viale C., Ravazza, Ugo.
Camerano Alessandro, *consulti dalle* 13 *alle* 15, v. Stampatori 12, *recap.* farmacia Muratore.
Camussi Luigi, c. Princ. Oddone 27.
Camusso Alessio, ✻, comm. ✠, *special. per malattie della bocca*, p. Castello 18, p. 2.
Canonico Celestino, ✠, *consulti dalle* 13 *alle* 14,30, c. Palestro 10, *recap.* farm. G. B. Schiapparelli.
Canova Ferdinando, v. Donati 4.
Cantin Lorenzo, *consulti dalle* 14 *alle* 16, v. Bava 3, *recap.* farm. Dusio, Calliano, Ospizio di Carità.
Canton Gustavo, *ostetrico, consulti dalle* 13 *alle* 16, v. Mazzini 33, *recap.* farmacie Foglino, Torta, Santiano.
Canuto Pietro A., *consulti dalle* 13 *alle* 14, v. Baretti 18, *recap.* farm. Geri, Garzino.
Caponotto Amed., ✻, *cons. dalle* 13 *alle* 15, v. Madama Cristina 4.
Cappa Costantino, ✻, *consulti dalle* 13 *alle* 15, v. Rocca 23, *recapito* farmacie Bernocco, Ugo.
Carbone Agostino, v. Bogino 27.
Carbonelli Gio., *ostetr.*, v. Ospedale 40.
Carle Ant. comm. ✠, *consulti alle* 14, corso Re Umberto 17.
Casalini Giulio, v. Saluzzo 27.
Casassa Adolfo, *cons. dalle* 13 *alle* 14,30, v. Garibaldi 33, *recap.* farm. Nicola.
Casati G. B., *cons. dalle* 12 *alle* 14, via Genova 20, *recap.* farm. Avviena, Ariotti.
Cavaliero Gaspare, *cons. dalle* 14 *alle* 15,30, v. Mad. Cristina 9.
Caviglia Pietro, *consulti dalle* 15 *alle* 16, v. Silvio Pellico 24, *recap.* farm. Garino.
Cerruna Vittorio, *spec. malattie di petto e di cuore, consulti dalle* 13 *alle* 15, corso Oporto 23, *recap.* farm. Cooperativa.
Cerruti cav. G. B., *specialista per le malattie delle donne, cons. dalle* 15 *alle* 17, v. Bogino 27, p. 1, *recap.* farm. Ospizio di Carità.
Chiaiso Ern., *consulti dalle* 13 *alle* 14, v. S. Franc. da Paola 10 *bis*, *recap.* farm. Ravazza, Viale C., Verga.
Chiaiso Onofrio, *consulti dalle* 13 *alle* 14, v. Maria Vittoria 26, *recap.* farm. Viale C., Verga.
Chiesa Cesare, *consulti dalle* 14 *alle* 15, v. Genova 1, *recap.* farmacie Tacconis, Anglesio, Ariotti.
Ciartoso cav. Luigi, *cons. dalle* 13 *alle* 15, v. Lagrange 10, *recap.* farm. Goggia.
Civalleri Gius., ✠, *ostetr., consulti dalle* 13 *alle* 14, v. Garibaldi 23, *recap.* farmacie Tacconis, Ravazza.
Coda Martino, *spec. malattie veneree, consulti dalle* 13 *alle* 14, v. Quattro Marzo 5, p. 3, *recap.* farm. Operti, Cooperativa 2.
Coggiola Giacinto, *ostetricia e ginecologia*, p. Castello 15.
Colla Vitt., *consulti dalle* 13 *alle* 14,30 v. Torquato Tasso 5.
Colomiatti Luigi, *consulti dalle* 14 *alle* 15, v. dei Mille 42, p. 2, *recap.* farm. Bernocco.
Colonna Giovenale, *cons. dalle* 12 *alle* 14, v. S. Princ Tommaso 7.
Comba Domenico, *consulti dalle* 13 *alle* 15, c. Re Umberto 30, *recap.* farm. Pozzo, Viale F.
Comba Vittorio, v. Baretti 24.
Condio Giovanni, v. S. Teresa 2, *recapito* farm. Ravazza, Torta, Vaccarino.
Conti cav. Franc., *cons. dalle* 14 *alle* 15, c. Oporto 30, *recap.* farm. Anglesio.
Copasso Ferd., *spec. malattie dei bambini e donne, cons. dalle* 14 *alle* 15, v. Scuole 9, *recap.* farm. Bosio.
Corradi Guglielmo, farmacia Ravazza, via Bellezia 4.
Corrado Corradino, v. Bellezia 7.
Costa Carlo, *cons. dalle* 13,30 *alle* 14,30, c. Siccardi 2, *recap.* farm. Masino.
Cotta Morandini, v. Saluzzo 30.
Cotti Gius., v. Mad. Cristina 69.
Crida Cesare, v. della Zecca 37, p. 1.
Crosetti Andrea, *cons. dalle* 12 *alle* 16, via S. Secondo 7, *rec.* farm. Boniscontro, Bossatis, S. Secondo, Fontana.
Cucciola Defendente, v. Cernaia 28, *recap.* farm. G. B. Schiapparelli.
Cuttica Pietro, *cons. dalle* 12 *alle* 13, v. S. Giulia 47, *rec.* farm. Operti, Ghiglia.
Dalla Chiara Gius., *massoterapia medico-chirurg., con. dalle* 14 *alle* 16, v. Ponza 4.
Dardanelli Matteo, c. Re Umberto 76.
Davico Filippo, *con. dalle* 13 *alle* 14, via Galliari 7, *rec.* farm. Bernocco. Bargis.
Debernocchi Restituto, *consulti dalle* 13 *alle* 14, v. Monferrato 1, *recap.* farm. Burzio, Dusio.
De-Casa Pier Alb., *consulti dalle* 12 *alle* 15, v. Viotti 2, *recapito* farmacie Tacconis, Ariotti, Bosio.
Della Torre Piero, *spec. mal. apparato digerente, cons. dalle* 13 *alle* 15, v. Barbaroux 1.
Delpero Cesare, *spec. malattie veneree, consulti dalle ore* 13 *alle* 15, v. S. Quintino 21, *recap.* farm. Foglino.

Demaison Vitt., ⛁, v. della Zecca 7.
De Matteis L., *cons. dalle* 13 *alle* 14, v. Conte Verde 7, *rec.* farm. Tomatis, Navarra.
De Matteis Silvio, *consulti dalle* 13 *alle* 15, v. Bogino 35, *recap* farm. Garino.
Demichelis Giacomo, *cons. dalle* 13 *alle* 15, v. Pastrengo 3, *recap.* farm. del Leone.
D'Ercole Vittorio, *consulti dalle* 10 *alle* 11,30, v. della Rocca 49, *rec.* farmacia Porinelli.
De-Regibus Candido, *riceve dalle* 14 *alle* 15, via Carmine 6, *recap.* farm. Tacconis, Anglesio, Mauriziana.
De-Regibus Fr., ⛁, *riceve dalle* 12 *alle* 14, v. Montecuccoli 2 ang. c. Siccardi 16, *recapito* farm. Boniscontro dalle ore 8,30 alle 14,30.
De-Silvestri Enrico, *consulti dalle* 12,30 *alle* 15 meno i festivi, v. Pisa 45.
De-Vecchi Gio. Batt., *cons. dalle* 12 *alle* 14, v. Rosine 8, *recapito* farm. Dusio e Avviena.
Dionisio Flaminio, cav. uff. ⛁, via San Secondo 37.
Dionisio Ignazio, *cons. malattie orecchio, naso, gola, dalle* 15 *alle* 17, v. Saluzzo 21.
Dogliotti Amedeo, *consulti dalle* 13 *alle* 15, v. Conte Verde 1, *recapito* farmacie Montanaro, Ravazza, Cussino.
Dore Antonio, v. Pescatori 3.
Dovis Giacomo, v. Garibaldi 23
Doyen Marco, c. S. Martino 10.
Drogoul Gio., Ospedale di Carità.
Durando Celestino, v. S. Chiara 20, *recap.* farm. Bonelli.
Dusio Giuseppe, *consulti dalle* 13 *alle* 14, v. Rosine 15, *recap.* farm. Dusio.
Eula Gius., *cons. dalle* 13 *alle* 15, v. Orfane 30, *recap.* farm. Bonelli.
Fabris Aldo, v. Esposizione 9.
Faracovi Agostino, *consulti dalle ore* 13 *alle* 15, c. Oporto 31 *bis*, *recap.* farmacie Bernocco, Taricco, Montanaro.
Fassò Gaud., v. S. Quintino 15.
Favaro Luigi, v. Carlo Alberto 45.
Febbraro Alessandro, v. S. Massimo 7.
Fenoglio prof. Ignazio, ✻, prof. di clinica medica di Cagliari, v. Po 29, p. 2, *recap.* farm. Ferrero A.
Ferrari Agost., v. Rocca 38.
Ferraris Costante, v. Cuneo 8.
Ferreri di Pontverres Luigi, *consulti alle* 12 *alle* 14, v. Cavour 6, *recap.* farm. Taricco.
Ferrero Gius., v. Gioberti, 3.
Ferrero Ferd., *consulti dalle* 13 *alle* 14, v. S. Donato 9, *recap.* farm. Viglino.
Ferrero-Gola Gius., ✻, comm. ⛁, *consulti malattie delle donne e bambini dalle* 13 *alle* 16, v. S. Francesco da Paola 36, *recapito* farm. Bernocco, Torta.
Ferrero Massimo, *consulti dalle* 13 *alle* 14, v. Villa della Regina 5, *recapito* farmacia Barzio.
Ferria Luigi, *consulti dalle* 15 *alle* 17, via Stampatori 21, *recap.* farm. Rogno[illegible].
Ferrio Luigi, v. Mad Cristina 9.
Filipello Gio., c. Casale 56.
Filippa cav. Carlo, v. Princ. Amedeo 6.
Fiore Cesare, v. Genova 27.
Foa Edoardo, *consulti dalle* 13 *alle* 14, v. dei Fiori 18, *recapito* farm. Mug[illegible].
Foa Maurizio, *cons. dalle* 13 *alle* 15, via Mazzini 2, *rec.* farm. Bernocco, Gru[illegible].
Foà Pio, comm. ⛁, c. Valentino 40.
Fornaca Luigi, *consulti dalle* 13 *alle* 15, v. Bogino 33.
Forni Luciano, *cons. dalle* 13 *alle* 15, via Orfane 34.
Fresia Agostino, v. S. Teresa 1, *recapito* farmacia Rognone.
Frizzoni Mario, *cons. dalle* 13 *alle* 14, via Moncalvo 1, *recap.* farmacia Burzio.
Gabinio Aug., *cons. dalle* 12 *alle* 14, c. Re Umberto 42, *recap.* farm. Bossatis, S. Secondo.
Galeazzi Riccardo, Ospedale Umberto I.
Galli Camillo, ⛁, *cons. di ostetricia e ginecologia, dalle* 14,30 *alle* 17, v. dei Fiori 8, *recap.* farm Dusio.
Gallia Carlo, *cons. malattie veneree, della pelle e sifilitiche, dalle* 13 *alle* 15 *giorni feriali*, piazza Vitt. Eman. I, 14, *recap.* farm. Ferrero A.
Gallo Eug., v. Ottavio Revel 5.
Gallo Vinc., *cons. dalle* 13 *alle* 14, via Stampatori 2, *recap.* farm. Bosio.
Gamba Alberto ✻, comm. ⛁, corso Vittorio Eman. II, 30, p. 2.
Gamba Clem., v. Maria Vittoria 40.
Garelli Carlo, v. Roma 15.
Garelli cav. Cleto, *cons. dalle* 13 *alle* 14,30, v. Vitt. Amedeo II, 18, *rec.* farm Taricco.
Garosci Nicola, *consulti malattie della pelle dalle* 13 *alle* 15, v. Garibaldi 23, *e consulti gratuiti*, Ospedale di S. Luigi, *recap.* farm. Muratore, Ariotti.
Garrone Italo, piazza Carlo Felice 14.
Gasca Giulio Cesare, *consulti dalle* 13 *alle* 15, v. Sonnaz 4, *recap.* farmacie Gazzone, Tempo, Paglieri e Almasio.
Gastaldi Gioachino, *consulti dalle* 13 *alle* 14,30, v Accad. Albert. 19, *recap.* farm. Mijno, Ravera, Santiano.
Gaudenzi Carlo, *cons. dalle* 13 *alle* 14, via Donati 15.
Gavelli Gius., Pozzo Strada 415.
Gavello Gius., *spec. malattie del naso, gola ed orecchi*, *cons. dalle* 10 *alle* 12, via Riberi 2.
Gedda Luigi, *consulti dalle* 13 *alle* 15, via Consolata 1, *recap.* farm. Bosio, Nicola.
Ghirardi Pietro, ⛁, *cons. dalle* 13,50 *alle* 15. strad. di Lanzo 129, *recap.* farm. Sciorelli.
Giachino cav. G.B, *consulti dalle* 13 *alle* 14, v. Ponte Mosca 23 *bis*, *recap.* farmacie Bruno e Moine, Cucchietti

Giani Piero, *consulti dalle* 13 *alle* 14, v. Massena 53.
Giannotti Paolo, *consulti dalle* 13 *alle* 14, v. Ponza 4, *recap.* farmacie Viale C., Cucchietti, Foglino.
Gibello Carlo, *consulti dalle* 14 *alle* 16, v. Fabro 4, *recap.* farm. Nicola, Bosio.
Gilardi Aless., *cons mal. della pelle, veneree sifilitiche e genito-urinarie, cons. dalle* 8 *alle* 9 *e dalle* 13 *alle* 16, corso Duca di Genova 6.
Gioia Amedeo, v. Mazzini 60.
Giordano Pietro, v. Carlo Alberto 1.
Giovelli Ernesto, *cons. dalle* 12,30 *alle* 14. via Andrea Doria 8, *recapito* farmacie Taricco, Dutto.
Giovanelli Ernesto, v. dei Mille 52.
Giovannini Sebastiano, *malattie veneree e della pelle, cons. domenica, lun., merc. e ven. dalle* 14 *alle* 16; *martedì, giovedì e sabato, dalle* 17 *alle* 18, v. S. Franc. da Paola 37.
Giraudi Paolo, *consulti dalle* 13 *alle* 14, v. Arsenale 40, *recapito* farmacie Viarengo, Vauthier.
Girola Luigi, ⛁, *consulti dalle* 13 *alle* 14, v. degli Artisti 1, p. 2, *recapito* farmacie Calliano, Porinelli
Giusiano Gius., *cons. dalle* 13 *alle* 15, v. Belezia 7, *recap.* farm. Cussino, Muratore.
Golzio Alfredo, *consulti dalle* 13 *alle* 14, v. Gioberti 40, *recapito* farm. Foglino.
Gozzano Carlo, ⛁, *consulti dalle* 12 *alle* 16, v. dei Mille 7, *recap.* farm. Baravalle, Masino.
Gradenigo Gius., *malattie dell'orecchio, naso, gola, consulti giorni feriali alle ore* 15, *fest. ore* 14, c. Vitt. Em. II, 44, p. 1, *rec.* farm. Santiano. *Telefono* n. 309.
Grassi G. Secondo, *consulti dalle* 12 *alle* 14, v. Principe Tommaso 33, *recap.* farm. Martini, Garzino.
Graziadei Bonaventura, ✻, comm ⛁, *consulti dalle* 13 *alle* 15, c. Oporto 12, *recapito* farmacie Boniscontro, Santiano.
Grillo Carlo, v. Sacchi 12.
Gros Gius., *consulti dalle* 12 *alle* 14, via Quattro Marzo 1, p. 1, *recap.* farmacia G. B. Schiapparelli.
Gruner Ettore, *consulti alle ore* 13, v. San Tommaso 24, *recapito* farm. Gruner.
Guerra Zeffirino, *cons. dalle* 14,30 *alle* 16, v Andrea Doria 9, *recapito* farmacie Torta, Bernocco
Gurgo Franc., *cons. dalle* 13,30 *alle* 15, via Fabro 1, *rec.* farm. Prato, Bosio, Muratore
Hahn Raoul, *cons. dalle* 15 *alle* 18, *spec. malattie naso, orecchio e gola*, v. Cernaia 11, *recap.* farm. Boniscontro. Porinelli.
Heer Arminio, v. Baretti 34.
Imoda Enr., *idroter. Kneipp*, v. Orbassano 5, *abitaz.* v. Lagrange 20.
Isnardi Felice ⛁, *cons. dalle* 13 *alle* 15, via Milano 20, *rec.* farm. Boniscontro, Foglino
Isnardi Ludovico, *consulti dalle* 12 *alle* 14, v. Basilica 3, *recap* farm. Allisiardi.
Istituto Kinesiterapico, Massoterapia–Ortopedia, c. Oporto 12.
Jorio Ettore, Ospizio di Carità, stradale di Stupinigi, *consulti dalle* 10 *alle* 11 nella farm. Verga, v. S. Franc. Paola 10.
Lamarchia Luigi, *consulti dalle* 13 *alle* 14, p. Vitt. Em. I, 9, *recapito* farm Rognone.
Lanteri Bernardino ⛁, p. Saluzzo 4, p. 2, *recap.* farm Gozzi.
Lanza Fortun., ⛁, *cons. dalle* 15 *alle* 16, v. S. Dalmazzo 17, p. 3, *recapito* farmacia Muratore.
Lattes Nino, *cons. dalle ore* 13 *alle* 15, via Carlo Alb. 35, *rec.* farm. Garzino, Verga.
Laura comm G. B., *cons. dalle* 13 *alle* 17, v. Cavour 41, p. 3.
Laura prof. Secondo, comm. ⛁, *consulti dalle* 13 *alle* 15, v. Madama Cristina 48, *recap.* farm. Taricco.
Lava prof Gio, *spec. malattie polmonari e cardiache, cons. dalle* 11 *alle* 13, v Montevecchio 11 *bis*, *recap.* farm. Chiaffrino.
Lazzaro Filippo, *ostetrico, spec. malattie delle donne e del cuore, cons. dalle* 14 *alle* 15, *tutti i giorni eccetto il lunedì*, v. Bonafous 9, *recap.* farm. Dusio.
Leggiardi Laura Cesare, *consulti dalle* 12 *alle* 13, v. Lagrange 21, *recapito* farmacie Giordano, Garino.
Lessona Filippo, ⛁, *ostetrico, cons. per malattie speciali delle donne nei giorni non festivi dalle* 15 *alle* 17, v. Accademia Albertina 29, *recap.* farm. Centrale e Rovera.
Lombard Luigi, *consulti dalle* 13 *alle* 15, v. Vitaliano Donati 14, *recap.* farmacie Castaldetti, Boggio Pietro.
Lombardi Gius. Lor., *cons. dalle* 14 *alle* 15,30 v. Deposito 9, *recap.* farm. Nicola.
Lombroso prof Cesare, uffiz. ⛁, *consulti alle* 10, v. Legnano 26.
Losana Ottavio, *consulti dalle* 13 *alle* 15, *spec. per cure elettriche*, v. S. Dalmazzo 7, *recap.* farm. Prato.
Lovera Fed., *cons. dalle* 13 *alle* 15, via S. Domenico 40, *recapito* farm. Ravazza.
Lucio Carlo, *consulti alle* 8 *e* 16, p. Vittorio Eman. I, 14, *recap.* farm. Borelli, Dusio.
Maffi Fabrizio, v Gioberti 43.
Maffi Luigi, v. Gioberti 43.
Maggia Guido, Osped Mauriz. Umberto I, stradale di Stupinigi.
Magnani Camillo, v. Juvara 19.
Magnetti cav Filiberto, Bertoulla (frazione Barca)
Magrassi Artemio, v. Ospedale 51
Maina Luigi, *consulti dalle* 13 *alle* 14, Borgata Sassi 153.
Malinverni Carlo, v. Allioni 3.

Malvisi cav. Adolfo, *ginecologo*, *cons. dalle* 14 *alle* 16, v. Galliari 31, *rec.* farm. Bernocco.
Mancini Vitt., *cons. dalle* 12,30 *alle* 14,30, v. S Tommaso 26, *recap.* farm. Gruner.
Manuelli cav. Andrea, Ospizio di Carità.
Marangoni Luigi, p. Carignano 6.
Marchisio Luigi, *consulti dalle* 13 *alle* 14, v. Garibaldi 47, *recap.* farm. Anglesio.
Marone Edoardo, *consulti dalle* 13 *alle* 15, v. Arcivescovado 1 *bis*, *recap.* farm. Muratore, Porinelli.
Marro prof. Ant., comm. ☎, *cons. dalle* 16 *alle* 18, *malat mentali e nervose*, v. Cernaia 40
Martina Vincenzo, *consulti dalle* 14 *alle* 15, v. Montebello 21.
Martinengo Teresio, *cons. dalle* 13 *alle* 15, v. S. Domenico 27, *recap.* farm. Prato e Navarra.
Martini cav. Luigi, *spec. per le malattie della bocca*, v. Barbaroux 2.
Martini Vinc., v. Cernaia 6, *recap.* farm. Ariotti.
Martinotti Carlo, *consulti dalle* 14 *alle* 15, v. Orfane 25, *recap.* farm. Tacconis.
Massa Gius., *consulti dalle* 14 *alle* 15, p. Statuto 5, p. 2, *recap.* farm. Paglieri e Almasio, Taricco, Sommeiller, Belmonte.
Mazza Carlo, v. Campana 34.
Melchioni Franc., p. B. V. degli Angeli 2.
Menicoff Aroldo, *cons. dalle* 11 *alle* 12 *e dalle* 17,30 *alle* 18,30, v. Venti Sett. 5, *recap.* farm. Chiaffrino.
Mensi Enrico, *spec. malattie dei bambini*, *consulti dalle* 13 *alle* 15, c. Re Umberto 6, *recapito* farmacia Muratore, Viarengo, Vauthier.
Mercandino Franc., *consulti dalle* 13,40 *alle* 14,30 c. Siccardi 7, p. 1, *recapito* farm. Bosio, Rognone.
Meynier Emilio, *cons. dalle* 13 *alle* 14,30, c. Oporto 51. p. 3, *recap.* farm. Viglino.
Micellone Edoar., *consulti dalle* 12 *alle* 14. v. Gioberti 21, *recap.* farm. Boggio P., Viale F.
Micheli Ferd., v S. Chiara 33.
Miglioretti Michele, *cons. dalle* 13 *alle* 15, v. Princ. Amedeo 26. *recap.* farm. Prato.
Milanaccio Ernesto, v. S. Anselmo 28.
Milone Albano, *cons. dalle* 13 *alle* 15, piazza Em. Filib. 18, *recap.* farm. Arcari, Ariotti.
Mo Gerolamo, *consulti dalle* 13 *alle* 15, c. Vitt. Em. II, 38, p. 1.
Mogliassi Gius. ✱, v. Orfane 19, p 1.
Molinari Vitt., v. Giannone 5, *cons. dalle* 13 *alle* 14,30, *recapito* farm. Tacconis, Gruner e Bosio.
Montalcini A. L., v. Accad. Albertina 37.
Montaldo comm. Gius., c. Vitt. Em. II, 82.
Montel L., *atmoclinica per la cura radicale della tosse*, *cons. dalle* 15 *alle* 17, via Amedeo Peyron 4.
Morbelli Seraf., *cons. dalle* 7 *alle* 8 *e dalle* 16 *alle* 18, v. Nizza 80, *recap.* farm. Lovisolo.
Moretto Pietro, v. Ettore Sonnaz 14.
Moriondo Mansueto, v. Mazzini 27.
Morra cav. Emilio, *consulti dalle* 12 *alle* 14, c Siccardi 31, *recap.* farm. Montanaro, Gruner, Boniscontro.
Mosso comm. prof. Ang., v. Mad. Cristina 41.
Mosso Camillo, *consulti dalle* 13 *alle* , v. Duchessa Iolanda 7, *recap.* farm. Garbini, Belmonte.
Motta Mario, prof. ☎, *consulti dalle* 14 *alle* 15, *pediatria*, v Madama Cristina 33.
Mottura Giuseppe, *cons. dalle* 15 *alle* 16, Venti Settembre 15, *rec.* farm. Fontana, Viarengo.
Mottura Giacomo, v. dei Fiori 34.

• MALATTIE dei BAMBINI
il Dott. Prof. Alberto Muggia
Docente alla R. Università, da consulti privati tutti i giorni alle ore 13,30, v. Mad. Cristina 6

Muggia Roberto, *spec. in ostetricia e malattie delle donne*, *cons. dalle* 14 *alle* 16, v. Saluzzo 42, *recap.* farmacia Viglino, Gozzi, della R. Univ., S. Salvario.
Muggio Riccardo, *cons. dalle* 13 *alle* 14, v. Fabro 5, *recap.* farm. Bodo, Gazzone.
Murialdo Gius. Filippo, *cons dalle* 14 *alle* 16, v. Barbaroux 31, *recap.* farm. Bosio, Ariotti.
Muriana Luigi, ☎, *cons. dalle* 13 *alle* 14, v. Alfieri 11, *recapito* farm. Gazzone.
Mussatti E. C., v. Viotti 2.
Muzio G. B., Ospedale S. Giovanni, *recapito* farm Gruner.
Napione Ettore, *cons. dalle* 12,30 *alle* 15, v. Rossini 14, p. 4, *recap.* farm. Prato.
Nascimbene Mario, *cons. dalle* 13 *alle* 14, p. Vitt. Em. I, 22, *recap* farm. Prato.
Nasi Franc., ☎, v. Cernaia 14.
Negri Silvio, v. Arsenale 10.
Negri prof. Alberto, ☎, p. Vitt. Em. I, 21.
Negro Camillo, ☎, *cons. nei giorni feriali, eccetto i venerdì, dalle ore* 14 *alle* 15,30, v. S. Anselmo 6.
Nicolello Augusto, *cons. dalle* 12 *alle* 13, v. Garibaldi 13.
Nicolis Alberto, *specialista per malattie della gola*, v. Madama Cristina 11, p. 1.
Noceti Edoardo, v. Po 50.
Norlenghi Aroldo, *consulti dalle* 12 *alle* 14, v. dei Mille 52.
Nota Annib., ☎, *spec. chirurgia infantile*, *cons. dalle* 13,30 *alle* 15, c. Valentino 2. p. 1, *recap.* farm. Taricco.
Olioli Gio., *oculista*, *cons. dalle* 15 *alle* 16, v. Baretti 24 *bis*, *recap.* farm. Boggio, Porinelli.
Oliva cav. Valentino, c. Vitt. Em. II, 100.
Olivetti Bonaiuto, *specialista malattie di stomaco e intestino*, *consulti dalle* 15 *alle* 17, v. Madama Cristina 33.

Olivetti Pietro, *cons. dalle* 14 *alle* 15, via Magenta 23, *recap.* farm. Fontana.
Onetti Vinc., *cons. dalle* 13 *alle* 14, via Carlo Botan. 7, p. 1, *recap.* farm. Bargis.
Origo Gio., *spec. per malattie degli occhi orecchi, gola e naso*, *cons. tutti i giorni feriali dalle* 15 *alle* 17, ang. v. Maria Vittoria 27 e S Franc. da Paola 12 *bis*, *recap* farm. R. Università.
Ostano Pietro, *cons. dalle* 12 *alle* 14, via Cavoito 17, *recap.* farmacia Boniscontro e Bargis S.
Otorero Mario, *spec. malattie della pelle e celtiche*, *cons. dalle* 13,30 *alle* 17, v. Maria Vitt. 52, *recap.* farm. Dusio, Santiano.
Otolenghi Donato, c. Raffaello 30.
Ottonello Costanzo, *cons. dalle* 12 *alle* 14, v. Ospedale 4, *recap.* farm. Ugo, Masino, Giordano.
Pacciarini Alfonso, v. Cernaia 11.
Pagliani prof. comm. Luigi, v. Rocca 49.
Palazzo Camillo, *consulti dalle* 13 *alle* 15, v. Venti Sett. 35, *recap.* farm. Foglino.
Pallieri Damaso, *cons. dalle* 13 *alle* 14, v. Stampatori 11, *recap.* farm. Calliano.
Paradisi cav. Ettore, *consulti dalle* 13,30 *alle* 15, c. Vinzaglio 25, *recap.* farmacie Tacconis, Ariotti, Torta.
Parato Vittorio, c. Re Umberto 17.
Pasquali cav. Vittorio, *cons. dalle* 12 *alle* 14, v. Ospedale 51, *recap.* farm. Delbecchi, Viale F.
Pasquini Alessandro, *cons. dalle* 12 *alle* 14, v. dei Mille 23, *recap.* farm. Bernocco, Garino, Rovera.
Passerini Gildo, *cons. per mal. veneree, d'utero e delle vie urin.*, *dalle* 16 *alle* 18, S. Carignano 6, *recap.* farm. Borelli.
Pasta Carlo, *consulti dalle* 13 *alle* 14, via Mazzini 17, *recap.* farm. Garino, Ugo.
Pastore Ang., ☎, *cons. dalle* 13 *alle* 15, via Mercanti 2, *recap.* farm. Ariotti.
Pateri Gius., *cons. dalle* 12 *alle* 14, corso Vitt Eman. II, 44, *rec.* farm. Foglino, Fontana.
Pautassi Gius., v. S. Franc. da Paola 31.
Pecchio Gio., *ostetr.*, *riceve dalle* 13 *alle* 14, v. Venti Sett. 56, *recap.* farm. Avviena, Torta, Mauriziana
Peracino Annibale, *cons. dalle* 13 *alle* 14,30, p. Solferino 3, *recap.* farm. Avviena.
Perazzoli Carlo, p. Statuto 18.
Peretti Gaudenzio, *consulti dalle* 14 *alle* 15. p. Statuto 4, p. 3, *recapito* farmacie Viale C., Paglieri G.
Peroni cav. Giacomo, *spec. per mal. della pelle e veneree*, *riceve dalle* 8,30 *alle* 12, v. Montebello 17 *bis*-19.
Perosino Giacinto, *cons. dalle* 13 *alle* 14, v. Massena 20, *recap.* farm. del Leone e Viale.
Perosino Gio., *consulti dalle* 13 *alle* 14 1/2, c. Re Umberto 35, p. 1, *recap.* farmacie S. Secondo, Bossatis, Viale F.
Perrero Emilio, ☎, *cons. dalle* 13 *alle* 15, v. S. Secondo 31, *rec.* farm. del Leone.
Perrier Aless., *consulti dalle* 13 *alle* 15, v. Milano 3, *recapito* farmacie Bonelli, Cucchietti, Tacconis,
Pescarolo Bellom, comm. ☎, *cons. dalle* 14 *alle* 16, p. Vitt. Em. I, 12, *recap.* farm. Rognone.
Peynetti Pier Luigi, *cons. dalle* 13 *alle* 15, v. Allioni 7.
Peyretti Michele, ☎, *cons. dalle* 13 *alle* 14, v. Ospedale 40, *recap.* farm. Bernocco, Santiano.
Piasco cav. Candido, *cons. dalle* 14 *alle* 16, v. S. Secondo 3, *rec.* farm. Cooperativa.
Piccardi Gerolamo, *spec. malatt. della pelle e celtiche*, *cons. dalle* 8 *alle* 11 *e dalle* 14. *alle* 15, v. Venti Settembre 79.
Pich Vitt. Camillo, *cons. dalle* 15 *alle* 17, via Po 38.
Pinali Rodolfo, *gabinetto kinesiterapico, massaggio scientifico, cura speciale della sciatica, ecc.*, *cons. dalle* 14 1/2 *alle* 17, v. Arcivescovado 10.
Pinaroli Guido, *cons. dalle* 13 *alle* 15. via Mad. Cristina 45, *recap.* farm. Rossi, Paglieri e Bargis.
Pinna-Pintor Art., *cons. dalle* 14 *alle* 16, v. Po 6, p 2, *recapito* farmacia Caramagna, Verga. *Telefono* n. 526.
Piovano cav. Adolfo, *cons. dalle* 13 *alle* 14, v S.Fr. Paola 33, *recap* farm Bernocco.
Pollini Giacomo, ✱, ☎, cav. della Legione d'Onore, v Gaudenzio Ferrari 18.
Ponteri Astolfo, *consulti dalle* 14 *alle* 15, v. Montebello 6, p. 2, *recap.* farmacie Calliano, Operti.
Porta cav. Carlo, *consulti dalle* 13 *alle* 14. c. Cairoli 6, *recap.* farmacia Rovera.
Pozzi Alfredo, v. dei Mille 42.
Precerutti C. G., *consulti malattie orecchie*, *dalle* 14 *alle* 16, v. S. Chiara 20, *recap.* farmacie Dutto, Arcari, Ariotti.
Prelli Carlo ☎, *spec. per malattie d'utero*, v. Brofferio 3.
Quarelli Tito, *consulti dalle* 14 *alle* 16, v. Nizza 5, p. 1, *recap.* farm. Bertinaria, Martini, Mercandino C.
Quenda cav. Leandro, *cons. dalle* 14 *alle* 15, v. Venti Settembre 1, *recap.* farmacia Giordano.
Rabajoli Giacomo, *cons dalle* 13 *alle* 14, v. Galliari 12. *recap.* farm Bertinaria.
Rabaioli cav. Gius., *cons. dalle* 13 *alle* 14, v. Mazzini 50, *recap.* farm. Boniscontro, Santiano, Rovera
Racca Filippo, *spec. malattie dei bambini*, *consulti dalle* 13 *alle* 15, v Massena 3, *recap.* farmacie Bossatis, Viale F.
Ramello Cand., uff. ✱, comm. ☎, v. Carlo Alberto 18, *recap.* farm. Avviena e Torta.

Ramognini Pietro, v. della Rocca 17.
Ramondo Enrico, *cons. dalle* 13 *alle* 14, c. Vitt. Em. II, oltre Po 2, *recap* farmacie Bertinaria, Lanza.
Rattone Cesare, cav. ✻, comm. 🖃, *cons. dalle* 12 *alle* 14, v. Berthollet 38, *recap.* farm. Taricco, Foglino.
Rebaudengo Felice, *cons. dalle* 14 *alle* 16, v. Po 24, *recap.* farm. Prato, Bonelli.
Regoliosi Emilio, *ostetrico, consulti dalle* 12,30 *alle* 14,30, c. Palestro 10, *recap.* farm. Tempo, Taricco, Viale, Gruner.
Restaldi Eug., 🖃, *consulti dalle* 13 *alle* 15, v. Nizza 91, *recap.* farm. Bargis, Miino, Albertini, Vauthier, Geri.
Reymond prof. Carlo, ✻, comm. 🖃, *oculista, consulti dalle* 13 *alle* 15, via San Dalmazzo 15
Riondo Vitt., *cons. dalle* 13 *alle* 14, v. Montebello 17, *rec.* farm. Porinelli, Vigliani.
Riva-Rocci Scipione, *cons. dalle* 13 *alle* 14, v. Baretti 36.
Rizzetti Franc. ✻, *cons. dalle* 14 *alle* 15, p. Statuto 16, p. 3
Robutti Achille, *cons. dalle* 13 *alle* 15, via S. Secondo 26, *recap.* farm. Benedicenti, Bertinaria
Rodano Paolo Adolfo 🖃, *consulti dalle* 12 *alle* 14, v. Carlo Alb. 32, *recap.* farm. Avviena, Gruner.
Roddolo Gius., 🖃, *cons. dalle* 12 *alle* 14, c. Vitt. E. II, 71, *rec.* farm. Masino, Avviena.
Rodina Gaspare, 🖃, *consulti dalle* 13 *alle* 15, p. S. Martino 5, p. 2. *recap.* farm. Bodo, Gazzone, Viale C.
Roggero Gio., via Rosine 8, *recap* farm Delbecchi
Roggero Ugo, *consulti dalle* 13 *alle* 14, v. S. Chiara 10, *recap* farm Viale C, Bonelli.
Roggieri Oscar, *oculista, consulti dalle* 14 *alle* 17, v. Amedeo Avogadro 16, piano terreno, *recap.* farm. Boggio P.
Rolla Vitt., *dalle* 13 *alle* 15 v Botero 17, *recap.* farm. Gazzone, Vaccarino.
Roncoroni Luigi, *cons. dalle* 12 *alle* 14, c. Reg. Margherita 131.
Rondelli Alippio, *cons. dalle* 12 *alle* 14, c. Vitt. Em. II, 6, *recap.* farm. Porinelli.
Ronga Gio., *consulti dalle ore* 13 *alle* 14, via Massena 3, *recap.* farm. S. Secondo
Rossetti Giacomo, 🖃, *cons. dalle* 12 *alle* 13, v. Finanze 7, *recap.* farmacia Borelli e R. Università.
Rossi Ernesto, c. Vitt. Em. II, 44.
Rossi Gius. 🖃, v. Arsenale 14, p. 2.
Rossi Vincenzo, *consulti dalle* 12 *alle* 15, v. Alfieri 4, *recap* farm Prato.
Rossi-Canuto Adelina, *spec. malattie bambini, cons. dalle* 13 *alle* 14, v. Baretti 18.
Rovere Lor., v. S. Quintino 18
Rubin Carlo, *cons. tutti i giorni dalle* 13,30 *alle* 14,30, v. Assarotti 8.
Sacco Paolo, Mad. del Pilone, casa Andero.
Sacerdote Enrico, c. Casale 64.
Sacerdotti Ces.re, c. Raffaello 30.
Saglietto Giacomo, *cons. dalle* 12 *alle* 1 v. S. Massimo 31. *recap.* farm. Bernoc Rovera, Santiano.
Sala Gius., *cons. dalle* 12 *alle* 14, Stra di Francia 77, *recapito* farm. Caramag Del Tetto.
Salsotto Giovenale, uff. 🖃, *med. del Sifi comio, cons. dalle* 13 *alle* 15, c. Vitto Emanuele II, 32.
Sansoni Luigi, *spec. malattie di stomaco intest., cons. alle ore* 15, p. Vitt. Em. I, *recap.* farm. Porinelli.
Santanera Venanzio, 🖃, c. S. Maurizio
Santi Flavio, *cons dalle* 13 *alle* 14, c. Umberto 37, *recap.* farm. Boniscon Bossatis, Bosio.
Sarti Guido. *cons. dalle* 12 *alle* 14. co Casale 102.
Sartirana Teresio, *spec. malattie chirv e delle vie genito-urinarie e del retto,* v Princ. Tommaso 3, *recapito* farma Rognone.
Scaravelli Gio., *consulti dalle* 13 *alle* 14, p. Statuto 4-6, *recap.* farm. Giordano

SCARPA Guido L. Specialista per Malattie POLMONI del CUORE. Direttore Proprietario dell' STITU AERO-ELETTROTERAPICO DI TORINO. Via Zecca, 37. Consultaz. tutti i giorni dalle 15 alle

Scrivano Mario, v. S. Anselmo 1.
Secondi dott. prof. Gio., 🖃, docente di oculistica, *riceve dalle* 14 *alle* 16, v Venti Sett. 3, *recap.* farmac. Bonelli.
Sella Ettore, *consulti dalle* 13 *alle* 14, c. Valentino 11, *recap* farmacia Martini.
Serafini Gius., c. Oporto 37
Serono cav. Cesare, p. Vitt. Em. I, 12.
Serra Aug., 🖃, *cons. dalle* 12 *alle* 14, via Principe Tommaso 26, *recap.* farmacie Muratore, Foglino, Masino.
Seymandi dott. Agostino, 🖃, *consulti dalle* 14 *alle* 15, v. Goito, 11, *Direttore Sezione apparato digerente al Policlinico.*
Silva cav. Bernardino. *consulti dalle* 13,30 *alle* 15, v. Assarotti 7.
Sinopoli Franc., *cons. dalle* 12½ *alle* 14, c. Oporto 51.
Sola Ern., *cons. dalle* 13 *alle* 14, c. S. Martino 8, *recap.* farm. Muratore, Montanaro.
Sormani cav. Eugenio. c. Vinzaglio 5.
Spalla Ang., *consulti dalle* 13 *alle* 15, piazza Statuto 4, p. 4. *recap.* farm. Viglino, Paglieri e Almasio.
Sperino Gius., 🖃, v. dei Mille 26.
Spreeher Florio, *special. malattie veneree e della pelle,* c Vitt. Em. II, 19.
Testera Edoardo. p. Gran Madre di Dio 14.
Tibone prof. Domenico, comm. ✻ e 🖃, *cons. ostetrico-ginecologiche, tutti i giorni feriali dalle* 14,30 *alle* 16, v. Ospedale 40, *recapito* farm. Mijno.

irelli Vitige, *special. malattie nervose e mentali,* v. Cibrario 24, p. 3.
irozzo Camillo, v. Venti Sett. 41, *recap.* farm. Grüner.
onelli Ces, *cons. dalle* 13 *alle* 14, v. Consolata 15, *recap.* farm Bonelli, Gruner.
orrero Delfino, *consulti dalle* 14 *alle* 15, v. Gaudenzio Ferrari 4, *recap* farmacie Giordano, Dusio.
oselli cav. Enrico, direttore della Villa Cristina, *malattie nervose,* p. Statuto 18.
reves-Consolo E., *cons. dalle* 13 *alle* 15, via Mercanti 17, *rec.* farm. Torta, Ravazza.
reves Marco, *consulti dalle* 12 *alle* 14, v. Saluzzo 9.
ricerri Pompilio, v Napione 24.
roya Ant., v. Vanchiglia 36
urbil Clemente, v. S. Agostino 1, *rec.* farm. C. Viale.
urina Carlo, 🖃, ✻, *consulti dalle* 15,30 *alle* 17,30, v. Carmine 4, p. 1, *recapito* farmacia Bonelli.
urina Vitt., *consulti. dalle* 13 *alle* 15, v. Princ. Tommaso 15, *recap.* farmacia Garzino e Geri.
urletti Dom., 🖃, *cons. dalle* 13 *alle* 14, p. Vitt. Em. I, 21, *recap.* farm. Vigliani, Operti.
Vaccino Gius., *specialista per malattie dei bambini riceve dalle* 13 *alle* 14,30 *esclusi i festivi,* v. Goito 8, p. 2, *recap.* farmacie Bertinaria, Garino, Baravalle, Mijno.
Valdagni Vincenzo, p. Cavour 14.
Vallauri cav. G., via Gioberti 40, *recap.* farm. del Leone.
Valle Carlo Alberto, uffiz. 🖃, *consulti dalle* 14 *alle* 15, v. Urbano Rattazzi 3, *recap.* farm. Bernocco.
Vandoni Pietro, c. Palestro 10, *recapito* farmacia Tempo.
Varaglia Seraf., *cons. dalle* 12 *alle* 15, corso Siccardi 7, *recap.* farm. Ariotti, Muratore.
Ventrini Paolo, *consulti dalle* 13 *alle* 15, via Venti Settembre 74, p. 1, *recapito* farm. Rognone.
Verando Ettore, v. Mazzini 2, p. 1.
Verani Luigi, v. Alfieri 7, *recap.* farm. Foglino.
Vergnano Casimiro, 🖃, v. Pietro Micca 20, *consulti privati dalle* 13,30 *alle* 14,30, *recap.* farm Gruner, Bosio.
Verrone cav. Ulderico, *cons. malattie infantili dalle* 14 *alle* 15, v. Acc. Albertina 21, *recapito* farmacie Bernocco, Fontana.
Vesle Franc., v. Venti Sett. 30, *recapito* farmacie Bargis, Ravazza.
Vincini Gius., 🖃, *cons. dalle* 13 *alle* 14, v. Saluzzo 5, *recap.* farm. Bertinaria.
Vigarelli Giuseppe, p. Cavour 14.
Vilezio Ant. Gio. ✻, *cons. dalle* 13 *alle* 15. v. Vitt. Em. 1, 4, *recap.* farm. Dusio.
Vigliani Carlo, *consulti dalle* 16 *alle* 18, v. dei Fiori 49, *recapito* farm. Damiano, Bargis, Vauthier.
Vigliani Luigi, *cons. dalle* 13 *alle* 14, via S. Quintino 34, *recap* farm. Montanaro.
Vigna Camillo, 🖃, p. Eman. Filiberto 3.
Vignolo-Lutati cav. Celest., *cons. dalle* 15 *alle* 16, via S. Dalmazzo 17, *recapito* farm. Gazzone, Bonelli, Muratore.
Villa Adolfo, *consulti dalle* 13 *alle* 15. p. Bodoni 5, *recapito* farm. S Secondo e R. Università.
Vinay cav Scipione, *cons. dalle* 14 *alle* 15, c. Vitt. Eman. II, 105, *recap.* farmacia Taricco
Virando Paolo, v. Po 43.
Vita-Levi Daniele, *consulti dalle* 13 *alle* 14, v. Cavour 3, *recap.* farm. Chiaffrino, Tacconis, Garino, Foglino.
Vitali cav. Antonio, Pilonetto, stradale di Moncalieri 246.
Voena Franc, *istit. elettro-tremulo-terapico,* v. Fabro 8, *recap.* farm. Ospizio di Carità.
Zumaglini Antonio, *massoterapia, consulti dalle* 14½ *alle* 16, c. Oporto 12, p. 1.

Medico.

Stampacchia Gioachino, 🖃, c. Massimo d'Azeglio 22.

Oculisti.

Bajardi dott. prof. Pietro, *cons dalle* 13 *alle* 15, v. S. Franc. Paola, 21.
Beccaria Francesco, *cons. dalle* 12 *alle* 16, c. Vinzaglio 5.
Camera Edoar., *cons. dalle* 13,30 *alle* 14,30, v. Porta Palatina 1.
Carbone Agost, senior, *consulti dalle ore* 14,30, *alle* 16, v. Bogino 27.
Gaudenzi Carlo, v. Donati 15.
Magnani Camillo, v. Juvara 19.
Neuschüler comm. Ignazio, v. P. Micca 6.
Neuschüler Massimiliano, uffiz. 🖃, *visite dalle* 9 *alle* 12 *e dalle* 14 *alle* 17, via Pietro Micca 6.
Olioli Giovanni, *cons. dalle* 15 *alle* 16, via Baretti 24 *bis*, *recapito* farm. Boggio, Porinelli.
Orrigo Gio., *consulti dalle* 15 *alle* 17, ang. v. Maria Vitt. 27 e S. Franc. Paola 12 *bis*.
Pes Orlando, v. Juvara 19.
Reymond prof. Carlo, ✻, comm. 🖃, v. San Dalmazzo 15.
Roggieri dott. Oscar, *cons. dalle* 14 *alle* 17, v. Amedeo Avogadro 16, p. ter
Secondi dott. prof. Gio., 🖃, *riceve ogr orno dalle* 14 *alle* 16, v. Venti Settembre 3.

Medici-Chirurghi omeopatici.

Bonino cav. Gius., v. Ospedale 14.
Bonino Pier Ant., *presso la farmacia omeopatica Schiapparelli*, v. Venti Sett. 50.
Bottino Crisante, v. Venti Sett. 46, p. 1°.
Rabajoli Giuseppe Vitt., v. Ospedale 14.

Chirurghi.

Arena Gaetano, comm. ✱, grand'uffiz. ⊜, v. Roma 20.
Mazeron J., v. Po 27, p. 1.
Rota cav. P. G. (Instituto), p. Carlo Felice, v. Lagrange 40 e p. Lagrange 2.

Chirurghi Minori.

Ferrero Luigi, *flebotomo*, v. Giulio 6, p. 2.
Papa Gio., v. Roma 29.

Chirurghi-Dentisti e Dentisti-Meccanici.

Aimo P., *chirurgo*, via Lagrange 43.
Arizio Ang., ⊜, *chir.*, v. Porta Palatina 5.
Arizio Luigi, *chirurgo*, v. Garibaldi 3, p. 1.
BAGLIONE UMBERTO, *med.-chirurgo, Direttore della sezione 10ª Policlinico*, via Genova 24.
Barberis Carlo, *chirurgo*, v. Roma 33.
Benanzio G., *chir.*, v. Scuderie Reali 3.
Bettmann Alfonso, *chirurgo*, c. Oporto 13.
Bianzino Gius., *chirurgo*, v. Venti Sett. 58 *Succurs.* v Po 28. V. *Annunzi spec.*, p. 45
Bowman B. F., v. Finanze 11.
Camusso cav. Adolfo, *chirurgo*, v. Roma 3
Camusso dott. Alessio, ✱, comm ⊜, *medico chirurgo*, p. Castello 18, p. 2.
Casotti frat., *chirurghi*, v. Roma 25.
Cirio Gius., *medico-chir.*, via Milano 14.
Ercole D., *chirurgo*, v. Mercanti 3.
Febbraro Aless., *medico-chirurgo-dentista*, v. S. Massimo 7.
Ferrero Luigi, *chirurgo*, v. Giulio 6.
Franchino P., *gabinetto chirur. meccanico diretto dal dott.* Astorre, v. Garibaldi 18.
Frate del Monte, gall. Geisser.
Garelli Carlo, *medico-chir.*, v. Roma 15.
Marangoni cav. Gervasio, *chirurgo*, e figlio dott. Luigi, p. Carignano 6.
Marangoni Ignazio, *chir.*, v. Garibaldi 4.
Martinetto Aristide, *dentista meccanico*, p. S. Carlo 7.
Martini cav. Luigi, *medico-chirurgo*, via Barbaroux 2.
Masino Angelo, *chirurgo*, v. Roma 37.
Mela Angelo, *chirurgo*, v. Po 35, p. 2.
Mussatti C. E., *med.-chirurgo*, v. Viotti 2.
Musso cav. M., *chirurgo*, v. Carrozzai 1.
Novara Gio., *dent.-mecc.*, v. S. Chiara 20.
Olivero Alessandro, c. Oporto 15.
Paolucci E., *chirurgo-dentista*, c. Vittorio Eman. II, 68, p. 1.
Pavarino Teodoro, *chirurgo*, via S. Francesco da Paola 1, p. 2.

PENNA Francesco
CHIRURGO DENTISTA
VIA ACCADEMIA ALBERTINA, 35, p. 2

Sobrero D. G., *chirurgo*, v. Venti Sett 1.
Studio dentistico, chirurgia e meccanica Venti Sett. 58.
Trapasso Angelo, *chirurgo*, v. Po 2.
Vergnano Carlo, *chirurgo*, v. S. Teresa
Verando Stef., *chirurgo*, v. Mazzini 2.

Articoli per dentisti.

Bricca Gio., v. S. Anselmo 3.

CARETTO Via Osped.
Denti e Caoutchous & NANI
della Casa C. ASH e SONS - Londra

Stabilimenti di cura a pagamento.

Casa di cura per le malattie d'occhi, chirurgiche e cura spec. delle ernie. *Sanitari:* Secondi prof. cav. Gio. e dott. Beccaria Franc., *per le malattie degli occhi.* Giordano cav. dott. Gius. e dott. Abate-Daga Gio., *per le malattie chirurgiche*, v. Nizza 104.

Casa di cura per malattie dell'orecchio, del naso e gola. *Direttore:* professore G. Gradenigo, via Reggio 4 (Ponte Rossini). Vedi *Annunzi speciali* pag. 44.

Istituto aero-elettroterapico per la cura delle malattie dei polmoni e del cuore. *Direttore:* Scarpa dott. L. Guido; *aiuto:* dott. C. Crida, v. Zecca 37.

Istituto kinesiterapico per cure col massaggio e colla ginnastica medica. *Direttori:* dott. Zumaglini e Bravetta, *consulti dalle* 14,30 *alle* 16, c Oporto 12.

Istituto elettro-tremulo terapico. *Direttore:* Voena dott. Franc., v. Fabro 8

Istituto ospitaliero medico, per la cura di malattie mediche e convalescenza. *Direttore:* Becchis prof. dott. comm. Ernesto, v. Orbassano 5 *bis* (Crocetta).

Istituto idroterapico Kneipp. *Direttore:* Imoda dott. Ernesto, v. Orbassano 5 *bis*.

Villa di salute « Cougnet » per malattie nervose e mentali in Moncalieri presso Torino. *Direttore sanitario:* Cougnet cav. dottor Filippo.

Villa di salute per malattie nervose e mentali in Trofarello presso Torino. *Direttore sanitario:* Accinelli dott. Franc. *Amministr.:* Cordero Paolo Francesco.

Villa Cristina (casa di salute per malattie nervose e mentali) in Collegno.

Villa di salute « Turina » per la cura delle malattie nervose e mentali in San Maurizio Canavese. *Direttore sanitario:* Amione dott. Giuseppe. *Vice-Direttore:* Mariani dottor Carlo.

Farmacisti.

Aichino già Ballocca, stradale di Nizza 229.
Albertini e C. Wauthier, già Paglieri, v. Nizza 65.
Allisiardi Silvio, *Direttore antica farmacia Ordine Mauriziano*, gall. Umberto I.
Anglesio Vincenzo, *farmacista di S. M.*, (G. Morino succ.), v. Milano, p. della Basilica.
Appendino B., *della R. Università*, v. Po 14.
Ariotti Ermenegildo, ang. v. Barbaroux e Venti Settembre.
Avviena Giov., *San Giuseppe*, angolo vie S. Teresa e Genova.
Barazzetti succ. Lanza, c. Vitt. Em. II, 4, oltre Po.
Bargis Vitt., v. Nizza 121.
Bargis Stefano succ. Goggia, v. Nizza 15.
Belmonte frat., v. Duchessa Jolanda 8.
Benedicenti e Bertinaria, *Farm. S. Secondo*, v. S. Secondo 9.
Bergesio G., *Farm. del Leone*, v. S. Secondo 46.
Bernocco G. B., ⊜, succ. Rossi e Cafassi, ang. vie Mazzini e Lagrange.
Bertinaria, già G. Calandra, ang. c. Vitt. Eman. II e v. Saluzzo 1.
Bestente Vittorio, *Direttore della farmacia Ospedale Umberto I*, stradale di Stupinigi.
Bestente e Segre, *dispensario della Cooperativa ferroviaria*, v. Sacchi 4.
Bettonagli G., v. Piazzi 4.
Boggio Paolo, c. Vitt. Em. II, 84.
Boggio cav. dott. Pietro, v. Berthollet 14.
Bonavia già Sereno, p. Vitt. Em. I, 10.
Bonelli Luigi, *farm. Normale*, v. Orfane 25. Vedi *Annunzi speciali* pag. 18.
Boniscontro dott. Luigi, succ. Mercandino, c. Vitt. Em. II, 66
Borelli G. B. già Operti, ang. p. Carignano e v. Finanze.
Bosca Gio., *farm. Sommeiller*, p. Statuto 4.
Bosio già Mercandino, v. Garibaldi 24.
Bruno G. B. e dottor Moine, *specialità veterinarie*, c. Regina Margherita 134.
Burzio, p. Gran Madre di Dio 3.
Calliano Carlo, success. Belmonte, corso S. Maurizio 39.
Caramagna Gius., *farm. dell'Osped. Maria Vittoria*, ang. vie S. Donato e Galvani.
Cordoni Pietro, barriera di Casale 71.
Cucchietti Franc., *farmacia dell'Aurora*, c. Emilia 1, ang. v. Ponte Mosca.
Damiano Giov., *farm. Torin.*, v. Saluzzo 48.
Delbecchi, ang. v. Rosine e Maria Vittoria.
Deltetto Dom., v. Cernaia 26.
Dotta N., succ. Gallo, ang. v. Milano e Quattro Marzo.
Dusio Ulisse, già Luciano, v. Po 48.
Dutto Michele, c. Vercelli 33
Farmac. Coop. Associaz. Generale degli Operai, N. 1, Dirett.: Erminio Geloni, v. Venti Settembre 5.
Farmac. Coop. Associaz. Generale degli Operai, N. 2, p. Eman. Filiberto 24.
Farmacia della Madonna di Campagna, oltre la barriera di Lanzo.
Farmacia del Lingotto, strad. di Nizza 201.
Farmacia del Salvatore, borgata R. Parco.
Farm. Sommeiller, già Gastaldetti, piazza Statuto 4.
Ferrero Giacomo, v. Cottolengo 56.
Foglino C. M., succ. Rossi B. A., v. Roma 27.
Fontana Ernesto, c. Vitt. Em. II, 76.
Galleri già Barberis, strada di Francia 196.
Garbini dott. Gio., barr S Paolo 3.
Garino Guglielmo, ang. v Carlo Alberto e Cavour.
Garzino già Riccardini, v. Mad. Cristina 16.
Gazzone, già Ferrero Franc., v. Cernaia 14.
Geri A., *farm. della Croce Rossa*, v. Madama Cristina 69.
Ghiglia Gio. Batt., v. Vanchiglia 25.
Gianotti Belisario (Ditta Taricco), angolo v. Roma e p. S. Carlo.
Giordano Bernardino, v. Roma 17.
Gozzi già Muggia G., *farm. S. Salvatore*, v. Nizza 27.
Gruner, ang. vie S. Tommaso e Bertola.
Lovisolo già Scaffa, v. Nizza 98.
Marietta E C., *farm. di S. Agostino*, via Reggio 1.
Martini Giacinto, ⊜, angolo vie Orto Botanico e Madama Cristina.
Masino dott. Felice, *farmac. delle LL. MM. e dei RR. Principi*, v. Maria Vittoria 3.
Mijno Placido, ang. corso Vitt. Em. II e v. Accademia Albertina.
Militare, c. Siccardi 11.
Minella Costantino, *farm. Ospizio Carità*, v. Po 33.
Montanaro, c. Vinzaglio 27 *bis*.
Muggia A., *farm. di Porta Susa*, strada di Francia 1.
Muratore cav. Alberto, v. Garibaldi 16.
Navarra Cesare, ang. vie Borgo Dora e Goffredo Mameli.
Nicola Michele, angolo p. Savoia e via del Carmine
Oddono, borgata Bertoulla.
Operti Agostino, p. Vitt. Em. I, 11.
Ospedale Oftalmico ed Infantile, Travaglio Ferd., v. Juvara 17.
Paglieri e Almasio, p. Statuto 3.
Porinelli Carlo, angolo via Barolo e corso S. Maurizio.
Pozzo e C., c. Re Umberto 38.
Prato dott. Felice, v. Po 20.
Ravazza Carlo, *farmacia Centrale della Città di Torino*, v. Bellezia 4
Rocchietti, *Farm. del Campidoglio*, oltre barr. del Martinetto.
Rognone cav. uff. Carlo, *Dirett. Farmacia Ospedale S. Giovanni*, v. Ospedale 36. V. *Annunzi speciali*, pag. 59.
Rovera, già Mosca, angolo vie Mazzini e Andrea Provana.

Medici-Chirurghi omeopatici.

Bonino cav. Gius., v. Ospedale 14.
Bonino Pier Ant., *presso la farmacia omeopatica Schiapparelli*, v. Venti Sett. 50.
Bottino Crisante, v. Venti Sett. 46, p. 1°.
Rabajoli Giuseppe Vitt., v. Ospedale 14.

Chirurghi.

Arena Gaetano, comm. ✱, grand'uffiz. ✉, v. Roma 20.
Mazeron J., v. Po 27, p. 1.
Rota cav. P. G. (Instituto), p. Carlo Felice, v. Lagrange 40 e p. Lagrange 2.

Chirurghi Minori.

Ferrero Luigi, *flebotomo*, v. Giulio 6, p. 2.
Papa Gio., v. Roma 29.

Chirurghi-Dentisti e Dentisti-Meccanici.

Aimo P., *chirurgo*, via Lagrange 43.
Arizio Ang., ✉, *chir.*, v. Porta Palatina 5.
Arizio Luigi, *chirurgo*, v. Garibaldi 3, p. 1.
BAGLIONE UMBERTO, *med.-chirurgo, Direttore della sezione* 10ª *Policlinico*, via Genova 24.
Barberis Carlo, *chirurgo*, v. Roma 33.
Benanzio G., *chir.*, v. Scuderie Reali 3.
Bettmann Alfonso, *chirurgo*, c. Oporto 13.
Bianzino Gius., *chirurgo*, v. Venti Sett. 58 *Succurs.* v Po 28. V. *Annunzi spec.*, p. 45
Bowman B. F., v. Finanze 11.
Camusso cav. Adolfo, *chirurgo*, v. Roma 3.
Camusso dott. Alessio, ✱, comm ✉, *medico chirurgo*, p. Castello 18, p. 2.
Casotti frat., *chirurghi*, v. Roma 25.
Cirio Gius., *medico-chir.*, via Milano 14.
Ercole D., *chirurgo*, v. Mercanti 3.
Febbraro Aless., *medico-chirurgo-dentista*, v. S. Massimo 7.
Ferrero Luigi, *chirurgo*, v. Giulio 6.
Franchino P., *gabinetto chirur. meccanico diretto dal dott.* Astorre, v. Garibaldi 18.
Frate del Monte, gall. Geisser.
Garelli Carlo, *medico-chir*, v. Roma 15.
Marangoni cav. Gervasio, *chirurgo*, e figlio dott. Luigi, p. Carignano 6.
Marangoni Ignazio, *chir.*, v. Garibaldi 4.
Martinetto Aristide, *dentista meccanico*, p. S. Carlo 7.
Martini cav. Luigi, *medico-chirurgo*, via Barbaroux 2.
Masino Angelo, *chirurgo*, v. Roma 37.
Mela Angelo, *chirurgo*, v. Po 35, p. 2.
Mussatti C. E., *med.-chirurgo*, v. Viotti 2.
Musso cav. M., *chirurgo*, v. Carrozzai 1.
Novara Gio., *dent.-mecc.*, v. S. Chiara 20.
Olivero Alessandro, c. Oporto 15.
Paolucci E., *chirurgo-dentista*, c. Vittorio Eman. II, 68, p. 1.
Pavarino Teodoro, *chirurgo*, via S. Francesco da Paola 1, p. 2.

PENNA Francesc
CHIRURGO DENTISTA
VIA ACCADEMIA ALBERTINA, 35, p. 2

Sobrero D. G., *chirurgo*, v. Venti Sett 1.
Studio dentistico, chirurgia e meccanic Venti Sett. 58.
Trapasso Angelo, *chirurgo*, v. Po 2.
Vergnano Carlo, *chirurgo*, v. S. Teres
Verando Stef., *chirurgo*, v. Mazzini 2.

Articoli per dentisti.

Bricca Gio., v. S. Anselmo 3.

CARETTO Via Ospeda
Denti e Caoutchous & NANI
della Casa C. ASH e SONS - Londra

Stabilimenti di cura a pagamento.

Casa di cura per le malattie d'occhi, chirurgiche e cura spec. delle ernie. *Sanitari:* Secondi prof. cav. Gio. e dott. Beccaria Franc., *per le malattie degli occhi.* Giordano cav. dott. Gius. e dott. Abate-Daga Gio., *per le malattie chirurgiche*, v. Nizza 104.

Casa di cura per malattie dell'orecchio, del naso e gola. *Direttore:* professore G. Gradenigo, via Reggio 4 (Ponte Rossini). Vedi *Annunzi speciali* pag. 44.

Istituto aero-elettroterapico per la cura delle malattie dei polmoni e del cuore. *Direttore:* Scarpa dott. L. Guido; *aiuto:* dott. C. Crida, v. Zecca 37.

Istituto kinesiterapico per cure col massaggio e colla ginnastica medica. *Direttori:* dott. Zumaglini e Bravetta. *consulti dalle* 14,30 *alle* 16, c Oporto 12.

Istituto elettro-tremulo terapico. *Dirett.:* Voena dott. Franc., v. Fabro 8

Istituto ospitaliero medico, per la cura di malattie mediche e convalescenza. *Dirett.:* Becchis prof. dott. comm. Ernesto, v. Orbassano 5 *bis* (Crocetta).

Istituto idroterapico Kneipp. *Direttore* Imoda dott. Ernesto, v. Orbassano 5*bis*.

Villa di salute « Cougnet » per malattie nervose e mentali in Moncalieri presso Torino. *Dirett. sanitario:* Cougnet cav. dottor Filippo.

Villa di salute per malattie nervose e mentali in Troffarello presso Torino. *Dirett. sanitario:* Accinelli dott. Franc. *Amministr.:* Cordero Paolo Francesco.

Villa Cristina (casa di salute per malattie nervose e mentali) in Collegno.

Villa di salute « Turina » per la cura delle malattie nervose e mentali in San Maurizio Canavese. *Direttore sanitario:* Amione dott. Giuseppe. *Vice-Direttore:* Mariani dottor Carlo.

Farmacisti.

Aichino già Ballocca, stradale di Nizza 229.
Albertini e C. Wauthier, già Paglieri, v. Nizza 65.
Allisiardi Silvio, *Dirett. antica farmacia Ordine Mauriziano*, gall. Umberto I.
Anglesio Vincenzo, *farmacista di S. M.*, (G. Morino succ.), v. Milano, p. della Basilica.
Appendino B., *della R. Università*, v. Po 14.
Ariotti Ermenegildo, ang. v. Barbaroux e Venti Settembre.
Avviena Giov., *San Giuseppe*, angolo vie S. Teresa e Genova.
Barazzetti succ. Lanza, c. Vitt. Em. II, 4, oltre Po.
Bargis Vitt., v. Nizza 121.
Bargis Stefano succ. Goggia, v. Nizza 15.
Belmonte frat., v. Duchessa Jolanda 8.
Benedicenti e Bertinaria, *Farm. S. Secondo*, v. S. Secondo 9.
Bergesio G., *Farm. del Leone*, v. S. Secondo 46.
Bernocco G. B., ✉, succ. Rossi e Cafassi, ang. vie Mazzini e Lagrange.
Bertinaria, già G. Calandra, ang. c. Vitt. Eman. II e v. Saluzzo 1.
Bestente Vittorio, *Dirett. della farmacia Ospedale Umberto I*, stradale di Stupinigi.
Bestente e Segre, *dispensario della Cooperativa ferroviaria*, v. Sacchi 4.
Bettonagli G., v. Piazzi 4.
Boggio Paolo, c. Vitt. Em. II, 84.
Boggio cav. dott. Pietro, v. Berthollet 14.
Bonavia già Sereno, p. Vitt. Em. I, 10.
Bonelli Luigi, *farm. Normale*, v. Orfane 25. Vedi *Annunzi speciali* pag. 18.
Boniscontro dott. Luigi, succ. Mercandino, c. Vitt. Em. II, 66
Borelli G. B. già Operti, ang. p. Carignano e v. Finanze.
Bosca Gio., *farm. Sommeiller*, p. Statuto 4.
Bosio già Mercandino, v. Garibaldi 24.
Bruno G. B. e dottor Moine, *specialità veterinarie*, c. Regina Margherita 134.
Burzio, p. Gran Madre di Dio 3.
Calliano Carlo, success. Belmonte, corso S. Maurizio 39.
Caramagna Gius., *farm. dell'Osped. Maria Vittoria*, ang. vie S. Donato e Galvani.
Cordoni Pietro, barriera di Casale 71.
Cucchietti Franc., *farmacia dell'Aurora*, c. Emilia 1, ang. v. Ponte Mosca.
Damiano Giov., *farm. Torin.*, v. Saluzzo 48.
Delbecchi, ang. v. Rosine e Maria Vittoria.
Deltetto Dom., v. Cernaia 26.
Dotta N., succ. Gallo, ang. v. Milano e Quattro Marzo.
Dusio Ulisse, già Luciano, v. Po 48.
Dutto Michele, c. Vercelli 33.
Farmac. Coop. Associaz. Generale degli Operai, N. 1, Dirett.: Erminio Geloni, v. Venti Settembre 5.
Farmac. Coop. Associaz. Generale degli Operai, N. 2, p. Eman. Filiberto 24.
Farmacia della Madonna di Campagna, oltre la barriera di Lanzo.
Farmacia del Lingotto, strad. di Nizza 201.
Farmacia del Salvatore, borgata R. Parco.
Farm. Sommeiller, già Gastaldetti, piazza Statuto 4.
Ferrero Giacomo, v. Cottolengo 56.
Foglino C. M., succ. Rossi B. A., v. Roma 27.
Fontana Ernesto, c. Vitt. Em. II, 76.
Galleri già Barberis, strada di Francia 196.
Garbini dott. Gio., barr S Paolo 3.
Garino Guglielmo, ang. v Carlo Alberto e Cavour.
Garzino già Riccardini, v. Mad. Cristina 16.
Gazzone, già Ferrero Franc., v. Cernaia 14.
Geri A., *farm. della Croce Rossa*, v. Madama Cristina 69.
Ghiglia Gio. Batt., v. Vanchiglia 25.
Gianotti Belisario (Ditta Taricco), angolo v. Roma e p. S. Carlo.
Giordano Bernardino, v. Roma 17.
Gozzi già Muggia G., *farm. S. Salvatore*, v. Nizza 27.
Gruner, ang. vie S. Tommaso e Bertola.
Lovisolo già Scaffa, v. Nizza 98.
Marietta E. C., *farm. di S. Agostino*, via Reggio 1.
Martini Giacinto, ✉, angolo vie Orto Botanico e Madama Cristina.
Masino dott. Felice, *farmac. delle LL. MM. e dei RR. Principi*, v. Maria Vittoria 3.
Mijno Placido, ang. corso Vitt. Em. II e v. Accademia Albertina.
Militare, c. Siccardi 11.
Minella Costantino, *farm. Ospizio Carità*, v. Po 33.
Montanaro, c. Vinzaglio 27 *bis*.
Muggia A., *farm. di Porta Susa*, strada di Francia 1.
Muratore cav. Alberto, v. Garibaldi 16.
Navarra Cesare, ang. vie Borgo Dora e Goffredo Mameli.
Nicola Michele, angolo p. Savoia e via del Carmine
Oddono, borgata Bertoulla.
Operti Agostino, p. Vitt. Em. I, 11.
Ospedale Oftalmico ed Infantile, Travaglio Ferd., v. Juvara 17.
Paglieri e Almasio, p. Statuto 3.
Porinelli Carlo, angolo via Barolo e corso S. Maurizio.
Pozzo e C., c. Re Umberto 38.
Prato dott. Felice, v. Po 20.
Ravazza Carlo, *farmacia Centrale della Città di Torino*, v. Bellezia 4
Rocchietti, *Farm. del Campidoglio*, oltre barr. del Martinetto.
Rognone cav. uff. Carlo, *Dirett. Farmacia Ospedali S. Giovanni*, v. Ospedale 36. V. *Annunzi speciali*, pag. 59.
Rovera, già Mosca, angolo vie Mazzini e Andrea Provana.

Santiano e C., ang. vie Rocca e dei Mille.
Schiapparelli T., p. S. Giovanni ang. via Venti Sett. e Quattro Marzo.
Sciorelli Lorenzo, stradale di Lanzo 68.
Scrimadore, succ. Verga, Mad. Pilone 208.
Segre Gius., *dispensario della Coop. Ferroviaria*, v. Sacchi 4.
Tacconis dott. cav. Camillo, *farmacia di S. Simone*, v. Garibaldi 13.
Taricco (di Gianotti Belisario), piazza S. Carlo, angolo, vie Roma e Maria Vittoria 1.
Torta Gio., ☎, *farm. Centrale, con dispens. inglese*, ang. v. Roma 2 e Caccia Reale 1.
Ugo L., v. Mazzini 15.
Vaccarino Giorgio, v. S. Maria 3.
Vay Carlo, *farmacia Valdocco*, c. Regina Margherita 180.
Verga E, succ. Scrimadore, v. S. Francesco da Paola 10.
Viale Clemente, ☎, v. del Palazzo Città 8.
Viale Franc., ang. c. Duca di Genova e v. Gioberti.
Viarengo e Wauthier, ang. v. Roma e Andrea Doria.
Viglino Lor., ang. v. Balbis e S. Donato 9.

Farmacisti omeopatici.

Prato dott. Felice, v. Po 20.
Schiapparelli G. B., *farm. dell'Instit. Omiopatico*, v. Venti Settembre 50.

Studio e Laboratorio Chimico e Batteriologico

Via della Rocca 34.
Serono dott. cav. Cesare, *Direttore.*
Martin Cesare, chimico industriale, *aiuto.*

Preparati per Medicazione Antisettica.

Beltrami Pietro, v. Po 3.

Bender & Martiny
Via Pietro Micca, 5 - Via Monte di Pietà, 8-10
COMPLETO DEPOSITO
di medicazione antisettica vera Lister

Bottino L., rappr. Hartmann e Guarneri, v. Barbaroux 6.
Combi Gio., v. Santa Teresa 12.
Rognone cav. uff. Carlo, *Dirett. Farmacia Ospedale S. Giovanni*, v. Ospedale 36. V. *Annunzi speciali*, pag. 59.
Rota cav. P. G., (Instituto), *vera fabbr. di Schiaffusa*, p. Carlo Fel. 7, v. Lagrange 40 e p. Lagrange 2, *Telefono* n. 284.
Tomatis Pio, v. Santa Teresa 12.
Zucchi Pier F., v. Lagrange 31.

Instituti Chirurgici Ortopedici Specialistici

BENDER e MARTINY, v. Pietro Micca 5 e Monte di Pietà 8-10.
Istituto Kinesiterapico, c. Oporto 12.

Instituto ROTA
P. Carlo Felice 7-9 - Via Lagrange 40-4
Stabilimento con forza motrice per l'esclusiva fabbricazione degli strumenti Chirurgici ed Apparecchi Ortopedici — Garanzia assoluta Riparazioni — Affilatura — Nichellatura.
Telefono n. 284.

Ortopedici.

Ferrero Michele, p. Vitt. Em. I, 14.
Massarotti e Bianco, succ. Duroni, via Carlo Alb. 21-23.
Mazeron J., v. Po 27.
Pistono Alessandro, ✱, v. Consolata 3 e Milano 1.
Rolando e C. (Istituto), vie Roma 27 e Milano 1.
ROTA cav. P. G. (Instituto), p. Carlo Felice 7-9, v. Lagrange 40 e piazza Lagrange 2. *Telefono* n. 284.
Sardi e Tirone, v. Lagrange 9.
Scaglione G. L., p. Carlo Felice 1.
Tarabra Secondo, v. Maria Vittoria 23.
Vaudagnotto Michele, v. Ospedale 7 e Carlo Alberto 17.

Callisti.

Burnengo Giuseppe, v. Botero 14.
Gatti Pietro, *pedicuro*, via Lagrange 22.
Giorcelli Domenica, v. Garibaldi 26, p. 2.
Mazza Carolina, v. Nizza 105.
Papa G., *chir. pedicuro callista*, v. Roma 29.
Rossetti Gaetano, v. Roma 12, p. 3.
Rossi Rosa, v. Bellezia 27.
Stefanelli Ter., *callista-manicure*, v. Po 12.
Vassallo C., v. Nizza 105.

Massaggio Scientifico Terapeutico.

Bravetta dott. Fausto, c. Oporto 12.
Dalla Chiara dott. Gius., v. Ponza 4.
Golzio dottor Alfredo, *consulti dalle 12 alle 14*, via Gioberti 40.
Istituto Kinesiterapico, c. Oporto 12.
Lardera dott. Ettore, v. Gioberti 24.
Pinali dott. Rodolfo, *consulti dalle 14.30 alle 17*, v. Arcivescovado 10.
Robotti dott. Achille, v. S. Secondo 26.
Rota cav. P. G. (Instituto), piazza Carlo Felice 7, v. Lagrange 40 e p. Lagrange 2.
Voena dott. Franc., v. Fabro 8.
Zumaglini dott. Ant., c. Oporto 12.

Ginnastica Medica

Istituto Centrale di Ginnastica Pedagogica-Igienica-Svedese. Direttori: Zumaglini dott. Ant. e Bravetta dott. Fausto, via Venti Settembre 30.
Pinali dott. Rodolfo, v. Arcivescovado 10.

Masseurs.

Aquino Michele, v. Gioberti 25.
Battazzi Pietro, *infermiere*, v. Bertola 1.
Cornaglia Domenico, via Zecca 39.
Ferrero Luigi, *flebotomo*, v. Giulio 6.
Lupa Gio., v. Roma 29.
Musselli Gaetano, v. Roma 12, p. 3.
Vaucher-Revel M., v. Mazzini 44.

Bendaggisti e Fabbr. cinti erniari.

Beltrami Pietro, v. Po 3.

BENDER & MARTINY
Via Pietro Micca, 5 - Via Monte di Pietà, 8-10
Completo assortimento in **cinti erniari** delle migliori fabbriche estere e nazionali.
INGROSSO

Boasso, succ. Orcorte, via Garibaldi 26.
Cagliero Seb., v. Misericordia 4.
Croce L., v. S. Secondo 32.
Ferrero Michele, p. Vitt. Em. I, 14.
Massarotti e Bianco, succ. Duroni, v. Carlo Alberto 21-23.
MAZERON J., *apparati speciali per la cura e contenzione perfetta delle ernie.* via Po 27, p. 1.
Muris Carlo, v. Princ. Tommaso 4.
Orcorte A., piazza Castello 14.
Paletto L. succ. Viano Carlo, p. Castello 16.
Rolando e C., v. Roma 27 e Milano 1.
ROTA cav. P. G. (Instituto), p. Carlo Felice 7-9, via Lagrange 40 e piazza Lagrange 2, *Telefono* n. 284.

Sardi e Tirone
Via Lagrange, 9 - SPECIALITÀ in Cinti Erniari senza molla, efficacissimi e leggieri

Scaglione G. L., p. Carlo Felice 1.
Sobrelli Gius., v. Mazzini 2.
Tirone Ernesto, v. Goito 7.
Vaudagnotto Michele, v. Ospedale 7.
Viano padre e figlio, p. Castello 15.

Balie (*Collocamento di*).

Biancotti Cater., v. Orti 6, p. 3.
Bivero Maria, v. Botero 7.
Cerutti Cristina, p. Vitt. Em. I, 19.

Levatrici

Accamo-Preacco Teresa, v. Bava 3, p. 1.
Accamo-Preacco Agnese, v. Stampatori 5.
Aghina Domenica, via Lagrange 15, p. 1.
Alberti Luigia, borgo Campidoglio.
Albis Luigia, v. Mad. Cristina 77.
Allemano-Briganti Margh., strada antica di Rivoli 15.
Anderis Candida, v. Quattro Marzo 7.
Arioli Rosa, c. Regina Margherita 144.
Armand Alessan., vedova Manara, piazza Nizza 77.
Arrobio L., v. Vanchiglia 34.
Astorri Teresa, v. Gioberti 47.
Ayres Clotilde, corso Regina Margherita 122.
Baldo-Delos Margherita, v. S. Donato 4 *bis*.
Balduino Maria, v. Artisti 13.
Baraldi Virginia, v. Perrone 2.
Barbero Teresa, v. Urbano Rattazzi 11.
Basso Adelaide (Lucento).
Baudino, v. Porta Palatina 2.
Bay Emilia, v. Po 35.
Berardo Giuseppina, v. Alberto Nota 5.
Berra Angela, c. Vitt. Em. II, 110.
Berruti Teresa, barr. Nizza 209.
Bertolè Sabina, via Rosine 2, p. 1.
Bertone Felicita, v. Goffredo Mameli 15.
Bertone Giovanna nata Boiero, v. Pallamaglio 16.
Bianco Teresa, v. Bellezia 10.
Bobbio Angela, v. Silvio Pellico 16.
Bodoira-Taraglio Ang., v. Deposito 9.
Bonardi Teresa, v. Princ. Amedeo 37.
Bono M., v. Maria Vitt. 34 *bis*, p. 3.
Bonometti Clarina, nata Guglielmone, via Saluzzo 44.
Borletti-Gastaldi Ter., v. Ponte Mosca 45.
Bo-Sanmartino Carol., v. Mad. Cristina 25.
Bottone-Cabria Ester, v. Porta Palat. 8.
Braglia-Vecco Haydée, v. Assarotti 2.
Briganti M., strada antica di Rivoli, borgata Cenisia.
Caglieris Rosa, barr. Casale 104.
Capello Caterina, via Bertola 9, p. 3.
Capra Maria, c. Reg. Margherita 164.
Carella Allocco Corinna, Mad. Pilone 235.
Carrera Angela, v. Ponte Mosca 51.
Carutti Erminia Lavagno, v. Fiori 17.
Castagno Carolina, v. Lagrange 42.
Cavassa Elisabetta, v. Baretti 31.
Cazzola Arpalice, Madonna del Pilone.
Ceccato Modesta, v. Cernaia 14, p. 1.
Cerrato Rita, v. Berthollet 13.
Cerrina Annetta Conterno, p. Castello 26 e via Carlo Alberto 2.
Cerutti Caterina, v. Carena 10.
Chiabrando-Garnero Luigia, via degli Stampatori 12.
Chiantore Maria, v. S. Massimo 36.
Chiolero-Vigo Caterina, corso Regina Margherita 158.

Cima Carolina, v. Montebello 7.
Clavario Maria, v. Bertola 5.
Colombero Maria, via S. Quintino 17.
Conteri Elvira, v. Roma 12.
Conti Maria, v. Giuseppe Grassi 15.
Coppo Emilia, c. Reg. Margherita 124.
Cordera Giuseppina, v. S. Tommaso 25.
Cottino Enrichetta, v. Ospedale 44.
Cravero Adelaide, via Sacchi 36.
Cunaccia Angela, v. Garibaldi 19.
Dalmasso Giulia, v. Monte di Pietà 22.
Dal Paos, v. Genova 10.
Damiano Teresa, v. Pio Quinto 10.
Data Annetta, v. S. Agostino 15.
Davico T., v. Carlo Alberto 24.
De Amicis Enrichetta, v. Mazzini 32.
Debernardi Maria, p. Gran Madre di Dio 2.
De Giovanni Maria Teresa, v. Roma 23.
Destefanis Maria, v. Princ. Amedeo 45.
De-Stefanis Rivaira Paolina, v. Napione 30.
Destefanis Teresa, v. Cavour 24, p. 2.
Devecchi Antonietta, v. Ormea 78.
Dezzutto Giuseppa, via Ponte Mosca 6.
Dompè Maddal., v. Circonvallazione 426.
Drebertelli Paola, v. Mercanti 11.
Durando Gius^a., v. Giacomo Leopardi 16.
Enrico Anna, v. Mazzini 15.
Falchero Caterina, v. Baretti 23.
Falcione Virg., c. Vitt. Em II, 41, p. 1.
Fantino Teresa, v. Principe Tommaso 21.
Fassone Celestina, v. Accad. Albertina 28.
Ferrara-Veggiotti Lucia, v. S. Donato 2.
Ferrari Irene, via Po 24.
Ferrari Vittoria, strada Abbadia Stura 322
Ferrero-Migliorero Angela, v. Giulio 6.
Ferrero-Comune Margherita, v. Mazzini 22.
Fiorio Elena, p. Gran Madre di Dio 9.
Fleccia Angela, v. Porta Palatina 24.
Franchi Antonietta, c. S. Maurizio 51.
Franco Lucia, v. Finanze 9.
Gallino Maria, c. Vercelli 23.
Gannio-Gerbino T., v. S. Tommaso 4.
Garetto Margherita, corso S. Maurizio 25.
Garneri Eug., v. Mad. Cristina 21.
Gatta-Sosena Anna, v. S Secondo 24.
Gatti Rosa, v. Nizza 29.
Gay Cesarina L., v. Milano 10.
Gerbaldi Angela, v. Pastrengo 11.
Gavioli Matilde, v. Ospedale 8.
Giacomasso Primitiva, via Bertola 11.
Giganti Manfredi Cater., v. Montebello 22.
Gilli Angela, via Nizza 95.
Giolito Francesca, via dei Mille 26.
Giordanino Maria, v. Belvedere 10.
Gooni-Riolo C., v. S. Secondo 58.
Gozzano Serafina, c. Regina Margh. 84.
Grosso Giuseppina, v. Berthollet 16.
Lanfranchi Matilde, v. Genova 22, p. 4.
Lanfranco Enrichetta, v. della Rocca 28.
Lardù Lucia (R. Parco).
Ledermann Orsola, v. Garibaldi 11.
Leporis-Griglione Ant.^ta, v. S. Donato 16.
Lucchino Angela, v. S. Tommaso 10.
Lusso Maria Teresa, v. Saluzzo 70.
Maggi-Magnetti Paolina, v. Milano 2.
Magnetti Marta, v. Tre Galline 2
Mancini Lidia, c. Peschiera 29.
Mensa Maria, c. Vitt. Em. II, 108.
Merletti Annetta, v. dei Fiori 37.
Merletti Rosa, v. Princ. Tommaso 50.
Moglia Angela, v. Sacchi 48.
Moiso Corsino Michelina, v. Mazzini 39
Molino-Galoppo Felicita, barr. S. Paolo.
Montecucco Albina, v. Princ. Tommaso 31
Monti Caterina, nata Calleri, v. Mazzini 41
Morganti Maria, c. Cairoli 22.
Morino Anna, v. S. Tommaso 9.
Moriondo Carolina, p. Vitt. Em. I, 13.
Nassò-Barale Giovannina, p. S. Martino 1.
Navone Cecilia, via Nizza 55.
Negro-Berardo Madd., v. S. Agostino 6.
Novara Elena, v. Barbaroux 13.
Novara Maria, v. Palazzo di Città 5, p. 3.
Nuvoli Vittoria, c. S. Maurizio 39.
Occelli Brusa Innocente, v. Bertola 4.
Ottino Maria, v. Reggio 3.
Pallavera, via Massena 30.
Palma Anna, via Bertola 27, p. 1.
Paolotti Corinna, via Barbaroux 5.
Pareto Placida, v. Gioberti 8
Pastè-Villa Emilia, v. Gioberti 62.
Pasteris Clotilde, Berthollet 24.
Pastore Maria, v. Buniva 13.
Perincioli Edvige, v. Mad. Cristina 22.
Pero Rosa, c. Duca di Genova 6.
Pesci Guglielmina, v. Santa Maria 7.
Poggio-Tessari I., v. Mad. Cristina 2
Polati Amalia, barr. di Lanzo 57.
Poretta M., v. dei Mille 40.
Pozzo Clelia, c. Re Umberto 34.
Precerutti Margherita, v. Stampatori 11.
Puppo Luigia, v. Princ. Tommaso 12.
Racca V., v. Belvedere 28.
Raffo Cat., v. Orto Botanico 22.
Raposso Rosa, v. Deposito 1.
Raschi Felicita, v. S. Teresa 14, p. 2.
Raschio Antonietta, p. Em. Filiberto 3
Raschio Eugenia, v. Garibaldi 41.
Raviglione Gius., v. S. Domenico 19.
Regallo Maria, v. S. Chiara 22.
Reuaudo Margherita, v. Boucheron 10.
Revel M., v. S. Quintino 22.
Risso Clementina, v. Volta 3.
Rolando Teresa, p. Gran Madre di Dio 3.
Rolfi Lucia, v. Ospedale 6, p. 3.
Romano L., via Nizza 84.
Ropolo-Perazzo Leonilda, R. Parco 145.
Rossetti Maria, strada di Lanzo 135.
Sacchetto Clara, v. Basilica 12.
Sanmartino-Bassino Veronica, c. Regina Margherita 98.
Sanmartino Maria, p. Em. Filiberto 11.
Sardi-Massa Cater., v. Ponte Mosca 23*bis*.
Sardo Pareto Placida, v. Gioberti 8.
Savant Domitilla ved., v. Zecca 10, p. 1.
Savio-Valenzano Maria, v. Cernaia 28.

Scagliotti Paolina, v. Saccarelli 12.
Scaravaglio Ippolita, v. Andrea Doria 11.
Serra-Santini O., via Carlo Alberto 33.
Sesino Giuseppina, v. Carena 2.
Sessi Marcellina, via Saluzzo 63.
Sesia Luigia, via Ormea 21, p. 2.
Tamagnone L., v. Principi d'Acaja 68.
Tarabra-Cordero Vittoria, v. Bertola 2.
Tavella Eugenia, v. Mazzini 30.
Telros D., v. Pallamaglio 20.
Tomatis M., v. Saluzzo 21
Tacchio-Baro Maria, v. dei Fiori 5.
Tamaghi Colla Albina, v. Barolo 29.
Tarco Matilde, v. Corte d'Appello 1, p. 4.
Tecchi I., v. Bertola 4
Tecca Rosa, v. S. Donato 55.
Valletti Madd., v. S. Massimo 33.
Vandone-Berardo Maria, v. Orto Botanico 10
Vandetti Giustina, v. Petrarca 12.
Vazzotti-Negretti Maria, v. Pr. d'Acaia 33.
Verganti-Pomero Clotilde, v. Venti Settembre 34-36.
Vigliani Teresa, via Bellini 8.
Zoppetto Barovero Isab., c. Vitt. Em. II, 2 oltre Po.
Zotti Domenica, v. S. Tommaso 2.
Zucchino E., v. Carlo Alberto 22.

Veterinari.

Bassi Edoardo, v. Burdin 6.
Bassi prof. Roberto ☎, via Burdin 6.
Bertacchi comm. Daniele, ☎, *Ten. Colonnello veterinario*, strada di Francia 9.
Besso Giuseppe, p. Nizza 57.
Brusaferro Stefano, c. Vitt. Em. II, 118.
Brusasco Lor., ufliz. ☎, ✻, v. Berthollet 2.
Calamida Dante, v. Nizza 52
Corradi Alberto, c. Vitt. Em. II, 116
Cravenna Santo, v. Ponte Mosca 8.
Faelli prof. Ferruccio, v. Nizza 71.
Longo Agostino, nel locale annesso all'Ammazzatoio.
Longo prof. Tommaso, ☎, R. Scuola Veterinaria, v. Nizza 52.
Mazzini Gio., v Accad. Albertina 40.
Monferrino Serafino, c. Casale 8.
Mongiardino Teresio, v. Nizza 52.
Perosino Gius., v. dei Fiori 19.
Perroncito prof. Edoardo, comm. ☎, corso Valentino 40.
Piacenza V., v. Nizza 52.
Poli Ant., ☎, v. sant'Agostino 6, p. 3.
Pollovio Giuseppe, Madonna del Pilone, casa Andero.
Porro Gio., v. dei Fiori 36.
Racca Roberto, v. Arsenale 24
Rosso Gius., *Scuola Veterin.*), v. Nizza 52.
Sacco P., c. Raffaello 29
Tricerri Massimo, v. Nizza 52.
Varaldi Luigi, v. Goito 17.
Venuta Antonio, R. Scuola Veterinaria, v. Nizza 52.
Volante cav. Alessan., (Cavoretto)

Magnetismo (*Gabinetti di*).

Filippa Gio., via Lagrange 37.
Filippa Leopoldo, via S. Tommaso 21.

Presso le Librerie G. B. PARAVIA e Comp.

TORINO

GUIDA DEL VIAGGIATORE

illustrata da 20 fotoincisioni e dalla Pianta della Città,
pubblicata in quattro edizioni
sotto il patrocinio del Municipio e della Soc. Promotr. dell'Ind. Naz. di Torino.

Edizioni Italiana, Francese, Inglese e Tedesca, caduna L. 1.

PIANTA DI TORINO

alla scala di 1:10.000.

Foglio di centimetri 57×76 stampato a 5 colori, coll'indice nominativo di tutte le piazze, i corsi, le vie, le chiese, i monumenti, gli edifici pubblici civili, teatri, ecc., e colla indicazione delle linee tramviarie.

Prezzo L. 1

GIORNALISMO

Giornali Politici quotidiani *disposti ordine alfabetico ed anzianità.*

☛ I *Collaboratori straordinari di materie sp...* non sono compresi negli elenchi dei Redattori.

Cerri avv. Baldassarre.

Gazzetta del Popolo (Anno 53°).

Via Quattro Marzo 12.

Cerri avv. Baldassarre, *direttore-proprietario*, v. Quattro Mar...
Collino avv. Giovanni, *redattore*, corso Vittorio Eman. II, 6...
Berta avv. E. Augusto, ✉, *id.* corso Oporto 28.
Deabate avv. Giuseppe, *id.* via S. Donato 2.
Abate-Daga avv. Pietro, *id.* via delle Rosine 6.
Orsi conte prof. Delfino, *id.* via Garibaldi 57.
Mussi-Nielli E., *id.* via Sant'Agostino 30.
Fassio ing. Gionata, *id.* corso Oporto 13.
Lettel avv. Vittorio, *redattore Cronaca giudiziaria*, corso Principe Oddone 65

Calani avv. Prospero.

Gazzetta di Torino (Anno 41°).

Via Sant'Anselmo 1.

Calani marchese avvocato Prospero, *direttore proprietario*, via San Francesco da Paola 40.
Signorini De Palesi Dante, *redattore capo*, via Berthollet 16.
Gancia dottore Alfonso, *redattore*, via dell'Arsenale 36 *bis*.
Cauda Giuseppe, *id.* via della Rocca 4.
Cavalieri Alfonso, *id.* via Mazzini 36.
Cairo avv. Giovanni, *id.*
Ferrettini avv. Ernesto, *id.* via Allioni 7.
Sapelli Luigi (Caramba), *redattore artistico*, via San Quintino 42
Callo Carlo, *amministratore*, via Ormea 15.

Roux avv. Luigi.

La Stampa, *Gazzetta Piemontese* (Anno 34°).

Via Davide Bertolotti 1.

...v. comm. Luigi, Grand'uffic. ✉, Senatore del Regno, *direttore*, ... Davide Bertolotti 1.
...cav. avv. Alfredo, via Legnano 33.
...bar. avv. Augusto, *redattore*, via Sebastiano Valfrè 18.
...Guglielmo, *id.* via Davide Bertolotti 1.
...avv. Oscar, *id.* corso del Valentino 11.
...Ernesto, *id.* corso Oporto 13.
...Cesare, *id.* corso Casale 10.
...avv. Alberto, ✉, *id.* via Manzoni 2.
...i-Contri avv. Cosimo, *id.* via Lamarmora 22.
...avv. Cino, *id.* via Sagliano 1.
...cav. Camillo, *amministratore*, via S. Quintino 48.
...Federico, *impiegato di redazione*, via Davide Bertolotti 1.

Scala avv. Stefano.

L'Italia Reale-Corriere Nazionale (Anno 27°).

Via Principe Amedeo 26.

...da can. dott. Amato Vinc., *revisore ecclesiastico*, v. Princ. Amedeo 26.
...li avv. Stefano, *direttore-proprietario*, via Principe Amedeo 26.
...glia di Santo Stefano cav. avv. Pio, *redattore*, via Cernaia 27.
...aglio avv. Erminio, *redattore*, via Gioberti 40.
...ati cav. avv. Enrico, *id.* via Corte d'Appello 7.
...chi prof. Evasio, *id.* via della Rocca 21.
...maria prof. G. L., *id.* corso Napoli 14.

La Crociata, via Principe Amedeo 26.

...r la Redazione vedi quella dell'*Italia Reale-Corriere Nazionale*)

Agenzia Telegrafica Stefani

Pastori cav. Gio., *Dirett.*, v. Finanze 13.

Giornali Scientifici.

Accademia di Medicina (Giornale della Reale), via Po 16.

Annali di Freniatria e Scienze affini. Dirett.: Marro prof. comm. A., v. Cernaia 40. Edit.: Bocca frat., v. Carlo Alb. 3.

Archives Italiennes de Biologie. Direttore: Mosso prof. A. Editore: Libreria Erm. Loescher, v. Vitt. Amedeo II, 18.

Archivio delle Scienze mediche. Direttore: Bizzozero prof. Giulio. Libreria Clausen Carlo, v. Po 19.

Archivio di Psichiatria, Scienze penali ed Antropologia criminale. Editori: Bocca fratelli, v. Carlo Alberto 3.

Archivio Glottologico Italiano. Direttore: Ascoli prof. G. I. Editore: Ermanno Loescher, v. Vitt. Amedeo II, 18

Archivio Italiano di Otologia, Rinologia e Laringologia. Diret.: Gradenigo prof. G., c. Vitt. Em. II, 44. Edit.: Unione Tipogr. Editrice Torinese, v. Carlo Alberto 33.

Archivio di Letteratura Biblica. Direttore: Re can. Gius. Giac., p. S. Giovanni 9. Edit.: Tip. G. B. Paravia, v. Arsenale 29.

Biblioteca della Zoologia e dell'Anatomia comparata in Italia. Dirett.: Camerano prof. L., Libreria Clausen Carlo, v. Po 19.

Bollettino di Filologia classica. Direttori: Cortese prof. G. e Valmaggi prof. L. Edit.: Ermanno Loescher, v. Vitt. Amedeo II, 18

Climatologia (La) e l'Idroterapia Italiana. Direttore: Vinaj dottor G. S., corso Vitt. Em. II, 105

Cosmos (Il). comunicazioni sui progressi della Geografia e delle Scienze affini. Direttore: Cora prof. Guido. Tipografia Bona, v. Ospedale 3.

Diritto Marittimo (Il). Rassegna periodica di Dottrina, Giurisprud. e Legislazione ital. e straniera. Direttore: Berlingieri avv. Franc. Edit.: Unione Tipografico Editrice Torin., v. Carlo Alberto 33.

Eco (L') Giudiziario. Tipogr. Legale, via Garibaldi 22.

Faggio. Giornale mensile di chimica. Tipografia G. Sacerdote, v. Finanze 13.

Gazzetta medica. Direttore: Forlanini prof. Carlo. Tip. Roux e Viarengo, v. Davide Bertolotti 1.

Giornale di Farmacia e Chimica. Farmacia Bernocco G. B., angolo vie Lagrange e Mazzini.

Giornale di Medicina Veterinaria. Direttore: Mazzini dott. Giovanni, v. Accademia Albertina 40. Editore: Tipogr. Candeletti, v. Zecca 11.

Giornale dei Conciliatori e Probiviri (settimanale). Direttore: avv. Beccuti Pompeo. Redazione: v. Orfane 8; Amministrazione: v. Palazzo di Città 10.

Giornale storico della Letteratura Italiana. Direttori: Novati profess. F. e R. Renier. Editore: Ermanno Loescher, v. Vittorio Amedeo II, 18.

Giurisprudenza (La). Giornale Legale, via Garibaldi 22.

Giurisprudenza Italiana. Raccolta generale di Giurisprudenza, Legislazione e Dottrina. Direttori: Gabba prof. Carlo Franc. e Mortara prof. Lodovico. Edit.: Unione Tip. Editr., v. Carlo Alb. 33.

Il Nuovo Risorgimento. Periodico di Filosofia, Scienza dell'educazione e Studi sociali. Direttore: Billia prof. Michelangelo, c. Vinzaglio 7.

Il tempo che farà. Bollettino mensile sulle correnti elettro-atmosferiche in rapporto colla pressione barometrica. Direttore: L. Chionio, studente in meteorologia, v. Baretti 28.

Ingegneria Civile (L') e le Arti industr. Direttore: Sacheri ing. comm. Giovanni. Tipografia Camilla e Bertolero, via Ospedale 18.

Ingegneria Sanitaria (L'). Direttore: Corradini ing. F., v. Luciano Manara 7.

Moderno Zoojatra. (Il). v. Burdin 6.

Omiopatia in Italia (L'), Organo dell'Istituto Omiopatico Italiano. Edit.: Unione Tipogr. Edit., v. Carlo Alberto 33.

Policlinico (Il). Rivista bimensile del Policlinico. Direz.: v. Quattro Marzo 11. Editori: Bellardi e Borla, v. Garibaldi 32.

Riforma sociale. Rivista mensile di scienze sociali e politiche. Direttori: F. S. Nitti e L. Roux, v. Davide Bertolotti 1.

Rivista amministrativa del Regno. Direct.: Aliberti avv. cav. Paolo, p. Solferino 3.
Rivista delle Privative Industriali. Raccolta di Legislazione, Giurisprudenza, Dottrina italiana e straniera. Direttore: Bosio avv. Edoardo. Editore: Unione Tipogr. Editrice, v. Carlo Alberto 33.
Rivista di Filologia e d Istruz. classica. Direct.: Stampini prof. Ettore. Editore: Loescher Ermanno, v. Vitt. Amedeo II, 18.
Rivista di Matematica. Direttore: Peano prof. G. Editori: Bocca fratelli, via Carlo Alberto 3.
Rivista di Psicologia. Direttore: Scarpa dott. V. G., v. Corte d'Appello 14.
Rivista d'Igiene e Sanità pubblica. Direttori: Pagliani prof. Luigi e Bizzozero prof. Giulio. Redattore-Capo: Abba dott. Franc., v. Galliari 27.
Rivista Italiana per le Scienze Giuridiche. Editori: Bocca frat., v. Carlo Alberto 3.
Rivista Penale di Dottrina, Legislazione e Giurisprudenza. Direttore: Lucchini Luigi. Editori: Unione Tip. Editrice, v. Carlo Alberto 33.
Rivista Penale (supplemento). Direttore: Lucchini Luigi. Editore: Unione Tipogr. Editrice, v. Carlo Alberto 33.
Rivista Storica Italiana. Dirett.: Rinaudo prof. comm. Costanzo, v. Brofferio 3.
Studi di filologia romanza. Dirett.: Monaci prof. E. e De Lollis prof. C. Editore: Loescher Ermanno v. Vitt. Amedeo II, 18.
Unione (L') Medica Italiana. Rivista settimanale diretta dal dott. prof. Carbonelli. Amministrazione: v. S. Teresa 7.

Giornali di Letter., Arte e Sport.

Arte Minuscola. Giornale settimanale di disegno. Dirett.: Cordier Ernesto, aug. p. Castello e v. Roma.
Automobile (L'). Rivista della locomozione meccanica ed industrie affini. Direttori: Faccioli ing. A. e avv. Goria-Gatti Cesare. Direzione: v. Corte d'Appello 2; Amministraz.: Tip. Roux e Viarengo.
Bollettino del Club Alpino Italiano. Redattore: Ratti prof. Carlo, v. Alfieri 9.
Eldorado. Rivista quindicinale dei Caffè Concerti e Circoli, v. Sacchi 48.
Flora Letteraria (La). Dirett.: Silvestri [illegible], prof. G. A., v. Carlo Alberto 31.
Gazzetta del Popolo della Domenica. Letteraria, artistica, scientifica illustrata. Dirett.: Berta avv. cav. E. Augusto, v. Quattro Marzo 12.
Germinal. (La rinascenza Comunale), Rivista quindicinale, di studi municipali, diretta da Sambucco dott. Carlo. Direzione: v. Orto Botanico 10.
Giornale delle Donne. Direzione: v. Po 1.
Giovedì (Il). Letture popolari illustrate, curiose, allegre. Editori: Speirani G. e figli, v. Genova 3.
Mandolino (Il). Giornale letter., musicale quindicinale. Direzione: v. Po 28.
Monitore dell'Arte (Il). Giornale letter., teatrale, illustrato. Direz.: v. Mazzini [illegible].
Novelliere illustrato (Il). Edit.: Speirani Giulio e figli, v. Genova 3.
Premio (Il). Letture illust. per i buoni ragazzi e gentili ragazzine, bimens. Dirett.: Rinaldi prof. cav. Bartolomeo. Direzione e Amministr.: v. Parini 9.
Ricamatrice (La). Giorn. settim. di ricami. Amminist. e Direzione: v. Bertola [illegible].
Rivista Musicale Italiana. Period. trimestrale. Edit.: Bocca frat. v. Carlo Alberto 3.
Rivista Nautica. Marina milit., mercantile e Sport nautico. Direttore: Capurro cav. capitano Luigi, galleria Subalpina.
Rivista Velocipedistica (La). Unico giornale del genere che sia dal 1883 si pubblichi in Italia. Direttore: Fenoglio Enrici barone Vincenzo. Amministrazione: v. Venti Settembre 60, p. 1.
Santa Cecilia. Rivista mensile di musica sacra e liturgica. Direttore: Capra prof. Marcello, v. Berthollet 9.
Settimana dello Sportsmann (La). Rivista settim. Diret. e Ammin.: gall. Subalpina.
Sport Nautico (Lo). Rivista di Rowing e di Yachting. Direttore: Fenoglio Enrici bar. Vinc., Ammin.: v. Venti Sett. 60.
Traforo Universale (Il). Editori: Ampriano frat., v. S. Giulia 28.
Venerdì (Il) della Contessa. Miniatura settiman. letter. e di cronaca mondana elegante. Direttore: Fenoglio Enrici bar. Vinc. Ammin.: v. Venti Sett. 62.

Giornali Didattici e Pedagogici.

EDUCAZIONE (L') DEI BAMBINI. Giornale illustrato per le famiglie e per gli Istituti infant. Dirett.: Paolini e Pilotti. Edit.: G. B. Paravia e C., v. Garibaldi 23. Abbon. annuo L. 5.
La Lingua francese nelle Scuole e nelle famiglie. Periodico quindicinale diretto dai prof. Candido Ghiotti e Giustino Dogiani. Edit. Petrini G. B., v. Garibaldi 15.
Scuola Nazionale (La). Direttore: Rinaldi prof. B., Edit.: Scioldo, c. Re Umberto 6.
Sentinella (La) dei Maestri Elem. ed il Giovine Agricoltore. Direz.: v. Saluzzo 1.
Unione dei Maestri elementari d'Italia. Direttore: Silvestri prof. cav. A. G., via Carlo Alberto 31.
Vacanza del Giovedì (La). Period. settim. Edit.: Speirani Giulio e figli, v. Genova 3.

Giornali Tecnici, Industriali, Agricoli e Finanziari.

Amico del Campagnuolo (L'). Messaggiero degli Agricoltori. Direttore: prof. ing. Gribodo, v. Stampatori 4.
Archivio Tipografico. Ditta Nebiolo e C., strada R. Parco ang. c. Firenze.

Bollettino delle Assicurazioni. Direttore: Pascini Celso, v. Volta 5.
Bollettino delle Estrazioni Finanziarie. Tipografia della Gazzetta del Popolo, v. Quattro Marzo 12.
Bollettino ufficiale della Cassa Nazionale Mutua Cooperativa per le Pensioni. Direz. e Amministr.: v. Pietro Micca 9.
Bollettino gener. delle Estrazioni finanz. Direz.: v. S. Franc. da Paola 13.
Chimica Industriale (La). Rivista bimensile tecnica, industriale e commerciale dell'Assoc. Chimica-Industr. Redazione e Amministr.: v. Mazzini 2.
Commerciante (Il). Giornale settim. finanz. e degli interessi industr. agricoli-comm. del Piemonte. Direz.: v. della Rocca 2.
Conceria (La). Rivista bimensile tecnico-commerciale dell'industria delle pelli e affini, sezione speciale: La Calzatura. Direzione e Amministrazione: galleria Nazionale, scala F.
Corriere degli Esercenti (coi protesti cambiari), Direttore: Borzoni A., via S. Anselmo 11.
Cronaca Agricola. Giorn. delle Campagne. Direzione: Tip. « Gazzetta del Popolo », v. Quattro Marzo 12.
Economia (L') rurale, le Arti ed il commercio e Repertorio d'agricoltura riuniti. Direzione e Amministrazione: v. Stampatori 4.
Finanziere (Il). Giornale settiman., rivista comm., finanz. e di assic. con bollett. dei protesti cambiari e degli appalti. Dirett.: Minetto Carlo, v. S. Teresa 7.
Gazzetta delle Campagne. Edit.: Barbero Enrico e C., v. Urbano Rattazzi 5. Vedi *Annunzi speciali*, pag 6.
Giardinaggio (Il). Direz.: Tip Baglione, v. Ormea 3.
Giornale dei Fallimenti. Mignacco avvocato Gio., v. delle Scuole 9.
Ingegnere igienista (L'). Rivista quindicinale d'ingegneria sanitaria. Dirett.: Pagliani comm. prof. Luigi Redattori: Fassio ing. Gionata, Losio ing. Carlo. Tipografia Camilla e Bertolero.
Indicatore Ufficiale delle Strade ferrate, della Navigaz., Telegrafia e Poste del Regno. Direz.: Frat. Pozzo, v. Nizza 12.
Industria Serica (L'). Direttore: Marini geom. cav. Alessandro. Direz. e Amministrazione, v. Ospedale 28, p. 2.
Memorie d'un Architetto. Periodico mensile. Editori: Camilla e Bertolero, via Ospedale 9.
Moda Italo-Franco-Anglo-Americane (Le). Giornale dei mercanti sarti. Editori: Rattagnone Vitt., v. Po 2, Tip.-Litog. Fratelli Pozzo.
Monitore (Il) delle Strade Ferr. Direttore: Pastori cav. Gio., v. Finanze 13.
Progresso (Il). Rivista mensile illustrata delle nuove Invenzioni e Scoperte, via Ormea 3.
Rassegna Mineraria e delle Industrie Metallurgiche Dirett.: Vaccaro prof. Guido, c. Vitt. Em. II, 44.
Rassegna industriale, con illustrazioni. Direzione: via della Zecca 11.
Repertorio d'agricoltura. Direz.: v. Venti Settembre 64.
Strade (Le). Rivista tecnico-amministr. della viabilità ordinaria. Dirett.: Tedeschi ing. Massimo, gall. Nazionale. Edit.: Camilla e Bertolero, v. Ospedale 18.

Giornali religiosi.

Bollettino Salesiano. Direzione: Tip. Salesiana, v. Cottolengo 32.
Bollettino dell'Opera di N. Signora della Salute. Periodico mensile gratuito ai benefattori dell'Opera. Direzione: Borgo Vittoria, Chiesa di Nostra Signora della Salute.
Buona Settimana (La). Editori: Speirani Giulio e figli, v. Genova 3.
Consolata (La). Periodico mensile del Santuario della Consolata. Direzione: presso la Sacrestia del Santuario.
Cuore (Il) di Maria. Direz.: Tip. Emporio Cattolico, v. S. Donato 31.
Letture Cattoliche. Period. mensile. Dir.: Tipografia Salesiana, v. Cottolengo 32.
Paradiso (Il). Periodico mensile di religione, igiene, economia domestica. Direttore: Barbero Carlo, via Urbano Rattazzi 5.
Unioni operaie cattoliche (Le). Direzione: v. Arcivescovado 12.
Zelatore del culto della Sacra Famiglia. Direz.: Pietro Marietti, v. Legnano 23.

Giornali umoristici.

Due di Coppe. Direzione: v. Finanze 9.
Fischietto (Il). Direttore: Calleri cav. Arturo, v. Viotti 2.
Luna (La). Dirett.: Sapelli Luigi, v. Viotti 2.
Pasquino. Amministraz.: Tip. Camilla e Bertolero, v. Ospedale 18.

Giornali diversi.

Avvenire (L'). Periodico settimanale indipendente. Amministrazione: v. dell'Arcivescovado 1.
Birichina (La). Periodico settimanale. Direttore: Occhetti Carlo. Direzione e Amministr.: v. Galliari 7.

Birichin (L'). Periodico settimanale. Direttore: Pietracqua cav. Luigi, via Finanze 9. Amministr.: v. Ospedale 35.

Bollettino della R. Prefettura Tipografia Spandre e Lazzari, v. Mazzini 40.

Bollettino della Lega per la moralità pubblica (bimensile). Direz.: v. Arsenale 12.

Campana degli Studenti (La). Periodico settimanale. Direzione: v. Porta Palatina 19. Amministrazione: v. Bertola 2.

Corda Fratres. Rivista della Federazione Internazionale degli studenti. Direttore: Giglio-Tos dott. Efisio, v. Cernaia 44.

Cronaca dei Tribunali. Dir.: Giustina G. A. Tip. Festa, Origlia e C., v. Ospedale 35.

Democrazia Cristiana (La). Giornale bisettimanale politico-sociale-scientifico-cattolico. Direttore: Sarti Telesforo, v. Moncalvo 7.

Foglio periodico della R. Prefettura Direz.: Tip. Roux e Viarengo, via Davide Bertolotti 1.

Gara degli Indovini (La). Editori: Giulio Speirani e figli, via Genova 3.

Grido del Popolo (Il). Organo del Partito Socialista. Direzione e Amministraz.: v. S. Tommaso 26.

Le Arti Grafiche (*Il Tipografo*). Organo bimensile della Federaz. dei Lavoratori del Libro. Direzione ed Amministraz. v. Venti Settembre 60.

L'Eco della Valle. Gazzetta del Circondario di Susa. Direttore: Rossi G. Dario, v. della Zecca 10.

Parola del poveri (La). Supplem. quindicinale del Grido del Popolo. Direzione e Amministrazione: via S. Tommaso 26.

Pro Pace. Rivista quindicinale del movimento pacifico mondiale. Direttore: Foa avv. Ettore, v. Garibaldi 20. Tipografia G. Sacerdote, via delle Finanze 13.

Sempre Avanti, Periodico bimensile socialista. Direzione e Amministrazione v. Orfane 34.

Unione (L'). Rivista bimensile della Federazione Governativa. Direz. ed Amministrazione: v Barbaroux 5. Direttore: Borello Paolo (Alfio Nori), v. Montebello 38. Amministratore: Simeone Egidio, v. Barbaroux 5.

Voce dell'Operaio (La). Periodico settim. Direzione: v. Arcivescovado 12.

Presso le Librerie G. B. PARAVIA e Comp.
Via Arsenale 29 e Garibaldi 21-23

Guida di Roma e Dintorni

compilata da V. E. Bianchi

Elegantissima operetta illustrata da numerose fotoincisioni
dai piani topografici dei Palazzi Vaticani e della Basilica di S. Pietro
da una Cartina geografica della Campagna romana
e da una Pianta della Città.

☛ *Edizione italiana* L. 2. — *Edizione inglese* L. 3 ☚

Pianta di Roma

alla scala di 1 10.000.

Foglio di centimetri 55×70 *stampato a 5 colori, coll'indice nominativo di tutte le piazze, i corsi, le vie, le chiese, i monumenti, gli edifici pubblici civili, militari, ecc., e colla indicazione delle linee tramviarie.*

☛ Prezzo L. 1,20 ☚

Corrispondenti di Giornali italiani politici quotidiani.

Aste Marco (*junior*), v. Corte d'Appello 11	**Gazzetta di Mantova** . . . *Mantova*
Aurandi avv cav. uff. G. I., v. S. Massimo 4	**Perseveranza** . . . . . *Milano.*
Bergomi rag. Arturo, v. dei Fiori 22	**L'Indipendente** . . . . . *Pesaro.* **La Sera** . . . . . *Milano.* **Il Lamone** . . . . . *Faenza.*
Cavalieri Alfonso v. Mazzini 36	**Gazzetta Ferrarese** . . . *Ferrara*
Chiappori Carlo, p. Cavour 2	**Avanti** . . . . . *Roma.*
Ceccarelli avv. Romualdo, v. Teresa 15	**Corriere delle Puglie** . . *Bari*
Chiva rag. Enrico, v. Assietta 3	**Corriere del Polesine** . . *Rovigo.*
Demaria Cesare, c. Casale 6	**Il Resto del Carlino** . . *Bologna.*
Durante G. A., v. Boucheron 9	**La Capitale** . . . . . *Roma.*
Ermon L., v. Gioberti 40	**Popolo Romano** . . . . *Roma.*
Fioruzzi nob. Attilio, v. Garibaldi 39	**Progresso** . . . . . *Piacenza.* **La Libertà** . . . . . *Piacenza.*
Foà Cesare, v. S. Massimo 44	**La Provincia di Modena** . *Modena.*
Gandolla Gio., v. Basilica 1	**Il Corriere di Novara** . . *Novara.* **Il Sole** . . . . . *Milano.* **Faro Romagnolo** . . . . *Ravenna.*
Luzi Giuseppe, v. Berthollet 5	**L'Adriatico** . . . . . *Venezia.*
Mennyey Gio., c. Valentino 3	**L'Adige** . . . . . *Verona.*
Mina Mario Luigi, *ufficio*: v. Finanze (vicolo del Teatro) *abitaz.*: v. Berthollet 25	**Giornale di Udine** . . . . *Udine.*
Morandi Angelo, v. S. Quintino 23	**Gazzetta di Treviso** . . . *Treviso.* **Corriere Mercantile** . . . *Genova.* **Giornale di Chieti** . . . *Chieti.*
Musso cav. Federico, p. Castello 22	**Messaggero** . . . . . *Roma.* **Corriere di Napoli** . . . *Napoli.* **Il Nuovo Fanfulla** . . . . *Roma.* **La Nazione** . . . . . *Firenze.*
Picolli nob. Federico, v. Lagrange 47	**Corriere Italiano** . . . . *Firenze.* **La Lombardia** . . . . . *Milano.*
Piero A., v. dei Fiori 22	**Tribuna** . . . . . *Roma.*
Pistono Leopoldo, *ufficio*: v. delle Finanze (Vicolo del Teatro)	**Secolo** . . . . . *Milano.*
Porta Carlo, v. Nizza 1	**Italia** . . . . . *Roma.* **Il Giornale** . . . . . *Genova.*
Rossi G. Dario, v. della Zecca 10	**Isola** . . . . . *Sassari.* **Paese** . . . . . *Napoli.* **Roma** . . . . . *Napoli.*
Sacerdote Enrico, c. Vinzaglio 7	**La Sentinella delle Alpi** . *Cuneo.*
Sampò-Vallerino Ernesta, c. Beccaria 2.	**Gazzetta di Parma** . . . *Parma.*
Serra cav. uff. Gian Giac., v. Pr. Amedeo 51	**Corriere di Catania** . . . *Catania.*
Tedesco Vitt., c. Vitt. Em. II, 58	**Calabria** . . . . . *Reggio C.* **Gazzetta dell'Emilia** . . . *Bologna.*
Traversino cav. Ces., v. Princ. Tommaso 9	**Corriere della Sera** . . . *Milano.*
Verona Gustavo, v. S. Secondo 25	**Gazzetta di Verona** . . . *Verona.*
Viale Enrico, c. Oporto 19	**La Capitale** . . . . . *Roma.*
Zavaro prof. cav. F. E., v. Saluzzo 44	**Caffaro** . . . . . *Genova.* **Corriere di Romagna** . . *Ravenna.* **Fieramosca** . . . . . *Firenze.* **Gazzetta di Venezia** . . . *Venezia.* **Il Veneto** . . . . . *Padova.*

Corrispondenti diversi di Giornali politici, tecnici, illustrati, di Sport, umoristici, teatrali, ecc.

Abate Marco (*junior*), v. Corte d'Appello 11	**Il Lavoro**	*Spezia.*
	La Lanterna Pinerolese	*Pinerolo.*
Armandi cav. uff. G. I., v. S. Massimo 4	**Gazzetta Musicale**	*Milano.*
Barraja avv. Edoardo, v. Misericordia 3	**L'Indipendente**	*Susa.*
Battù Vincenzo, v. Barbaroux 13	**Alba del Novecento**	*Mondovì.*
	Avvisatore Alpino	*Torrepellice.*
	Calabria	*Reggio C.*
	Rivista Commerciale	*Roma*
	Sicilia Letteraria	*Catania.*
Bergomi rag. Arturo, v. dei Fiori 22	**Il Menestrello**	*Catania.*
	Tribuna-Sport	*Napoli.*
Bernardi avv. Luigi, v. Princ. d'Acaja 22	**Mondo artistico**	*Milano.*
Bovi prof. ing. Benvenuto Alessio, via Arcivescovado 1	**Rivista-tecnico-legale** per gl'Ingegneri	*Palermo.*
Bragagnolo dott. G., v. S. Quintino 22	**Provincia di Vicenza**	*Vicenza.*
Brughiera Alfredo, v. S. Secondo 32	**Popolo Siciliano**	*Palermo.*
Bruno Gius., v. Maria Vittoria 34 *bis*	**La Sesia**	*Vercelli.*
Casalini Luciano, v. dei Mille 33	**L'Avvisatore della Provincia**	*Alessandria*
Cauda Antonino, v. Po 25	**Corriere Meridionale**	*Lecce.*
	Gazzetta delle Puglie	*Lecce.*
Corio Silvio, v. Bava 32	**Corriere delle Isole**	*Napoli.*
	Sordello	*Trani.*
Daviso di Charvensod dott. ing. Carlo, v. Madama Cristina 49	**Il Monitore tecnico**	*Milano.*
De Paoli Attilio, v. Sacchi 32	**Il Palcoscenico**	*Milano*
Fioruzzi nob. Attilio, v. Garibaldi 39	**Il Cannocchiale**	*Piacenza.*
Gandolla Gio., v. Basilica 1	**Gazzetta dei Prestiti**	
	I fallimenti	
	Il Trovatore	*Milano.*
Gaviani Alberto, v. Carlo Alberto 36	**Gazzettino dell'Arte dramm.**	*Roma.*
	Scaramuccia	*Firenze.*
Griglio avv. Giac. A., v. S. Agostino 30	**Tresa**	*Luino.*
Mariani Emilia, via Po 29	**Gazzetta Letteraria**	*Milano.*
	Flirt	*Palermo.*
	Rivista delle Signorine	*Milano.*
	Cordelia	*Rocca S. Casciano*
	Corriere delle Maestre	
	Unione dei Maestri	*Torino*
Marini Riccardo Adalgisio, v. Cavour 39	**Gazzetta di Messina e delle Calabrie**	*Messina.*
Maschio Gio., v. Venti Sett. 51	**Il Cittadino**	*Asti.*
Mina Mario, v. Finanze (vicolo del Teatro) *abitaz.*: v. S. Secondo 25	**Gazzetta Sport**	*Milano.*
Monticelli Carlo, v. Venti Settembre 64	**Gazzetta dei Teatri**	*Milano.*
Morandi Angelo, v. S. Quintino 23	**Frusta Teatrale**	*Milano.*
Musso cav. Federico, p. Castello 22	**L'Arte drammatica**	*Milano.*
Paterni avv. Sandro, v. Garibaldi 13	**Cronaca Musicale di Pesaro.**	*Pesaro.*
Piero A., v. dei Fiori 22	**Rivista Politica Letteraria**	*Roma.*
Pissavini avv. Luigi, v. Venti Settembre 78	**Il Pensiero Lomellino**	

Porta Carlo, v. Nizza 1	**Il Popolo Sovrano**	*Roma.*
	1799	*Napoli.*
	Il Crepuscolo	*Milano.*
	Il Lucifero	*Ancona.*
	Educazione Politica	*Milano.*
	Rivista Popolare	*Roma.*
Rocca Attilio, v. Mad. Cristina 37	**Gazzetta Ciclistica**	*Firenze*
Rosano Lorenzo, v. Sagliano 1	**La Gioventù**	*S. Maria Capua Vetere.*
	Dibattimenti	*Roma.*
Rossi G. Dario, v. della Zecca 10	**Domenica giudiziaria**	*Napoli.*
	Gazzetta degli Artisti	*Venezia.*
	Gran Mondo	*Roma*
	Tribuna Giudiziaria	*Napoli.*
Rossi Pier Angelo, v. Nizza 31	**La Società**	*Novi Ligure.*
	Gazzetta Artistica	*Napoli.*
Sacerdote Enrico, c. Vinzaglio 7	**Il Fossanese**	*Fossano.*
Sampò-Vallerino Ernesta, c. Beccaria 2	**Il Toce di Pallanza**	*Pallanza.*
Speranni Giulio, v. Genova 3	**Scienza e Diletto**	*Cerignola.*
Toso cav. Flam., c. Vitt. Em. II, 66, Dirett.	**Gazzetta d'Acqui**	*Acqui.*
Verona Gustavo, v. S. Secondo 25	**La Bicicletta**	*Milano.*
	Vedetta Artistica	*Firenze.*
Vitale Enrico, c. Oporto 19	**La Lega**	*Alessandria*
Zuccaro prof. cav. F. E., v. Saluzzo 44	**Eco dell'Industria**	*Biella.*
	Illustrazione Italiana	*Milano.*

Corrispondenti di Giornali esteri.

Arleri Luigi, v. Andrea Provana 5	**Las Noticias**	*Barcelona.*
	Barcelona Comica	*Barcelona.*
Celli Ettore, v. Pio Quinto 4	**Le Veloce**	*Bruxelles.*
	Veloce-Sport et Bicicletте réunis	*Parigi.*
	Velosport Suisse	*Berna.*
Chène Emilio, v. S. Anselmo 2	**La Pedale**	*Ginevra.*
	Le Velo	*Parigi.*
	Suisse Sportive	*Ginevra.*
Condio Rodolfo, v. Cavour 8	**L'Arte di Trieste**	*Trieste.*
Corno Luigi, v. Barbaroux 29	**Revue Universelle**	*Parigi.*
	Revue des Industries	*Parigi.*
Da Camino prof. Vittorio, Direttore per l'Italia, v. Saluzzo 15	**L'Europe a Paris**	*Paris.*
Ferraudi Federico, v. Davide Bertolotti 1	**Italia di Montevideo** (America)	*Montevideo.*
Mariani Emilia, v. Po 29	**La Fronde**	*Parigi.*
	Hausfrauen-Zeitung	*Berlino.*
Miglietti prof. Vinc., v. Melchior Gioia 4	**Moskovskaia**	*Mosca.*
	Peterburgski Listok	*Pietroburgo*
Pich avv. Carlo, v. Venti Settembre 78	**Le Cycle**	*Parigi.*
	Paris Velo	*Parigi.*
Rocca Attilio, v. Mad. Cristina 37	**Journal des Sports**	*Parigi.*
Songia avv. Giorgio, c. Vitt. Em. II, 29	**Vesuvio**	*Filadelfia.*
Tedesco Vitt., c. Vitt. Em. II, 58	**Bayreuther-Blätter für Allgemeiner Richard Wagner Verein di Berlino**	*Bayreuth.*
Trémant ing. Edoardo, via del Lauro 3, barr. di Casale	**Le Figaro**	*Parigi.*
	Journal	*Parigi.*

Scrittori e Pubblicisti.

Abate-Daga avv. Pietro, v. Rosine 6.
Albertini cav. Giacomo, v. Milano 2.
Alloati cav. avv. Enrico, v. della Corte d'Appello 7.
Annaratone comm. Aless., v. Mazzini 48.
Ansaldi cav. ing. Giorgio, v. della Rocca 49.
Armandi avv. cav. uffiz. G. Innocenzo, via S. Massimo 4.
Arneudo cav. uff. Marcellino, c. Vittorio Eman. II, 82.
Baronio avv. Piero, v. S. Secondo 26.
Beniamino Carlo, v. Barbaroux 38.
Bernardi cav. dott. Carlo, via Venti Settembre 79.
Berta avv. cav. Augusto, c. Oporto 28
Bonelli dott Luigi, v. Orfane 25.
Cairo avv. Gio., v. S. Anselmo 1.
Calani march. avv. Prospero, v. S. Francesco da Paola 40.
Calleri cav. Arturo, v. Viotti 2.
Cantalupo Calisto, v. Vanchiglia 20.
Carrera avv. cav. Quintino, v. S. Quintino 21.
Cauda Gius., v. della Rocca 4.
Cavalieri Alfonso, v. Mazzini 36.
Cerri cav. avv. Bald., v. Quattro Marzo 12.
Chiara Bernardo, v. Groppello 20.
Ciccarelli avv. Romualdo, v. S Teresa 15.
Collino avv. Gio., c. Vitt. Em. II, 68.
Colombo cav. Giovanni, v. Cernaia 34.
De Abate avv. Gius., v. S. Donato 2.
De-Amicis comm. Edmondo, p. Statuto 18.
Demaria Cesare, c. Casale 10.
Demaria prof. G. L., c. Napoli 14.
Depanis avv. cav. Gius., p. S. Carlo 2.
Fasolo Oreste, c. Casale 16.
Fassio ing. Giouata, c. Oporto 13.
Fenoglio Enrici barone Vinc., via Venti Settembre 60.
Ferrari Gugl., v. Davide Bertolotti 1.
Ferrero bar. avv. Augusto, v. Sebastiano Valfrè 18 (p. Venezia).
Ferrettini avv. Ernesto, v. Allioni 7.
Franchi prof. Evasio, v. della Rocca 21.
Frassati avv. Alfredo, v. Legnano 33.
Gancia dott. Alf., v. Arsenale 36 *bis*.
Gandolla Giov., v. Basilica 1.
Giorgieri avv. Cosimo, v. Lamarmora 12.
Giraud cav. avv. Onorato, v. Private 3.
Giustina Gius., v. Ponte Mosca 3.
Lanza prof. avv. cav. Dom., c. Vittorio Emanuele II, 72.
Lavini cav. avv. Gius., via Accademia Albertina 8.
Lettel avv. Vittorio, c. Princ. Oddone 65.
Macina-Gervasio Luigia, v. Bogino 4.
Mantovani prof. Dino, v. Arsenale 14.
Moglia avv. Giuseppe, v. S. Dalmazzo 24
Montiglio avv L. Erminio, v. Gioberti 40.
Musso cav. Federico, p. Castello 22.
Nasi avv. Carlo, v. Assarotti 3.
Occhetti Carlo, v. Galliari 7.
Orefici-Pia Giuseppina, v. Po 7.
Oreglia di S. Stefano nob. avv. Pio, via Cernaia 27.
Orsi conte prof. Delfino, v. Garibaldi 57.
Pietracqua cav. Luigi, v. Finanze 9.
Rizzetti comm. Carlo, Deputato, corso Re Umberto 28.
Rosa di S Marco contessa Celeste, via Sagliano 4
Rosano avv. Cino, v. Sagliano 1.
Roux avv. comm. Luigi, grand'uff. ☎, Senat. del Regno, v. Davide Bertolotti 1.
Sambucco dott. Carlo, v. Orto Botanico 10.
Sapelli Luigi, v. Viotti 2, abitazione: via S Quintino 42.
Saragat avv. Giov., v. Quattro Marzo 5.
Scala avv. dott. Amato Vincenzo, via Principe Amedeo 26.
Scala avv. Stefano, v. Princ. Amedeo 26.
Signorini De Palesi Dante, v. Berthollet 16.
Speirani Giulio, v. Genova 3.
Troise Ernesto, c. Oporto 13.
Ubezzi Giuseppe, v. Gioberti 24.
Viarengo avv. Mario, c. Oporto 47.
Villanis avv. cav. Alberto, v. Manzoni 2.
Viriglio Alberto, v. Roma 40.
Volterra avv. Giulio, *collaboratore artistico del Caffaro di Genova*, v. Belvedere 2.
Zini prof. Zino, v. Cernaia 6.

TORINO GUIDA DEL VIAGGIATORE
compilata da C. ISAIA
Elegantissima operetta illustrata da 20 fotoincisioni e dalla Pianta della Città. — Pubblicata in quattro edizioni sotto il patrocinio del Municipio e della Società Promotrice dell'Industria Nazionale di Torino.
Edizioni Italiana, Francese, Inglese e Tedesca, caduna L. 1.
Presso le Librerie G. B. PARAVIA e Comp.

Pseudonimi

Per gli indirizzi vedi **Scrittori e Pubblicisti** a pag 668.

Alberto, Viriglio Alberto.
Attilio, Mussino Giuseppe.
Ausonio Liberi, Giustina G. A.
Caramba, Sapelli Luigi.
Caronte, Calleri cav. Arturo.
Cetra, Traversino cav. Cesare.
c g c, Giorgieri-Contri Cosimo.
Cini Rosano, Rosano Lorenzo.
Dalsani, Ansaldi ing. cav. Giorgio.
Di Esse, Signorini De Palesi Dante.
Doctor Alfa, Berta avv. cav. E. A.
Dottor Veritas. Alloati avv. cav. Enrico.
Ellegibì, Bonelli dott. Luigi.
Erpianis Giulio, Speirani Giulio.
Fafner, Berta avv. cav. E. A.
Fra Calisto, Cantalupo Calisto.
Fra Cassa, Sacerdote dott. Camillo.
Fra Dolcino, Colombo cav. Giovanni.
Fra Incognito, Beniamino Carlo.
Fra Kanapa, Villanis cav. avv. Alberto.
Fra Longino, Armandi cav. uff. avv. Giovanni Innocenzo.
Fra Stregone, Cavalieri Alfonso.
I Caducei Sapelli Luigi e Carlo Beniamino.
Il beniamino, Beniamino Carlo.
Io per tutti, Demaria Cesare.
Labor, Rizzetti comm. Carlo.
Luigi di San Giusto, Macina-Gervasio Luigia.
Mario Leoni, Albertini cav. Giacomo.
Suor Filippina, Vigitello Emilio.
Tertulliano Tapassia, Viriglio Alberto.
Tiochet, Occhetti Carlo.
Toga-Rasa, Saragat avv. Giovanni.
Tullio, Gancia dott. Alfonso.
Valerio, Cavalieri Alfonso.
Van-Dok, Nasi Vincenzo.

Associazione della Stampa Subalpina

Via Pietro Micca 22, p. 1.

Presidente
N. N.

Vice-presidenti
Gallardi Ermenegildo, direttore del giornale *La Sesia* (Vercelli).
Calleri cav. Arturo, direttore del giornale *Il Fischietto*, v. Viotti 2.

Cassiere
Montaldo comm. dott. Gius., c. Vittorio Emanuele II, 82.

Segretario
Cavalieri Alfonso, v. Mazzini 36.

Consiglieri
Deabate avv. Gius., v. S. Donato 2.
Ferrari Guglielmo, v. Davide Bertolotti 1.
Sambucco dott Carlo, v. Orto Botanico 10.
Perotti cav. Alfredo, v. dei Fiori 22.
Gianolio comm. avv. Bartolomeo, v. Pietro Micca 12.

Probiviri
Troise Ernesto, c. Oporto 13.
Oreglia di S. Stefano Pio, v. Cernaia 27.
Cauda Gius., v. della Rocca 4.
Orsi cav. prof. Delfino, v. Garibaldi 57.
Musso cav. avv. Feder., p. Castello 22.
Cagno avv. G. B., v. Mercanti 5.
Rosano avv. Lor., v. Davide Bertolotti 1.

Revisori dei conti
Picolli Feder., v. Lagrange 47.
Minetto Carlo, v. Santa Teresa 7.
Marchisio cav. Camillo, v. S. Quintino 48.

Desiderando perfezionare quanto più è possibile la nostra **Guida** *saremo grati a tutti coloro che vorranno segnalarci le inesattezze di stampa che, malgrado la cura postavi, ci fossero per avventura sfuggite, cosicchè la nuova edizione possa riuscire ancor più esatta.*

CIRCOLI POLITICI
E SOCIETÀ DI RICREAZIONE E *SPORT*

Accademia Filarmonica
Piazza S. Carlo 5.

Consiglio di Direzione

Presidente
Gonella cav. avv. Franc., v. Roma 20.
Direttore di segreteria
Bertola cav. Gustavo, v. Lagrange 36.
Direttore di tesoreria
Denina Andrea, p. Vitt. Em. I, 23.
Direttore del patrimonio
Cornagliotti cav. ing. Gius., p. Carignano 2.
Direttore economo
Nasi cav. ing. Agostino, v. della Rocca 27.
Direttore della musica
Aliberti cav. avv. Paolo, p. Solferino 3.
Direttore di biblioteca
Arrigo avv. Felice, p. Carlo Felice 2
Direttore della dispensa
Barbaroux Emilio, v. Ospedale 1.
Consiglieri
Berardi comm. avv. Luigi, v. Cernaia 16.
Marchetti cav. avv. Rob., v. dei Mille 35.
Ferrero di Palazzo march. Vincenzo, via Saluzzo 37.
Ivaldi avv. Alberto, v. Ospedale 45.

Società di Concerti
Via Po 3.

Questa Società fu fondata nell'anno 1895, ed ha per iscopo di promuovere e diffondere il culto della buona musica con concerti e con concorsi.

Presidente
Scarampi di Villanova conte Edoardo, uff. ❋, Gr. uff. ⛀, v. Cernaia 15.
Consiglieri
Blanchi A., v. Po 3.
Bufaletti maestro Feder., v. Zecca 27.
Ceriana cav. ing. Arturo, uff. ❋, consigl. com., v. Princ. Amedeo 34.
Depanis cav. avv. Gius., cons. comunale, *segretario*, p. S. Carlo 2.
Gioberti comm. avv. Emilio, consigliere comunale, v. Alfieri 24.
Roux comm. avv. Luigi, gr. uff. ⛀, Senatore del Regno, v. Davide Bertolotti 1.
Sacerdote avv. cav. Giacomo, corso Vittorio Emanuele II, 73.
Sinigaglia M., *tesoriere*, v. S. Fr. Paola 18.

Circolo degli Artisti
Via Bogino 9.

Rappresentanza Sociale pel 1899

Presidente
Balbo Bertone di Sambuy conte Ernesto, Senat. del regno, v. Magenta 29.
Vice-presidente
Rizzetti comm. Ang., c. Re Umberto 28.
Comitato Direttivo
Stratta ing. Carlo, v. Balbo 1.
Marchesi ing. Enrico, v. Passalacqua 10.
Chicco Alfredo, c. Re Umberto 37.
Ceragioli Giorgio, v. Napione 2.
Bonardi dott. prof. Ercole, c. Vitt. Em. II, 28.
Rotta dott. cav. Gius., c. Oporto 37.
Bozio cav. Clemente, *tenente colonnello*, c. Vitt. Em. II, 68
Censore.
Cavallo geom. Cesare, v. Botero 19.

SEZIONE di ***Pittura.***
Presidente
Delleani cav. Lorenzo, p. Vitt. Em. I, 7.
Segretario
Follini Carlo, v. S. Massimo 42.
Consiglieri
Gaidano prof. Paolo, v. Accad. Albertina 6.
Giani Giovanni, v. Montebello 22.

SEZIONE di ***Scultura.***
Presidente
Belli comm. Luigi, c. Cairoli 12.
Segretario
N. N.
Consiglieri
Debiaggi Casimiro, v. Burdin 30.
Stuardi Gio. Antonio, v. Vanchiglia 36 *bis*.
Cometti Giacomo, v. Vassallo Eandi 32.

SEZIONE di ***Architettura.***
Presidente
Reycend ing. prof. comm. Angelo, corso Valentino 11.
Segretario
Lavini avv. cav. uff. Giuseppe, v. Accademia Albertina 8.
Cassiere
Fiorini ing. cav. Pietro, v. dei Mille 9.
Consiglieri
Antonelli ing. cav. Costanzo, via Vanchiglia 11.
Marchesi ing. Enrico, v. Passalacqua 10.
Vandone conte ing. Ant., v. Vanchiglia 6.

SEZIONE ***Nautica.***
Presidente onorario
Bis[illegible]etti di Ruffia conte Roberto, deputato, p. Cavour 8.
Presidente effettivo
Ro[illegible] dott. cav. Gius., c. Oporto 37.
Direttori di canottaggio
Ga[illegible] ing. Vitt., p. Vitt. Em. I, 15.
M[illegible] Giacomo, v. dei Mille 6.
Cassiere
[illegible] Paul, v. Montecuccoli 2.
Direttore del materiale
[illegible] Mario Fernando, v. Bonafous 6.
Segretario
[illegible] Carlo, c. Regina Margherita 124.

Società d'Incoragg. alle Belle Arti
Presso il *Circolo degli Artisti*.
Via Bogino 9.

Presidenza delle Assemblee Generali.
Presidente.
Balbo Bertone di Sambuy conte Ernesto, v. Magenta 29.
Vice-Presidente.
Rizzetti comm. Angelo, c. Re Umberto 28.
Segretario
Bertea avv. cav. Ernesto, v. Arsenale 43.

Direzione.
Pollonera Carlo, palazzo Carignano
Gilardi cav. Pier Celest., v. Accad Albert. 8
Lavini avv. cav. Gius., v. Accad Albertina 8
Balbo Bertone di Sambuy nob. cavaliere Edoardo, v. Maria Vittoria 52.
Membri rappresentanti la Direzione del Circolo degli Artisti
Stratta ing. Carlo, v. Balbo 1
Ceragioli cav. Giorgio, v. Napione 2.
Comitato di Revisione
Borda geom. Felice, uff. ❋, v. Saluzzo 9.
Bollati ing. comm. Oreste, via Principe Tommaso 28.
Comitato di Collocamento
Reycend Enrico, v. Saluzzo 4.
Pansa Lorenzo, v. Cavallerizza 4.
Sassi Franc., v. Artisti 1.

Società *Amici dell'Arte*
(già **Acquarellisti** e **Pastellisti**)
Via Bogino 9 (*Circolo degli Artisti*).

Questa Società, posta sotto il Patronato di Sua A[illegible] la Duchessa d'Aosta, si costituiva nell'anno [illegible] scopo di promuoverne speciali *Mostre*, [illegible] quali figurassero quelle produzioni artistiche [illegible] che rivestendo i caratteri intimi e particolari [illegible] lavoro intellettuale dello studio, sono meno [illegible] entrare nei criteri a cui si informano le [illegible] esposizioni di belle arti.

[illegible] cav. uff. Leonardo, *Presidente*, via [illegible] allo Eandi 32.
[illegible] cav. uff. Davide, *Vice-presid.*, [illegible] Massimo d'Azeglio 40.
[illegible] cav. uff. Luigi, *Segr.*, v. Maria Vitt. 3
[illegible] Domen., v. Napione 7
[illegible] Edoardo, v. Montebello 21.
[illegible] Alfredo, *cassiere*, c. Re Umberto 37.

Società Fotografica Subalpina.
Via Maria Vittoria 23.

Ha per iscopo di promuovere il progresso della fotografia mediante riunioni, conferenze, corsi di insegnamento, esposizioni, gite artistiche, ecc.

Presidente onorario
Balbo Bertone di Sambuy conte Ernesto, Senatore, v. Magenta 29.
Presidente effettivo
Balbo Bertone di Sambuy cav. Edoardo, via Maria Vittoria 52.
Vice-presidente
Manno nob. cav. Elisio, v. della Rocca 14.
Tesoriere-economo
Alman cav. Felice, v. Accad. Albertina 5.
Segretario
Cominetti Annibale, p. Vitt. Em. I, 5.
Consiglieri
Pasta cav. Alessandro, v. Carlo Alb. 23.
Pia avv. cav. Secondo, v. Princ. Amedeo 25.
Bardelli Felice, v. Roma 18.
Porro cav. prof. Benedetto, v. Deposito 5.
Assale Gio., dirett. Fotografia Subalpina, c. Siccardi 6.
Revisori dei conti
Porro comm. Felice, v. Fabro 2.
Treves rag. Elia Emanuele, via Maria Vittoria 24.
Calcina Vitt., v. Maria Vittoria 25.

Società di Cultura
Galleria Nazionale, scala B, piano nobile.

Fondata nel 1899 - Conta 410 soci - Sale di lettura - Giornali politici, letterari, umoristici, illustrati - Riviste italiane e straniere - Biblioteca circolante - Conversazioni, conferenze, discussioni sopra argomenti di cultura generale - Esclusione assoluta di concetti di parte politica o religiosa - Quota annua: L. 20, ridotta a L. 12 per le persone appartenenti alle famiglie dei soci, per i maestri elementari e per gli studenti - I soci a L. 20 pagano anche una tassa d'ingresso di L. 3 - I soci perpetui pagano L. 1,50 all'atto dell'iscrizione.

Presidente
Porro prof. Franc., palazzo Madama.
Vice-presidente
Delgrosso comm. Adolfo, v. Princ. Amedeo 31.
Segretario
Sacchetti avv. Lorenzo, v. Lascaris 1.
Consiglieri
Fava Parvis Giulia, c. Valentino 38.
Ferrero dott. Guglielmo, v. Gioberti 20.
Fontana comm. avv. Leone, p. Vitt Em. I, 12.
Garbasso prof. Ant., v. Corte d'Appello 11.
Geisser cav. avv. Alberto, v. Arsenale 33.
Mantovani prof. Dino, v. Arsenale 14.
Mariani Emilia, v Po 29.
Tedeschi ing. Massimo, gall. Nazionale, sc. D.

Club Alpino Italiano
Via Alfieri 9.

Consiglio Direttivo della Sede Centrale.
Presid. del Club Alpino Ital.
Grober cav. avv. Ant., v. Sacchi 4.
Vice-presidenti
Gonella cav. avv. Franc., v. Roma 20.
Vigoni nobile comm. ing. Pippo (Milano).
Segretario Generale
Calderini avv. cav. Basilio, v. S. Dalmazzo 17
Vice-Segretario Generale
Martelli cav. uff. Alessand., c. Vinzaglio 21.
Consiglieri
Toesca di Castellazzo conte comm. avv. Gioachino, v. Principi d'Acaja 22.
Palestrino comm. avv. Paolo, p. Carlo Fel. 5.
Rizzetti comm. Carlo, Deputato al Parlamento, c. Re Umberto 28.
Zanotti Bianco cav. ing. Ottavio, via della Rocca 28.
Cederna cav. Ant., (Milano, v. Moscova 40)
Massoni cav. Augusto (Schio).
Bozano Lorenzo (Genova).
Fusinato prof. comm. Guido, *Sottosegretario di Stato al Minist. degli Esteri*, Roma.
Antoniotti dott. cav. Francesco, piazzetta B. Vergine degli Angeli 2.
Revisori dei conti
Bona cav. Basilio, v. S. Dalmazzo 28.
Turrini rag. Gino, v. Magenta (Milano).
Tesoriere
Rey cav. Giacomo, v. S. Dalmazzo 24.
Bibliotecario
Mussa cav. dott. Enrico, v. Bonafous 8.
Redattore delle pubblicazioni
Ratti prof. Carlo, via S. Quintino 24.
Applicato di Segreteria
Cavanna cav. Aless., v. S. Secondo 44.

Consiglio Dirett. della Sez. di Torino.
Presidente
Gonella cav. avv. Francesco, v. Roma 20.
Vice-Presidenti
Vaccarone cav. avv. Luigi, v. Pietro Micca 9
Bertetti cav. avv. Michele, v. Bellezia 14.
Segretario
Cibrario conte avv. Luigi, p. Em. Filib. 4.
Vice-Segretario
Valbusa dott. Ub., Orto Bot. (Valentino).
Consiglieri
Bobba avv. Gio., c. Palestro 9.
Rey cav. Guido, via Cavour 35.
Santi dott. Flavio, c. Re Umberto 37.
Palestrino comm. avv. Paolo, predetto.
Vallino cav. dott. Filippo (Leynì).
Girola ing. Alberto, via della Rocca 25.
Gastaldi Paolo, c. S. Maurizio 81.
Applicato di segreteria
Prassone maggiore cav. Domenico Fedele, v. Gioberti 43.

Vedetta Alpina - Grandioso Panorama delle Alpi Museo alpino. Grande Diorama e vedute fotografiche con lenti d'ingrandimento – Monte dei Cappuccini.

Palestra ginnastico-ricreativa della Sezione Club Alpino
Sede: Monte dei Cappuccini.
Il Presidente della Sezione, *Presidente*.
Rizzetti comm. Angelo, *Vice-Presid.*, via Umberto 28.

Unione Escursionisti
Via Maria Vittoria 19.
Presidente
Fiori Silvestro, v. Orto Botanico 24.
Vice-presidente e Cassiere
Marchelli rag. Riccardo, v. Cernaia 37.
Segretario
Falco rag. Alessandro, c. Vinzaglio 29.
Consiglieri
Aicardi Evasio, v. Saluzzo 25.
Berruto Domen., c. Vitt. Em. II, 74.
Bonardi prof. Ercole, c. Vitt. Eman. II, 28.
Chiappero avv. cav. Alfredo, Deputato al Parlamento, v. Consolata 1.
Cornaglia ing. Guido, v. Valeggio 15.
Filippi Alfredo, v. Orfane 36.
Margary avv. Onorato, v. Palazzo Città 10.
Strolengo avv. Vittorio, v. Genova 24.
Revisori
Cima Camillo, v. Gioberti 45.
Giacchino Carlo, v. dei Fiori 5.
Giusta Anselmo, v. Quattro Marzo 5.

Società Ginnastica
Via Magenta 71 e corso Re Umberto 23.
Consiglio direttivo.
Presidente
Mosso comm. prof. Ang. v. Mad. Cristina 34.
Vice-presidente
D'Ovidio prof. comm. Enrico, c. Oporto 30.
Tesoriere
Vigliardi-Paravia cav. uff. Carlo, corso Palestro 3.
Economo
Saroldi ing. Carlo, v. Ospedale 5.
Segretario
Beltrami Guido, v. Goito 9.
Consiglieri
Arrigo Filippo, p. Carlo Felice 2.
Regis cav. ing. Dom., c. Vitt. Em. II, 58.
Gamba bar. comm. Alb., c. Vitt. Em. II, 30.
Biscaretti di Ruffia conte Roberto, Deputato, p. Cavour 8.
Devalle ing. Gio., c. Siccardi 4.
Oseletto rag. Gius., v. Carlo Botta 5.
Marchetti avv. cav. Rob., v. dei Mille 35.

Unione Popolare *Fraternitas*
Via Gaudenzio Ferrari 12

Venne costituita nel 1898, allo scopo di promuovere fra i soci lo sviluppo fisico, morale ed intellettuale mediante la ginnastica, il ballo, il canto corale, scuola di recitazione, scuola di mandolino e chitarra, ecc. — Ha una copiosa biblioteca, sala da bigliardo e servizio di buffet.

Il consiglio direttivo è composto di 6 membri che si rinnovano ogni sei mesi.

Cirio Emilio, *Segretario*, v. Giulio 12

Circolo Scacchistico Torinese
Piazza Castello 25 (*Circolo Centrale*).

Costituito nel 1885 all'oggetto di promuovere l'incremento del giuoco degli scacchi. I soci si distinguono in *fondatori*, e furono 63 a formare il primo nucleo; in *ordinari* il cui numero aumenta sempre, ed in *onorari*, compresi in questi i membri delle altre Società Scacchistiche italiane ed estere.

A cui le sue sale convengono tanto gli inesperti per apprendere, quanto i più valenti scacchisti per esercitare il loro sapere; una biblioteca pregiata ed una raccolta di giornali speciali completano il carattere scientifico del Circolo.

Sorretto al suo nascere come istituzione degna del nome e decorosa alla Città di Torino, procurò a questa l'onore di essere proclamata sede del VI Torneo Nazionale di Scacchi dal Consesso Scacchistico radunatosi a Roma in marzo 1892.

Il Circolo Scacchistico Torinese ha per giornale ufficiale la *Gazzetta Letteraria*.

Presidente
Sachero Celestino, Gr. uffiz. ✻, tenente generale, aiut. di campo gen. onorario di S. M., v. Garibaldi 20.
Vice-presidente
Martiny cav. Franc., v. Pietro Micca 5.
Consiglieri
Martin D'Orfengo conte Giorgio, via dei Mille 45.
Ferrero Gio., c. S. Martino 8.
Ancona Costante.
Rovello cav. ing. Alb., v. Maria Vitt. 52.
Caramello cav. Pietro, v. Alfieri 19.
Dossena cav. Cesare, v. Deposito 9.
Segretario e Cassiere
Crotti Paolo, via Cavour 1.

Società Nazionale Zootecnica
Sotto l'alto patronato di S. A. R. il Duca d'Aosta.
Via Carlo Alberto 40.

Compans di Brichanteau marchese Carlo, Gr. uff. ✉, comm. ✻, *Presidente*, via S. Teresa 10.
Della Chiesa Di Cervignasco conte Angelo, *Vice-Presid.*, v. dei Mille 7.
Bassi comm. prof. Roberto, v. Burdin 6.
Casalegno Luigi, piazza Eman. Filiberto 4.
Conti di Bagnasco conte Emanuele, via Carlo Alberto 32.
Grosso di Trana nob. Gualberto, via Montevecchio 22.
Ferrero della Marmora march. Tommaso, c. Vitt. Em. II, 103.
San Martino di S. Germano march. Casim., c. Vitt. Em II, 12.
Vigliana comm. Filippo, *Segretario*, c. Vitt. Em. II, 61.
Venesia prof. Antonio, v. Nizza 52.
Delitala ing. Agostino, c. Oporto 28.
Borgogna avv. Franc., c. Vitt. Em. II, 80.
Rinaldi Pompeo, *Segr. appl.*, v. Juvara 18.

Società Italiana di Avicoltura
Via Carlo Alberto 40.
Presidente
Compans di Brichanteau march. Carlo, Gr. uff. ✉, comm. ✻, v. S. Teresa 10.
Membri
Della Chiesa di Cervignasco conte Angelo, v. dei Mille 7.
Vignola comm. Filippo, c. Vitt. Em. II, 61.
Bassi prof. comm. Roberto, v. Burdin 6.
Re cav. Giovanni (Brandizzo).
Salvadori conte prof. Tommaso, v. Principe Tommaso 17.
Balbo di Vinadio cav. Paolo, v. Bogino 8.

Pro Montibus
Sede presso il *Club Alpino Italiano*
Via Alfieri 9.

Associazione Italiana per la protezione delle piante e per favorire il rimboschimento.

Presidente
Sormani-Moretti conte Luigi, Senatore del Regno.
Vice-presidenti
Vallino dott. cav. Filippo (Leynì).
Cibrario avv. conte Luigi, p. Em. Filiberto 4.
Segretario
Bonelli dott. Luigi, v. Orfane 25.

Società Torinese per le Corse di Cavalli
Sotto il patronato di S. S. R. M. il Re Umberto I.
Galleria Subalpina, p. 1.
Presidente
S. A. Reale Emanuele Filiberto di Savoia Duca d'Aosta.
Consiglieri Onorari.
S. A. R. Vittorio Emanuele di Savoia Conte di Torino.
S. A. R. Princ. Luigi di Savoia, Duca degli Abruzzi.
S. A. R. Princ. Tommaso di Savoia, Duca di Genova.
Vice-Presidente
Engelfred cav. avv. Gius., v. Cairoli 8.
Direzione.
Roggero Mario, v. Po 1.
Ceriana cav. ing. Arturo, uff. ✻, via Principe Amedeo 34.
Pansa Ernesto, c. Duca di Genova 17.
Franco cav. Gio., p. Maria Teresa 4.
Calligaris Fortunato, c. Siccardi 37.
Cacherano di Bricherasio conte Emanuele, v. Lagrange 20.
Figarolo di Groppello Tarino conte Giuseppe, v. Mazzini, 52.
Ceriana Majneri cav. Michele via Maria Vittoria 4.
Wooldridge W., *Segret.*, v. Vanchiglia 11.

Società Torinese per le Corse al trotto.

Galleria Subalpina.

Questa Società fu fondata nel 1897 ed ha per iscopo di incoraggiare il miglioramento equino Nazionale mediante le corse al trotto, e promuovere altre manifestazioni sportive. È posta sotto la presidenza onoraria di S. A. R. il Duca d'Aosta.

Presidente

Cacherano di Bricherasio conte Emanuele, v. Lagrange 20.

Direttori

Ceriana cav. ing. Arturo, uff. ✻, via Principe Amedeo 34.
Scarfiotti cav. avv. Ludovico, v. Magenta 21.
Drago Alfredo, p. Vittorio Eman. I, 8.
Guasco di Bisio march. Gio., v. Ormea 7.
Venuta cav. prof. Antonio, v. Nizza 52.
Dalla Vallemarch. L., c. Duca di Genova 23.
Bianchi cav. Napoleone, p. Castello 26.
Roggero Mario, v. Po 1.

Segretario

Wooldridge W., v. Vanchiglia 11.

Società del Tiro a segno Nazionale

Barriera del Martinetto

Presidenza onoraria di S. M. il Re Umberto I.

Presidente

Roux avv. comm. Luigi, grand'uffiz. 🖃, Senat. del Regno, v. Davide Bertolotti 1.

Vice Presidente

Dalbesio ing. Adolfo, ✻ e 🖃, v. Assietta 11.

Membri

Sindaco della Città di Torino, *membro nato.*
Cerutti avv. Cirillo, 🖃, v. S. Tommaso 7.
Parato avv. Carlo, 🖃, v. Barbaroux 43.
Valerio ing. Ces., ✻ e 🖃, v. Stampatori 21.
Lazzarino Filippo, v. Garibaldi 18.
Tirotti dott. Stefano, 🖃, v. Saluzzo 44.

Dirett. di tiro e delle esercitaz. militari.

Pater Ettore, 🖃, magg., v. Princ. d'Acaja 14

Vice-Direttore di tiro

Palli Luigi, 🖃, maggiore, v. Saluzzo 15.

Segretario

Berton Cesare, via Groppello 10.

Società pei Tiri a volo.

Stradale di Stupinigi (Villa Marchesa).

Presidente

Colongo avv. Luigi, c. Vitt. Em. II, 93.

Vice-Presidente

Borgogna avv. Franc., c. Vitt. Em. II, 80.

Consiglieri

Gazelli di Rossana conte Paolo, v. Mazzini 43.
Voli avv. Gaspare, c. Vitt. Em. II, 99.
Musy avv. Carlo, v. Po 1.
Fiachetti Michelangelo, v. Nizza 17.
Bertolotti Gius., v. Milano 3.
Sormani Enr., v. Goito 8.

Cassiere

Frontini di Saba G. B., v. Maria Vitt. 58.

Segretario

Caselgrandi Vittorio, (Villa Marchesa).

Unione Cacciatori del Piemonte

Via Maria Vittoria 27.

Rastelli cav. avv. Gio., *Presid.*, v. Botero 17.
Pautasso Gugl., *Segr.*, v. Princ. Tommaso 26

Lega fra i Cacciatori e Proprietari delle Provincie Subalpine.

Via Carlo Alberto 40.

La Lega ha per iscopo di: Impedire la caccia in contravvenzione alle leggi ed ai regolamenti. — Promuovere disposizioni d'interesse cinegetico. — Tutelare e favorire con tutti i mezzi legali la conservazione e la riproduzione della selvaggina. — Estendere l'azione della Lega nelle provincie limitrofe, e mettersi in relazione colle altre società di simil genere. — Sollecitare dal Parlamento, d'accordo colle Società consorelle, la legge unica che regola l'esercizio della caccia.

Presidente

Compans di Brichanteau marchese Carlo, Gr. uff. 🖃, comm. ✻, v. S. Teresa 10.

Vice Presidente

Ripa di Meana conte Alfonso, v. Mazzini 40.

Segretario

Delbecchi Ettore, v. Bogino 27.

Tesoriere

Gazelli di Rossana conte Paolo, v. Mazzini 43

Consiglieri

Aghemo di Perno conte Natale, v. San Massimo 53.
Rossotti cav. avv. Gius., p. Statuto 3.
Gazelli di Rossana nob. Augusto.
Nasi ing. cav. Agostino, v. della Rocca 27.
Ricci avv. Gian Franc., v. Pietro Micca 20.
Passerin d'Entrèves e Courmayeur conte Ettore, c. Vitt. Em. II, 28.
Tapparone-Canefri ing. Giacomo, via Bogino 34.

Contabile

Rinetti Pompeo, v. Juvara 18.

Club d'Armi

11 - Via dell'Arsenale - 11.

Presidente

Rossi cav. uff. avv. Teof., c. Vitt. Em. II, 44.

Vice Presidente

Abbati avv. Luigi, v. Scuole 8.

Segretario

Carbone rag. Carlo, v. Roma 29.

Cassiere

Malpensi Valentino, v. della Zecca 1.

Consiglieri

Sollier cav. ing. Lor., colon., p. Solferino 8.
Beechis Osiride, v. Baretti 18.
Salomone ing. Alessandro Mario, via S. Tommaso 10.
Vaccarino Pietro, v. S. Domenico 1.
Morra prof. Teodorico, v. S. Chiara 8.

Revisori

Biscaretti di Ruffia conte Carlo, p. Cavour 8.
Mariani rag. Lodovico, c. Vinzaglio 18.

Maestri

Vertechi Ernesto, v. Carlo Alberto 34.
Longhi Adolfo, c. S. Maurizio 19.
Ghersi Gius., *custode*, v. Arsenale 7.

Circolo Schermistico Torinese.

Via Arcivescovado 1, galleria Nazionale.

Presidente

Gerard avv. Gioachino, p. Statuto 13.

Cassiere

Arnaud dott. Luigi, v. Ettore Sonnaz 14.

Segretario

Martin di Montù Beccaria, conte Cesare, v. Vittorio Eman. II, 16.

Maestri di scherma

Pagliaferri Feder., v. Villa della Regina 26.
Dr. Roberto Osvaldo, c. Siccardi 11.

Circolo Militare

Via Po 2.

Presidenti onorarii

S. M. il Re e tutti i Principi di Casa Reale.

Presidente effettivo

D'Oncieu de la Batie conte Paolo, tenente gener. di riserva, senatore, p. Vittorio Eman. I, 2.

Direttore capo

Besozzi comm. Gius., grand'uff., tenente gen. comand. il 1° Corpo d'armata.

Direttori

Friani comm. A. G., maggior gen. comand. la Scuola d'Applic. e Accad. militare.
Cirio comm. Eugenio, colonnello, capo di Stato Maggiore del 1° Corpo d'Armata.
Cerri comm. Andrea, colonn. in posizione di servizio ausiliario.

Segretario

Tarditi Gius., ten. nel 42° Regg. Fanteria.

Circolo Ufficiali a riposo ed in congedo.

7 - Via Lagrange - 7.

Presidente

Lovera di Maria nob. Gius., vice-ammiraglio, v. Rossini 6.

Vice-presidenti

D'Oncieu de la Batie conte Paolo, ten. gen., senatore, p. Vitt. Em. I, 2.
Limati conte Camillo, ten. generale, via San Quintino 33.

Giunta direttiva

De Arcayne della Minerva conte Vinc., avv. fiscale militare, v. Maria Vitt. 1.
Romano-Scotti comm. Augusto, colonn., Pilonetto.
Bertini cav. Gio., colonn., v. Bonafous 3.

Consiglieri

Lana cav. Enr., colonn., p. Statuto 11.
Asinari di S. Marzano nob. Carlo, magg., c. Duca di Genova 17.
Bonelli comm. Cesare, ten. gen., v. Zecca 43.
Di-Aichelburg bar. Tancredi, magg. gen., v. Mazzini 34.
Mayneri bar. Gius., colonn., v. Brofferio 1.
Berra cav. Carlo, colonn., v. Napione 9.
Chavasse comm. Gio., magg. gen., corso San Maurizio 79.
Calamida comm. Francesco, colonn., via Finanze 7.
Manni cav. Giuseppe, colonn., v. Bertola 1.
Cattaneo nob. cav. Alessandro, v. Madama Cristina 11.
Bassi cav. Luigi, colonn., v. Valeggio 15.
Rossi comm. Giuseppe, tenente generale.

Segretario

Rosso cav. Pietro, magg., p. Solferino 3.

Società dei *Paper-Hunts.*

Galleria Subalpina.

S. A. R. il Duca di Aosta. *Presid. onorario.*
S. A. R. il Conte di Torino. *Master onor.*

Presidente

Balbo-Bertone di Sambuy conte Ernesto, v. Magenta 2

Consiglieri

Il Comandante la Divisione militare.
Incisa di Camerana conte, maggior gener.
Samminiatelli Zabarella conte Carlo, colonnello, v. Po 21.
Comolli Riccardo, ten., Caserma cavall.
Ferrero De Gubernatis Ventimiglia march. Alfonso, v. Po 11.
Calligaris Fortunato, c. Siccardi 37.
Gavigliani, capitano, v. Ospedale 13.
Drago Alfredo, p. Vitt. Em. I, 8.
Brunati Enrico, capit., v. Maria Vitt. 52.
Conte Fè d'Ostiano, capitano, v. Maria Vittoria 51.
De Pecoz barone Luigi, tenente, Caserma Cavalleria.
Ivaldi cav. Alberto, *tesor.*, v. Ospedale 45.

Master

Nasi cav. Roberto, via Pescatori 11.

R. Rowing-Club Italiano

Sede centrale: Via dell'Ospedale 19.

Fondato nel 1888 allo scopo di promuovere, essenzialmente sotto l'aspetto ginnastico, lo sviluppo e l'incremento del canottaggio in Italia. Ha la sede in Torino. Conta circa 1000 soci divisi fra le 8 Sezioni: *Cusiana, Eridanea, Lariana, Partenopea, Verbano e Audaces.* Vi sono inscritte 32 Società di Canottieri.

Presid. Onorario.

S. M. il Re Umberto I.

Presidente effettivo

Biscaretti di Ruffia conte Roberto, Deput. al Parlamento, p. Cavour 8.

Vice-Presidenti

Trotti Bentivoglio march. Lodov. (Milano).
Capuccio cap. Luigi, 🖃, c. Vinzaglio 5.

Segretario generale

Bon ing. Luigi, v. Fabro 3.

Tesoriere

Capuccio cap. cav. Luigi, predetto.

Vice Segretari

Aliberti avv. Paolo, 🖃, p. Solferino 3.
Vialardi di Verrone conte Carlo, via Mazzini 52.

Direttore della contabilità

Rolando Tommaso, 🖃, v. Perrone 8.

Consiglieri
Celli avv. Augusto (Pavia).
Ferrero Enrico, v. Alfieri 4.
Grasselli nob. dott. Annibale (Cremona).
Nigra ing. Carlo, ☎, c. Duca di Genova 17.
Pasquali avv. Ern., ☎, v. Garibaldi 59.
Consiglieri di diritto
I Presidenti delle Sezioni del R. R. C. I.
Revisori dei conti
Beretta ing. Ercole (Pavia).
Davicini avv. cav. Cesare.
Ragazzoni Benedetto (Orta).
Regis cav. ing. prof. Domen, c. Vitt. Em. 58.
Rosina rag. prof. Edoardo, v. Fabro 1.

SEZIONE ***Eridanea***
Via Ospedale 19, piano terreno.
Presidente
Marchetti cav. avv. Roberto, v. Mille 35.
Vice-Presidenti
Carle prof. comm. Gius., p. Statuto 15
Luserna Rorengo di Rorà conte Emanuele, comm. ☎, c. Duca di Genova 31.
Segretario
Rolando Tommaso, ☎, v. Perrone 8.
Cassiere
Vinea Gio., v. della Rocca 21.
Consiglieri
Alliani Ernesto, v. Juvara 10
Bianchi Napoleone, ☎, p. Castello 26.
Deregibus Federico, ☎, v. Plana 5.
Gazelli Brucco di Ceresole e Palermo conte Paolino, v. S. Franc. da Paola 14.
Moglia avv. Gius., v. S. Dalmazzo 20.
Pastore dott. Ang., ☎, v. Mercanti 2.
Regis ing. prof. Dom., ☎, c Vitt. Em. II, 58.
Rosina prof. rag. Edoardo, v. Fabro 3.
Straneo avv. Enrico Alessandria).
Tavella Giuseppe, v. S. Agostino 28.
Revisori dei conti
Deregibus Fed., ☎, v. Plana 5.
Schiapparelli Clem., ☎, v. S. Massimo 53.

SEZIONE ***Verbano***
Via Ospedale 19, piano terreno.
Presidente
Orsetti conte Alessandro (Parigi).
Vice-Presidenti
Mangili Cesare, ☎ Milano).
Peretti avv. Cesare (Pallanza).
Segretario-Cassiere
Peghini G. A., via Accad. Albertina 27.

SEZIONE ***Cusiana***
Recapito presso il segretario.
Presidente
Curioni Augusto, ☎, p. Carignano 2.
Vice-Presidenti
Crespi avv. Silvio Benigno, ☎ (Milano).
Tornielli di Borgolavezzaro conte Gaudenzio (Novara).
Segretario
Nigra ing. Carlo, ☎, c. Duca di Genova 17.
Tesoriere
Ragazzoni Benedetto (Orta Novarese)

Società Canottieri

Armida
Parco del Valentino.
Presidente
Pastore dott. Angelo, ☎, v. Mercanti 2.
Vice-Presidente
Ferrero Enrico, v. Alfieri 4.
Consiglieri
Bosco Gio., v. S. Tommaso 24
Patriarca Alfredo, v. Maria Vittoria 21.
Ferroglio Pietro, v. Barbaroux 34.
Dotto Felice, v. Artisti 38.
Revisori dei conti
Ambrosio rag. Arturo, v. S. Dalmazzo 15.
Vigna Celestino, v. Orfane 9
Segretario
Marchisio Eugenio, v. Maria Vittoria 6.
Vice-segretario
Torretta rag. Luigi, v. Ospedale 9.
Economo
Rizzetti Spirito, ☎, p. Solferino 1.
Cassiere
Carpanetto Carlo, v. Stampatori 12.
Direttore di canottaggio
Bosio Edoardo, p. Solferino 11.
Direttore del materiale fisso
Boero Vincenzo, v. Carlo Promis 5.
Direttore del materiale mobile
Desderi Giacinto, v. dei Fiori 9.

Caprera
Parco del Valentino.
Presidente
Moglia avv. Gius,, v. S. Dalmazzo 24.
Segretario
Nosetto Pietro, v. Princ. Tommaso 22.
Cassiere
Masera Antonio, c. Valentino 38.
Consiglieri
Castellano prof. Filib., c. Vitt. Em. II, 16.
Eberle Eugenio, v. Carlo Alberto 36.
Vianello Sebastiano, ufficio controllo prodotti ferroviari.
Viriglio Bernardo, c. Valentino 38.

Cerea
Parco del Valentino.
Presidente
Deregibus cav. Federico, v. Bogino 25.
Cassiere
Durando avv. Pier Dionigi, v. Principe Tommaso 39.
Economo
Bon ing. Giuseppe, v. Fabro 3.
Segretario
De Orchi avv. Giovanni, v. Belvedere 6.
Direttore di canottaggio
Pagliano Antonio, barr. S. Paolo 60.
Revisori dei conti
Schiapparelli cav. Clem., v. S. Massimo 53.
Hayd Edoardo, v. Princ. Amedeo 16.

Esperia
Via Collino 9 (sponda destra del Po).
Presidente
Rosina prof. Edoardo, v. Fabro 1.
Vice-presidente
Minola Ambrogio, v. Misericordia 1.
Consiglieri
Baffa Ettore, v. Beaumont 15.
Bianchi Andrea, v. Roma 19.
Fontana Luigi, v. Barbaroux 6.
Marocco Federico, v. Roma 37.
Denari-Ansaldi Cesare, v. Venti Sett. 8.
Cartotto Achille, v. Massena 33.
Rossi Alfredo, c. Vitt. Em. II, 41.
Savaglia Giulio, v. Venti Sett. 56.
Segretario
Cornagliotti Alessandro, v. Lagrange 1.

Eridano
Parco del Valentino.
(Vedi a pag. 672 *Sezione Nautica del Circolo degli Artisti*).

Ginnastica
(Parco del Valentino presso il ponte Isabella)
Per la Direzione veggasi a pagina 671 *Società Ginnastica.*
Marchetti cav. avv. Roberto, *consigliere delegato.*

Societa *Rari Nantes* (Nuoto)
Sponda sinistra del Po
presso il Ponte Isabella.

Touring Club Ciclistico Italiano
Sezione di Torino
Capo Console
Capponi Trenca nob. avv. G., barriera di Casale 132.
Consoli
Abrate Ercole, c. Vitt. Em. II, 68.
Ambrosio di San Giorgio conte D., via delle Scuole 10.
Avogadro di Cerrione e Netro nob. Alessandro, v. Accademia Albertina 21.
Bidasio-Imberti cav. C., v. Rossini 1.
Bigiorno Giuseppe, v. della Rocca 21.
Biglione di Viarigi nob. A., v. Lagrange 34.
Biscaretti di Ruffia conte Roberto, Deputato al Parlam., piazza Cavour 8.
Ferrero De Gubernatis Ventimiglia nob., Alfonso, via Po 11.
Franchi rag. Franco, Cassa di Risparmio Centrale.
Grosso Cesare, p. Castello 18.
Jourdan Adolfo, angolo p. Castello e via Barbaroux.
Negro avv. Gio., v. S. Maria 10.
Vicarj cav. ing. Mario, c. Vitt. Em. II, 70.
Villa avv. cav. Fausto, v. S. Domenico 1.
Sede del Consolato di Torino
Presso A. Jourdan, p. Castello.

Ciclisti Club
Segreteria: c. Vitt. Em. 67 e v. Massena 1.
(Velodromo Umberto I)
in fondo al corso Re Umberto
Presidente onorario
Biscaretti di Ruffia conte Rob., p. Cavour 8.
Presidente effettivo e Cassiere.
Gianotti dott. Paolo, via Ponza 1.
Consiglieri
Ceirano Giovanni, c. Vitt Eman. II, 9.
Pia Domenico, v. Roma 41.
Ormezzano Adolfo, *Segr.*, v. Massena 31.
Costamagna Eugenio, v. Gioberti 40.
Ulrich Vincenzo, v. S. Secondo 7.
Signorini Agostino, c. Duca di Genova 33.

Veloce-Club Torinese
fondato il 6 Maggio 1882
Iscritto alla Unione Velocipedistica Italiana ed alla Federazione dell'Alto Rodano.
Sede sociale e Ciclodromo: Corso Dante 40.
Segreteria: Corso Vittorio Emanuele II, 68.
Presidente
Biglione di Viarigi nob. avv. Agostino, v. Lagrange 34.
Vice-presidente
Mossone Lorenzo, v. Montebello 4.
Segretario
Collino Vittorio, v. dei Mille 36.
Vice-Segretario
Cauvin Alberto, v. Garibaldi 8.
Cassiere
Mondino ing. Luigi, p. Solferino 6.
Economo
Dogliotti Umberto, c. Palestro 10.
Consiglieri
Agnelli cav. Giovanni, c. Valentino 40.
Gianotti avv. Enrico Romano, v. Alfieri 17.
Tardy Michele, v. S. Teresa 11.

Family Cycling Club.
Jourdan A., *presidente*, ang. p. Castello e v. Barbaroux.
Tommasi avv. Giulio, *Vice-presidente.*
Ceresole avv. Achille, *Segretario.*
Canton Gustavo, *Consigliere.*
Turin Gustavo. *id.*
Grosso Cesare, *id.*
Barabino Luigi, *id.*
Denari Cesare, *id.*
Donna Giuseppe, *id.*

Automobile Club d'Italia
Parco del Valentino.
Biscaretti di Ruffia conte Roberto, Deputato, *presidente*, p. Cavour 8.
Goria-Gatti avv. Cesare, *vice-presidente*, v. Corte d'Appello 2.
Agnelli cav. Gio., *segret.*, c. Valentino 40.
Cacherano di Bricherasio conte Emanuele, *consigliere*, via Lagrange 20.
Racca avv. Carlo, *cons.*, c. Oporto 2.
Ceriana-Mayneri cav. Michele, *consigliere*, v. Lagrange 3.

Bicicletttisti-Club
Ascritto all'Unione Velocipedistica Italiana e al Touring-Club Ciclistico Italiano.
Via Goito 7.

Martini Ern., *Presidente*, v. S. Anselmo 35.
Grosso Cesare, *Vice-Pres.*, p. Castello 18.
Neri Silvio Armando, *Segret.*, v. Cernaia 32.
Piumatti Enrico, *Vice-Segr.*, v. Botero 12.
Richetta Giuseppe, *Cassiere*, v. Nizza 19.
Caviglione Umb, *Consigl.*, v. Bogino 16.

Società Ciclistica *La Torino*
Via Bogino 4.

Presidente
Florio Ettore, v. Barbaroux 38.
Vice-presidente
Alasia Pietro, v. Bertola 2.
Consiglieri
Levi Cesare, v. Corte d'Appello 7.
Sacco Domenico, v. Montebello 6.
Sicilia Paolo, c. S. Maurizio 19.
Segretario
Rigat Casimiro, v. S. Chiara 12.
Vice-segretario
Brunetti Cesare, p. Eman. Filiberto 4.
Archivista sportivo
Regis Edoardo, v. Industria 4.

Unione Pedestre Italiana
Via Berthollet 25.

Presidente
Mina Mario Luigi, v. Berthollet 25.
Vice-presidenti
Roggero Mario, via Po 1.
Francioni Vitt., tenente, 7° Regg. Bersagl.
Segretario
Maccagno Gius., v. Baretti 28.
Cassiere
Nicola prof. Andrea, c. Valentino 33.
Revisore dei conti
Canfari Enrico, c. Vittorio Eman. II, 98.
Cronometrista ufficiale
Villanova Antonio, v. Melchior Gioia 10.
Elenco dei Centri sportivi muniti del Delegato ufficiale di sorveglianza
Torino - Milano - Genova - Venezia - Savona Bologna - Alessandria - Vercelli - Spezia - Como Roma - Verona - Napoli Bari - Pinerolo - Palermo Asti - S. Giorgio al Piano - Savigliano.

Società dei Pattinatori
Ghiacciaia al Valentino.

Scarampi del Cairo march. Carlo Alberto, *Vice-presidente*, v. Bogino 25.
De Fernex cav. ing. Alb., *Tesor.*, v. Rocca 29.
Luserna Rorengo di Rorà conte Eman., comm. ⊞, c. Duca di Genova 31.
Voli avv. Gaspare, c. Vitt. Em. II, 99.
Carrassi del Villar conte Paolo, p. Vitt. E. I, 7
Ivaldi avv. Alb., *Segret.*, v. Ospedale 45.

Comitato d'accettazione
Andreis bar. Vittorio, c. Vitt. Em. II, 72.
Biolley Alessio, c. Vitt. Em. II, 92.
Pollotti di Rigras conte Ales., v. Bogino 33.

Tennis-Club
Borgo della Crocetta

Faà di Bruno nob. Casimiro, *Presidente*, via Assietta 33.
De Fernex cav. ing. Alb., v. Rocca 29
Ivaldi avv. Alberto, v. Ospedale 45.
Marino avv. Emilio, c. Vitt. Em. II, 6

Federazione Italiana del *Football*.
Ang. p. Castello e v. Barbaroux presso il *Segr. cassiere* A. Jourdan.

Presidente
Vicarj ing. cav. Mario, c. Vitt. Em. II, 70.
Vice-presidente
Ivaldi avv. Alberto, v. Ospedale 45.
Consiglieri
Ferrero De Gubernatis Ventimiglia nobile Alfonso, via Po 11.
Aymonino cav. uff. Aless., c. Principe Oddone 39.
Bertoni prof. cav. Gius., v. Galliari 12.
Bosio Edoardo, p. Solferino 11.
Segretario cassiere
Jourdan A., ang. p. Castello e v. Barbaroux.

Società del Football Torinese:
Football Club Torinese

Presidente
Ferrero De Gubernatis-Ventimiglia marchese Carlo, v. Po 11.

Squadre Football della Soc. Ginnastica
Capitano
Falchero prof. Gustavo, v. Genova 20.

Squadra Football della Soc. *Juventus*
Canfari cap. Enrico, c. Vitt. Em. II, 98.

Giuoco del Football
Giardino della Cittadella
Per la Direzione, veggasi a pag. 672 *Società Ginnastica.*

Giuoco del Pallone
Via Napione 32.

Associazione Universitaria Torinese
Piazza Castello 26.

Presidente
Toselli Giacomo, v. Mazzini 3.
Vice-presidente
Manelli Paolo, v. Pio Quinto 28.

Corda Fratres
Federazione Internazionale degli Studenti
fondata in Torino nel 1898
Sede presso il Presidente.

Giglio-Tos dott. Efisio, *Presidente*, via Cernaia 44.

Società del *Whist*
Piazza Castello 23.

Presidente
Brandrà di Reaglie conte Mass., v. Cavour 24.
Vice-presidente
Thaon di Revel conte Ignazio, v. Carlo Alberto 44.
Direttore di Segreteria
Gay di Quarti marchese di Lesegno cav. Calisto, v. Bogino 13.
Membri
De Genova di Pettinengo conte Eugenio, via Carlo Alberto 32.
Bosco di Ruffino cav. Federico, v. Accademia Albertina 3.
Cavalli d'Olivola cav. Camillo, v. Po 30.
Balbo Bertone di Sambuy cav. Federico, via Accademia Albertina 26.
Gazelli di Rossana conte Paolo, via Mazzini 43.
Vicario di Sant'Agabio, bar. Roberto, via della Rocca 17.

Circolo Centrale
Piazza Castello 25, piano 2.

Presidente
Compans di Brichanteau march. Carlo, Gr. uff. ⊞, comm. ✱, v. S. Teresa 10.
Vice-Presidente
Guyot prof. cav. Vitt., v. Villa della Regina.
Direttore di Segreteria
Barrera avv. Pio, v. S. Tommaso 1.
Tesoriere Economo
Alman cav. Felice, via Accad. Albertina 5.
Direttore del gabinetto di lettura
Delgrosso comm. Adolfo, v. Pr. Amedeo 31.
Direttore del buffet
Pertica Angelo, v. Lagrange 43.
Direttore dei conti
Valente rag. Italo, v. S. Teresa 11.
Consiglieri.
Aymonino cav. uffic. Alessandro, corso Princ. Oddone 39.
Cerutti avv. cav. Cirillo, v. Botero 15.
Cuttica dott. Pietro, v. S. Giulia 47.
Mussino Gius., v. Maria Vitt. 10.
Ratti cav. Ern., v. Genova 15.
Reycend ing. comm. prof. Angelo, corso del Valentino 11.
Riccardi Federico, c. Regina Margh. 152.
Sachero comm. Celestino, ten. generale, v. Garibaldi 20.
Secondi dott. cav. Gio., v. Venti Sett. 3
Tedeschi avv. cav. Felice, v. Consolata 1.
Usseglio avv. cav. Leopoldo, v. Genova 3.
Valerio ing. cav. Cesare, v. Stampatori 21.

Circolo Canavesano
con Sezione Canavesana.
Presso il *Circolo Centrale*, p. Castello 25.

Circolo *Porta Susa e S. Donato*
Piazza Statuto 17.

Paniè avv. cav. Felice, *Presidente.*
Frisetti cav. avv. Tancredi, *Vice-presid.*
Fumagalli cav. Enrico, *id.*
Biga Gennaro, *Segretario.*

Circolo *Dora* e *Borgo Dora.*
Via Basilica 3.

Presidente
Rossi Ang., Senatore, v. S. Dalmazzo 26.
Vice presidenti
Bersanino cav. Giorgio, corso Regina Margherita 123.
Rabbi comm. Lor., Gr. uff. ⊞, v. Aosta 37.
Segretario
Patrito not. Celso, v. Stampatori 25.
Aiuto Segretario
Savio Giuseppe, v. Fiocchetto 3.
Consiglieri
Abrate cav. Ant., c. Vitt. Em. II, 68.
Bolmida cav. avv. Carlo, v. Bellezia 17.
Bonelli dott. Luigi, v. delle Orfane 25.
Brezzi avv. Camillo, v. Orfane 5.
Bruno cav. Franc., v. delle Orfane 7.
Crosa cav. Luigi Clemente, v. Milano 2.
Daneo comm. avv. Edoar., v. S. Secondo 35.
Falchero cav. Luigi, v. Venti Sett. 69.
Giacobino Pietro, v. Corte d'Appello 4.
Gambone Umb., v. S. Giobbe 2 *bis*.
Marca Emilio, v. Cottolengo 2.
Mela Ang., v. Po 35.
Robecchi ing. Costant., barr. Lanzo 49.
Pia Giuseppe, v. Giulio 9.

Circolo di Piazza d'Armi.
Via Donati 6.

Presidente
Vigliani dott. Luigi, v. S. Quintino 34.
Vice-presidenti
Canova cav. Carlo, v. Assietta 29.
Scavia comm. avv. Gio., c. Oporto 30.
Defilippi avv. cav. Gius., v. Cernaia 46.
Cassiere
Montanaro Cesare, farmacista, corso Vinzaglio 27 *bis*.
Segretario
Vaccarino geom. cav. G., v. Cernaia 22.
Consiglieri
Luserna Rorengo di Rorà march. Maurizio, via Cavour 13.
Compans march. di Brichanteau, deput. e consigl. comun. e provinciale.
Musso cav. Gius., consigliere comunale, v. S. Quintino 18.
Regis Pietro, v. S. Quintino 45.
Stella Aurelio, v. Magenta 49.
Scavia comm. avv. Gio., c. Oporto 30.
Dalmazzi avv. Cesare, v. Mercanti 6.

Scuola di Mandolino dell'Associaz. Generale degli Operai

Corso Siccardi 12.

Scopo di questa nuova Istituzione Torinese è quella di diffondere maggiormente fra gli operai l'insegnamento degli strumenti a plettro ed a pizzico coll'intento di formare dei buoni esecutori dilettanti, coi quali promuovere saggi pubblici, concorrere a serate di beneficenza, ecc. La scuola si divide in due sezioni: Esecutori ed Allievi. Le lezioni hanno luogo due volte per settimana dalle ore 21 alle 23.

Maestro e Concertatore
Liprandi Angelo, v S. Dalmazzo 7.

Direttore
Paniè Ant., v. Cinischia 36.

Amministrazione
Delegato dalla Direzione Sociale
Morutto Marcello, v. Ponte Mosca 6.

Consiglieri
Alemano Gius., v. Bertola 36.
Doglio Aless., v. Mazzini 44.
Tenivelli Angelo, v. Zecca 45.

Segretario
Pace Nicola, v. Vitt. Amedeo 15.

Accademia Mandolinistica *Torino*

Galleria Nazionale, scala F, p. 1.

Presidente
Baldusso Ernesto, v. Pietro Micca 9.

Vice-presidente
Borsetti Vittorio, v. Giulio 1.

Segretario
Bosco Francesco, v. Moncalieri 61.

Cassiere-Economo
Blan Giulio, v. Vanchiglia 18.

Consiglieri
Bonetti Lorenzo, v. Lagrange 17.
Sarasino Carlo, v. Napione 30.
Milano Alberto, v. S. Domenico 1.
Neirotti Vitt., v. Moncalieri 61.
Muzio Camillo, p. S. Carlo 2.

Sindaci
Avalle Diego, v. Vanchiglia 12.
Crudo Cristoforo, v. Mazzini 58.
Borgna Fortunato, c. Re Umberto 15.

Maestro Direttore d'orchestra
Monsello Bernardino, v. Garibaldi 19.

Circolo Corale Amicizia

Sede presso il Presidente effettivo.

Presidente onorario
Balbo Bertone di Sambuy conte Ernesto, via Magenta 29.

Presidente effettivo
Dalbesio ing. Adolfo, ✱, v. Assietta 11.

Segretario
Beccaria Abele, v. Porta Palatina 29.

Accademia di Canto Corale *Stefano Tempia*

nella grand'aula della Scuola VINC. TROY
Via Principe Amedeo 19.

Segreteria — Via delle Rosine 5.

Franchi-Verney conte Giuseppe, v. Sa Quintino 20.
Berta comm. mons. Aug., v. Stampatori 1
Radicati di Marmorito conte Vittorio, v dei Mille 22.
Roberti dott. prof. Gius., v. Vanchiglia 2
Bessone-Cova sig.ª Emilia, v. Mazzini 3
Thermignon D., *maestro dir.*, v. S. Chiara
Pachner Michele, *vice-direttore*, v. Ven Settembre 27.
Molinari avv. cav. Vitt., *segr. cass.*, v Rosine 5.
Dematteis Mario, *archiv.*, v. S. Massimo 4

Società Corale Protestante

Via Pio Quinto 15.

Presidente
Decker Carlo, v. Ponza 4.

Segretaria
Malan-Charbonier Noelia, c. Oporto 43.

Cassiera
Varese Corinna, v. Pastrengo 15.

Conservatore
Prochet Adolfo, v. S. Anselmo 28.

Consigliera
Didero Enrichetta v. S. Anselmo 28.

Società Filarmonica *Vittorio Em.*

Via Basilica 1.

Fondatasi nel 1899 in occasione della festa Nazionale allo scopo di promuovere e sostenere l'esecuzione della musica e della beneficenza.

Direttore
Ferrero Spirito, c. Palestro 9.

Vice Presidente
Beduglio Lorenzo, v. Montecuccoli 6.

Consiglieri
Bertolina Amedeo, v. Po 51.
Vercelli Luigi, v. S. Donato 60.
Mantelli Giuseppe, v. S. Giulia 30.
Culati Gio. Batt., c. Valdocco 17.

Revisori dei conti
Coda Pietro, p. Lagrange 2.
Boffa Lorenzo, v. Perrone 10.

Segretario
Perla Raimondo, v. Amedeo Avogadro 2.

Direzione artistica.
Maestro
Roccia Angelo, v. Roma 21.

Vice Maestro
Visetti Pietro, v. Santa Giulia 20.

Corpo di Musica dell'Associaz. Generale degli Operai.

Corso Siccardi 12.

Questo Corpo di Musica, composto di circa 50 addetti a stabilimenti governativi e privati, [illegible] la sua costituzione dal 1854 nel seno e per [illegible] dell'Associazione Generale degli Operai, e per [illegible] anzianità è senza dubbio il primo corpo di [illegible] operaio non solo del Piemonte ma dell'Italia. [illegible] sionisti ne sono esclusi. Autonomo dall'As[illegible]ione operaia che ne lo ospita dalla fonda[illegible] concedendogli gratuitamente il locale delle [illegible]zioni, questo Corpo deve al metodo pra[illegible] d'amministrarsi ed alle gloriose e lunghe [illegible]zioni sue se gode d'una relativa prosperità [illegible] oggidì. Le ripetizioni musicali hanno luogo [illegible] volte la settimana (martedì e venerdì sera dalle [illegible] alle 23). Un Direttore nominato dall'Associa[illegible]ne Generale degli Operai ne ha la sorveglianza [illegible]le e rappresenta presso i privati e le Autorità il Corpo.

Direttore.
Paniè Ant., v. Cinischia 36.

Maestro.
Devecchi prof. Gio., v. Tarino 4 *bis*

Presidente.
Grassi Carlo, c. Re Umberto 36.

Cassiere e Vice-Maestro.
Simonetti Leonardo, v. Cernaia 42.

Segretario.
Aimeri Carlo, v. S. Quintino 53.

Membri.
Mascarelli Gius., via Cottolengo 50.
Graffi Luigi, v. Gioberti 59.
Vassallo Gio., v. Nizza 43.
Turò Ernesto, p. Vittorio Eman. I, 12.

Società e Circoli diversi.

Arte e Lavoro, v. Bertola 11.
Arte e Diletto, v. Arsenale 7.
Associazione Universitaria, p. Castello 26.
Associaz. Universitaria « Silvio Pellico », v. Arcivescovado 13.
Associazione fra insegnanti private, via Mercanti 14.
Associazione per la Libertà economica, v. Vinzaglio 7, presso la direzione del giornale il *Nuovo Risorgimento*.
Atletica, v. S. Francesco da Paola 11.
Audace (*sport pedestre*), v. Baretti 32.
Barriera di Francia, v. Giac. Collegno 28.
Barriera di Nizza, oltre barr. v. Molinetta.
Bicicletttisti Club, v. Goito 7.
Bocciofila (Il Bogo), v. Palmieri 1.
Bocciofila (Il Drago), v. Avigliana 2.
Borgo Aurora, v. Ponte Mosca 23.
Borgo Po, p. della Gran Madre di Dio 14.
Borgo S. Donato e Porta Susa, piazza Statuto 17.
Borgo S. Salvario, v. Goito 11.
Borgo Vanchiglia, v. Vanchiglia 14.
Buonumore, p. S. Carlo 1.
Canavesano, presso il Circolo Centrale, piazza Castello 25.
Cavalleria Rusticana, via Principe Tommaso 17.
Centrale di Torino, p. Castello 25.
Ciclamen, v. Carlo Alberto 2.
Club d'Armi, v. Arsenale 11.
Club di Scherma, v. Ospedale 13.
Cocconatese, v. Bertola 11.
Compagnia di M. S. fra Cocchieri e Palafrenieri, v. Lagrange 14. Costamagna Gio., *presidente*, c. Vinzaglio 3.
Congregazione Banchieri e Commercianti, v. Garibaldi 25
Commercianti, p. Carignano 2, p. 1.
Corale Amicizia, v. Mercanti 12.
Corale Armonia, barriera di Nizza, via Tepice.
Corale Arte e Diletto, v. Arsenale 11.
Corale Cecilia, c. Reg. Margherita 134.
Corale del Martinetto, v. S. Donato 67.
Dora e Borgo Dora, v. Basilica 3, p. 1.
Droghieri, v. Lagrange 21.
Escursionisti (I Pionieri della Pace), galleria Nazionale, ingresso E.
Fascio Ferroviario, c. Re Umberto 10.
Federazione Cattolica Agricola Torinese, v. S. Anselmo 28.
Federazione Insegnanti Istituti tecnici, galleria Nazionale.
Filarmonica Borgo Po, via Santorre Santarosa 1.
Filosofico Umanitario, v. Carlo Alberto accanto al num. 9.
Fraternitas, Unione popolare, v. Gaudenzio Ferrari 12.
Germanico, v. Assietta 59.
Germanica (Deutscher Verein), v. Sebastiano Valfrè 19.
Gioventù Cattolica (ricreativo), via Arsenale 12, p. 1.
Impiegati Ferrovie del Mediterraneo, v. Sacchi 12.
Imprenditori, v. Botero 18.
Impresari e Capi Mastri Costruttori, via Botero 18, piano 1.
Indipendente (L'), barr. di Lanzo 76.
Internazionale dei Viaggiatori di commercio, galleria Nazionale, ingr. D.
Laghisti, galleria Nazionale.
Lega per il riposo festivo, v. Arsenale 12.
Macellai, v Mercanti 9.
Macchinisti e Fuochisti, v. Pallamaglio 12.

Martinetto e Valdocco, c. Regina Margherita a sinistra oltre il c. Princ. Oddone.
Mazzini, v. Mercanti 14.
Militare, v. Po 2.
Operaio Cattolico San Gioachino, v della Fucina 16.
Pattinatori, al Valentino.
Popolare, v. Mercanti 14.
Porta Susa e Borgo San Donato, piazza Statuto 17.
Referendum, v. Pietro Micca 22.
Ridet Beneficando Club, gall. Subalpina.
Rivenditori di giornali (Cooperativa), via Bertola 2.
S. Salvario, via Goito 11.
S. Secondo, v. Massena 20.
Scacchistico, p. Castello 25.
Sebastiano Valfrè (circolo cattolico), via Arsenale 12.
Schermistico Torinese, gall. Nazionale.
Società dei Paper-Hunts, gall. Subalpina.
Società del *Whist*, piazza Castello 23.
Società di Cultura, galleria Nazionale.
Società Filarmonica Torinese, v. delle Orfane 2
Sordo-Muti, v. Sagliano 5.
Svizzero, v. Papacino 3.
Templari, v. Villa della Regina 22.
Tiratori (Circolo Centrale), p. Castello 25.
Ufficiali in ritiro, v. Lagrange 7.
Unione Conservatrice, v. Maria Vitt. 30.
Unione Corale *La Cecilia*, c. Regina Margherita 134.
Unione Escursionisti, v. Maria Vitt. 10.
Unione negozianti in combustibili, via S. Tommaso 10.
Unione Pedestre Italiana, v. Berthollet 25.
Unione Valsesiana, v. Arcivescovado 10.
Unione Popolare « Fraternitas », via Gaudenzio Ferrari 12.
Unione Velocipedistica italiana, *ufficio di presidenza* v. Lagrange 34.
Valdocco e Martinetto, v. S. Donato 57.
Vanchiglia, v. Vanchiglia 14, p. 1.

ESPOSIZIONE INTERNAZIONALE di PARIGI del 1900

SEZIONE ITALIANA

Roma, *presso il Ministero d'Agricoltura, Industria e Commercio*

Villa comm. avv. Tommaso, *Regio Commissario.*
Mantegazza Vico, *Segretario Generale.*
Daneo comm. avv. Edoardo, *Consigliere.*

COMITATO REGIONALE PIEMONTESE

presso la Camera di Commercio di Torino.

Presidente

Rabbi comm. Lorenzo, Gr. uffiz. ☺, Presid. della Camera di Commercio ed Arti di Torino, v. Garibaldi 20.

Vice-presidenti

Siccardi avv. comm Ferdinando, Presid. della Camera di Commercio ed Arti di Cuneo, v. S. Franc. da Paola 12.
Michel cav. Carlo, Presid. della Camera di Commercio ed Arti di Alessandria.

Membri

Allasia ing. comm. Filiberto, Presidente dell'Associazione Serica e Bacologica del Piemonte, v. Ospedale 9.
Andreis Ettore, ☺. Dirett. della Conceria G. Gilardini, v. Ponte Mosca 18.
Armandi cav. uff. avv. G. I., Segretario del Circolo Enofilo Subalpino di Torino.
Assetto cav. Angelo, della Ditta Assetto Fratelli, c. Vinzaglio 19.
Bellia cav. uff. Celestino, Cons Camera di Commer. ed Arti di Torino (Pettinengo).
Bersanino cav. Gius., ang. v. Accademia Scienze e p. Carignano.
Bocca avv. Ferdin., della Ditta Angelo Bocca, v. Alfieri 19.
Bona cav. uff. Basilio, Consigliere della Camera di Commercio ed Arti di Torino. (Caselle).
Bonacossa Marco, Dirett. Manifattura di Rivarolo e S. Giorgio Canavese, via Alfieri 21.
Burdese cav. Gio., Dirett. Società Molini di Collegno, v. Pio Quinto 5
Carasso cav. Luigi, della Ditta Dassano. Carasso e C., v. Carlo Alberto 9.
Cerino-Zegna comm. Ant., Consigliere Camera di Commercio ed Arti di Torino. c. Beccaria 2.
Comboni prof cav. Enrico, Dirett. della Stazione Enologica di Asti.
Corinaldi cav. Cesare, Consigl. Camera di Commercio ed Arti di Torino, via S. Quintino 19.

Cuori Carlo, della Ditta Bersanino e Corti, ang. v. Accad. Scienze e p. Carignano.
Derieani cav. Gaspare, p. Castello 23.
Durio cav. Achille, della Ditta Gius. Durio, conc., Madonna di Campagna.
Durio Secondo, della Ditta Frat. Durio, conc., S. Pietro in Vincoli al Fortino.
Dumontel comm. Feder., consigl. comun., v. B. V. degli Angeli 2.
Fea cav. uff. Bened., Amministr. Deleg., Dirett. della Soc. Fabbrica Torinese colla e concimi, v. Cavour 16.
Franco cav. uff. Gio., della Ditta V. Valcassori Franco, p. Maria Teresa 4.
Frascara avv. Gius., Deput. al Parlam., Pres. Comizio Agrario di Alessandria.
Frola avv. comm. Secondo, Deputato al Parlam., Presid. della Giunta Direttiva del R. Museo Industr. ital. di Torino, v. Juvara 10.
Garelli avv. cav. Ang., Rappr. del Comizio Agrario di Cuneo, c. Vitt. Em. II, 71.
Girelli avv. Edoardo, Consigliere della Camera di Commercio ed Arti di Torino (Bricherasio).
Leumann cav. uff. Napoleone, p. Statuto 9.
Lombardi cav. Felice, Presid. del Casino di Commercio di Vercelli.
Maganza Angelo, della Ditta Luigi Maganza e C., v. Genova 14.
Marini cav. geom. Aless., v. Carlo Alb. 9.
Martinotti cav. Feder., della Ditta Martinotti Federico e C., v. Barbaroux 9.
Mola cav. Gius., v. Nizza 82.
Moreno ing. comm. Ottavio, Dirett. della Società Nazionale delle Officine di Savigliano, v. Venti Settembre 40.
Ottavi Dott. Edoardo, Deputato al Parlam. Casale Monferrato).
Peano cav. avv. Andrea, Vice-Presid. della Camera di Comm. ed Arti di Cuneo.
Pinna cav. ing. Raffaele, Dirett. Società Anon. Piem. di Elettricità, v. Bogino 9.
Quartara comm. Gius., ang. v. Saluzzo e Berthollet.
Rebaudengo conte avv. cav. Eug., Vice-Presid. del Comizio Agrario di Torino.
Rickembach cav. Roberto, Vice-Presid. della Camera di Commercio ed Arti di Alessandria (Castelnuovo Scrivia).
Rognone cav. uff. Carlo, Consigl. della Camera di Commercio ed Arti di Torino, v. Ospedale 36.
Rossi cav. uff. avv. Teofilo, Deputato al Parlam., Cons. Camera Commercio ed Arti di Torino, c. Vitt. Em. II, 44.
Rosso cav. Carlo, Industr., v. S. Secondo 29.
Sacheri comm. ing. Gio., Presid. della Società Industria Nazionale di Torino, v. Venti Settembre 54.
Sazia Enr., Ditta B. Solei, vic. Benevello.
Selopis ing. cav. Vittorio, Consigliere della Camera di Commercio ed Arti di Torino, v. Davide Bertolotti 2.
Sella ing. Corradino, Deputato al Parlam., Presidente dell'Assoc. della Industria Laniera Italiana (Biella).
Serralunga cav. uff. Gio. Batt., Deputato al Parlam., Vice-Presidente della Camera di Commercio di Torino (Biella).
Sezzano cav. Carlo, della Ditta Cugini Sezzano, c. Vitt. Eman. II, 71.
Solaro cav. rag. Gius., Cons. Camera di Commercio ed Arti di Alessandria (Asti).
Tedeschi ing. Vittorio, della Ditta ing. V. Tedeschi e C. di Torino, barriera di Milano.
Thovez cav. uff. ing. Cesare, presidente Assoc. Meccanici ed affini, c. Vittorio Eman. II, 59.
Tornielli marchese dott. Rinaldo, Deput. al Parlam., Presidente del Comizio Agrario di Novara.
Traversa cav. Francesco, Consigliere della Camera di Commercio ed Arti di Cuneo.
Vigliardi Paravia cav. uff. Carlo, della Ditta G. B. Paravia e Comp. di Torino, via Garibaldi 23.
Visconti cav. Angelo, Dirett. della Cartiera Italiana, v. Valeggio 5.

Segretario

Dogliotti avv. Luigi Casimiro, Vice-Segretario della Camera di Commercio ed Arti di Torino.

La Stamperia G. B. PARAVIA e C.

Via Arsenale, 29,

essendo fornita di nuovo ed abbondante materiale tipografico, stampa a condizioni favorevolissime Opere di lusso ed economiche - Circolari - Annunzi di nascita, matrimonio e decesso - Parcelle - Moduli - Registri - Relazioni - Dispute, ecc. ecc.

POSTE, TELEGRAFI, FERROVIE E TRAMVIE

DIREZIONE POSTALE E TELEGRAFICA

Via Principe Amedeo 10.

☛ **Orario degli uffici** ed **Estratto della Legge postale**, pag. 97 e seguenti.
☛ **Principali disposizioni** e **Tariffe telegrafiche**, pag. 118 e seguenti.

Direttore provinciale
Bono Stef., uffiz. ✻ e ☎, v. Venti Sett. 58.
Vice Direttore provinciale
Musso Angelo, ☎, v. Gaudenzio Ferrari 4.
Ispettore telegrafico
Devoto avv. Riccardo, ☎, v. Sacchi 18.

Segreteria e Protocollo
Vice-Segretari
Moreno Salvatore, v. Carlo Alberto 26.
Viotti Pietro, v. Galliari 33.
Capo d'ufficio
Serono Giacinto, p. Vittorio Eman. I, 12.
Ufficiali postali
Grea Luigi, v. S. Anselmo 3.
Bianchetti Carlo Gaetano, v. Garibaldi 49.
Scoffone Enrico, v. Princ. Tommaso 20.
Bersano Francesco, via Lagrange 32.
Viazzi Ettore, v. Baretti 23.
Fontana Oscar, v. S. Quintino 48.
Scarafiotti Baldass, v. Princ. Amedeo 35.
Telegrafisti
Vivenza Paolo, v. Princ. Tommaso 35.
Diurnisti
Borelli Isaia, v. Cibrario 39.
Tinivella Enrico, v. Bellezia 3.
Zuccotti Angelo, v. Gioberti 40.

Computisteria
Vice-Direttore
Bordano Emilio, *Capo computista*, corso Siccardi 31.
Vice-Ispettore
Bachi Sansone, *Sotto capo*, v. Lagrange 45
Vice-Segretari
Demarchi Luigi, via Bava 6.
Gaviani Alberto, *Controllore alla cassa*, via Carlo Alberto 36.
Capi d'ufficio
Amelio Cesare, via Roma 27.
Bassi Paolo, via Mazzini 60.
Carlevaris Franc., v. Gaudenzio Ferrari 3.
Cigolini Giuseppe, v. Lagrange 34.
Lora cav. Fermo, v. Santa Teresa 24.
Perron Franc., c. Siccardi 51.
Pollini Nestore, c. Valentino 25.
Ponza cav. Vittorio di S. Martino, via Mazzini 38.
Signorile Annibale, c. Vitt. Em. II, 70.
Spingardi Gius., ☎, v. Monferrato 18.
Roggero Candido, v. Princ. Amedeo 22.
Vaglio Gio., v. Parini 10.
Ufficiali postali
Alferro Pietro, c. S. Maurizio 15.
Cerchio Tancredi, v. S. Dalmazzo 6.
Crespi Carlo Alberto, v. della Rocca 38.
Denicolai Lorenzo, v. Sacchi 48.
Garavelli Alessandro, v. Nizza 31.
Giordani Lorenzo, p. S. Giulia 11.
Rinone Gaspare, v. Garibaldi 57.
Viazzi Tommaso, v. Cavour 4.
Telegrafisti
Bava Gio. Batt., v. Princ. Tommaso 10.
Quaglia Camillo, v. Princ. Amedeo 20.
Diurnista
Beaud Ernesto, via S. Secondo 23.

Magazz. centrale Carte-Valori Postali
Motta Cesare, *Vice-Ispettore titolare*, via Accademia Albertina 19.
Dollero Gius., *Capo uff. controllore*, via Vanchiglia 2 *bis*.
Bertola Gio., *Ufficiale*, v. Berthollet 9.

Economato
Testa Carlo, *Capo uff. titolare*, v. Carlo Alberto 34.
Bruno Ferruccio, *Vice-Segr.*, v. Barolo 20.
Piolti Aristide, *Capo ufficio*.
Onofrio Maurizio, *Capo ufficio*, corso San Maurizio 25.
Segre Elia, *Telegrafista*, v. Belvedere 28.

Magazz. Telegrafico (Bivio del Vallino).
Peradotti Oreste, *Capo ufficio titolare*, via Massena 53.
Rambaudi Dom., *Telegraf.*, v. dei Fiori 49.

Cassa Prov. Poste e Telegrafi
Tacchini Cesare, ☎, *Cassiere Prov. Poste e Telegrafi*, c. S. Maurizio 25.
Gastinelli Annibale, *Capo uff.*, v. S Francesco da Paola 29.
Rolla Adolfo, *Uffic. postale*, v. Ospedale 51.
Lamberti G. B., *id.*, v. Arsenale 41.
Gatti Oreste, *id.*, v. Ormea 39.
Feraudi Callisto, *id.*, v. Princ. Tommaso 7.

Distribuzione
Pagliero Vinc., *Capo uffizio titolare*, corso S. Maurizio 26.
Turco Gius., *Capo uff.*, v. Venti Sett. 40.
Clerici Enr., *id.* v. S. Francesco da Paola 39.

Verificatore
Vitali Efisio, ✻, *Vice-dirett.*, v. Sacchi 16.
Ufficiali postali
Lupia Umberto, c. Valentino 40.
Schiavi Gius., v. Lagrange 13.
Bonetti Franc., c. Palestro 3.
Pesca Alessandro, p. Vitt. Em. I, 18.
Sclave Bartolomeo, v. Mazzini 42.
Cerando Luigi, v. Artisti 13.
Martini Carlo, v. Maria Vittoria 20.
Diurnisti
Marchiero Oreste, v. Bellezia 1.
Bertolini Ateo Owen, v. Parini 12.
Cibrario d'Osasco Teobaldo, v. Andrea Provana 3.

Raccomandate
Vice-Segretari
Bodina Luigi, *Titolare*, v. Nizza 3.
Enrico Camillo, v. Madama Cristina 95.
Capi ufficio
Garelli Francesco, v. Carlo Alberto 29.
Artom Emanuele, v. Saluzzo 41.
Bramardi Matteo, v. Mad. Cristina 21.
Ufficiali postali
Adorno Gio., v. Garibaldi 13.
Bocchino Carlo, v. dei Fiori 19.
Biamonti Alessandro, v. Garibaldi 41.
Gelli Ciro, c. Vittorio Eman. II, 28.
Monticelli Enrico, v. S. Quintino 31.
Moschetti Enrico, v. S. Quintino 34.
Diurnisti
Galateri conte Carlo, v. Mad. Cristina 19.
Brambilla Gaetano, v. Carlo Alberto 24.
Fumero Carlo, v. Princ. Amedeo 41.

Vaglia e Risparmi
Capo ufficio titolare
Tarditi Alfredo, p. Vitt. Em. I, 12.
Capi ufficio
Pennachio Mich., *Sotto-capo*, v. Baretti 9.
Bastro Luigi, via Nizza 252.
Cornuty Gius., v. Montebello 4.
Ferreri Nicolao, via Bava 3.
Corso Natale, v. Mazzini 29.
Ferri Gio., via Gazometro 10.
Ufficiali postali
Ghessi Francesco, c. Vitt. Eman II. 37.
Moraghi Rinaldo, v. Mazzini 45.
Gotta Giacomo, v. della Zecca 35.
Torelli Paolo, v. Massena 24.
Narbona Gius., v. Po 11.
Buzzi Langhi Pio dei Marchesi, v. Bonafous 3
Gatti Luigi, v. Burdin 4.
Trucatto Gio., p. Mad. Cristina 1.
Nasi Gustavo, v. Ospedale 4.
Vercanti Carlo, v. Maria Vittoria 23.
Diurnista
Cibrario Massimo, v. Princ. Tommaso 17.

Pacchi-Dogana (Docks doganali P. S.).
Vice-Segretario
Ravetta Alpinolo, *Titolare*, via Principe Tommaso 39.
Capo ufficio
Sincero Pietro, v. Po 55.
Ufficiali postali
Beylis Giovanni, v. Pallamaglio 18.
Debenedetti Luigi, v. S. Franc. da Paola 11.
Giordana Clemente, v. Carlo Alberto 29.

Uffizio Torino-Ferrovia (*Partenze*).
(Scalo ferroviario P. N.).
Capo ufficio titolare
Talice Edoardo, v. Princ. Tommaso 7.
Capi ufficio
Vercelli Franc., c. Oporto 15.
Giacotti Giacomo, c. Re Umberto 40.
Maggiolini Carlo, v. Ormea 6 *bis*.
Delvecchio Davide, v. Nizza 65.
Anfossi Angelo, v. Roma 33.
Bonati Riccardo, v. dei Fiori 15.
Grati Angelo, via Montevecchio 11 *bis*.
Burzio Tiburzio, via Montevecchio 21.
Verificatori
Levi Donato, *Vice segr.*, v. Mad. Cristina 23.
Mattone Luigi, *Capo-uff.*, v. Venti Sett. 4.
Ufficiali postali
Desderi Giacinto, v. dei Fiori 9.
Leva Pietro, via Baretti 8.
Sartirana Pilade, v. Principe Tommaso 3.
Armand Ernesto, v. dei Fiori 17.
Cartasegna Vittorio, v. Silvio Pellico 17.
Laugeri Carlo, via Gioberti 60.
Scaraffia Carlo, v. Po 35.
Ferretti Federico, v. Botero 4.
Baudino Giovanni, v. Sacchi 48.
Gabutti Guido, v. Belvedere 28.
Rigolino Cesare, v. S. Secondo 64.
Tommasina Edoardo, v. Mad. Cristina 20.
Cesali Franc., v. Venti Settembre 9.
Musso Felice, v. Legnano 6.
Arfinetti Gius., c. Valentino 40.
Busso Luigi, via Mad. Cristina 34.
Legnazzi Roberto, v. Gioberti 48.
Morra Gio. Pilade, c. Grugliasco 6.
Fessia Andrea, v. Pio Quinto 7.
Fossato Dionigi, v. Saluzzo 19.
Pertusati Giuseppe, v. S. Quintino 11.
Serafino Adolfo, v. Legnano 7.
Boschetti Nicola, via Saluzzo 51.
Luzzato Moise, p. Vitt. Em. I, 24.
Ramonda Filippo, v. Lagrange 42.
Peverati Giovanni, via Saluzzo 25.
Marchisio Bartolomeo, v. Ormea 48.
Borra Pietro, via Saluzzo 48.
Trinchieri Pietro, c. Re Umberto 76.
Severina Pietro, v. Nizza 31.
Gianotti Gius., v. Gioberti 25.
Minoia Gio. Angelo, v. Andrea Doria 3.
Quarra Paolo, via Silvio Pellico 22.
Ferrero Gius., v. Gioberti 36.
Badengo Pietro, v. Thesauro 6.

Viglietta Valentino, v. Saluzzo 29.
Segagni Ettore, via S. Secondo 56.
Martelli Luigi, v. Ormea 46.
De Marchi Massimo, via Mazzini 54.
Marchisio Felice, via S. Secondo 26.
Costamagna Aless., via Gioberti 60.
Ruschena Abele, v. Mad. Cristina 34.
Bergaglio Giuseppe, v. Gioberti 70.
Trinchero Gius., v. S. Secondo 25.
De Marchi Francesco, v. Roma 8.
Sanguinetti Emilio, c. Vitt. Em. II. 38.
Emina Angelo, v. La Marmora 22.
Cabiati Luigi, v. Saluzzo 25.
Maccone Umberto, c. Princ. Eugenio 16.
Viale Bartolomeo, c. Re Umberto 47.
Capello Ferdinando, c. Oporto 28.
Craveri Federico, v. Nizza 1.
Ferrero Giacinto, v. Mad. Cristina 5.
Silva Enrico, v. Donati 25
Testa Adolfo, v. Valperga Caluso 11.

Aiutante

Olmeda Antonio, v. Silvio Pellico 2.

Diurnisti

Manzone Guido, v. Esposizione 14.
Perazzi Ottavio, v. Saluzzo 21.
Foglino Luigi.
Forzani Felice, v. S. Franc. da Paola 4.
Reolfi Giovanni.
Ficetti Gius., v. Garibaldi 28.
Franco Gio. Batt., v. Baretti 18.
Donnet Paolo.
Rolando Gius., v. Roma 43.
Chinazzi Franc., via Maria Vittoria 23
Barberis Antonio, v. Berthollet 16.
Bistagnino Pio, v. Baretti 8.
Barletti Edoardo, v. Po 4.
Beer Amedeo, v. Ponza 4.
Pagliero Vinc., c. S. Maurizio 26.
Colmo Luigi, v. Alfieri 24.
Goffi Enrico, v. S. Secondo 30.
Aymo Celestino, v. Mazzini 13.
Bassi Ernesto, v. Passalacqua 11.
Minelli Gius., v. Gazometro 6.
Trivero Guido, v. dei Fiori 9.
Bonelli Oreste, p. Carlo Felice 5.

Ufficio Succursale N. 1 e Pacchi Postali
Scalo ferroviario Porta Nuova.

Vice-Segretario titolare

Barbosa Costantino, v. Carrozzai 1.

Capi ufficio

Cattaneo Pietro, *Controllore*, v. Aosta 18.
Bini Ferruccio, v. Goito 2.
Cunaccia Franc., v. Berthollet 20.

Ufficiali postali

Arditi Luigi, v. Legnano 6.
Morelli Melchiorre, v. Arsenale 34.
La Pierre Ferd., v. Princ. Tommaso 48.
Casalini Luciano, v. dei Mille 33.
Pelisseri Ern., v. Saluzzo 23.
Trinchero Paolo, v. Accademia Albert. 32.
Clivio Leone, v. Mazzini 44.
Bona Amedeo, v. Baretti 26.
Lecco Giuseppe, v. Parini 12.

Diurnisti

Gatti Guido, via Lagrange 41.
Bellezza Orazio, v. Venti Settembre 1[illegible].
Gianoglio Gio., c. Reg. Margherita [illegible].
Pane Serafino, v. Quartieri 6.
Bertorello Lorenzo, v. Montevecchio [illegible].
Capella Giorgio, v. S. Anselmo 6.

Ufficio Telegrafico Centrale

Ang. p. Carlo Alb. c v. Princ. Amedeo [illegible].

Direttore uff.

Quarelli cav. Achille, via Po 22.

Direttore in seconda

Chiaffrino cav. Gio. Batt., v. Boucheron [illegible].

Direttore tecnico

Sassernò cav. dott. Alb., v. Andrea Doria 11.

Direttori Turno

Fossati Emilio, v. San Massimo 40.
Piccaglia Luigi, v. Santa Giulia 43.

Vice-Ispettori

Tommasina Vittorio, v. Princ. Tommaso 2.
Donna Giuseppe, v. Maria Vittoria 24.
Cantone Paolo, v. Montevecchio 23.

Capi ufficio

Jarack Jona, v. S. Franc. da Paola 3[illegible].
Marcellino Ferdinando, v. Moncalieri 8.
Rolando Giuseppe, c. Vitt. Eman. II, 84.
Belmondo Carlo, v. Maria Vittoria 2.
Cortassa Pietro, *Capo-turno*, v. Vanchiglia 33
Ferraris Eus., *sorv. fatt.*, v. S. Massimo 40.
Arie Stefano, v. Venti Settembre 7.
Balduzzi Carlo Alb., v. S. Domenico 34.
Glena Lodovico, v. Napione 37.
Coppo Pietro, v. Bogino 13.
Casalis Gio., c. Vitt. Emanuele II, 9.
Mandrile Stefano, v. Po 43.
Lattes Israele, v. Orfane 36.
Martoglio Gius., p. Solferino 3.
Narizzano Umberto, v. Goito 11.
Valerio Gaetano, v. Pietro Micca 20.

Ufficiali di 4ª classe

Gallia Emilio, v. Torino 4.
Magrini Vincenzo, v. Artisti 1.

Telegrafisti

David Vincenzo, v. Princ. Amedeo 1
Albesani Carlo, v. Vanchiglia 36.
Porrino Agostino, v. Fucina 10.
Bellisio Sebastiano, v. Sacchi 14.
Borghi Alfredo, v. Vanchiglia 32.
Cagliero Giov., v. Zecca 10.
Barberis Paolo, c. Vitt. Em. II, 1 oltre Po.
Busato Gio., v. Bava 30.
Borgis Antonio, v. Nizza 33.
Cornagliotti Emilio, v. Napione 30.
Nasi Franc., v. Baretti 17.
Narbona Pietro, v. Chieri 4.
Perosino Eugenio, v. Carlo Alberto 1[illegible].
Cristini Vittorio, v. Vanchigna 44.
Fasolo Oreste, c. Casale 16.
Belli Ifierate, v. Gioberti 70.

Ba[illegible]aglione Pietro, v. Bogino 2.
Se[illegible] Biagio, v. Valperga Caluso 17.
Ca[illegible]erso Pietro, v. Soperga 1.
Ro[illegible]la Felice, v. Accad. Albertina 25.
Fe[illegible]ero Gius., v. S. Franc. da Paola 11.
An[illegible]no Emilio, v. Gius Grassi 9.
Bi[illegible]essono Michele, p. S. Giovanni 9.
Br[illegible]sso Pietro, v. Pescatori 3.
O[illegible]zzi Lorenzo, v. Andrea Doria 11.
[illegible] Pio Enrico, v. Mercanti 19.
[illegible]li Alfonso, v. Silvio Pellico 17.
[illegible]sio Evaristo, v. Cappel Verde 1.
[illegible] Leopoldo, v. Vanchiglia 12.
[illegible]ne Cesare, v. Soperga 4
[illegible]era Guglielmo, v. Ormea 8.
[illegible]elli Ugo, v. Gaudenzio Ferrari 2
[illegible]ni Gaetano, v. Cibrario 25.
Vi[illegible]vello Paolo, v. Baretti 34.
Marini Mario, v. Lagrange 32.
An[illegible]oni Pietro, v. Roma 20.
Perosino Ignazio, v. Madama Cristina 19.
Fo[illegible]retta Ernesto, v. Princ. Tommaso 19.
Capello Alessio, v. Mazzini 45.
Garbarino Franc., v. Mad. Cristina 21.
Ferrero Ottavia, v. Barolo 18.
Vi[illegible]chetti Ignazio, c. Grugliasco 2.
Folli Pietro, v. Vanchiglia 2*bis*.
Bert Ernesto, v. Mazzini 36.

Giornalieri

Marcellino Claudio, v. Moncalieri 8.

Assistenti.

Basile-Traglio Sofia, v. Artisti 4.
Picco Luigia n. Salomone, v. Maria Vitt. 48.

Ausiliarie

Vitto Giacinta, v. Baretti 17.
Rossi Ifigenia, v. Ospedale 40.
Rosa Cunegonda, via Gazometro 6.
Bargis Filippina, v. Amedeo Avogadro 16.
Bina Angiolina, p. Vitt. Eman. I, 21.
Rocca Giuseppina, v. S. Giulia 45.
Defilippi Clotilde, v. Saluzzo 25.
Clerici Giuseppina, v. Carlo Alberto 5.
Catta Giuseppina, via Giulio 31.
Rossi Giuseppina, via Ospedale 40.
Galli-Tibaldi Edvige, via Milano 18.
Raffaelli Maria, via Milano 10.
Bruno Pia Angela, c. Princ. Oddone 65.
Canta Domenica, v. Ottavio Revel 5.
Arditi Gloria, v. Massena 17.
[illegible]sso Teresa, v. Saluzzo 25.
Bargis Maria, v. Amedeo Avogadro 16.
Gi[illegible]baudo Annina, v. Mazzini 4.
Ba[illegible]letti-Minoli Malvina, v. Ospedale 9.
Ma[illegible]ini Adele, v. Vanchiglia 18.

Giornaliere

[illegible]olin Elena, v. Madama Cristina 19.
[illegible]retti Corilla, c. Re Umberto 40.
Fa[illegible]ssi Giulia, v. Mazzini 27.
[illegible]ssi Pia, v. Maria Vittoria 23.
Pe[illegible]simo Adele, v. Mad Cristina 19.
[illegible]a Laura, v. Mazzini 31.
[illegible]andi Pierina, p. Gran Madre 14.
Sarteur Dina, v. Bava 30.
Aschieri Carolina, v. Valperga Caluso 19.
Ratti Giannina, c. Re Umberto 21.
Corino Margherita, v. S. Quintino 23.
Cattaneo Matilde, v. Maria Vittoria 28.
Gatti Ernestina, v. Baretti 34.
Ippoliti Maria, p. Vitt. Em. I, 14.
Marmori Annetta, v. Arcivescovado 1.
Martorelli Irma, c. del Valentino 27
Rosso Enrichetta, v. S. Quintino 48.
Aghemio-Rosso Vittoria, v. Ponte Mosca 16.
Iachetti Teresa, v. Ospedale 9.
Gilardini Erm., v. Lagrange 19.
Mirani Annita, v. Mad. Cristina 34.
Scaglione Adelaide, v. Accad. Albertina 36.
Cravino Clotilde, c. S. Maurizio 17.
Rettazzini Leonilde, c. S. Maurizio 77.
Battagliotti Emilia, v. Baretti 10.

Ispezione Distrettuale delle Poste

Via Principe Amedeo 10.

Ispettori

Ficetti Alberto, via Nizza 71.
Pavesi Pietro, v. Madama Cristina 20.

Vice-Ispettore

Marone Emilio, v. Garibaldi 41.

Ispettore degli uffizi ambulanti

Chiala Vittorio, via dei Fiori 25.
Gardano Pietro, v. Gioberti 55.

Ispezione della Sezione Telegrafica

Via Maria Vittoria 33.

Ispettore

Baggio cav. Carlo, v. Bidone 17.

Vice-Ispettore

Perotti Enrico, v. Des Ambrois 2.

Capi Ufficio

Pirattoni Pio, v. Saluzzo 17.
Quadrio Arturo, v. Saluzzo 53.

Telegrafisti

Andorno Felice, v. Madama Cristina 28.

Uffici postali e telegrafici

N. B. Gli Uffici postali segnati con * non sono autorizzati al servizio telegrafico.

Ufficio: Barriera di Casale.
Id. Barriera di Francia.
Collettoria: * Barriera di S. Paolo.
Ufficio: * Borgo della Vittoria.
Id. Borgo del Rubatto.
Id. Borgo S. Donato.
Id. Corso Vitt. Eman. II.
Id. Galleria Nazionale.
Id. Piazza Lagrange.
Id. Piazza Solferino
Id. Piazza Statuto.
Id. Piazza Vittorio Eman. I.
Id. Via Barbaroux.
Id. Via Berthollet.
Id. Via Garibaldi.
Id. Via Mazzini.
Id. Via Nizza.
Id. Via Ponte Mosca.

Orario gen. dei Treni in **arrivo** e **partenza** nelle Stazioni di Torino Porta Nuova e Porta Susa dal 15 novembre 1899, pag. 133.
Prezzi e Orario *estivo* ed *invernale* delle Tramvie Elettriche ed a Vapore, pag. 192 e seguenti.

FERROVIE e TRAMVIE

Società Italiana
per le Strade Ferrate del Mediterraneo

Consiglio d'Amministrazione
(Milano)

Presidente

Sanseverino Vimercati conte ing. Alfonso, senatore (Milano).

Vice Presidenti

Massa comm. ing. Mattia (Torino)
Falcone avv. comm. Giacomo (Genova).

Consiglieri

Arlotta comm. Mariano (Napoli).
Belinzaghi conte Decio (Milano).
Bertarelli comm. Tomm. (Milano).
Bigatti cav. Ambrogio (Milano).
Borghese don Franc., duca di Bomarzo (Roma).
Casana bar. avv. Ernesto (Torino).
Cattaneo comm. Roberto (Torino).
Cavallini comm. Luigi (Roma).
Durazzo Pallavicini march. Giac. (Genova).
Frescot avv. comm. Filiberto, sen. (Torino).
Maraini ing. comm. Clemente (Roma).
Marangoni cav. avv. Aless. (Torino).
Montagliari (di) comm. march. Giovanni (Firenze).
Pallavicino march. Domenico (Genova).
Podestà bar. Luca (Genova).
Rava comm. Enrico (Roma).
Soldati avv. Leopoldo (Torino).
Trezza di Musella comm. Cesare (Verona).
Villa comm. Achille (Milano).
Visconti-Venosta comm. nob. Giovanni (Milano).

Sindaci effettivi

Silvestri comm. rag. Gio. (Milano).
Oppenheim barone Alberto (Colonia).
Schuster Burckhardt G. G. (Basilea).
Joel comm. Otto (Milano).
Allasia ing. comm. Filiberto (Torino).

Sindaci supplenti

Besozzi cav. Aless. (Milano)
Malenchini march. Luigi (Firenze).

Segretario del Consiglio.

Peregalli cav. avv. Alessandro.

Direzione Generale
(Milano)

Oliva ing. comm. Gius., *Dirett. generale.*
Kossuth ing. comm. Luigi Teodoro, *Vice-Dirett. generale.*

Direzione dell' Esercizio
1° COMPARTIMENTO

Sede: Stazione Porta N., lato partenze.

Lampugnani comm. Luigi, *Direttore*, via Cernaia 30.
Marini ing. Fermo, *Capo-rip.*, v. Baretti 36.

Sezione Legale

Padiglione sud-ovest, lato arrivi
Zoncada avv. Gius., *Ispettore*, v. Saluzzo 13.
Maffoni avv. Gius., *Ispettore*, v. Baretti [illegible].
Gallo dott. Edoardo, *Sotto-ispettore legale*, via Madama Cristina 4.
Sabbione Martino, *Sotto-capo ufficio*, via Passalacqua.
Quaglia Luigi, *Sottocapo uff.*, v. Genova [illegible].

Servizio Centr. del Movimento e Traffico
Scalo di Porta Nuova
Lato partenze, padiglione nord-est
Orario: dalle **8,30** alle **11,30**; dalle **14** alle **18**.

Bianchi comm. ing. Riccardo, *Capo-servizio aggiunto*, c. Vittorio Eman. II, 41.
Fontanelli cav. Rosario, *Capo-divisione*, via Goito 9.
Berrini cav. ing. Mosè, *Ispett. principale*, c. Re Umberto 38.
Calissoni cav. Ferdinando, *Ispett. principale aggiunto*, v. S. Quintino 45.
Accomazzi ing. cav. Giuseppe, *Ispettore princip. aggiunto*, v. Princ. Tommaso 16.
Beltramo cav. Giorgio, *Ispett. principale aggiunto*, v. Montevecchio 11.
Porro ing. Enr., *Ispett.*, c. Vitt. Em. II, 98.
Martinetti dott. Mattia, *Ispettore*, corso Duca di Genova 6.
Melisurgo avv. Giovenale, *Ispettore*, via Rosine 1 *bis*.
Campagnoli Alfonso, *Ispettore dei telegrafi*, via Madama Cristina 36.
Peretti ing. Ettore, *Sotto-ispettore*, via Gioberti 29.
Miglioli Ferdin., *Sotto-ispett.*, v. Nizza 13.
Anghileri ing. Carlo, *Sotto-ispettore*, corso Re Umberto 38.

Capi-ufficio

Martignoni Franc., c. Re Umberto 38.
Perazzo Paolo, v. S. Secondo 9.
Demichelis Giacomo, v. Accad. Albertina 38.
Colombo cav. Giovanni, v. Cernaia 34.

Sotto-Capi-ufficio

Tarozzi Napoleone, v. Gioberti 56.
Bonola Giovanni, v. Nizza 17.
Fasolio Secondo, v. Vitt. Amedeo II, 13.
Barberis Emanuele, v. Stampatori 6.
Olivieri rag. Francesco, v. Sacchi 18.

Ispettorato Principale del Movimento e Traffico.
Orario: dalle **8,30** alle **11,30**; dalle **14** alle **18**.

Porta cav. Giuseppe, *Ispettore principale*, via Saluzzo 2.
Prato cav. Cesare, ff. *Ispettore principale aggiunto*, v. Carrozzai 6.
Nizzoli cav. Germanico, *Ispett.*, v. Fiori 5.

Vallini cav. Tito, *Ispettore*, v. Sacchi 44.
Peretti cav. Alfredo, *Ispett.*, v. dei Fiori 22.
Bosco cav. Lor., *Ispett.*, v. S. Quintino 25.
De la Forest conte Ippolito, *Ispettore*, c. Vitt. Eman. II, 44.
Cisca cav. Achille, capitano del Genio, *Ispett. milit., brigata Ferrovieri.*
Cavalliol ing. Emilio, *Sotto-ispett.*, v. Goito 9.
Robinio ing. Gius., *Sotto-ispett.*, v. Nizza 31.
Verde dott. Bernardo, *Sotto-ispett.*, corso Vittorio Eman. II, 57.
Magagatta Giuseppe, *Capo ufficio.*
Pastore cav. Francesco, *Sotto-Capo ufficio.* c. Re Umberto 42.
Colomba Gius., *Sotto-Capo-ufficio*, strada Vanchiglia lungo Po 25.
Ghinti Enrico, v. S. Anselmo 27.

Stazione Porta Nuova

Guala cav. G. B., *Capo-Stazione principale*, v. Nizza 36-38.

Stazione Porta Susa

Goriani Carlo, *Capo Stazione*, nella Stazione.

Servizio Trazione ed Officine

Sede: Stazione P. N., Padiglione nord ovest.
Orario: dalle **9** alle **12** dalle **14** alle **18**.

Doppia ing. Enr., ✠, uff. ☎, *Capo servizio Trazione ed Officine*, 1° *Compart.*, corso Re Umberto 10.
Fadda ing. Stanislao, uff. ☎, *Capo-servizio aggiunto*, v. Soperga 12.
Silvola ing. Giacomo, ☎, *Capo-divisione*, v. Brofferio 1.
Ferrero ing. Vinc., ☎, *Ispett. principale*, v. Gioberti 30.
Gramegna cav. Alberto, *Ing. Capo-sezione principale*, v. Bertola 49.
Alemani ing. Pietro, ☎, *Capo-sezione principale*, c. Vinzaglio 25.
Primatesta ing. Andrea, *Capo-sezione*, via Gioberti 40.
Oddone ing. Cesare, *Capo-sezione*, via Sant'Anselmo 4.

Ispettori Capi d'ufficio

Cavagliano Pietro, ☎, v. Nizza 5.
Battuada Virginio, v. Saluzzo 41.

Capo-ufficio

Festalozza Enrico, v. Massena 9.

Sotto-Capi d' ufficio

Cassone Guglielmo, v. Bertola 40.
Cavallo Gius., v. Goito 15.
Chiarovano Pietro, v. dei Fiori 15, p. 1.
Ferrado Giov., v. Mazzini 1.
Canolio Ferd., c. Vitt. Eman II, 70.
Berardi Angelo, via S. Quintino 23.
Borgo Franc., v. S. Quintino 18.
Sozzadeschi Gio., via Goito 3.

Divisione delle Officine
Orario: dalle **9** alle **12**, dalle **14** alle **18**.

Tuterbach Edoardo, ☎, *Ing. ff. Capo-divisione, Capo delle offic.*, c. S. Martino 2.
Del Belgioioso conte cav. Ariberto, *Ing. Capo-sez. principale*, v. Pio Quinto 14.
Martorelli Luigi, *Ing. Capo-sezione*, via Santa Teresa 13.
Mirone Enr., *Ing. Capo-sezione*, via Venti Settembre 35.
Soleri Gaudenzio, *Ing. Capo-sezione*, via Gioberti 38.
Errera Luigi, *Ing. Capo-sezione*, via Madama Cristina 47.
Rolandi Luigi, *Capo-ufficio*, v. Bellini 6.
Prada Davide, *Sotto-Capo-ufficio*, v. Venti Settembre 8.

Sezione Principale di Torino
Orario: dalle **9** alle **12** dalle **14** alle **18**

Zunino ing. Luigi, ☎, *Capo-sezione principale*, v. Mad Cristina 79.
Rizzo ing. Arist., *Capo-sez.*, c. Valentino 27.
Gatti Camillo, v. S. Franc. da Paola 37.

Servizio del Mantenimento
1° COMPARTIMENTO

Sede: Stazione Porta Nuova, lato arrivi
Orario:
dalle **8,30** alle **11,30** e dalle **14** alle **18**.

Ingegnere Capo-servizio

Pennachio ing. cav. Alberto, v. Principe Tommaso 39.

Capo-divisione

Negri ing. cav. Luigi, v. Magenta 20.

Capi-sezione principali

Ovazza cav. ing. Emilio, v. Saluzzo 1.
Candellero cav. ing. Calisto, v. Garibaldi 49

Capi-sezione

Menicoff ing. Franc., v. Venti Sett. 5.
Finardi ing. Carlo, v. Baretti 45.
Novarese ing. Umb., v. Orfane 16.
Magnaghi ing. Gust., c. Vitt. Em. II, 38
Parodi ing. Alessandro, v. Gioberti 40.

Capi-riparto

Ottino ing. Cesare, v. Pallamaglio 30.
Ragazzoni ing. Alessio, v. Accad. Albert. 38.
Giacosa ing. Corrado, v. S. Anselmo 17.
Arrigone ing. Carlo, v. S. Massimo 53.
Eynard ing. Emilio, c. Re Umberto 15.
Barbusca ing. Vinc., c. Raffaello 27.

Capi-ufficio

Pettazzi Luigi, v. S. Anselmo 25.
Arvonio Vincenzo, v. Massena 31.
Piranese Antonio, v. Nizza 13.

Sotto Capi-ufficio

Uslenghi Pietro, v. Saluzzo 44.
Nasi Felice, v. Circonvallaz. barr. di Nizza.
Leoni Cleto, corso Siccardi 51.
Zucca Domenico, c. Valentino 3.

Prima Sez. Attiva di Torino

Sede: Stazione Porta Nuova lato arrivi.
Orario:
dalle **8,30** alle **11,30** e dalle **14** alle **18**.

Marzocchi ing. cav. Luigi, *Capo-sezione principale*, c. Siccardi 26.
Mosca ing. Carlo, *Capo-sez.*, v. Mazzini 20.
Mirone ing. Eug., *Capo-sez.*, c. Oporto 29.
Berard ing. Filippo, *Capo-sezione*, c. Duca di Genova 6.

Degaudenzi ing. Rocco, *Capo-riparto*, via Princ. Amedeo 23.
Marmo ing. Roberto, *ff. Capo-riparto*, v. S. Secondo 3.
Visconti cav. Paolo, *Capo-sezione* (Bardonecchia).

Servizio del Materiale

Sede: Stazione di Porta Susa
Orario: dalle **9** alle **12** dalle **14** alle **18**.

Ing. Capo-servizio
Bertoldo ing. cav. Gius., Pozzo Strada 640.
Ing. Capo-servizio aggiunto
Tacchini ing. cav. Demetrio, v. Rocca 25.
Ing. Capo-divisione
Botto Micca ing. cav. Gio., v. Massena 20.
Ing. Capi-sezione principale
Verole ing. cav. Pietro, v. Brofferio 3.
Cuttica di Cassine march. ing. cav. Gius., v. Goito 8.
Ing. Capi-sezione
Melchioni Ernesto, c. Vitt. Em. II, 100.
Maternini ing. Franc., v. Arsenale 42.
Santoro ing. Filippo, v. Bogino 17.
Ing. Capi-riparto
Giordana ing. Vittorio, v. Drovetti 26.
Lione ing. Stefano, v. S. Secondo 26.
Capi-ufficio
Bergoglio Enrico, c. Peschiera 45.
Zanoja cav. Carlo, v. Silvio Pellico 5.
Soverini Guglielmo, v. S. Quintino 25.
Ispettori
Ostini Gius., v. Mazzini 10.
Lombardini dott. Ottavio, v. Nizza 33.
Tirotti dott. cav. Stefano, v. Saluzzo 44.
Alfieri Osorio Teodorico, c. Oporto 21.
Sotto-ispettori
Demichelis Giacomo v. Accad. Albert. 38.
Campagna Felice (stazione di Porta Susa).
Sotto-Capi-ufficio
Palazzo Annibale, v. Saluzzo 32.
Fresia Davide, v. Montevecchio 11 *bis*.
Alby Eugenio, v. Gioberti 60.
Castellani Colombo, v. Lagrange 43.
Gatti Gio., v. Madama Cristina 45.
Calamari Vittorio, c. Siccardi 51.
Galli Carlo, v. Genova 27.
Barucci Enea, v. Pio Quinto 4.
Capi-disegnatori
Liprandi Angelo, v. S. Dalmazzo 7.
Billotti Gio. Batta, v. Amerigo Vespucci 2.
Controllore tecnico
Villani Luigi, v. Donati 25.

Magazzino del Materiale Porta Nuova
(Via Sacchi).
Orario: dalle **8,30** alle **12**, dalle **2** alle **5,30**.
Cravero Antonio, *Sotto-Capo-ufficio*, via dell'Ospedale 4.
Savio Marcellino, *Sotto-magazz.*, piazza Carlo Felice 12.

Magazzino del Materiale già Economato
(Via Nizza)
Tommasi Enr., *Magazz.*, v. S. Secondo 45.
Castello Ern., *Sotto-magazz.*, v. Gioberti 52.

Magazzino Stampe
(Via Nizza)
Orario: dalle **8,30** alle **12**, dalle **14** alle **17,30**
Rangone Nicolò, *Econ.*, v. Mad. Cristina 26.
Mancasali Ant., *Sotto-economo*, via Madama Cristina 63.

Magazzino Materiale Officine Nuove
Baggi Luigi, *Magazzin.*, v. Gioberti 65.
Visconti Ettore, *Sotto-magazziniere*, via Duchessa Jolanda 1.

Rag. Centrale Controllo dei prodotti
(Corso Re Umberto 48)
Orario: dalle **8,30** alle **12** e dalle **14** alle **17**.
Cortassa cav. Gio., *Capo-contr.*, via San Quintino 36.
Bovio cav. Luigi, *Ispettore*, v. Mercanti 30.
Colmo Franc., *Capo-ufficio*, v. Alfieri 24.
Toppia Guglielmo, *ff. capo-ufficio*, corso Re Umberto 36.
Melloni Pio, *ff. capo-ufficio*, v. Sacchi 48.

Controllo comune fra le Reti Mediterranea e Adriatica
Orario: dalle **8,30** alle **12** e dalle **14** alle **17**.
Benoffi Andrea, ☎, *Capo contr.*, v. Madama Cristina 45.
Arici Luigi, *Capo-ufficio*, v. S. Secondo 31.

Controllo del Materiale e della Trazione
Orario: dalle **8,30** alle **12** e dalle **14** alle **17**.
Degola cav. G.B., *Capo-contr.*, v. Berthollet 2
Rolandi Cesare, *Ispettore*, v. Venti Sett. 16.
Condio Michele, *Ispettore Capo-ufficio*, via S. Teresa 2.
Palazzo Gius., *Capo uff.*, v. Sacchi 36.
Sotto-Capi d'ufficio
Canonico Cesare, v. S. Quintino 21.
Regis Gius., c. Raffaello 7.
Sismondini rag. Romualdo, v. Sacchi 16.

Ispettorato Sanitario
Orario: dalle **9** alle **10**.
Bergöen cav. dott. Agenore, *Ispettore sanitario 1ª sezione*, c. Siccardi 4.
Civalleri cav. dott. Gius., ☎, *Ispett. sanitario 2ª sezione*, v. Garibaldi 23.
Rodano cav. dott. Paolo Adolfo, *Ispettore sanitario supplente*, v. Carlo Alberto 32.

Medici del Consorzio ferroviario
Quarelli dott. Tito, via Nizza 5.
Verrone dott. cav. Ulderico, v. Accademia Albertina 21.
Turletti dott. cav. Dom., p. Vitt. Em. I, 21.
Spalla dott. Ang., p. Statuto 4.
De Regibus dott. Candido, v. del Carmine 6.
Bergesio dott. Bart., c. Vinzaglio 9.
Perosino dott. Gio., c. Re Umberto 35.
Gabinio dott. Augusto, c. Re Umberto 42.
Burzio dott. Felice, sobborgo Lingotto, casa Demonte 659.
Condio dott. Gio., v. S. Teresa 2.
Ghirardi dott. Pietro, ☎, str. di Lanzo 129.
Sacco dott. Paolo, Madonna del Pilone, casa Luino.
Gallia dott. Carlo, *suppl.*, p. Vitt. Em. I, 14.
Perosino dott. Giacinto, v. Massena 20.

R. Ispettorato Generale delle Strade Ferrate (Circolo di Torino)
Via S. Secondo 4.
Orario: dalle **9** alle **12**, dalle **14** alle **18**.
De Casa cav. ing. Stef., *Regio Ispett. Capo, Dirett. del Circolo*, p. Carlo Felice 7.

Personale tecnico.

Direttore tecnico delle Costruzioni.
Beni cav. ing Stef., v. Amedeo Avogadro 26
R. Ispettore
Laurin cav. ing. Carlo, v. Lagrange 42.
R. Sotto Ispettori
Boschi cav. ing. Leonida, c. Vinzaglio 27 *bis*.
Majoli cav. ing. Luigi, v. Silvio Pellico 8.
Bozino ing. Gio. Batt., v. S. Secondo 4.
Girola ing. Vittorio, v. Artisti 1.
Ingegneri del Genio Civile
Cambiaggi ing. Emilio, v. Lagrange 43.
Meccio cav. ing. Gio. Batt., v. Sacchi 30.
R. Ispettore Allievo
Betteloni ing. Cesare, v. Saluzzo 25.
Aiutante
Stragliati cav. Alberico, v. S. Secondo 23.

Personale amministrativo.

Capo Sezione
Bonardi cav. Giovanni, v. S. Secondo 37.
R. Sotto Ispettore
Livraghi cav. Achille, c. Vitt. Em. II, 73.
Aiutante
Rebuffa Gius., v. S. Secondo 26.

Personale d'ordine.

Zappata Luigi, v. Consolata 1.
Gandini Mauro, c. Vitt. Em. II, 9
Gazzaniga Carlo, c. Duca di Genova 6.
Spina Gius., c. Re Umberto 36.
Librè Agostino, v. Silvio Pellico 5.
Lullin Pietro, c. Re Umberto 50.
Turchi Italo, c. Re Umberto 36.
Prochietto Ant., v. Gioberti 58.
Chianale Carlo, v. Berthollet 13*bis*.

Esercizio della Ferrovia Torino-Ciriè-Lanzo
Via al Ponte Mosca 13.

Consiglio d'Amministrazione

Presidente
Palberti cav. avv. Romualdo, v. S. Chiara 15.
Vice-presidente
Trombotto comm. Carlo, v. Cavour 41.
Segretario
Richetta cav. ing. Art., v. S. Dalmazzo 24.
Consiglieri
Peyron comm. ing. Amedeo, v. Bogino 25.
Lanza cav. Camillo, via Cernaia 14.
D'Oria di Ciriè march. Eman. (Ciriè).
Re cav. avv. Gaetano Wildebaldo (Ciriè).
Demichelis comm. avv. Gius., v. Magenta 41.
Arcozzi-Masino, cav. avv. Fulvio, corso Palestro 5.
Sindaci effettivi
Gobbi rag. Carlo, via Montebello 21.
N. N.
Sindaci supplenti
Berta avv. cav. E. Aug., c. Oporto 28-30.
Casana cav. Aug., v. Montebello 26.

Direzione

Borella ing. Eman., *Direttore*, v. Ponte Mosca (stazione).
Negro Vitt., *Capo Contab.*, v. Borgo Dora 1.
Fanchiotti Gius., *Capo Controllo*, corso Princ. Oddone 12.
Bugnetti Gius., *Segretario della Direzione*, via Ponte Mosca 10.
Bolmida rag. Felice, *Economo magazz.*, via S Simone 15.
Solaro Aug., *Appl. al Controllo*, v. Plana 11.
Rocco Albino, *Applicato al Controllo* (Venaria Reale).
Cambiano Carlo, *ff. Cass.*, v. Ponte Mosca 6.
Esercizio
Sobrero Francesco, *Capo-traffico*, v. Ponte Mosca (stazione)
Beltrami Carlo, *Capo-deposito*, via Ponte Mosca (stazione).
Guaschi Achille, *Capo-manutenz. e sorv.*, stazione di Ciriè.
Catone Teodoro, *Capo stazione*, v. Ponte Mosca 13 (stazione).

Società Anonima della Ferrovia Torino-Pinerolo
con prolungamento a Torre Pellice
Capitale Sociale ver-ato L. 4.500.000
Sede in Torino:
presso l'Ammin. della Ferrovia Canavese
Via Alfieri 15.

Consiglio d'Amministrazione

Peyron comm. ing. Amedeo, *Presidente*, via Bogino 25.
Pellegrini comm. ing. Adolfo, *Vice-presid.*, corso Duca di Genova 35.
Cassinis ing. Ferd., *Segr.*, v. Bogino 25.
Ceriana-Mayneri cav. Mich., v. Maria Vitt. 4.
Engelfred avv. Gius., c. Cairoli 8.
Maffei dott. Gio. Batt. (Pinerolo).
Meille comm. Paolo c. Vittorio Em. II, 97.
Pellegrin cav. Davide (Torre Pellice).
Signoretti cav. avv. Gio., v. Stampatori 6.
Sindaci
Brignone avv. Amedeo — Allasia Filippo.
Falco Gio. Batt.
Supplenti
Rocca ing. Alfredo — Sciorelli Aless.
Segretario Contabile
Avigdor Enrico, v. Montebello 21.

Ferrovia Torino-Rivoli
Concessionaria
Società Finanziaria Industr. Torinese
Piazza Statuto
Cignetti Antonio, *ff. Capo Esercizio*, piazza Statuto scalo Ferrovia.
Caviggia Francesco, *Capo Movimento e Traffico*, p. Statuto scalo Ferrovia.

Società Anonima della Ferrovia Santhià-Biella

Capitale versato L. 4.000.000

Via Alfieri 15

presso l'Amm. Ferrovia Centr. Canavese

Consiglio d'Amministrazione.

Pellegrini comm. ing. Adolfo, *Presidente.*
Doglioti comm. avv. Gius., *Consigliere.*
Ferrero avv. Giacomo Ant., *id.*
Montù cav. Giov. Batt., *id.*
Vercellone comm. Benedetto, *id.*
Amar cav. avv. Moise, *id.*
Pellegrini ing. Massimo, *id.*
Gola cav. avv. Gius., *Sindaco.*
Mussino Gius., *id.*
Orlandi Carlo, *id.*

Società Anonima per la Ferrovia Mantova-Modena

Capitale versato L. 8.000.000.
(in corso d ammortamento).

Sede centrale: via Santa Teresa 2.

Consiglio d'Amministrazione

Allasia comm. ing. Fil., *Pres.*, v. Ospedale 9.
Fenoglio ing. cav. uff. Mich., *Vice-Presid.*, v. Princ. Amedeo 34.
Marangoni avv. Alessandro, *Amministratore delegato*, c. Re Umberto 8.
Anselmi avv. Umberto, *Consigliere*, via Santa Teresa 2.
Geisser cav. avv. Alberto, *Consigliere*, via Arsenale 33.
Zoia Alessandro, *Consigliere*, c. Vittorio Emanuele II, 73.
Bollero avv. Guido, *Sindaco*, v. Private 5.
Licia nobile Ferd., ☎, *id.*, p. Lagrange 2.
Bertana Ernesto, ☎, *id.*, v. Nizza 7.

Società Anonima concessionaria della Ferrovia da Alessandria e Novi a Piacenza

Sede: Via S. Dalmazzo 28.

Orario: dalle 9 alle 11 dalle 14 alle 16.

Consiglio d'Amministrazione

Presidente

Crosa comm. ing. Vinc., v. Cernaia 11.

Consiglieri

Enrico avv. cav. Paolo, c. Palestro 9.
Fenolio avv.° comm. Bernardo, v. Accademia Albertina 5.

Sindaci

Fasola cav. Ernesto, v. Maria Vittoria 52.
Boni cav. ing. Stef., v. Amedeo Avogadro 26.
Amour cav. Gius., v. Baretti 10.

Segretario cassiere

Albertazzi cav. Michele, v. Assietta 17.

Contabile aggiunto

Masi Giuseppe, v. dei Mille 25.
Fantini Gio., *Fattorino*, v. Bertola 40.

Società Anonima per la Ferrovia Centrale e Tramvie del Canavese

Capitale versato L. 2.400.000

Sede in Torino, via Alfieri 15.

Concessionaria ed esercente della Ferrovia Settimo Rivarolo Castellamonte, Tramvie Torino-Caselle piano e Rivarolo-Cuorgnè

Consiglio d'Amministrazione

Ceriana cav. ing. Fr., *Pres.*, p. Solferino 11.
Allasia comm. ing. Filiberto, *Vice-Pres.*, p. Vitt. Eman. I, 10.
Scavia comm. avv. Gio., *Segr.*, c. Oporto 26.
Chiesa cav. Felice, c. Oporto 26
Maspero cav. Giuseppe, c. Vitt. Em. II, 1.
Pellegrini comm. ing. Adolfo, corso Duca di Genova 35.
Zanaroli cav. Egidio, c. Oporto 26.

Sindaci

Bobba avv. Pietro, via S. Dalmazzo 16.
De Planta cav. Adolfo, v. Fanti 6.
Pulciano cav. ing. Melchiorre, v. Cavour 12.

Amministratore delegato.

Pellegrini comm. ing. Adolfo, predetto.

Direzione

Molex cav. Gio., *Direttore dell'Esercizio.*
Pellegrini ing. Massimo, *Ingegn. aggiunto*, c. Duca di Genova 35.
Avigdor Enrico, *Segretario-Capo contabile*, v. Montebello 21.
Arella Gius., *Impiegato*, v. S. Quintino 5.
Allasio Massimino, *Impieg.*, v. S. Secondo 51.
Costa Camillo, *Impiegato.*, v. Garibaldi 38.
Console Giovanni, *Impieg.*, v. Ormea 27.
Fertili Giovanni, *Commesso*, v. Ospedale 4.

Società Anonima delle Tramvie a vapore nella Provincia di Torino

Capitale versato L. 1.200.000.

Linee: *Torino-Piossasco-Cumiana-Pinerolo.* — *Torino-Orbassano-Trana-Giaveno.* — *Torino-Stupinigi-Vinovo.*

Stazione di partenza: Via Sacchi presso la staz. ferr. di Porta Nuova.
Direzione e staz. merci: via Sacchi 50.

Consiglio d'Amministrazione.

Presidente

Colla cav. avv. Luigi, v. Scuole 5.

Segretario

Pautassi avv. Carlo, v. S. Franc. da Paola 31.

Consiglieri

Köhn ing. Teodoro (Norimberga).
Petri Oscar (Norimberga).
Boselli avv. Silvio, v. Pietro Micca 10.

Sindaci

Bollero avv. Guido, v. Private 5.
Cavaglià cav. Gius., v. S. Quintino 20.
Lavista Ettore, corso Re Umberto 37.

Direzione

Gruslin ing. Arthur, ☎, v. Cernaia 16.
Challiol ing. Alb., *Capo Esercizio*, v. Goito 9.

Società Anonima delle Tramvie Occidentali a Vapore di Torino

COLLEGNO-PIANEZZA-DRUENT-VENARIA

Capitale versato L. 300,000.

Stazione di partenza . . . *Via Cibrario.*
Deposito e Stazione . . . . *Lucento.*

Consiglio d'Amministrazione

Presidente.

Peretti cav. avv. Michele, via Bellezia 14.

Amministratore delegato

Mongini avv. comm. Luigi, via Pietro Micca 20.

Amministratori

Medici cav. Gius., v. dei Mille 6.
Voglotti rag. Giuseppe, v. Amedeo Avogadro 22.
Pelani cav. ing. Vincenzo, c. Oporto 37.

Sindaci

Scolla avv. Alberto, v. S. Teresa 2.
Majat cav. Luigi (Lucento).
Scavia comm. avv. Gio., c. Oporto 30.

Supplenti

Albertazzi cav. Michele, v. Assietta 17.
Presbitero avv. cav. Ferd., v. Mercanti 17.

Uffizio Governativo per la sorveglianza della costruzione della Ferrovia del Sempione

Sede: Via S. Dalmazzo 28.

Crosa comm. ing. Vincenzo, *R. Ispettore superiore delle Strade Ferrate.*
Vittaz Cesare, *Disegn.*, str. di Francia 75-77.

Compagnia Generale Tramvie a vapore Piemontesi

(Società Anonima)

Sede: Bruxelles

Capitale L. 3,168.000

Direzione e Amministrazione a Saluzzo.

Stazioni in Torino.

Via Nizza, angolo corso Vittorio Em. II e barriera di Nizza.

Crosa cav. uffiz. avv. Vincenzo, *Rappresentante* in Italia (Saluzzo).
Garbarino ing. cav. Gio. (Saluzzo), *Capo dell'Esercizio.*
Melbourny Gio. (Saluzzo), *Capo Serv. Ammin.*
Conti geom. Ferd. (Saluzzo), *Ispettore dell'Esercizio*
Bono Alceste, *cassiere* (Saluzzo).
Bertoni Giuseppe, *Economo* (Saluzzo)

Linee esercite dalla Compagnia

Torino-Carignano-Moretta-Saluzzo — Torino Carignano — Saluzzo-Busca-Cuneo — Saluzzo-Costigliole — Venasca — Saluzzo-Cavour-Pinerolo — Savigliano-Bevello — Cuneo-Dronero.

Società Torinese di Tramvie e Ferrovie Economiche

(Società Anonima)

Capitale inter. versato L. 5,250.000

Presidente.

Colla avv. cav. Luigi, v. delle Scuole 5, p. 2.

Vice-presidente.

Köhn ing. Teodoro (Nürnberg).

Consiglieri.

Lionne Alessandro, c. Sommeiller 16.
Cöhen dott. Rodolfo (Nürnberg).
Mariotti ing. Giov. (Milano), v. Dante 16.
Kapp ing. Carlo (Nürnberg).

Sindaci.

Longhi cav. Pietro, p. Vitt. Eman. I, 13.
Conti cav. Amedeo, v. Belvedere 6.
Anselmi cav. avv. Umberto, v. S. Teresa 2.

Direzione

Corso Regina Margherita 114.

Gruslin cav. ing. Arthur, *Direttore*, via Cernaia 16.

(*Linee esercite dalla Società* pag. 192-218).

Società Anonima delle Tramvie di Torino

SEDE BRUXELLES

Capitale versato L. 6.000.000

Direzione

Corso Regina Margherita 114.

Gruslin cav. ing. Arthur, *Direttore*, via Cernaia 16.

(*Linee esercite dalla Società* pag. 192).

Società Anonima per la Ferrovia di Superga

Sistema AGUDIO

Capitale Sociale Lire 800.000

Direzione: Corso Regina Margherita 114.

Gonella comm. avv. Alberto, *Presidente*, v. Vanchiglia 4.
Gruslin cav. ing. Arthur, *Amministratore delegato*, v. Cernaia 16.
Quadrone geom. Franc., *Segret.*, v. Po 28.

Ferrovia Funicolare al Monte dei Cappuccini

Sistema FERRETTI.

Pessina Cesare, *Direttore proprietario.*

Servizio continuo di andata e ritorno a cent. 15, discesa soltanto cent. 5 — Freno automatico di sicurezza — Servizio di sera durante l'estate — Bellissimo panorama di Torino — Birraria e Ristorante sul Monte — Specola e Vedetta Alpina con Museo

ISTITUTI DI CREDITO E RISPARMIO

Banca d'Italia

Via Arsenale 8.

Consiglio di Reggenza

Poccardi cav. avv. Eugenio, *Presidente.*
Ceriana comm. ing. Franc., *Vice-presid.*
Donn cav. Gio, *Segret.*, v. S. Tommaso 28.
Montù cav. Gio. Batt., *Vice-segret.*

Reggenti: Dumontel comm. Federico.
» Levi Edoardo.
» Grasso cav. Vittorio.
» Pollone comm. Eugenio.
» Marino Tommaso.
» Franco Francesco.
» Cassinis ing. Ferdinando.

Reggenti delegati presso il Cons. Super.
Ceriana comm. ing. Francesco.
Donn cav. Giovanni.
Poccardi cav. avv. Eugenio.

Censori
Aymonino cav. uff. Alessandro.
Pellegrini Davide.
Cinzano cav. Enrico.

Consiglieri di Sconto
Mazzonis bar. Ettore, v. S. Domenico 11.
Abrate cav. Ant., c. Vitt. Em. II, 68.
Ubertalli cav. Pietro, c. Oporto 17.
Vigliardi-Paravia cav. uff. Carlo, corso Palestro 3.
Sacerdote cav. Ezechia, v. Maria Vitt. 26.
Pelazza Bartolomeo (Docks).
Bona cav. uffiz. Basilio (Caselle).
Delleani cav. Gaspare.
Gianolio Bartol., v. Pietro Micca 12.
Bersanino cav. Giuseppe.
Charbonier cav. Giulio.
Ottino cav. Giovanni.
Pia cav. Gaetano.
Sclopis cav. ing. Vittorio.
Martini comm. Alessandro.

Direttore
Sassoli cav. uff. Arturo, v. Arsenale 8.

Segretario
Littardi avv. Lodovico, v. S. Anselmo 6.

Segreteria
Gamna Angelo, *segretario*, v. Alfieri 19.
Quaglia Ettore, *applicato*, v. S. Giulia 47.
Poggi Gius., *applicato*, v. Mazzini 12.
Terigi Pietro, *volontario.*

Azionisti
Chiera di Vasco conte Cesare, *ragioniere*, c Vitt. Em. II, oltre Po 20, casa Conta.

Protocollo e Archivio
Sampò Gio., *segretario*, v. Finanze 5.

Economato
Biancheri Arturo, *appl*, v. Arsenale 8.

Ragioneria
Giorello Gio., *capo uff*, c. Vitt. Em. II 30
Sola Felice, *ragion.*, v. Melchior Gioia 1
Pico Carlo, *ragioniere*, v. Botero 17.
Cerato Felice, *applicato*, v. Venti Set. 8
Borioli Daniele, *applicato*, v. Po 43.
Gamna Gius., *volontario*, v. Mazzini 1

Sconti e Conti Correnti
Roggero Maurizio, *capoufficio*, v. Mazzini 1
Camandona cav. Gius., *ragioniere*, v. S. Domenico 27.
Cerruti Gioachino, *ragioniere* (Moncalier
Parmetler Pietro, *ragion.*, c. Vitt. Em II, 6
Filippa Federico, *segretario*
Forzinetti Andrea, *applicato*, v. Arsenale 6
Drugmann Dialma, *applicato*, v. Sacchi 1

Cassa
Roi Marco, *cassiereprinc.*, v. Montevecchio
Cassieri e sotto-cassieri
Savio ragion. Cesare, *cassa pagamen* v. Stampatori 4.
Viale Camillo, *cassa speciale*, v. Sacchi 16.
Nagliati Giulio, *cassa cambio*, via Mon tebello 21.
Gualazzi Ettore, *cassa introiti*, via San Tommaso 6.
Gandiglio Giulio, *cassa anticip. e depositi e fiduciario del cass. princ.*, v. S. Donato 6.
Cortesi Silverio, v. Mercanti 18.
Riccardi Riccardo, *cassette in ferro*, via Ospedale 51.

Applicati
Roberto Giulio, v. Montevecchio 11.
Tonda Giulio.
Garrone rag. Luigi, v. Zecca 11.

Ispettorato Generale Tecnico.
Ufficio di Amministrazione degli Immobili
Galleria Nazionale.
Sacchi ing. Michelangelo, *capo ufficio.*
Begliuti Pietro, *assistente*, via Arcivescovado 1 *bis.*
Filippa rag. Angelo, *applicato*, via Principe Amedeo 26.

Agenzia del Credito Fondiario

della già **Banca Nazionale nel Regno**
(in liquidazione)
e Rappresentanza dell'Istituto Italiano di Credito Fondiario.

Direttore della Banca d'Italia
Sassoli cav. uff. Arturo, v. Arsenale 8.

Capo Ufficio
Littardi avv. Lod., predetto.

Ricevitoria e Cassa Provinciale

esercitata dalla Banca d'Italia).

Ricevitore Provinciale
Sassoli cav. uff. Arturo, *Direttore Banca d'Italia*, v. Arsenale 8.

Collettore
Littardi avv. Lodovico, predetto.

Cassiere
Viale Camillo, v. Sacchi 16.

Sotto-capo ufficio
Farina Attilio, v. Mercanti 2.

Per gli Uffizi della Sezione di R. Tesoreria Provinciale, vedi Delegazione del Tesoro.

Agenti di Cambio

accreditati presso la Banca d'Italia.

Velasco Luigi, via Finanze 15.
Costamagna cav. uff. Angelo, v. Saluzzo 1.
Barberis cav. Giacomo, via Bogino 4.
Deregibus cav. Federico, via Bogino 25.
Moriondo cav. Gius., v. Lagrange 16.
Denina cav. Luigi, v. Bogino 13.
Morelli Gustavo, v. Bogino 13.

Operazioni della Banca d'Italia.

La Banca d'Italia sconta:

1° *Buoni del Tesoro*;

2° *Lettere di cambio munite della firma di due persone almeno;*

3° *Assegni bancarii (chèques);*

4° *Note di pegno (Warrants) emesse da Società di Magazzini generali e da depositi franchi legalmente autorizzati, anche se munite delle sole firme del sovvenuto e del sovventore;*

5° *Fedi di credito dei Banchi di Napoli e Sicilia;*

6° *Cedole d'interessi;*

7° *Cartelle ed Obbligazioni sorteggiate* sulle quali consente anticipazioni esigibili nelle piazze indicate in apposito Elenco.

La scadenza *massima* dei recapiti non potrà essere maggiore di *quattro mesi* dal giorno dell'ammissione allo sconto.

La scadenza *minima* dei recapiti pagabili in piazze diverse da quelle nelle quali sono scontati, dovrà essere di **10 giorni.**

La Banca percepisce uno sconto minimo di **una lira** *sui recapiti scontati quando lo sconto liquidato sul totale per ogni singola piazza o per ciascuna presentazione risultasse inferiore.*

La scadenza *minima* dei *recapiti in genere*, pagabili *nel luogo dove sono scontati*, deve essere di cinque giorni.

La scadenza *minima* dei *buoni del Tesoro*, delle *cartelle* e delle *obbligazioni sorteggiate, pagabili in qualunque luogo*, potrà essere quella indicata nel paragrafo precedente, con l'avvertenza che su quelli dei detti titoli i quali fossero pagabili *fuori piazza* ed avessero una scadenza minore di 5 giorni, sarà ritenuto lo sconto in ragione di 5 giorni.

Gli assegni bancari (*chèques*) a vista e quelli *a termine non vistati*, potranno essere ammessi allo sconto soltanto dal giorno della emissione fino il **decimo** giorno dopo la medesima se presentati ad uno Stabilimento del Continente o di un'Isola e pagabili rispettivamente su piazze del Continente o della stessa Isola, *dove la Banca ha una Sede o Succursale propria*, e dal giorno della emissione fino all'**ottavo** giorno dopo la medesima se presentati ad uno Stabilimento del Continente e pagabili su piazze di un'Isola ovvero ad uno Stabilimento di un'Isola su piazze di un'altra o del Continente, *dove la Banca ha una Sede o Succursale propria.*

Le *cedole d'interessi* del semestre in corso saranno ammesse allo sconto dal primo giorno dello stesso semestre verso la provvisione di $^1/_4$ % al mese e sull'importo netto di esse, calcolando un mese intero quello in cui avviene la presentazione, qualunque sia il giorno di essa.

Le *cedole d'interessi scadute* e le *cartelle* ed *obbligazioni estratte*, già ammesse a pagamento, saranno acquistate sotto deduzione di un diritto in ragione di:

2 ‰ per le cedole d'interessi pagabili in qualunque luogo;

1 ‰ per le cartelle ed obbligazioni estratte pagabili nel luogo dove avviene lo sconto;

2 ‰ per le cartelle ed obbligazioni estratte pagabili fuori piazza.

Il suddetto diritto sarà percepito sul *netto* ammontare dei titoli.

Le *Note di pegno* (*Warrants*) potranno essere pagate prima della scadenza. In questo caso la Banca gira senza sua garanzia i detti recapiti al cedente, e restituisce lo sconto, al saggio corrente nel giorno del rimborso, per i giorni che restano fino alla scadenza di essi.

Gli acconti che venissero pagati sulle *note di pegno*, in rappresentanza di ritiri parziali di merci dai magazzini generali da parte dei possessori delle *fedi di deposito*, saranno accettati dalla Banca e portati in diminuzione dello ammontare della *nota di pegno* scontata insieme con l'interesse - al saggio corrente - dal giorno successivo al versamento a quello della scadenza.

La presentazione dei recapiti alla Banca da parte di ditte o di persone residenti fuori piazza, ammesse allo sconto, potrà essere eseguita mediante lettera indirizzata alla medesima e recante una distinta dei recapiti rimessi.

Il netto prodotto dei recapiti scontati, viene accreditato subito al cedente in *conto corrente disponibile*, sul quale egli può emettere *assegni bancari girabili* a favore proprio o di terzi fino a concorrenza del suo credito.

Gli stampati per gli assegni sono provveduti gratuitamente dalla Banca.

L'importo dei *buoni del Tesoro*, dei *vaglia cambiari*, delle *fedi di credito*, delle *cedole d'interessi*, delle *cartelle* ed *obbligazioni estratte*, viene pagato dalla Cassa subito, senz'altre formalità, tranne la presentazione di una distinta dei titoli, sulla quale - munita del *visto* del Direttore *per il pagamento* - il presentatore rilascia quietanza della somma riscossa.

Fa anticipazioni sopra titoli di cui si ha visione della distinta presso le Sedi della Banca e sopra depositi di sete.

Accetta effetti all'incasso a determinate condizioni.

Accetta versamenti di somme, contro ai quali apre dei *conti correnti infruttiferi.*

I correntisti possono disporre del loro credito a piacimento, mediante *assegni* provveduti dalla Banca ed emessi secondo le disposizioni del Codice di Comm.

Accetta somme in conto corrente fruttifero sulle quali attualmente corrisponde l'interesse annuo del 0,75 % netto da tassa di ricchezza mobile.

I versamenti non dovranno però mai essere all'apertura del conto inferiori a lire **1000**, e si possono prelevare sino a lire **100.000** al giorno.

Accetta dai *clienti abituali* somme non minori di *lire mille*, per essere passate *gratuitamente* a credito di essi, ovvero di altre ditte o persone, presso qualunque suo Stabilimento, dietro presentazione della *ricevuta di accreditamento in C/C* emessa dallo Stabilimento presso cui avvenne il versamento.

Accetta a titolo di custodia, presso tutti gli Stabilimenti:

Depositi obbligatori e *per cauzione* con vincolo a favore di terzi;

Depositi liberi chiusi contenenti carte, valori di qualunque specie, gioie ed altri oggetti.

La Banca ha inoltre istituito un nuovo servizio per *depositi*.

Depositi a custodia in Cassette chiuse in ferro con valore dichiarato e senza dichiarazione di valore. Le cassette sono fornite dalla Banca e di esse il depositante ha la libera disponibilità dalle ore 9,30 alle ore 17,30 nei giorni non festivi nell'apposito locale.

Dimensioni delle cassette.

1ª Categoria. — Cassette piccole aventi cent. 16 di largh., cent. 17 di altezza e 48 di profondità.

2ª Categoria. — Cassette medie aventi cent. 24 di largh., cent. 17 di altezza e 48 di profondità.

3ª Categoria. — Cassette grandi aventi cent. 32 di largh., cent. 17 di altezza e 48 di profondità.

Tariffe.

Depositi con valore dichiarato.

Il corrispettivo per l'uso delle cassette da pagarsi anticipatamente è il seguente:

	1 anno	6 mesi	3 mesi	1 mese
per quelle piccole L	25	15	10	3
» medie »	40	25	15	8
» grandi »	55	50	20	10

oltre il diritto di custodia in ragione del valore dichiarato con un *minimum* di L. 15.000 sino a L. 100.000:

per mesi 12 centesimi 50 al mille
» 6 » 40 »
» 3 » 25 »
» 1 » 10 »

Per un mese:
- Oltre L. 100.000 sino a L. 500.000 cent. 4 al mille per una durata ecced. i 6 mesi sino a 6 mesi
- Oltre L. 500.000 sino a L. 1.000.000 cent. 3 al mille per una durata ecced. i 6 mesi sino a 6 mesi
- Oltre L. 1.000.000 cent. 2 al mille per una durata ecced. i 6 mesi sino a 6 mesi

La decorrenza è stabilita dal giorno dell'eseguito deposito.

Depositi senza dichiarazione di valore.

Il corrispettivo annuale per l'uso delle cassette da pagarsi anticipatamente è il seguente:

per quelle piccole . . . L. 30
» medie . . . » 45
» grandi . . . » 60

Per maggiori ragguagli dirigersi presso la Banca ove nel locale apposito si trovano ostensibili i relativi regolamenti.

Vaglia gratuiti.

I vaglia gratuiti emessi dalle Sedi Succursali della Banca d'Italia sono pagabili da tutti gli Stabilimenti della Banca, compreso quello emittente, e possono essere dati nei pagamenti presso i suoi corrispondenti.

I vaglia possono servire per qualsivoglia trazione fra privati e fra commercianti, in qualunque luogo e in qualunque tempo bastando alla loro trasmissione una semplice girata a tergo, od anche la sola firma in bianco del possessore.

I vaglia sono consegnati immediatamente; la rimanda può essere fatta, finchè l'ufizio di cassa della Banca rimane aperto al pubblico. Sono numerati e datati, indicano in cifre e in tutte lettere la somma per la quale vengono emessi, e sono firmati dal cassiere e dal Direttore.

Orario per le Operazioni.

Presentazione allo sconto dalle 9 alle 12
Vaglia cambiari, distribuzione immediata dalle 10 alle 16.
Per tutte le altre operazioni di sportello dalle 10 alle 15
Depositi a custodia mediante cassette in ferro dalle 9,30 alle 17,30.
Esazioni cambiali alle casse sino alle ore 14

Istituto Ital. di Credito Fondiario

Società Anonima – Sede in Roma
Capitale statutario L. 100.000.000
Emesso e versato » 40.000.000

Legge 22 febbr. 1885 (testo unico), N. 2922, Serie 2ª 17 luglio 1890, N. 6955, Serie 3ª, e 6 maggio 1891, N. 315, Serie 3ª e 4 giugno 1896, N. 153.

Rappresentata dalla Banca d'Italia

Norme per la Richiesta dei Mutui
(Chiedere alla Direzione della Banca).

Direzione delle Opere Pie di S. Paolo.

Via Barbaroux 23.

Le Opere pie di S. Paolo, create nel 1563, vennero amministrate dalla Veneranda Compagnia di S. Paolo sino al 1851, nel quale anno alla detta Compagnia fu surrogata un'Amministrazione provvisoria che con R. Decreto 13 febbraio 1853 venne definitivamente riordinata sotto il titolo di *Direzione delle Opere pie di S. Paolo*, composta, come lo è ancora attualmente, di un Presidente, di un Vice-Presidente, di dodici Direttori nominati dal Prefetto e di dodici Direttori nominati dal Consiglio Comunale.

Il Presidente, il Vice-Presidente e i ventiquattro Direttori ordinari durano in carica sei anni e i due straordinari pel Credito Fondiario un anno solo.

Gli Istituti di Beneficenza e di Credito attualmente amministrati dalla Direzione delle Opere pie di S. Paolo, sono:

L'Ufficio Pio — Il Monte di Pietà — L'Istituto Duchessa Isabella (Opera del Soccorso) (V. sotto questo titolo) — *Il Credito Fondiario.*

Presidente

Floris avv. Bartol., Gr. uffiz. ✠ e uffiz. ✠, Procur. Gen. onor. alla Corte di Cassaz., v. Garibaldi 59, 1897-1902.

Vice-Presidente

Fenolio cav. uff. ing. Michele, 1897-1902, v. Principe Amedeo 34.

Direttori

Di nomina comunale

Castellari avv. prof Giovanni, 1899-900, v. Garibaldi 24.
Vicarj ing. Mario, 1895-900, c. Vit. Em. II, 70
De-Bonis avv. Aristide, ✠, 1896-901, via Porta Palatina 2.

Nasi dei bar. nob. avv. Carlo, 1896-1901, v. Assarotti 3.
Ruggieri avv. Carlo Felice, 1899-902, via Terrone 2.
Vallienti avv. Augusto, 1897-1902, piazza Vitt. Em. I, 23.
Helmy avv. Piero, 1898-1903, via Ospedale 20.
Bonmorra ing. comm. Vincenzo, ✠, 1899-904, c. Re Umberto 6.
Carboglio ing. Pier Gius., ✠, 1899-904, p. Solferino 1.
Crosso Pietro, ✠, 1900-905, p. Emanuele Filiberto 24.
Savassa avv. Pietro, ✠, 1900-905, v. Barbaroux 20.

Di nomina prefettizia

Galinati avv. Gio., comm. ✠, 1895-900, v. dei Mille 9.
Pettarappa ing. prof. Giulio, ✠, 1895-900, v. Lagrange 29.
Bertetti avv. Michele, ✠, Deput. al Parlamento, 1896-901, v. Bellezia 14.
Scarfiotti dott. Lodovico, ✠, 1896-1902, v. Magenta 21.
Chinca avv. Camillo, uffiz. ✠, 1896-1902, v. Juvara 10.
Antonelli ing. Costanzo, ✠, 1898-1903, v. Vanchiglia 11.
Revelli dott. Michelangelo, 1899-903, via Pietro Micca 9.
Cerri colonn. Andrea, ✠, ✻, 1899-904, v. Giannone 12.
Rovasenda di Rovasenda dei conti di Melle avv. Alessandro, Deputato, 1899-904, p. Maria Teresa 2.
Richetta ing. Arturo ✠, 1900-905, v. San Dalmazzo 24.
Ferrero di Cambiano march. avv. Ces., ✠, Deputato, 1900-905, c. Re Umberto 2.

Direttori straordinari del Credito Fondiario per l'anno 1900.

Salvadori di Wiesenhoff ing. Giacomo, comm. ✠, v. dei Mille 5.
Cravera cav. avv. Gius., v. Cernaia 22.

Delegati di Beneficenza incaricati della distribuzione dei sussidi per l'anno 1900.

(Vedi Rubrica *Beneficenza* a pag. 519).

UFFICI DELLA DIREZIONE.

Reyna cav. avv. Feder., *Segret. Generale*, v. Re Umberto 11.

Segreteria.

Divisione I. — **Amministrativa.**

Garboldo avv. Enr., *Segr.*, v. Carlo Botta 5.

Sezione I.
Gabinetto — Affari Generali — Monte di Pietà.

Bongiovanni Gio. Batt., *addetto agli incanti del Monte di Pietà*, v. Berthollet 5.
Obresek prof. Clemente, v. Goito 2.
Beretta Ercole, c. Re Umberto 38.

Sezione II.
Archivio — Protocollo — Spedizione e Copiatura.

Beretta Alfonso, *Reggente la sezione*, via S. Secondo 46.
Chapperon avv. Gabriele, c. S. Maurizio 79
Gossetti Marcellino, v. S. Anselmo 18.

Sezione III.
Economato interno.

Ferrero-Demichelis Luigi, ✠, *Reggente la sezione*, v. S. Massimo 38.

Sezione IV.
Amministrazione patrimoniale.

Mondino avv. Felice, *Reggente la sezione*, v. della Rocca 15.
Pramaggiore geom. Pietro, v S. Chiara 60.

Sezione V.
Beneficenza — Educatorio Duchessa Isabella.

Chiaves Paolo, *Reggente la sezione*, via Galliari 12.
Strolengo avv. Vittorio, v. Genova 24.

Divisione II.
Legale e Credito Fondiario.

Mondino avv. Celestino, ✠, *Dir. del Credito Fondiario e Capo dell'Ufficio legale*, v. della Rocca 15.

Sezione I.
Istruzione mutui e pareri legali.

Ferreri avv. Carlo, v. La Marmora 14.

Sezione II.
Pratiche relative alle successioni — Apertura di libretti di deposito di somme — Polizze per depositi in custodia ed amministrazioni — Affari diversi.

Barberis avv. Tommaso, v. Zecca 12.

Sezione III.
Contratti Mutui e Cartelle Fondiarie.

Caviglia avv. Vittorio, v. Gioberti 43.

Sezione IV.
Debitori morosi e subaste giudiziali.

Bevilacqua Ern., v. Madama Cristina 12.
Re avv. Fausto, c. Vitt. Em. II, 2.

Ragioneria.

Rossi rag. Giulio Cesare, *Ragioniere Capo*, v. Ospedale 40

Sezione I.
Opere pie — Mandati — Tenuta dei mastri e partitari — Bilanci preventivi — Conti consuntivi

Catella rag. Roberto, v. Zecca 12.
Ugonino rag. Gio., c. Vitt. Em. II, 62.
Rossi rag. Mario, v. Gioberti 48.

Sezione II.
Conti correnti — Depositi per custodia ed amministrazione — Anticipazioni su titoli — Servizi di cassa ai corpi morali.

Martin Gottardo, v. Villa della Regina 17.
Bevilacqua rag. Mario, v. Po 6.

Sezione III.
Contabilità Credito Fondiario — Servizio Cartelle Fondiarie.

Derossi rag. Biagio, v. Arsenale 46 *bis*.
Giordana rag. Franc., v. S. Quintino 45.
Boeris Ferdinando, v. Garibaldi 39.
Lanza conte Alb. Michele, v. Nizza 3.

Duprè Pietro, p. Carlo Felice 14.
Natta rag. Carlo, v. Cibrario 53.
Corbari Luigi, v. Carlo Alberto 22.
Lebole rag. Pietro, v. Ponte Mosca 10.
Mucci Luigi, v. Principe Tommaso 9.
Fiorani rag. Angelo, v. Garibaldi 1.
Allera geom. Carlo, v. Genova 14.

SEZIONE IV.
Liquidazione incanti — Deconti ed interessi — Liberazione — Spoglio incanti Monte di Pietà.
Cantalupo rag. Calisto, v. Vanchiglia 20.

Controllo.
Capuzzo Edoardo, *Ispett. di contab. e controllo*, c. Siccardi 26.

SEZIONE I.
Controllo generale.
Marino Felice, c. Vitt. Em. II, 73.
Tam rag. Ettore, v. dei Fiori 19.

SEZIONE II.
Controllo di cassa.
Alberti-Aymone Filib., v. Garibaldi 1.
Marchionni Felice, galleria Geisser 4.

SEZIONE III.
Controllo dell'Azienda pignoratizia.
Clerici Enrico, v. Maria Vittoria 38.
Seymandi Matteo, v. Goito 11.
Alfano Franc., v. S. Massimo 11.

Tesoreria.
Anzino geom. Carlo, *Tesoriere generale*, v. S. Franc. Paola 37.
Conti Alfredo, *Cassiere*, v. Rocca 2.
Comino Enrico, *id.*, c. S. Martino 4.

Monte di Pietà.
Ispettore amministrativo
Napione Antonio, v. Rossini 14.
Ispettore perito.
Bosco Angelo, c. Oporto 40.
Magazziniere.
Bona cav. Sisto Cesare, v. Amedeo Avogadro 11.
Aiuto magazziniere.
Rocca Eugenio, c. Palestro 8.
Cassiere agli Incanti.
Martra Baldassarre, v. Garibaldi 45.
Agente periti.
Bellone Feliciano, v. S. Franc. da Paola 38.
Valenzano Ippolito, p. Vitt. Eman. I, 19.
Clerico Giacomo, v. Gioberti 38.
Ferretti Alessandro, v. S. Massimo 17.
Rocca Alessandro, c. Regina Margh. 194.
Gioda Franceseo, c. Princ. Oddone 14
Agenti periti reggenti.
Riccio Oreste, v. Saluzzo 3.
Baudino Franc., v. Orfane 26.
Lovisolo Antonio, v. S. Chiara 60.
Agente perito straord. effettivo.
Maino Pietro, v. Silvio Pellico 5.
Agenti periti straordinari.
Bertero Alberto, c. S. Maurizio 30.
Campra Lorenzo, v. Gioberti 14.
Musetti Gio., v. Accad. Albertina 35.
Fenochio Pietro, c. Oporto 47.
Alunni agenti periti.
Allasia Ugo, v. Belvedere 17.
Borelli geom. Ignazio, c. Firenze 61.
Frazy rag. Onorato, v. S. Tommaso 27.
Muzio Luigi, c. Firenze 61.
Negri geom. Carlo, v. Ponte Mosca 1.
Perito chimico.
Piccione Vittorio, p. S. Giulia 11.
Ufficio controllo di magazzino.
Ferrero Sebastiano, v. Misericordia 3.
Acchiardo Gius., v. Roma 28 (gall. Naz.).
Prati Michele, v. Barbaroux 5.

Uffici e succursali del Monte.

Ufficio Centrale (Via Monte di Pietà 32).
Orario: *Estivo.* Giorni feriali dalle 7 alle 19. *Invernale.* Giorni feriali dalle 8 alle 19. Giorni festivi dalle 8,30 alle 11,30.

Succursale N. 1 (Via Galliari 4).
Orario: Giorni feriali dalle 8 alle 11,30 e dalle 13 alle 18,30. Giorni festivi dalle 9 alle 11,30.

Succursale N. 2 (Via Pescatori 4).
Orario: Giorni feriali dalle 8 alle 11,30 e dalle 13 alle 18,30. Giorni festivi dalle 9 alle 11,30.

Succursale N. 3. (Corso Reg. Margherita 156).
Orario: *Estivo.* Giorni feriali dalle 7 alle 11,30 e dalle 12 alle 19. *Invernale.* Giorni feriali dalle 8 alle 11,30 e dalle 12 alle 19. Giorni festivi dalle 9 alle 11,30.

Succursale N. 4. (Corso San Martino 8).
Orario: *Estivo.* Giorni feriali dalle 7 alle 11,30 e dalle 12 alle 19. *Invernale.* Giorni feriali dalle 8 alle 11,30 e dalle 12 alle 19. Giorni festivi dalle 9 alle 11,30.

Succursale N. 5. (Via Melchior Gioia 2 e c. Vittorio Em. II, 66).
Orario: Giorni feriali dalle 8 alle 11 e dalle 12,30 alle 18,30. Giorni festivi dalle 9 alle 11,30

Succursale N. 6. (Via Ponte Mosca 16).
Orario: Giorni feriali dalle 8 alle 11 e dalle 12 alle 19. Giorni festivi dalle 9 alle 11,30.

Succursale N. 7. (Via Andrea Provana 1).
Orario: Giorni feriali dalle 8 alle 10 e dalle 12 alle 19. Giorni festivi dalle 9 alle 11,30.

Operazioni del Monte di Pietà.

Il *Monte di Pietà* fa le seguenti operazioni:

a) **Riceve denaro in conto corrente,** in conformità delle condizioni stabilite dal relativo libretto di deposito e dai regolamenti, corrispondendo il seguente interesse annuo, netto da imposta, cioè:
del **1,75** % per somme non inferiori a L. 5, con disponibile di L. 3000 al giorno;
del **2 1/2** % posticipato, per un periodo fisso fra i 6 e 12 mesi e per somme non inferiori a L. 100;
del **3** % pure posticipato, per un periodo di 12 mesi e per somme non inferiori a L. 100;

b) **Fa anticipazioni:** al **5** %, contro pegno di oggetti per 6 o 12 mesi, a seconda della natura degli oggetti stessi;

al **4 1/2** %, netto da qualsiasi tassa, *a scadenza fissa od in conto corrente*, per 6 mesi, su titoli dello Stato o garantiti dallo Stato, su cartelle fondiarie e titoli di prestito della Provincia e del Comune di Torino;
in conto corrente sopra deposito in pegno di sete, a norma di apposito regolamento.

c) **Sconta buoni del Tesoro** a condizioni ed in limiti da convenirsi.

d) **Accetta in custodia,** secondo le norme di apposito regolamento, titoli di fondi pubblici e valori industriali, incaricandosi anche dell'incasso dei relativi interessi, dividendi e rimborsi.

L'**Orario** pel pubblico è stabilito: Per versamenti e prelevamenti in conto corrente, per depositi ed anticipazioni su titoli, dalle ore **10** alle **16** nei soli giorni feriali.

Credito Fondiario dell'Opera di S. Paolo in Torino

Via del Monte di Pietà 32.

Nozioni sommarie per le domande di mutui fondiari.

(*Legge 22 febbraio* 1885, *N.* 2922, *Serie* 3ª – *Regolamento 24 luglio* 1885, *N.* 3278, *Serie* 3ª – *Leggi 6 e 17 luglio* 1890, *N.* 6940 e 6955, *Serie* 3ª – *Legge 4 giugno* 1896, *N.* 183).

1. L'Istituto di Credito Fondiario dell'Opera di San Paolo in Torino fa mutui mediante emissione di cartelle fondiarie al portatore, del valore nominale di L. 500 caduna, fruttanti l'annuo interesse del **4.50** %.

Per facilitare la vendita delle cartelle emesse, alle migliori condizioni del mercato, l'Istituto presta al mutuatario tutto il suo concorso.

§ **2.** Il mutuo dev'essere garantito con prima ipoteca sopra immobili del valore almeno doppio della somma mutuanda e che diano un reddito certo e durevole per tutta la durata del contratto. Però quando il mutuo richiesto sia esclusivamente destinato a liberare la proprietà rustica dal prezzo residuale di acquisto o dall'onere enfiteutico, l'Istituto potrà prestare fino a 3/5 del valore.

Gli immobili, destinati al servizio di un'industria, vengono accettati in garanzia per il valore ch'essi hanno, indipendentemente dall'uso speciale cui sono adibiti.

§ **3.** I fabbricati saranno assicurati contro i danni dell'incendio a spese del mutuatario, presso una Società benevisa all'Istituto.

§ **4.** Quando gli immobili che si vogliono vincolare per cautela del mutuo fossero già gravati da ipoteche, queste dovranno essere cancellate prima della stipulazione del contratto definitivo di mutuo, oppure estinte mediante pagamento delle relative passività all'atto e con l'importo stesso del mutuo.

Se il mutuo deve servire in tutto od in parte alla estinzione di debiti cautelati sopra gli stabili ipotecandi a favore dell'Istituto, questo, al momento del contratto definitivo del mutuo, tratterrà presso di sè tante cartelle quante, vendendole, saranno all'uopo sufficienti.

§ **5.** La durata del mutuo non può essere stabilita per un termine minore di **10** nè maggiore di 50 anni. Tuttavia il mutuatario è sempre in facoltà di liberarsi anticipatamente di tutto o parte del suo debito.

Nel caso di rimborso parziale, il mutuatario può domandare la riduzione della Ipoteca.

§ **6.** La restituzione totale o parziale del mutuo si può fare in denaro od in cartelle fondiarie, al loro valore nominale, di un saggio d'interesse eguale a quello del mutuo che si rimborsa.

§ **7.** Il mutuo si estingue per graduale ammortizzazione, mediante tante annualità *fisse* ed *invariabili* quante corrispondono alla durata di esso.

L'annualità è divisa in due eguali rate semestrali, scadenti l'una al 1° gennaio e l'altra al 1° luglio di ciascun anno, che comprendono:

a) l'interesse del **4 1/2** % all'anno;

b) il compenso di centesimi **50** per ogni **100** di capitale nominale mutuato, per diritti di commissione e per le spese di amministrazione;

c) la quota di abbonamento per le tasse di registro, bollo, ipotecarie e di qualunque altra specie che possano competere all'Erario per il contratto e per la emissione e circolazione delle cartelle fondiarie, nella misura: di centesimi **10**, come sopra, per i mutui non superiori o ridotti a lire **10,000** e di centesimi **15** per i mutui di maggior somma;

d) la quota di ammortamento del capitale.

Nulla è dovuto dal mutuatario per rimborso di imposta sulla ricchezza mobile.

Le quote ora indicate alle lettere *a*, *b*, *c*, *d*, costituiscono insieme un'annualità che varia, secondo la durata del mutuo, fra un minimo di lire 5,495 per i mutui estinguibili in 50 anni ed un massimo di lire 12,978 per quelli estinguibili in **10** anni a norma della tabella che segue.

Il mutuatario pagando questa annualità *fissa* ed *invariabile* per tutta la durata del contratto, estingue intieramente il proprio debito, senza veruno ulteriore aggravio per tasse, diritti o compensi.

§ **8.** Le domande di mutuo si fanno su carta senza bollo, ed anche sopra apposito modulo fornito gratuitamente dall'Istituto. Esse possono venir spedite direttamente all'Istituto in Torino, ovvero anche per mezzo de' suoi agenti; e debbono esser corredate dei documenti necessari a provare la provenienza legittima, la libertà ipotecaria e la capacità cauzionale degli stabili offerti in garanzia del mutuo, ed in specie dei seguenti:

1° Certificato di catasto contenente

a) la descrizione degli stabili ipotecandi, con le indicazioni della loro natura, situazione, superficie, confini e dei numeri di catasto o delle mappe censuarie dove esistono;

b) la storia trentennaria della loro provenienza;

c) le date delle singole volture catastali.

2° Tutti i titoli di provenienza che saranno indicati nel certificato catastale.

3° Gli stati delle ipoteche e delle trascrizioni a partire dalla data di ogni singolo titolo di possesso, a carico di colui che richiede il mutuo e dei suoi autori, nel trentennio.

4° I certificati delle imposte, i contratti di affitto e le polizze di assicurazione dei fabbricati contro i danni degl'incendi.

§ **9.** L'Istituto fa eseguire, di regola, con la minore spesa possibile a carico del richiedente il mutuo, la stima dei beni ipotecandi per accertarne la capacità cauzionale e le loro condizioni; tranne che quella e queste già risultino così chiaramente stabilite dai documenti prodotti da rendere superflua la stima.

§ **10.** L'Istituto istruisce gratuitamente la domanda di mutuo, sotto il rispetto legale; di guisa che il mutuatario non incontra nella trattazione e conclusione del contratto altre spese all'infuori di quelle per la stima indicata al precedente § 9, e per gli onorari dovuti al notaio che rogherà gli atti condizionati e definitivi del mutuo.

Consorzio Nazionale Italiano

Si deve questa istituzione ad una nobile iniziativa del compianto dott. G. B. Bottero in un articolo del 14 febbraio 1866 nella *Gazzetta del Popolo*. Egli suggeriva l'idea di fondare una Istituzione con offerte raccolte da ogni parte d'Italia per dedicare le somme a formare un gran fondo destinato all'ammortamento del Debito Pubblico.

L'idea fu accolta con entusiasmo: si costituì subito un Comitato, con a capo il compianto Principe Eugenio di Savoia Carignano.

Il Consorzio Nazionale fu riconosciuto con legge 6 maggio 1866, ed approvato con Decreto Reale del 14 giugno dello stesso anno. Dopo d'allora cominciò una lenta accumulazione di oblazioni: l'agglomerazione fu coadiuvata dalla capitalizzazione semestrale degli interessi della rendita pubblica italiana, nella quale tutte quelle somme sono man mano investite.

Il suo patrimonio oltrepasserà nel corrente anno 1900 la somma di 52 milioni di lire: esso potrebbe essere assai più ingente ed elevarsi a parecchie centinaia di milioni se tutti i sottoscrittori avessero pagato subito o presto le somme offerte, e se gli avvenimenti politici, che si svolsero dal 1866 al 1870, ed altre cause, non ne avessero intralciato e ritardato l'incremento.

Il lavoro del Consorzio Nazionale è costante; lo scopo a cui mira non si raggiungerà certamente in breve tempo: ma intanto giova notare come l'opera sia altamente patriottica sia giustamente apprezzata e goda la fiducia degli Italiani. Ora la maggior parte degli Enti e delle persone che hanno contratto un obbligo verso il Consorzio Nazionale, vanno gradatamente e lodevolmente facendo fronte agli impegni presi, ed ogni anno si registrano nuovi ed importanti versamenti o per pagamento di offerte antiche, o per nuovi doni anche in forma di legati.

Comitato Centrale
Palazzo Carignano.

S. A. R. il Duca di Genova, *Presidente*.
Casalis comm. avv. Bartol., Senatore del Regno, *Vice-Presid.*, c. Vitt. Em. II, 64.
Nervo comm. Luigi.
Ferraris S. E. conte comm. avv. Luigi, Ministro di Stato, Senat. del Regno (Roma).
Vitale cav. Cesare, c. Cairoli 2.
Longo comm. Giac., gen., Senat. (Roma).
Balbo Bertone di Sambuy Conte Ernesto, Senatore del Regno, v. Magenta 29.
Franchetti bar. Raimondo (Reggio Emilia).
Papadopoli conte Angelo (Venezia).
Di S. Donato duca Gennaro (Napoli).
Riberi comm. avv. Ant. (Alpignano).
Codronchi-Argeli conte comm. Gio., Senatore (Imola).
Zanardelli comm. avv. Gius. (Brescia).
Salati comm. avv. Ercolano, via San Dalmazzo 15.
Villa comm. avv. Tomm., v. S. Domenico 1.
Civelli comm. Ant. Firenze)
Arborio Gattinara di Breme marchese Alfonso duca di Sartirana, Sen. del Regno, Torino (Tesoriera).
Bertini comm. G. B., Senat. del Regno, v. Maria Vittoria 19.
Caetani di Sermoneta Duca Onor. (Roma).
Cerri avv. cav. Baldassarre, via Quattro Marzo 12.
Giolitti comm. avv. Gio. (Cavour).
Rattazzi S. E. comm. Urbano, Ministro di Stato, senatore del Regno (Rom.
Torrigiani march. Pietro, Senat. (Firenze
Trivulzio principe Gian Giacomo, Sen. del Regno (Milano).
Boselli comm. avv. Paolo, v. Po 52.
Manassei conte Paolino (Terni)
Borgnini S. E. comm. Giuseppe, Sen. del Regno, v. Assarotti 8.
Floris comm. Bartol., v Garibaldi 59.
Balbo di Vinadio nob. Paolo, v. Bogino 8.
Fontana comm. avv. Leone, p. Vitt. Em. I, 12.
Perrone di S. Martino barone comm Roberto, v. Po 11.

Commissione Direttiva
Tolta dal seno del Comitato Centrale.

S. A. R. il Duca di Genova, *Presidente*
Balbo di Vinadio nob. Paolo.
Bertini comm. avv. Gio. Batt.
Balbo Bertone di Sambuy conte Ernesto.
Casalis comm. Bartolomeo.
Cerri avv. cav. Baldassarre.
Floris comm. Bartolomeo.
Fontana comm. avv. Leone.
Perrone di S. Martino bar. comm. Rob.
Riberi comm. avv. Antonio.
Salati comm. avv. Ercolano.

Segretario Generale
del Comitato e della Commissione
Salati comm. avv. Ercolano.

Commissione di Finanza
presso il Comitato Centrale.

Velasco cav. Felice, *presid.*, v. Finanze 15.
Maspero cav. Giuseppe, c. Vitt. Em. II, 74.
Costamagna cav. uff. Angelo, v. Saluzzo 1.
Rey comm. Guido, v. Cavour 35.
Ajello cav. Placido, p. Solferino 6.

Cassa di Risparmio
Eretta in ente autonomo con R. D. 24 Nov. 185.

SEDE PRINCIPALE
Via Alfieri 7, palazzo proprio.

SUCCURSALE N° 1: p. Saluzzo 4, p. 1.
Id. N° 2: p Eman. Filiberto 19.

Gli uffici sono aperti al pubblico: Alla Sede Centrale tutti i giorni feriali dalle 10 alle 15 e nelle domeniche dalle 9 alle 12. Alle Succursali, nei giorni feriali dalle 9 alle 14 e nelle domeniche dalle 9 alle 12. Gli uffici sono chiusi nei giorni delle maggiori solennità, nelle feste civili e nazionali nelle feste religiose lungo la settimana.

Consiglio d'Amministrazione.
Presidente
Cerutti comm. avv. Tancredi, v. Fabro 1.

Vice-Presidente
Ferrero di Cambiano march. comm. avv. Cesare, Deputato, c. Re Umberto 2.

Amministratori
Quagliotti uffiz. Vinc., *Direttore di segreteria*, v. Maria Vittoria 51.

Danco cav. Luigi, *Direttore di Contabilità*, v. Sebastiano Valfrè 14
Denis comm. Agost., *Dir. del collocam. dei fondi, consigl. com.*, v. Pastrengo 15.
Prato cav. avv. Edoardo, *Dir. del Contenz. e Condir. di Segreteria*, p. Statuto 13.
Brayda cav. ing. Riccardo, *Condirettore di segreteria incaricato dei fabbricati, consigliere comun.*, via Siccardi 2.
Rey cav. Guido, *Condir. di Contabilità*, v Cavour 35
Gazelli di Rossana cav. avv. Aug., *Condir. di contabilità*, v. S. Franc. da Paola 2.
Pollone comm. Eugenio, *Condir. collocamento fondi*, v. Carlo Alberto 18.
Marchetti cav. avv. Rob., *Condirettore del Contenzioso*, v. dei Mille 35.
Frassati prof. avv. Alfredo, *Condiret. del contenzioso*, v. Legnano 33.
Albertini cav. Giacomo, *cons. comun.*, via Milano 2.
Demichelis comm. avv. Gius., v. Magenta 41.

UFFICI
Capo degli uffici
Franchi geom. Franco, c. Oporto 41.

Segreteria e Archivio
Ramelli di Celle conte avv. Luigi, *Segretario*, v Venti Settembre 40.
Villarboito Ces., *Archiv.*, v. dei Fiori 22.
Massa Enrico Giuseppe, *Amanuense*, via S. Domenico 37.

Ragioneria
Jannon Onorato, *Rag. Capo*, c. Vinzaglio 19.

Applicati
Rivoira Gius., c. S. Martino 8.
Vigna rag. Nicola, strad. di Francia 9.
Lossa geom. Virgilio, c. Vitt. Em. II, 74.

Ufficio Depositi e Rimborsi
Zola Enr., *Capo ufficio*, c. Vitt. Em. II, 84.
Cairola Vitt., *Controll.*, v. Barbaroux 29.

Applicati
Caglieri Vitt., v. S. Quintino 48.
Pichi conte Gius., v. Montecuccoli 2.
Actis Paolo, v Princ. Amedeo 47.
Capello di S. Franco cav. Franc., c. Vittorio Em II, 68
Marocco Federico, v. Roma 37, p. 4.
Bardone Annibale, v. Venti Settembre 44.
Bravo Ottavio, v. Magenta 56
Bertasso Luigi, v. Vitt. Amedeo II, 13.
Pogliano Antonio, strada di S. Paolo 60.
Gabbi Vincenzo, borgo Vanchiglietta, via Cigliano 5, casa propria.
Guidetti rag. Guglielmo, v. Rosine 1.
Gaschi di Bourget conte Guido, corso S. Maurizio 71.
Appiotti Camillo, v. Principe Amedeo 47.
Perlo avv. Felice, v. S. Dalmazzo 15.
Barberis avv. Gius., v. S. Fr. Paola 10 *bis*.
Solaro Celestino, v. Plana 11
Molfino Ettore, v. Roma 40.
Gerard avv. Gioachino, p. Statuto 13.

Revisione
Vogliotti Carlo Alb., *Revisore*, v. Fabro 3.

Applicati
Oreglia di S. Stefano cav. Gabriele, via S. Massimo 47.
Mottura Giuseppe, v. Ospedale 11.
Moffa rag. Guglielmo, v. Saluzzo 9.

Ufficio della Cassa nazion. d'Assicur. contro gl'infortuni degli Operai sul lavoro
Capo ufficio
Ruffini cav. Arturo, v. della Rocca 49

Applicato
Avalle Luigi, v. Madama Cristina 37.

Applicato straordinario
Tonetti Carlo, c. Vitt. Em. II, 32.

Tesoreria
Tesoriere
Campanella cav. Paolo, v. Gioberti 22.

Cassieri
Ferrero Gius., v. Milano 16.
Demarchi Carlo, v. Silvio Pellico 5.
Balocca geom. Gio., c. Re Umberto 38, p. 2
Porrino Rocco, v. Ormea 6 *bis*.
Tarò Paolo, v. Arsenale 42.

Sotto Cassiere
Ripa di Meana march. Rem., v. Pio V, 26.

Commessi
Franco Gius., *Capo dei commessi*.

Commessi

Garabello Vinc.	Moro Pietro.
Soffietti Federico.	Beccari Emilio.
Stella Antonio.	Lupano Carlo
Pelissero Bartolom.	Pistacchio Antonio.

Banco di Napoli
Via Cavour 8.

Deleg. della Cam. di Commercio di Torino presso il Consiglio Generale
Rabbi Lor., Gr. uffiz. ✠, v. Garibaldi 20.

Consiglieri di Sconto
Allasia comm. Filib., p. Vitt. Em. I, 10.
Carasso cav. Luigi, v. Carlo Alberto 9.
Gonella comm. avv. Alb., v. Vanchiglia 4.
Guillot cav. Stefano, c. Siccardi 47.
Lanzone cav. Carlo, c. Vitt. Em. II, 95.
Maspero cav. Gius., c. Vitt. Em. II, 74.
Moris cav. Alfonso.
Motta cav. Giacomo.
Rizzetti cav. Spirito, p. Solferino 1.
Testa cav. Raimondo, c. Vitt. Em. II, 63.
Zanaroli cav. Egidio, c. Oporto 26.
De Regibus cav. Federico, v. Plana 5.

Direzione.
Iannaccone comm. Nicola, *Direttore*, via Bonafous 2.
Rao-Torres Gaetano, *Segretario Contabilità*.
Novelli Ernesto, *Ragioniere capo*.
Marenco Leone, *Ragion. dei conti correnti*.

Cassa.
Capuano Guglielmo, *Cassiere maggiore*.
BertolottoGiulio, *Aiuto-Cassiere*.
Della Ragione Costantino, *Contatore*.

Applicati.

De Cesare Alberto. Arduino Vincenzo.
Quaglia Guglielmo Troise Pietro.
Condiò Rodolfo. Garelli Bartolomeo
Marvasi avv. Vitt. Cossard Ferdinando.
Della Monica avv. Vincenzo.

Operazioni del Banco di Napoli.

Il Banco di Napoli sconta:
1. Buoni del Tesoro;
2. Lettere di cambio commerciali;
3. Assegni bancari (chèques);
4. Note di pegno;
5. Cedole d'interessi.

La scadenza massima dei recapiti non può superare i quattro mesi dalla data dell'operazione di sconto. La scadenza minima per quelli pagabili su piazza deve essere di cinque giorni, per quelli fuori piazza di dieci giorni.

Il netto prodotto dei recapiti scontati viene accreditato subito al cedente in conto corrente disponibile, sul quale egli può emettere assegni bancari a favore proprio o di terzi fino a covertura del suo credito.

Accetta effetti all'incasso a determinate condizioni pagabili su tutte le piazze bancabili.

Emette vaglia gratuiti pagabili da tutti gli Stabilimenti del Banco, e dai suoi corrispondenti. Essi possono servire in tutte le transazioni private, con la girata a tergo, od anche la sola firma.

Emette fedi di credito gratuite, trasmissibili per semplice girata o condizionatamente. La condizione sospende il pagamento da parte del Banco finchè non sia dimostrato l'adempimento di essa.

Concede anticipazioni: *a*) Su titoli dello Stato o dallo Stato garantiti. — *b*) Su cartelle fondiarie. — *c*) Su sete gregge e lavorate in organzino e trame sulle fedi di deposito bozzoli (warrants) dei magazzini generali.

Accetta depositi di somme in conto corrente fruttifero, depositi di titoli e valori a custodia in pacchi chiusi od aperti.

Trae delegazioni telegrafiche su tutte le sue Sedi e Succursali mediante mite provvigione.

Compra e vende titoli per conto terzi.

Banca di Torino
(*in liquidazione*).

Via S. Teresa 2.

Liquidatore

Marangoni avv. Aless., c. Re Umberto 8.

Commissione di liquidazione

Casana bar. avv. Ernesto, v. dei Mille 22.
Ceriana comm. ing. Franc., v. Lagrange 3.
Donn cav. Gio., v. S. Tommaso 28
Pollone comm. Eugenio, v. Carlo Alb. 18.
Pariani Piero, c. Oporto 28
Belloni Gaetano (Milano).

Banca Commerciale Italiana

(Società Anonima)

Capit. Soc. L. 40,000,000 interamente versato.
Sede Centrale: MILANO
Sedi: Firenze, Genova, Napoli, Roma, Torino
Succursali: Livorno, Messina.
Sede di Torino: Via Santa Teresa 11.

Consiglio d'Amministrazione

Presidente

Sanseverino-Vimercati conte Alfonso, Senatore del Regno.

Vice Presidenti

Schuster-Burckhardt G. G., Presid. della Società della ferrovia del Gottardo.
Winterfeldt Max, Socio Gerente della Berliner Handels-Gesellschaft di Berlino.
Pascià Blum Giulio, Dirett. dell'I. R. Priv Stabil. Austriaco di Credito per il commercio e l'industria di Vienna.

Consiglieri

Abegg-Arter Carlo, Pres. Société de Crédi Suisse di Zurigo.
Arnstaedt G. G. Dirett. della Dresdner Bank di Dresda.
Bauer Maurizio, Dirett. del Wiener Bank Verein di Vienna.
Besso Marco, Dirett. delle Assicurazioni Generali di Venezia.
Bigatti Ambrogio (Milano).
Canzi Luigi (Milano).
Consiglio Davide, Senatore del Regno.
Finaly Ugo
Florio Ignazio, Capo della Casa I. e V. Florio di Palermo.
Imelmann Roberto, della Ditta S. Bleichröder di Berlino.
Kaempf Giovanni, Dirett. della Bank für Handel & Industrie di Berlino.
Klein Adolfo, Consigliere Generale della Banca Anglo-Austriaca di Vienna.
Di Montagliari marchese Giovanni.
Noetzlin Edoardo, Consigl. d'Ammistraz. della Banque de Paris et des Pays Bas di Parigi.
Oppenheim barone Alberto, della Casa Sal. Oppenheim Jun & C. di Colonia.
Piaggio Erasmo, Senat. del Regno, Amm. Deleg. della Navigaz. Gener. Italiana.
Pollone comm. Eug., della Ditta Fratelli Marsaglia & C. di Torino.
Raggio conte Edilio, Deput. al Parlam.
Rossi conte Gerolamo, Senat. del Regno.
Schoeller Alessandro, socio Gerente della Direction der Disconto Gesellschaft di Berlino.
Selve comm. Feder., della Ditta Fratelli Selve di Donnaz, c. Duca di Genova 19.
Siccardi avv. comm. Ferdinando, Ammin. Delegato della Cartiera Italiana.
Stern Edgardo, della Gasa A. J. Stern e C. di Parigi
Turrettini Alberto, Amministr. Delegato dell'Union Financière di Ginevra.
Wallich Ermanno, consigl. d'Amministr. della Deutsche Bank di Berlino.

Sindaci effettivi

Allocchio dott. Stef. Sacchi rag. Guido.
Besozzi nobile Alessandro.

Sindaci supplenti

Beccaro Gio. Batt. Serina dott. Gerol.

Direzione centrale

Joel comm. Otto.
Weil cav. Federico.
Casanova cav. Franc.
Soldati avv. Leopoldo.
Sahadun Giuseppe.

SEDE DI TORINO.

Direzione

Soldati avv. Leop., *Dirett.*, v. Moncalvo 11.
Gianzana Mino, *Condirettore*, v. Montevecchio 22.
Molinari Gius., *Condirett.*, c. Vitt. Em. 57.
Rol avv. Vitt., *Procur.*, v. S. Franc. Paola 21
Davista Ettore, *id.* c. Re Umberto 37.
Pilotti Evasio, *id.* Valsalice (Villa La Quiete).

Banca Tiberina
(*in liquidazione*)

con *sede in* **Roma**. — *Agenzia in* **Napoli**.
Rappr. in **Torino**.

Liquidatore

Verazzi cav. Carlo (Roma).

Liquidatore supplente

Aschieri avv. Ildebrando (Roma).

Sindaci

Arcozzi-Masino cav. avv. Fulvio corso Palestro 5.
Bona comm. Carlo (Roma).
Grillo cav. Carlo (Roma).

Sindaci Supplenti

Casana cav. Augusto, v. Montebello 26.
Ruffoni rag. Ugo (Roma).

Banco di Sconto e di Sete in Torino

(Società Anonima)

Capitale statutario L. 20,000,000
messo e versato L 16,000,000
Via Alfieri 15.

Agenzie:

Genova, Pinerolo, Alessandria e Cuneo.

Orario: La Cassa è aperta dalle ore **10** alle **16**. Il servizio delle cassette chiuse comincia alle **9** e finisce alle **17**.

Presidente

Cattaneo comm. Roberto, v. Ospedale 51.

Vice-Presidente

Allasia comm. ing. Filib., p. Vitt. Em. I, 10.

Segretario

Core prof. Carlo, v. Arsenale 12.

Consiglieri

Bischoff Fritz, Zurigo.
Ceriana Mayneri cav. Michele, v. Maria Vittoria 4.
Deslex Gustavo, v. Pio Quinto 36.
Melegari conte Stefano, v. S. Massimo 53.
Simondetti Alberto, via Po 11.
Zoia Alessandro, c. Vitt. Em. II, 73.

Sindaci

Aymonino cav. Aless., c. Princ. Oddone 39.
Casana cav. bar. Aug., v. Montebello 26.
Pedora cav. Emilio (Genova).

Sindaci supplenti

Nover Edoardo. Vagnone Alberto.

Direttore

Gallino cav. Bernardino, v. Alfieri 15.

Banca Industria e Commercio
(*Fallita*)

Via Garibaldi 21.

Curatore: Gitti prof. cav. rag. Vincenzo.

Delegazione di Sorveglianza

Banca d'Italia, Sede di Torino.
Banco di Napoli, id.
Bolmida avv. Carlo.
Bocca cav. Francesco.
Manara avv. Pietro, *Giudice delegato.*

Cassa Depositi e Prestiti

presso l'*Intendenza di Finanza*
Via Bogino 6.

Cassa Popolare di Sconto
(*In liquidazione*)

Via Alfieri 9.

Cavaglià cav. uff. Gius., v. S. Quintino 20.
Canfari cav. uff. Lor., v. Princ. Tomm. 13.

Banca Popolare di Torino
(*Fallita*)

Bianchi rag. cav. Alessandro, *curatore*, via Barbaroux 34.

Banca Cooperativa degli Impiegati

(*Soc. Anonima con capitale illimitato*)
(*in liquidazione*)

Sentenza del Tribunale 27 giugno 1894.
Via Stampatori 4.

Perussia cav. rag. Giuseppe, *Liquidatore.*

L'Unione

Banca Cooperativa di Credito
Società Anon. a capitale illimitato
Via Venti Settembre 76.

Orario: Tutti i giorni feriali dalle **10** alle **16**.

Consiglio d'Amministrazione.

Presidente

Caligaris avv. Gustavo, v. Corte d'App. 2.

Vice-Presidente

Borelli cav. not. Umb., v. S. Anselmo 25.

Consiglieri

Valfrè Gius., v. Saccarelli 11.
Pezzi Bartolomeo, v. Duchessa Iolanda 8.
Demaria prof. Gio. Batt., v. S. Donato 13.
Alloatti Gio., v. Saluzzo 51.
Vogliotti Gio., c. Valentino 24.
Visetti Carlo, v. Cibrario 27.

Sindaci effettivi

Canova geom. Pietro, viale Stupinigi 5.
Oneglio Agostino, p. Vitt. Em. I, 4.

Sindaci supplenti

Besozzi cav. Gius., v. Palazzo Città 6.
Pellino Carlo, v. Bellezia 6.

Probiviri

Badanelli avv. Bernardo, v. Garibaldi 14.
Franchi prof. Evasio, v. della Rocca 21.
Scala avv. Stef., v. Princ. Amedeo 26.

Direttore
Acchiardi prof. Antonino, v. Manzoni 2.
Segretario Contabile
Suppia Gius., c. Vitt. Em. II, 108.
Cassiere
Druetti Giovanni, v. Bogino 9.
Conti Correnti - Depositi a risparmio
Bava Ferdinando, v. Garibaldi 19.
Portafoglio
Alloati Edoardo, c. Oporto 30.
Azioni
Ferrando Luigi, v. Stampatori 10.
Applicato
Gambaudo Gio., v. Saluzzo 59.
Fattorino
Odasso Sebastiano, v. Consolata 5.

Banca Cooperativa Operaia
(*Società Anonima con capitale illimitato*)
con depositi a risparmio
approvata con Decreto del Tribunale 5 Maggio 1883.
Corso Siccardi 12 (palazzo proprio).
presso l'Associaz. Gen. degli Operai.
Orario: Dalle ore **10** alle **16** nei giorni feriali e dalle **9** alle **11** nei giorni festivi.

Presidente
Caretto cav. geom. Eugenio, c. Oporto 13.
Vice-presidente
Stroppiana Giuseppe, via Milano 1.
Amministratori
Chiaudano Umberto, via Cernaia 18.
Carmazzi Stefano, v. Genova 13.
Beltramo Tommaso, via Manzoni 4.
Buscaglione cav. Giac., v. Monte Pietà 15.
Muzio Francesco, c. S. Carlo 2.
Sezzano cav. Carlo, c. Vitt. Em. II, 71.
Anselmo Carlo, p. Solferino 5.
Guglielminotti Giacomo, c. Re Umberto 44.
Sindaci
Arneudo cav. uff. Marcellino, c. Vittorio Eman. II, 82.
Speirani cav. Franc., v. Genova 3.
Giordano Bernardino, v. Roma 17.
Probiviri.
Denis comm. Agostino, v. Pastrengo 15.
Gianolio commend. avv. Bartolomeo, via Pietro Micca 12.
Rossi Ang. di Davide, v. S. Dalmazzo 28.
Direttore
Filippi cav. Vinc., v. Princ. Tommaso 20.
Segretario-cassiere
Canedi cav. Pietro, c. Siccardi 55.

Cassa Cooperativa di piccolo credito
(Società Anonima a Capitale illimitato)
Sede sociale: via Arcivescovado 12
(Palazzo Arcivescovile).
Succursale in Saluzzo.
Premiata all'Esposiz. Arte Sacra 1898

La Cassa Cooperativa di Piccolo Credito costituita in Torino per atto pubblico in data 12 maggio 1890 e autorizzata dal Tribunale Civile di Torino con decreti 5 giugno 1890, 25 maggio 1891 e 20 gennaio 1895, con lo scopo di agevolare il piccolo risparmio e accordare sconti di effetti, sovvenzioni e prestiti agli azionisti.

Orario. — Tutti i giorni feriali dalle **12** alle 14 e nei giorni di martedì, giovedì e sabato anche dalle **20** alle **21,30**. Nelle ore in cui l'ufficio è chiuso rivolgersi presso il Cassiere: Savio A., calzolaio, via S. Quintino 6 *bis*.

Consiglio d'Amministrazione.
Presidente
Borelli cav. not. Umb., v. S. Anselmo 25
Vice-presidente
Giraud cav. Dom., v. Carlo Alberto 14
Membri
Bessone Antonio, v. Melchior Gioia 8
Moglia Carlo, v. Gioberti 24
Busatto Antonio, v. Pietro Micca 17
Valmaggia Francesco, v. Nizza 3.
Gianoglio Luigi, v. Gioberti 26.
Cantù Francesco, v. Venti Settembre 17
Gastaldi prof. G. B., v. Nizza 35.
Sindaci
Dughera Tommaso, v. Carmine 9.
Milani Luigi, v. Princ. Amedeo 23
Idalgi Atanasio, v. Nizza 101.
Probiviri
Marsengo Raimondo, v. Tiziano 45.
Artuffo teol. Gio Batt., v. S. Domenico 28.
Re cav. avv. Gaet. Wildebaldo, *consul. legale* (Ciriè).
Gerente Cassiere
Savio Angelo, v. S. Quintino 6 *bis*.
Segretario Contabile
Vittore Enrico, v. Venti Settembre 29.

Cassa Cooperativa di risparmio e previdenza
fra impieg., professionisti e negozianti
Via Goito 1.

Costituita legalmente il 1 luglio 1899 allo scopo di procurare il credito e favorire il risparmio fra i soci, assicurare un assegno in caso di morte di L. 100 a 5000, promuovere e favorire nuove cooperative per migliorare le condizioni dei soci, facilitare l'acquisto delle merci e delle derrate a minimi prezzi, con biglietti fiduciari. La Società s'interdice ogni atto politico e religioso.

Presidente
Adorni dott. cav. Nicolò, v. Massena 20.
Vice-presidente
Salchi Vittorio, v. Massena 51.
Consiglieri
Benedetti (de') Luigi, v. Rossini 14.
Marchese Enrico, p. Carlo Felice 2
Moriondo Bernardo, v della Rocca 2.
Negro Camillo, v. Sacchi 48.
Raby avv. Luigi, v. Andrea Provana 3.
Ruffa Nicola, v. Nizza 31.
Vietti Attilio, c. Vitt. Em II, 68.
Sindaci effettivi
Calvi G. Battista, c. Vitt. Em. II, 76.
Foa dott. Maurizio, v. Mazzini 2.
Janetti Pietro, v. Mazzini 50.
Probiviri
Cavallero cav. dott. Gasp., v. Mad. Crist. 9.
Cortassa cav. Gio., v. S. Quintino 36.
Scarfiotti cav. avv. Lodovico, v. Magenta 21.

RABBI Grand'uff. LORENZO
Presidente della Camera di Commercio ed Arti.

Istituzioni e Società industriali, commerciali ed agricole

Camera di Commercio ed Arti
Via dell'Ospedale 28.
Orario: Aperta dalle 9 alle 17,30.

Presidente
Rabbi Lor., Gr. uffiz. ✪, v. Garibaldi 20.

Vice-Presidente
Serralunga cav. uff. Giambattista, Deputato al Parlamento (Biella).

Membri in carica pel quadriennio 1897-98-99-900.
Rossi avv. comm. Teofilo, uffiz. ✪, Deputato al Parlam., c. Vitt. Em. II, 44.
Rabbi Lor., Gr. uffiz. ✪, v. Garibaldi 20.
Bona cav. uffiz. Basilio (Caselle Torinese).
Serralunga Gio. Batt., uffiz. ✪ (Biella).
Sclopis ing. Vitt., ✪, v. Davide Bertolotti 2.
Rey Giacomo ✪, v Cavour 35.
Bellia cav. uffiz. Celestino (Pettinengo).
Giretti avv. Edoardo (Bricherasio).
Cerino-Zegna comm. Ant., c. Beccaria 2.
Valenzano cav. Efisio, v. Cavour 8.

Membri in carica pel quadriennio 1899-900-01-02.
Locarni arch. prof. comm. Gius. (Vercelli).
Corinaldi cav. Cesare, v. S. Quintino 19.
Rognone cav. uff. Carlo, v. Ospedale 36.
Parodi Eugenio, ✪ (Pinerolo).
Bocca avv. Ferdinando, v. Alfieri 19.
Giorgis cav. Camillo, v. Brofferio 1.
Sacerdote Leone, v. Garibaldi 4.
Pellosio Pietro (Biella).
Tedeschi Giacobbe (Vercelli).
Aymonino cav. uffiz. Alessandro, corso Princ. Oddone 39.
Visconti rag. cav. Angelo, c. Vinzaglio 45.

Commissioni permanenti:

Commissione dei conti
Rey cav. Giacomo, predetto.
Cerino-Zegna comm. Ant., id.
Corinaldi cav. Cesare id.
Rognone cav. uff. Carlo id.
Bocca avv. Ferdinando id.

Deputazione di Borsa.
Rossi avv. comm. Teofilo, uffiz. ✪, *pres.*, predetto.
Maspero cav. Giuseppe, *vice-presidente*, c. Vitt. Em. II, 74.
Donn Giorgio, v. S. Tommaso 28.
Giorgis cav. Camillo, predetto.
Pellosio Pietro id.
Franco Franc., v. Alfieri 4.
Colombo Moise.

Commissione per le attribuzioni di Dogana e sui Magazzini Generali
Bona cav. uffiz. Basilio, predetto.
Cerino-Zegna comm. Ant., id.
Valenzano cav. Efisio, id.
Corinaldi cav. Cesare, id.
Rognone cav. uff. Carlo, id.
Visconti rag. cav. Angelo, id.
Sclopis cav. ing. Vittorio, id.
Aymonino cav. uff. Alessandro, id.

Commissione per le attribuzioni relative alla giurisdizione commerciale

Rossi avv. comm. Teofilo, uff. ✉, predetto.
Bellia cav. uff. Celestino, id.
Giretti avv. Edoardo, id.
Valenzano cav. Efisio, id.
Corinaldi cav. Cesare, id.
Parodi cav. Eugenio, id.
Bocca avv. Ferdinando, id.
Sacerdote Leone, id.
Tedeschi Giacobbe, id.

Commissione sui pubblici servizi di trasporti e di corrispond.

Sclopis ing. cav. Vittorio, predetto.
Bellia cav. uff. Celestino, id.
Valenzano cav. Efisio, id.
Corinaldi cav. Cesare, id.
Sacerdote Leone, id.

Commissione per l'istruzione commerciale ed industriale

Parodi cav. Eugenio, predetto.
Rossi avv. comm. Teofilo, uff. ✉, id.
Giretti avv. Edoardo, id.
Rognone cav uff. Carlo, id.
Bocca avv. Ferdinando, id.
Pellosio Pietro, id.
Tedeschi Giacobbe, id.

Commissione per il Museo Commerciale.

Rossi avv. comm. Teofilo, uff. ✉, predetto.
Bona cav. uff. Basilio, id.
Rey cav. Giacomo, id.
Giretti avv. Edoardo, id.
Cerino-Zegna comm. Ant., id.
Aymonino cav. uff. Alessandro, id
Visconti rag. cav. Angelo, id.

Delegati camerali nelle Commissioni e nei Consigli seguenti:

Commiss. d'appello per l'applicazione della tassa di Ricch. mobile e sui Fabbricati:

Per la Provincia di Torino

Trombotto comm. Carlo, *Commiss. effettivo.*
Rabbi Lor., Gr. uff. ✉, *Commis. supplente.*

Per la Provincia di Novara

Serralunga cav. G. B., *Commiss. effettivo.*
Bellia cav. uff. Celestino, *Commiss. suppl.*

Giunta di vigilanza sugli Istituti Industriali e Professionali

Torino Aymonino cav. uff. Alessandro.
Vercelli Fortina cav. Luigi
Pinerolo Parodi cav. Eugenio.

Consiglio di perfezionamento della Scuola Professionale di Biella

Serralunga cav. uff. Gio. Batt.

Consiglio direttivo dell'Associaz. serica

Giorgis cav. Camillo, predetto.

Consiglio gen. del Banco di Napoli

Rabbi grand'uff. Lorenzo, predetto.

Comm. aggiudicatrice premi Weill-Weiss

Bocca avv. Ferdinando, predetto.

Consiglio d'amministraz. dell'Istituto Pacchiotti di Giaveno

Rossi avv. comm. Teofilo, uff. ✉.

Consiglio direttivo della Scuola Arti e Mestieri di Torino

Rabbi grand'uff. Lorenzo, predetto.

Delegati nella Commissione pel premio Galileo Ferraris

Rabbi grand'uff. Lorenzo, predetto.
Bocca avv. Ferdinando, id.
Rognone cav. uff. Carlo, id.

Membro del Consiglio d'Amministrazione dell'Istit. Internazionale Italiano

Bocca avv. Ferdinando, predetto.

Membri della Giunta direttiva del R. Museo Industr. Italiano

Rabbi grand'uff. Lorenzo, predetto.
Rognone cav. uff. Carlo, id.

Commiss. di sorvegl. Gabinetto d'assaggio delle carte e materie affini.

Rognone cav. uff. Carlo, predetto.

Impiegati.

Segretario-Capo

Palestrino avv. Paolo, ✻, comm. ✉, cav. Ord. di Leop. re del Belgio, p. Carlo Fel. 5

Vice-Segretarii

Dogliotti avv. Luigi Casim., v. Ospedale 28.
Gulinelli avv. Albino, ✉, v. S. Anselmo 4.

Applicati

Bravo Vitt., 1° *appl.*, v. Carlo Alb. 24*bis*.
Gili Ant., 2° *appl.*, v. della Rocca 36.
Rabachino Gio., 3° *appl.*, v. Sacchi 18.
Dematteis Mario, 4° *appl.*, v. S. Massimo 47.
Ripamonti G. B. Alessandro, 5° *appl.*, via dei Fiori 34.
Gambini Massimo, *impieg. addetto al Museo Commerciale*, v. Silvio Pellico 17
Solero Bern., *usciere*, v. Ospedale 28.
Marletto Franc., *inserv.*, v. Maria Vittoria 28.
Ferrero Spirito, *inserviente*, c. Palestro 9.
Gili G. B., *guarda portone*, v. Ospedale 28.
Furletti Gio., *inserviente addetto al Museo Commerciale*, v. Ospedale 28.

Museo Commerciale
Via Ospedale 28

Vedi rubrica *Musei*, pagina 561.

Borsa di Commercio.
Via Ospedale 28.

Sindacato di Borsa.

Presidente

Costamagna Ang., uff. ✉, agente di cambio.

Vice-Presidente

Soldati Gius., mediatore per le sete.

Segretario

Moriondo Gius., ✉, agente di cambio.

Membri

Curioni cav. Augusto, agente di cambio.
Degregibus cav. Federico, id.
Giaccone cav. Vitt., id.
Morelli Gustavo, id.
Gatti Ernesto, mediatore per le sete.
Russo Augusto, id.

Agenti di Cambio
(Vedi pag. 253).

Mediatori per le Sete
(Vedi pag. 253).

Mediatori in Cereali
(Vedi pag. 393).

Magazzini Generali (Docks)
con **Dogana annessa** (Anno XXVI).
Via della Cernaia 29.

Nei Magazzini Generali si ricevono in custodia merci estere e merci nazionali in franchigia di dazio.

L'Ufficio dei Magazzini Generali rilascia fedi di deposito (Warrants) ai depositanti che gliene fanno domanda. Le merci nei Magazzini Generali sono distinte con un numero d'ordine senza indicazione di nome.

I Magazzini Generali sono posti alla dipendenza della Direzione del Dazio (Municipio), v. Bellezia 6.

Borgogno Gio. Carlo Antonio, *Capo ufficio*, p. Statuto 12.
Cuttica cav. Gio., *Contab.*, v. Garibaldi 49.

Associazione Serica e Bacologica
del Piemonte
con Museo Nazionale
Via Ospedale 26.

Nell'anno 1881 per iniziativa di 100 e più filandieri ed altri addetti alla Sericoltura Torinese, presso la R. Camera di Commercio in Torino, sorse l'*Associazione Serica*.

In seguito di accordi passati fra i Consigli Amministrativi dell'Associazione Serica e del Museo Nazionale Bacologico, nel gennaio 1896 le due Società convennero di costituire un ente solo ed un solo istituto, nell'interesse precipuo dell'industria. A tale uopo venne compilato ed approvato un nuovo Statuto, e per quanto riguarda il *Collegio dei Probiviri* che decide sulle eventuali controversie nelle contrattazioni delle sete, si riconfermarono le anche disposizioni, nominandosi però anche probiviri per le questioni bacologiche e di tessitura serica. Tale Collegio diede già ottimi risultati in molte questioni al medesimo deferite, e furono pienamente accettati i responsi dei probiviri.

Nel 1895, per iniziativa della Presidenza, vennero a lungo concretati in apposito compendio gli usi commerciali per le contrattazioni delle sete ed affini sulla Piazza di Torino, tenendo calcolo di tutte le circostanze richieste dal successivo sviluppo dell'industria.

Il Museo sorse nel 1884, dopo l'Esposizione di Torino, ed i primi materiali furono donati da coloro che avevano partecipato a quella Mostra Italiana, come ora se ne sono aggiunti altri dopo l'Esposizione Nazionale di Torino del 1898.

Il Ministero di Agricoltura e la Direzione della R. Stazione bacologica sperimentale di Padova fecero dono di quanto avevano esposto nella sezione bacologica nel 1884. Si iniziò pure una biblioteca speciale tecnica con offerte di privati e del Ministero. La Camera di Commercio di Torino, che con tanta cura presiede alle arti e alle industrie, accolse nel proprio palazzo il nascente Istituto accettando di patrocinare con la sua autorità il Museo stesso, vistane l'importanza ed il vantaggio.

Il Consiglio Direttivo venne varie volte chiamato arbitro in questioni bacologiche. Annesso al Museo trovasi un laboratorio di microscopia che si occupa di osservazioni sui semi, sulle farfalle, crisalidi ed altri materiali. Furono banditi negli anni 1885, 86, 87, 88, 89, 94, 95, 97, 98 e 99 Concorsi bacologici fra confezionatori di seme bachi e allevatori, i quali recarono grandissimi vantaggi all'industria, servendo ad additare al pubblico i migliori preparatori di seme serico. Tenne importanti riunioni per la discussione delle più vitali questioni bacologiche, ecc. I Congressi Sericoli Nazionali organizzati dall'Associazione e dal Museo furono questi: di Torino 1884, di Varese 1886, di Cuneo 1895, di Torino 1898, che riuscirono interessanti ed utili.

Il Museo è visibile nei giorni feriali dietro richiesta al Segretario.

Consiglio Direttivo

Presidente

Ceriana comm. ing. Franc., v. Lagrange 3.

Vice-Presidenti

Dumontel comm. Federico, p. S. Carlo 2.
Chicco cav. Eugenio, v. Arsenale 19.

Consiglieri

Capriolo cav. Eman., v. Arcivescovado 10.
Marino Tommaso, v. Ospedale 11.
Gaggini Enrico, v. dei Mille 12.
Siccardi comm. avv. Ferd., v. S. Francesco da Paola 12.
Sinigaglia avv. Moise, v. S. Franc Paola 18.
Fodratti Telesforo, v. Maria Vitt. 18.
Cassinis ing. Ferdinando, v. Bogino 25.
Giretti avv. Edoardo (Bricherasio).

Delegati di Istituti Torinesi

Montaldo comm. dott. Giuseppe, *pel Consiglio Provinciale.*
Rebaudengo cav. conte Eugenio, *per la R. Accad. d'Agricol. e Sindacato Agricolo.*
Chapuis cav. Gio., *pel Municipio.*
Bottiglia ing. cav. Ang., *Comizio Agrario.*
Giorgis cav. Camillo, *per la Camera di Commercio ed Arti.*

Revisori dei conti

Bietenholz Ferdin., p. Solferino 11.
Duprè bar. cav. Luigi, c. Valentino 40.
Bertoldo cav. Andrea, v. Ospedale 26.

Segretario

Porro dott. Gio., v. Bava 28.

Comizio Agrario
del Circondario di Torino
Via Stampatori 4, p. 1, scala destra.

Costituitosi il 4 luglio 1867, e riconosciuto come Ente Morale con Decreto Reale 1° marzo 1868, numero 4278, come Stabilimento di pubblica utilità, cura il progresso e promuove l'incremento dell'agricoltura; tiene adunanze e pubbliche conferenze sopra oggetti e temi agrari nella stagione invernale.

Adoperasi per far conoscere e adottare le migliori colture, le pratiche agrarie convenienti, i concimi vantaggiosi, gli strumenti rurali perfezionati, le industrie affini che possono essere utilmente introdotte nel paese, come pure gli animali domestici, la cui introduzione e propagazione potrebbe giovare all'agricoltura e promuovere il miglior governo e miglioramento delle razze indigene.

È pure suo scopo consigliare al Governo quelle provvidenze generali o locali che si riputassero atte a migliorare le condizioni agricole; raccogliere e porgere al Governo le notizie che fossero richieste nell'interesse dell'agricoltura; concorrere all'esecuzione di tutti i provvedimenti che fossero dati per incoraggiare e proteggere il progresso dell'agricoltura; promuovere ed ordinare Congressi, Consorzi ed Esposizioni di prodotti agrari; portare il proprio giudizio sui premi e sulle altre ricompense che venissero stabilite; divulgare inoltre le disposizioni necessarie perchè vengano osservate le leggi e i regolamenti sulla pulizia sanitaria degli animali domestici, per prevenire la propagazione delle epizoozie, ecc., ecc.

Nell'Esposizione Generale Italiana di Torino 1884, il Comizio Agrario venne premiato con *Diploma d'onore*. In quella del 98 era fuori concorso perchè i membri della direzione appartenevano a varie Giurie.

Organo ufficiale del Comizio Agrario del Circolo Enofilo Subalpino della Cattedra Ambulante d'Agricoltura e della Reale Società Orto-Agricola del Piemonte è l'*Economia Rurale* che conta 42 anni di vita.

Presidente

Rebaudengo conte avv. Eugenio, ✻, via Carlo Alberto 40.

Vice-Presidente.

Bottiglia prof. ing. Angelo, ✻, uffiz. ✉, v. S. Massimo 55.

Segretario

Spanna avv. Gius., ✉, v. Saccarelli 11.

Vice-Segretario

Armandi avv. Gio. Innoc., cav. uff. ✉, v. S. Massimo 4.

Nasi Gio., ✉, *Economo*, v. S. Agostino 2.

Consiglieri effettivi

Jemina prof. Aug., ✻, uff. ✉, v. Roma 29.

Mosca dott. Luigi, ✻, comm. ✉, via Mazzini 31.

Zecchini ing. prof. Mario, ✉, v. Mazzini 10.

Parato prof. Antonino, comm. ✉ e ✻, c. Re Umberto 17.

Fettarappa ing. prof. Giulio, ✉, Presidente della R. Accad. d'Agric., v. Lagrange 29.

Garelli avv. prof. Aless., ✉, v. Venti Sett. 5.

Bonelli ing. Michelang., c. Vitt. Em. II, 66.

Consiglieri supplenti

Montaldo dott. Giu., ✻, comm. ✉, ✻, della Legion d'Onore di Francia e dell'Ordine di Leop. del Belgio, c. Vitt. Em. II, 82.

Voglino dott. prof. Pietro, v. Garibaldi 24.

Roda Gius., archit. di giardini, v. Thesauro 2

Clara avv. Gius. Maria, ✉, v. S. Quintino 20.

Nuvoli ing. cav. Risbaldo, v. Pio Quinto 14.

Scavia avv. Gio., comm. ✉, c. Oporto 30.

Revisori dei conti

Priero Luigi, v. Aosta 18.

Alloati avv. Enrico, ✉, v. Corte Appell. 7.

Della Rocca cav. Andrea, p. Castello 25

Segreteria

Carosio Gio., ✉, *Capo d'ufficio e cassiere*, v. Garibaldi 16

Ghione Lor., *Commesso*, p. S. Martino 1.

Rappresentanti Comunali

Torino, Della Chiesa di Cervignasco conte Angelo, ✉, via dei Mille 7.

Id. Nasi cav. Roberto, v. Pescatori 1

Id. Rabbi comm. Lor., Gr. uffiz. ✉, v. Garibaldi 20.

Baldissero Torinese, Vergnano dott. Casimiro, ✉, v. Pietro Micca 20.

Borgaro Torinese, Arbarello cav. Pietro, p. Vitt. Em. I, 24.

Carignano, Gariglio cav. Pier Giuseppe

Carmagnola, Sindaco.

Chivasso, Crosa cav. Edoardo, v. Cernaia 11

Cinzano, Carignano Felice, v. S. Domenico 9

Ciriè, Re cav. avv. Gaetano Wildebaldo

Corio, Barberis comm. Pier Ang., v. Bava 7.

Casalborgone, Battù cav. notaio Prospero, v. Corte d'Appello 9.

Favria, Sindaco.

Leynì, Sindaco.

Mathi, Pozzi cav. prof. Carlo, v. Saluzzo 1

Mombello Torinese, Corno Carlo.

Moncalieri, Ferrero di Cambiano march. Cesare, comm. ✉, Deput. al Parlam., c. Re Umberto 2.

Moriondo, Risso avv. Alberto, v. Quattro Marzo 5

Nichelino, Thovez cav. ing. Cesare, corso Vitt. Em. II, 59.

Orbassano, Casalegno Cesare, proprietario, v. Po 43.

Pianezza, Scavia comm. avv. Giovanni, c. Oporto 30.

Pino Torinese, Sindaco.

Piobesi Torinese, Sindaco.

Poirino, Sindaco.

Riva presso Chieri, Torta Giacomo, via S. Massimo 30.

Rivara, Sindaco

Rivarolo Canavese, Sindaco.

Rondissone, Sindaco.

Rosta, Durando rag. Gius., v. Montecuccoli 6.

Rivalta Torinese, Pisceria cav. Eugenio.

San Carlo di Ciriè, Sindaco.

San Francesco al Campo, Richetti avv. Filiberto, v. Mercanti 18

San Maurizio Canavese, Carosio cav. Gio., v. Garibaldi 16.

San Raffaele, Thaon di Revel conte Ignazio, v. Carlo Alberto 44.

Venaria Reale, Sindaco.

Verolengo, Thaon di Revel di San Andrea march. Eman., v. Ospedale 24.

Volpiano, Sindaco.

Cattedra ambulante
ed Ufficio Tecnico di Agricoltura
per la Provincia di Torino
Via Ormea 47.

Istituita allo scopo di diffondere tra i proprietari, gli agricoltori ed i contadini le norme che devono presiedere alla razionale coltivazione dei terreni ed all'esercizio delle industrie rurali mediante pubbliche conferenze da tenersi nei Comuni della Provincia, accompagnate o seguite, ove occorra, da pratiche esercitazioni; con corsi di conferenze pei maestri rurali, per ciò riuniti in determinati centri; con impianto e direzione di campi dimostrativi.

Inoltre l'ufficio risponde gratuitamente oralmente o per iscritto (col semplice rimborso delle spese postali) ai quesiti che proprietari ed agricoltori credessero rivolgere all'ufficio. Pei consulti orali, ogni sabato non festivo, il Direttore della cattedra si troverà nella sede dell'ufficio, presso la R. Stazione Agraria, a disposizione del pubblico dalle 9 alle 12 e dalle 15 alle 17.

Consiglio direttivo

Rappres. della Provincia di Torino

Giordano comm. avv. Luigi, Pres. Deputazione Provinciale, *Presidente* (Chieri).

Adamino cav. avv. Gius., Deputato Prov., *Consigliere* (Ceretto di Carignano)

Ferrero di Cambiano march. avv. Cesare, comm. ✉, Dep. al Parl., c. Re Umberto 2.

Rappr. Cassa di Risparmio di Torino

Gazelli di Rossana nob. Augusto, *Consigl.*, v. S. Franc. da Paola 2.

Marchetti cav. avv. Roberto, *Consigliere*, via dei Mille 35.

Rappresent. della R. Scuola pratica d'Agricoltura di Caluso.

Compans di Brichanteau march. Carlo, Dep. al Parlam., *Cons.*, v. S. Teresa 10.

Rappres. della R. Stazione Agraria Sperimentale di Torino

Zecchini ing. cav. prof. Mario, Direttore della Stazione, *Consigl.*, v. Mazzini 10.

Personale

Chiej Gamacchio dott. prof. Gius., *Dirett.*, via Ormea 76.

N. N., *Assistente*.

Bellono avv. Carlo, *Segret.*, c. Siccardi 1.

Crivello Natale, *Custode-inserviente*, via Ormea 47.

R. Società Orto-Agricola del Piemonte
Via Stampatori 4.

Questa Reale Società di *Mutuo Soccorso ed Istruzione*, riconosciuta giuridicamente con Decreto 7 luglio 1889 del Trib. Civ. di Torino, premiata con medaglia di 1a classe nell'Esposizione d'Orticoltura del Valentino del 1875, ed in quella Generale Italiana di Torino del 1884, si è costituita fin dal 1854 per iniziativa di pochi Orticoltori torinesi. Conta presentemente circa 300 Soci *Patroni benefattori*, ed oltre 440 *Effettivi*, ha un bilancio di circa 14 mila lire di entrata. Tiene annuali *Esposizioni di floricoltura, giardinaggio, macchine agrarie, orticole, viticole* ecc.

Nelle epoche delle annuali esposizioni la Direzione suole preparare un considerevole numero di *lotti* di piante scelte da estrarsi a sorte in dono fra i signori Soci patroni. Il numero di questi lotti (premi) è determinato dal numero degli inscritti, e l'articolo 50 dello Statuto organico assegna un lotto per ogni quattro soci. I sigg. Patroni corrispondono una quota annua di sole lire *dieci*, ed hanno diritto, oltre che alla partecipazione dell'estrazione dei suddetti lotti, ad un biglietto personale valevole per tutto il tempo che l'esposizione resta aperta e per le inaugurazioni hanno inoltre la facoltà di accompagnare seco loro una signora.

Le *LL. MM.* e tutti i *Principi* e *Principesse* della *Real Casa* sono a capo dell'elettissima lista dei *Soci Patroni*, ed il 15 maggio 1880 ebbe l'altissimo onore di intitolarsi *Reale*.

Presidente

Radaelli cav. Innoc., c. Sommeiller 9.

Vice-Presidente

Tavella Andrea, *giardiniere capo della R. Accad. d'agricol.*, v. Valperga Caluso 33.

Consiglieri

Piovano Mich., casa Sartirana (Tesoriera).

Savio Silvestro, *giardin.*, barr. Martinetto.

Pennano Domen., *giard.*, villa Cantara Chieri).

Dominici Luigi, *orticult.*, Cascina Rosa 119, barriera d'Orbassano

Gandiglio Ant., villa Melano (Rivoli).

Masera Gius., *giardin.*, c. Re Umberto 20.

Dilei Giovanni (Chieri).

Martano Enrico, villa Ceriana (Chivasso), Castagneto.

Roda Gius., *archit. giardini*, v. Thesauro 2.

Tione Pietro, *orticultore*, *floricoltore*, via Cavour 23.

Giacomasso Tommaso (Moncalieri).

Sonetto Franc., *orticult.* alla Tesoriera

Carlino Luigi, *giard.*, *orticult.* (Rivoli).

Massa Carlo, *giardiniere*, v. Cottolengo 87.

Pateri Giacomo, *giard.*, Gerbido Torinese.

Gullino Benedetto, *giard.*, Villa Rignon Crocetta).

Chicco Emanuele, *orticultore* (Cavoretto).

Mariani Angelo, *dirett. giardini municipali*, c. Massimo d'Azeglio 19.

Rosso Carlo, *giardiniere*, Pilonetto 369.

Dentis Pietro, *giardiniere* cascina Gioia, casa Malvano, Mad. di Campagna 1065.

Besson Prudente, stradale di Francia 43.

Neirotti Gius., v. Moncalieri 58.

Revisori effettivi.

Nasi di Cossombrato barone Gio. Ant. ✉, v. Mazzini 38.

Falchero cav. Luigi, v. Venti Sett. 69.

Berrino Domenico, *giardin. capo e custode del R. Orto Botanico* al Valentino.

Revisori supplenti

Rosso Onorato, v. Garibaldi 9.

Prina Mich., *giardin.*, strada S. Paolo 177.

Avvocato Consulente

Spanna avv. cav. Gius., v. Saccarelli 11.

Medici sociali

Molinari dott. Vitt., *effett.*, v. Giannone 5.

Vergnano cav. dott. Casimiro, *supp.*, via Pietro Micca 20.

Segretario-Tesoriere

Carosio cav. Giovanni, v. Garibaldi 16.

Commesso

Ghione Lorenzo, p. S. Martino 1.

Commissione di Viticoltura e di Enologia
per la Provincia di Torino

Regio Decreto 14 ottobre 1898.

Via Arcivescovado 6.

Rovasenda di Rovasenda nob. Gius., *Presidente*, via Arcivescovado 6.
Rho comm. prof. Gioach., *Vice-Presidente*, (Pecetto Torinese).

Membri

Bottiglia prof. comm. ing. Angelo, via S. Massimo 55.
Bich cav. Luigi Napoleone (Chambave).
Campredon d'Albaretto conte Emanuele, c. Oporto 47.
Cantamessa cav. Filippo, v. Pescatori 5.
De-Vecchi cav. avv. Gius., v. Orfane 7.
Ferreri cav. Alberto (Pralormo).
Jemina prof. cav. uff. Aug., v. Roma 29.
Martinotti dott. Federico, v. Pio Quinto 4.
Nasi cav. Gio., v. S. Agostino 2.
Nomis di Pollone conte Vitt (Campiglione).
Perrone di San Martino barone comm. Roberto, v. Po 11.
Ricchetti dott. Emil., scuola agraria, Caluso.
Rotondi ing. Ermen., c. Valentino 38.
Rovasenda di Rovasenda cav. Luigi (Sciolze).
Spanna avv. cav. Giuseppe, Valle San Martino 176.
Strucchi cav. Arnaldo (Canelli).
Vercellone Vittorio, via Cernaia 40.
Zecchini ing. cav. Mario, v. Mazzini 10.

Sindacato Agricolo di Torino
Via Carlo Alberto 40.

Il Sindacato agricolo di Torino, fondato il 9 febbraio 1889 sotto gli auspizi del Comizio Agrario, ha per oggetto lo studio e la tutela degl'interessi economici agricoli in genere, ed in particolare quello di offrire ai suoi membri di intermediario per l'acquisto, a trattative amichevoli o per aggiudicazione, di concimi a titolo garantito, sementi, piante, strumenti o macchine agrarie, animali, sanse, zolfi ed ogni altra materia, sia prima che fabbricata, utile all'agricoltura, in modo da far profittare i soci delle riduzioni di prezzo ottenute dai commercianti o fabbricanti; per la vigilanza sulle consegne delle merci e derrate sopra indicate, fatte ai soci o eseguite dai medesimi, onde assicurare la lealtà delle contrattazioni e reprimere le frodi, e per le analisi dei concimi, terre e prodotti, o garanzia di purezza e di facoltà germinativa delle sementi acquistate a vantaggio dei soci. Esso mira inoltre a provvedere alla vendita dei prodotti agricoli dei soci in modo da procurare loro collocamenti vantaggiosi. — Il Sindacato ha testè impiantato sue agenzie in Acqui, Alba, Alessandria, Cumiana, Dogliani, Fossano, Ivrea, Saluzzo, Susa.

Presso il Sindacato si è costituito il Comitato locale per le provincie di Torino e Cuneo, della Società degli Agricoltori italiani residenti in Roma.

Presidente

Rebaudengo avv. conte Eug., ✻, v. Carlo Alberto 40.

Vice-Presidente

Bottiglia prof. ing. Ang., cav. ✻, uffiz. ✉, v. S. Massimo 55.

Segretario

Vicarj ing. cav. Mario, c. Vitt. Em. II, 70.

Consiglieri

Bonelli ing. Michelan., c. Vitt. Em. II, 66.
Chiaves ing. Ermanno, v. Assietta 7.
Ferrero cav. Antonio, v. Riberi 2.
Fettarappa ing. prof. cav. Giulio, via Lagrange 29.
Vercellone cav. Vitt., v. Cernaia 40.
Vignola comm. Filippo, c. Vitt. Em. II, 61.
Zecchini ing. cav. Mario, Direttore stazione sperim. Agraria, v. Mazzini 10.

Circolo Enofilo Subalpino
(Sede del *Comizio Agrario di Torino*)

Via Stampatori 4.

Costituitosi nel 1886 per iniziativa di [illegible] Enologi, il Circolo Enofilo Subalpino presso [illegible] presto notevole incremento trovando numerosi [illegible] sioni in tutto il Piemonte ed anche in altre regioni, ove, per mezzo di opuscoli, di conferenze pubbliche e di esperimenti pratici, fece conoscere le [illegible] malattie che infestano le viti ed il modo di prevenirle o di curarle coll'uso dei rimedi più [illegible] applicati per mezzo di apparecchi dalla scienza riconosciuti più acconci allo scopo.

Il Circolo Enofilo Subalpino ha per intento il progresso dell'Enologia italiana e della Viticoltura; favorisce l'istruzione agraria ed enotecnica; promuove efficacemente e con ogni miglior mezzo pubbliche Mostre enologiche regionali e nazionali; col mezzo di apposite Commissioni e di analisi chimiche dà il suo giudizio sui vini che gli vengono presentati, diffonde le buone cognizioni enotecniche, coopera a stabilire il credito dei vini italiani nei grandi centri di consumo.

Tiene per oggetto di studi una collezione dei vini inviati dai Produttori per essere esaminati e per favorirne il commercio all'interno e all'estero; si mantiene in corrispondenza col Governo da quale viene appoggiato moralmente, per invocare e assecondare le disposizioni più importanti relative all'Enologia, all'Ampelografia ed alla Viticoltura.

Il Circolo Enofilo Subalpino ha iniziato una Biblioteca enotecnica circolante per uso dei soci, ed un Museo didattico agrario-enologico; pubblica in appositi supplementi del giornale l'*Economia rurale*, organo ufficiale del Comizio agrario e del Circolo stesso, che viene spedito in dono ai Soci, quelle notizie e quelle memorie che possono riuscire di pratica utilità ai viticultori ed ai vinicultori, ed appaiono più opportune a raggiungere lo scopo prefisso.

La quota annua è di sole L. 10.

Presidente

Rossi comm. avv. Teofilo, uff. ✉, Deputato, c. Vitt. Eman. II, 44.

Vice-Presidente

Bottiglia prof. ing. Ang., ✻, uffiz. ✉, via S. Massimo 55.

Vice Presidente-Economo

Armandi cav. uff. avv. G. I., v. S. Massimo 4.

Segretario

Campredon d'Albaretto conte Eman., ✻, c. Oporto 47.

Consiglieri effettivi

Carello cav. Franc., p. Gran Madre di Dio 6.
Zecchini cav. ing. prof. Mario, dirett. della Staz. agraria, v. Mazzini 10.
Rho comm. prof. Gioachino, v. Rosine 15.
Moser comm. dott. Luigi, v. Mazzini 31.
Jemina prof. Augusto, uff. ✉, ✻, v. Roma 29.
Cinzano cav. Enrico, v. Davide Bertol. 2.
Colosimatti cav. avv. Melchiorre, v. Corte d'Appello 9.
Sclombra cav. uff. Tomm., v. Almese 7.

Consiglieri supplenti

Rosso cav. uff. ing. Cesare, c. Vitt. Em. II, 44.
Strucchi cav. Arnaldo (Canelli).
Ottavi dott. cav. uff. Edoardo, Deputato (Casalmonferrato).
Strambio avv. cav. Annibale, c. Vittorio Eman. II, 76.

Revisori

Spanna cav. avv. Gius., v. Saccarelli 11.
Montaldo comm. dott. Gius., c. Vitt. E. II, 82.
Nuvoli conte Luigi, via delle Scuole 8.

Museo Agrario ed Enologico

Venne costituito con deliberazione solenne delle Assemblee generali dei Soci del Comizio Agrario e del Circolo Enofilo Subalpino, presso la sede dei due Enti agrari, che lo fondarono a scopo di istruzione, con numerose collezioni ricevute in dono dal Ministero e dagli Espositori alla Mostra Nazionale di Torino 1898.

Società Promotrice dell'Industria Nazionale
Via Venti Settembre 54.

Presidente

Sacheri comm. ing. Gio., c. Vitt. Em. II, 25.

Vice-Presidenti

Saccardi avv. comm. Ferd., v. S. Francesco da Paola 12.
Porta ing. cav. Gio. Batt., v. Goito 16.
Rossi avv. comm. Teofilo, uff. ✉, Deputato, c. Vittorio Emanuele II, 44.

Consiglieri

Aloati avv. cav. Enr., v. Corte d'Appello 7.
Ammissoglio avv. Franc., v. Scuole 11.
Aubert cav. Luigi, v. Monte di Pietà 21.
Bona avv. cav. uff. Adolfo, p. Statuto, 3.
Bottino prof. Pietro, v. Fabro 8.
Chiola cav. Enrico, v. Mad. Cristina 6.
Delleani cav. Gaspare, p. Castello 23.
Della Rocca cav. Andrea, p. Castello 25.
Ferreglio cav. avv. prof. Gaetano, via Stampatori 25.
Foccardi avv. cav. Eug., c. Vitt. Em. II, 64.
Rizzetti comm. Carlo, Deputato al Parlam., c. Re Umberto 28.
Vigliardi-Paravia cav. uffiz. Carlo, via Garibaldi 23.

Revisori dei conti

Fiorio Ant., v. Vassalli Eandi 9.
Menetto Carlo, via S. Teresa 7.
Casalegno Vinc., v. Venti Settembre 31.

Lega Industr. e Commerc. Torinese
Via Madama Cristina 22.

Fondata nel 1897, estranea alla politica e alla religione, ha per iscopo di patrocinare e tutelare gli interessi ed i diritti dei piccoli industriali e commercianti.

Consiglieri

Bettoia Edoardo, v. dei Fiori 30.
Bignami Gius., v. S. Franc. da Paola 46.
Barbero Vittorio, p. Carlo Felice 10.
Caudano Giuseppe, p. Carlo Felice 10.
Perincioli Desiderio, v. Mad. Cristina 22.
Racca Dante, c. Raffaello 13.
Sandrone Domenico, v. Bertola 15.
Vaccarino Carlo, v. Mazzini 29.

Revisori

Bertolotti Carlo, v. Montebello 2.
Antonietta Giovanni, c. Valentino 23.

Segretario

Nicolini G. Batt., c. Vitt. Eman. II, 29.

Cassiere economo

Sandrone Domenico, v. S. Anselmo 13.

Confederazione fra Industriali e Commercianti
Via Garibaldi 5.

Questa Confederazione, fondata nel 1896, ha per iscopo di tutelare gli interessi collettivi, morali, materiali ed economici di tutte le categorie di arti, di mestieri e industrie confederate.

Presidente

Musso cav. Gius., v. S. Quintino 18.

Vice-Presidenti

Rabbi Lorenzo Gr. uff. ✉, v. Garibaldi 20.
Besegotti Lor. fu Gius., v. Pietro Micca 20.

Cassiere

Buscaglione ing. Gius., v. Monte di Pietà 15.

Segretario

Vigna Costantino, v. Barbaroux 26.

Membri

Abrate cav. Ant., c. Vitt. Em. II, 68.
Ansaldi cav. Michele, v. Ponte Mosca 40.
Astengo Gius., v. S. Secondo 16.
Aymonino cav. uff. Aless., corso Principe Oddone 39.
Berzia cav. Pietro, v. Tarino 8.
Bocca avv. Ferdinando, v. Alfieri 19.
Cassinis ing. Ferdin., v. Bogino 25.
Corinaldi cav. Cesare, v. S. Quintino 19.
Cravero Franc., v. Cavour 17 e Assietta 37.
Diatto comm. Gio. Batt., v. Moncalieri 10.
Foa cav. uff. Benedetto, v. Cavour 16.
Gilardini cav. uff. Pietro, v. Ponte Mosca 18.
Magni cav. uff. Gius., c. Duca di Genova 39.
Mosca Pietro, v. Bogino 11.
Muggia ing. Achille, v. Cernaia 6.
Musso Carlo, c. Vinzaglio 29.
Negri cav. prof. Pasquale, v. dei Fiori 90.
Pinna cav. ing. Raffaele, v. Bogino 9.
Quartara comm. Gius., v. Saluzzo 15.
Rognone cav. uffic. Carlo, v. Ospedale 36.
Stella Aurelio, v. Magenta 49.
Vigliardi-Paravia cav. Gius., v. Alfieri 26.
Visconti cav. rag. Angelo, c. Vinzaglio 45.

Società fra proprietari di fondi sul Colle Torinese

Sede presso il *Comizio Agrario di Torino*
Via Stampatori 4

Questa Società, sorta nell'anno 1894, fra un gruppo di benemeriti proprietari della regione sotto gli auspizi del Comizio Agrario, si propone di migliorare le condizioni dei fondi portandovi l'istruzione fra proprietari e coltivatori. Possono prendervi parte tutti i proprietari di fondi, come *soci* (quota annua L. 10) e tutti coloro che attendono alla coltivazione, come *aggregati* (quota L. 2).

I coltivatori aggregati, oltre all'istruzione con conferenze pratiche, avranno diritto di valersi delle macchine agrarie acquistate dalla società a premi per lodevole tenuta del fondo e sussidi in caso d'infermità.

Presidente
Bracco dott. Gugl., *senatore*, v. della Rocca 22.

Consiglieri
Pangella cav. Carlo, v. della Zecca 11.
Appiani rag. prof. Gio., v. della Zecca 10
Laugier barone Enrico, v. Zecca 15.
Sacco dott. prof. Feder., c. Vitt. Em. II, 18,
Doghiotti cav. avv. Vinc., v Milano 2
Meille comm. Paolo, c. Vitt. Em. II, 97.
Picena G. C., v. Lagrange 41.
Toesca di Castellazzo conte Gioachino, comm. ✻, v. Princ. d'Acaia 22.
Olivero Secondo, v. Sacchi 4.
Gariazzo cav. uff. Vinc., v. Princ. Tomaso 3.
Bertini cav. Gius., v. Accad. Albertina 37.

Segretario
Carosio cav. Giovanni, v. Garibaldi 16.

Associaz. Farmaceutica professionale Piemontese

Galleria Nazionale, scala E, p. 2.

Presidente
Fontana Ernesto, c. Vitt. Em. II, 76.

Vice-Presidente
Boniscontro dott. Luigi, c. Vitt. Em. II, 66.

Consiglieri
Viale cav. Clemente, v. Palazzo Città 8.
Bruno G. B., c. Regina Margherita 134.
Morino Giovanni, v. Milano, p. Basilica.
Nicola Domenico (Carignano).
Demichelis Pio (Pianezza).

Tesoriere
Bosio Tullio, v. Garibaldi 24.

Segretario
Bertinaria Silvio, v. S. Secondo 9.

Società Italiana degli Autori

Société des Auteurs
Compositeurs et Éditeurs de Musique - Paris
Sede Centrale: MILANO
Agenzia centrale del Piemonte e della Liguria occid.
TORINO, Via Accademia Albertina 8.

Lavini cav. avv. Gius., *Agente centrale*, v. Accademia Albertina 8.
Giani dott. Piero, v. Massena 53.
Lombardi avv. Leonida, v. Cernaia 22.
Balduzzi Franc., presso la Ditta Bender e Marliny.

Associazione dell'Industria Meccanica ed Arti affini

Via Pietro Micca 1, p. 1.

Presidente
Duboscq ing. Edmon., c. Principi d'Acaja 2.

Consiglieri
Diatto comm. Battista, v. Barbaroux 2
Tedeschi ing. Vitt., barriera di Milano
Ansaldi cav. Michele, v. Ponte Mosca 8.
Thovez ing. prof. cav. uff. Cesare, corso Vittorio Eman. II, 59.
Sardi ing. Vinc., v. Genova 15.
Papurello Francesco, v. Gioberti 26
Berzia cav. Pietro, v. Tarino 8.
Biancotti cav. Pietro, c. Oporto 40.

Segretario-Cassiere
Opessi cav. Gaetano, c. Raffaello 22.

Società Anonima per la condotta di Acque potabili

IN TORINO.
Capitale nominale ..... L. 8,000,000
Emesso e versato ..... L. 6,000,000
Corso Re Umberto 9

Assemblea generale

Presidente
Cantono Ceva march. Gio. (Vercelli)

Vice-Presidenti
Avogadro di Collobiano conte Ferdin. Senatore, p. S. Carlo 10.
Antonielli d'Oulx nob. avv. Angelo, via Lagrange 29

Segretari
Valerio ing. cav. Cesare, v. Stampatori 21.
Frisetti avv. cav. uff. Tancr., v. Garibaldi 40.

Consiglio d'Amministrazione

Presidente
Cattaneo comm. Roberto, v. Ospedale 51.

Vice-Presidente
Ceriana comm. ing. Franc., p. Solferino 11.

Consiglieri
Del Carretto di Balestrino march. Domenico (Genova).
Astori avv. Luigi (Castelletto Scazzoso).
Melegari conte Stef., v. S. Massimo 53
Torta Secondo, p. Vitt. Em. I, 12.
Rebaudengo conte avv. Eugenio, cav. ✻, v. Carlo Alberto 40.
Carrara avv. Franc., v. Venti Settembre 69.
Casa Asinari di Grèsy marchese Aless., v. Nizza 21.

Sindaci effettivi
Piumato Antonio, v. Po 39.
Bollero avv. Guido, v. Private 5.
Franco Franc., v. Alfieri 4.

Sindaci supplenti
Vallinotti Camillo, p. Statuto 10
Aymonino cav. uff. Alessandro, c. Principe Oddone 39.

Direttore
Francesetti di Mezzenile ing. Carlo, via Consolata 11.

Ufficio di Segreteria.

Segretario della Direzione
Isoli avv. Giusto, v. Ottavio Revel 17.

Applicato
Favarino Pietro, v. Mazzini 34, p. 1.

Ufficio Tecnico

Ingegnere Capo
Castelli ing. Pietro Luigi, v. Roma 20.

Ingegneri assistenti
Gabrielli ing. Gio., c. Re Umberto 42.
Cargliio ing. Giacomo, c. Vitt. Em. II, 41

Aiutanti Ingegneri
Voglione geom. Luigi, v. Po 42.
Bertolone geom. Pietro, v. Milano 20.

Ufficio di Contabilità

Capo Contabile
Carossio Bartololomeo, v. Saluzzo 21.

Contabile
Albera Michele, v. Arsenale 14.

Cassiere
Cerrato Giacinto, via Artisti 13.

Compagnia Anonima d'Assicurazione contro i danni degli incendi

e rischi accessori a premio fisso
Capitale versato L. 1,425,000
Via Maria Vittoria 18, palazzo proprio.

Consiglio d'Amministrazione

Presidente
Barbaroux Gio. Battista, capo della Banca Barbaroux Padre e Figlio, v. Ospedale 1.

Amministratori
Marini avv. Enr., possid., v. Cernaia 16.
Meille Paolo, ✻, comm. ✉, possidente, vice-console dei Paesi Bassi, c. Vitt. Em. II, 97.
Bollone comm. Eugenio, della Banca frat. Marsaglia e C., v. Carlo Alberto 18.
Villero cav. Pier Amedeo, della Banca Fratelli Marsaglia e C., v. Sacchi 2.
Gandolfi Achille, Capo della Ditta Gandolfi e Ottino, v. Mad. Cristina 9.
Capriolo cav. Eman., Capo della Banca G. Capriolo e C., v. Arcivescovado 10.
Gonella comm. avv. Alberto, della Banca Foster e C., v. Vanchiglia 4.

Sindaci
Peyretti dott. cav. Michele, v. Ospedale 40.
Manco Camillo, c. Vinzaglio 36.
Rossi ing. Alfredo, c. Vitt. Em. II, 36.

Direttore
Brocchi comm. Luigi, v. Mazzini 58.

Vice-Direttori
Barbero Benedetto, v. Maria Vittoria 18.
Brocchi cav. Augusto, v. Mazzini 58.

Società Finanziaria Indust. Torinese

(Società Anonima)
Cap. Statut. L. 5,000,000 - Emesso L. 2,500,000
Via Alfieri 15
Palazzo del Banco di Sconto e Sete.

Presidente
Cattaneo comm. Roberto, v. Ospedale 51.

Vice-presidente
N. N.

Consiglieri
Arcozzi-Masino cav. avv. Fulvio, corso Palestro 5
Deslex Gustavo, v. Pio Quinto 36.
Rebaudengo conte avv. Eugenio, v. Carlo Alberto 40.

Segretario
Canonica avv. Paolo, v. Garibaldi 47.

Sindaci
Casana cav. bar. Augusto, v. Montebello 26.
Core prof. Carlo, v. Arsenale 12.
Noyer Edoardo, v. Bogino 20.

Società di Risanamento e Costruzioni

(Anonima)
Capitale Sociale versato L. 2,730,000
Via Pietro Micca 1.

Presidente
Siccardi comm. Ferdinando, v. S. Francesco da Paola 12.

Consiglieri
Barbaroux G. B., v. Ospedale 1.
Pennazio Gio. Ant., v. Ospedale 1.
Losio cav. ing. Carlo, c. Re Umberto 2.
Guillot Stefano, c. Siccardi 47.
Carasso cav. Luigi, v. Carlo Alberto 9.

Amministratore delegato
Bechis cav. Carlo, v. Pietro Micca 1.

Sindaci
Donn avv. Michele, v. Cernaia 3.
Musso Cesare, v. Burdin 6.
Villata Gius., v. Arcivescovado 2.

Società *La Cooperante* per Costruzione di Abitazioni Operaie

Sede sociale
Angolo c. Reg. Margh. 3 e Lungo Po.

Posta sotto la presidenza onoraria di S. A. R. il Principe di Napoli, fu riconosciuta giuridicamente con decreto del Tribunale Civile in data 25 settembre 1888, e premiata con diploma d'onore e medaglia d'argento all'Esposizione operaia 1890.

Piolatto Alessandro, *Presidente*.
Bertero Gio., *Vice-Presidente*.
Dall'Argine Maurizio, *Segretario*.
Tellaro Gius., *Vice-Segretario*
Sardi Carlo, *Consigliere*.
Argenta Gio., *id.*
Accornero Gaspare *id.*
Sartori Gius., *Cassiere*.
Uberto Enrico, *Sindaco*.
Marchese Luigi, *id.*
Vallerano Ettore *id.*

NB. Tutti i componenti l'amministrazione abitano alle case operaie corso Regina Margherita 3.

Soc. Anon. di Elettricità *Alta Italia.*

Capitale Sociale..... L. 45,000,000
Id. id. versato » 10,000,000
Via Arsenale 21.

Officina di produzione: via Bologna.
Rimesse Tramvie elettr.: via Napione.

Presidente
Cattaneo comm. Roberto, v. Ospedale 51.
Vice-presidenti
Dreyfus-Brodsky Jules (Basilea).
Ceriana comm. ing. Franc., p. Solferino 11.
Consiglieri
Budde dott. prof. E. A. (Charlottenburg).
Schwieger ing. Heinrich (Berlino).
Koechlin-Hoffmann R. A. (Basilea).
Sarasin-Iselin Alfred (Basilea).
Vicarino ing. Cesare (Basilea).
Breul ing. Justus (Basilea).
Usteri-Pestalozzi E., colonnello (Zurigo).
Sindaci
Deslex Gustavo, v. Pio Quinto 36.
Ferrero avv. cav. Giac. Ant., via della Consolata 5.
Griot von Salis E. (Zurigo).
Direttore tecnico
Schultz ing. Giorgio, v. Arsenale 21.
Direttore amministrativo
Arcozzi Masino cav. avv. Fulvio, corso Palestro 5.

Società Ital di Applicazioni elettriche

(Anonima)
Capitale Sociale L. 4,000,000
Via Andrea Doria angolo via Bogino.

Presidente
Blanc cav. Giulio, v. Bogino 20.
Vice-presidente
Musso Gius. Ant., banch., v. Lagrange 2.
Amministratore delegato
Saxer rag. Giovanni, v. Alfieri 19.
Membri
Biglia Celestino, via Massena 20
Cabella cav. Emilio (Milano).
Deslex Gustavo, banch., v. Pio Quinto 36.
Gualdrée de Boilleau ing. Uberto (Milano).
Sindaci
Miaglia comm. avv. Edoar., v. Garibaldi 44.
Rey cav. Gio., v. Genova 27.
Bellemo cav. Vinc. (Chioggia).
Sindaci supplenti
Calligaris avv. Gust., v. Corte d'Appello 9.
Goltero Paolo, v. Pietro Micca 9.
Direttore generale
Taddei ing. cav. Gerolamo, v. Bogino 35.
Ispettore
Garnier Vittorio, ing. elettrotecnico, via Bogino 35.

Società Anon. Piem. di Elettricità

Capitale versato L. 2,485,500
Concessionaria dell'illumin. elettrica di Torino
Stazioni centrali — *Per l'illumin. pubblica*, v. Carbonario, casa propria. — *Per l'illumin. privata*, Regio Parco (antica Cartiera).
Sede Sociale e Direzione: Via Bogino

Cattaneo comm. Roberto, *Presidente.*
Consiglieri
Ceriana comm. ing. Franc., p. Solferino 11.
Turrettini ing. Teodoro (Ginevra).
Chenevière Edmondo (Ginevra).
Fatio Henry (Ginevra).
Budde prof. dott. E. (Charlottenburg).
Sarasin-Iselin Alfred (Basilea).
Dreyfus-Brodsky Jules (Basilea).
Aguet cav. James (Roma).
Direttore tecnico e amministrativo e Segret. del Consiglio d'Amministrazione
Pinna cav. ing. Raffaele, v. Bogino 9.
Sindaci
Cornagliotti ing. Gius., p. Carignano 2.
Baer avv. Enrico, c. Valdocco 1.
Biolley Alessio, c. Vitt. Em. II, 92.

Società Ital. di Elettricità già *Cruto*

(Anonima)
Capitale 5,000,000
Sede in Torino: Via Venti Settembre 56.
Stabilimento Industriale in Alpignano.
Presidente
Marchini cav. Franc., v. Garibaldi 46.
Consiglieri
Giudice cav. Alessandro (Genova).
Rocherthaler Samuele (Berlino).
Noyer Eduard, c. Oporto 41.
Olivari Mario (Genova).
Pescetto ing. cav. colonn. Federico (Cornigliano Ligure).
Pescetto cav. Luigi (Genova).
Direttore generale
Siracusa cav. ing. Carmine, v. S. Secondo 23.

Società Elettro-tecnica Italiana

(già ing. Morelli, Franco e Bonamico)
(Anonima)
Capit. L. 2,500,000 - Emesso e versato L. 1,500,000
Costruzione di macchine e materiale elettrico, impianti e imprese elettr.
Sede: Via Princ. d'Acaja 60.

Presidente
Dumontel comm. Federico, p. S. Carlo 2.
Vice-presidente
Gonella comm. avv. Alb., v. Vanchiglia 4.
Segretario
Kuster Ant., v. Venti Sett. 54.
Consiglieri
Bass Rodolfo, c. Vitt. Em. II, 68.
Bianco Annibale, c. Siccardi 19.
Direttore generale
Morelli ing. Ett., c. Vinzaglio 15.

Società Italiana per il Gas

Direzione: Piazza S. Carlo 5.
Servizio pubblico: Via Lagrange 6.
Officine: Via Mercato 24 (Borgo Dora).

Presidente
Agnelli comm. Gio., v. Ponza 2.
Vice-Presidente
Axilia comm. ing. Filib., p. Vitt. Em. I, 10.
Consiglieri
Grilla avv. comm. Alb., v. Vanchiglia 4.
Dalbolognesi cav. Giacomo (Roma).
Nasi Erminio (Milano).
Casson cav. Gabriele (Parigi).
Grillo Giacomo (Milano).
Rossi comm. Enrico (Roma).
Fenoglio cav. ragion. Pietro (Milano).
Basile cav. Prospero (Palermo).
Sindaci
Mirelle Paolo, ✻, comm. ✉, corso Vittorio Em. II, 97.
Duchio cav. Gius., v. Perrone 2.
Levi ing. Adamo, gall. Nazionale.
Supplenti
Nasi Enrico, v. Arsenale 14.
De Cardenas conte Franc., v. dei Mille 33.
Direttore generale
Mariani ing. cav. Leone.
Segretario generale
Barbis cav. Felice, v. Maria Vittoria 16.
Ufficio legale
Rosso avv. Alberto, p. S. Carlo 5.
Capo contabile
Ferraris cav. uff. Carlo.

Società Anonima dei Consumatori Gas-Luce

Capitale Sociale . . . L. 1,800,000
Effettivamente versato » 1,763,500
Direzione: Via Alfieri 13.
Servizio notturno: Via Arsenale 12.
Officine: Borgo Vanchiglia.
Telefono n. 935.

Presidente
Fornas cav. Gioach., v. Pietro Micca 6.
Consiglieri
Cassello cav. Franc., p. Gran Madre di Dio 6.
Canova cav. Carlo, v. Assietta 29.
Nasi Vinc., v. Canova 52.
Rivoldo cav. Domen., v. Cernaia 26.
Bonino cav. Edoardo, v. Cibrario 4.
Signorile cav. Gaetano, c. Raffaello 22.
Barbis Felice, v. Andrea Doria 9.
Vassalli cav. uff. Carlo, c. Palestro 3.
Sindaci effettivi
Cavaglià Tommaso, v. Po 44.
Colla Gius., c. Valentino 37.
Sindaci supplenti
Pasquetti Teobaldo, v. Mazzini 17.
Sclopis conte Lonso, p. Castello 25.
Turazza Gio., v. Venti Sett. 41.

Direttore generale
Beria ing. Luigi, uffic. Gas, B.° Vanchiglia.
Segretario Generale
Giordano Lorenzo, v. Nizza 13.
Ispettore capo
Eustachio Gio., v. Mad. Cristina 59.
Contabile capo
Craveri geom. Ant., v. S. Franc. Paola 38.

Cartiera Italiana

(Società Anonima)
Capitale Sociale versato L. 4,400,000
Sede: Vie Valeggio 5 e S. Secondo 39.
Stabilimento con 11 macchine
Fabbrica di Buste e Rigatoria in *Serravalle Sesia*
Presidente
Bianchi comm. Ant., v. Assietta 21.
Vice-Presidente
Leumann cav. uffiz. N., p. Statuto 9.
Consigliere delegato
Siccardi comm. avv. Ferdin., v. S. Francesco da Paola 12.
Segretario del Consiglio
Enrico cav. avv. Paolo, c. Palestro 9.
Consiglieri
Ajello cav. Placido, p. Solferino 6.
Biffi cav. Ambrogio, Milano.
Geisser cav. avv. Alberto, v. Arsenale 33.
Kuster Ant., c. Vitt. Em. II, 82.
Magni cav. uff. rag. Gius., v. Assietta 35.
Mattirolo avv. Emilio, v. Mad. Cristina 11.
Mongini cav. uff. avv. Giuseppe, via Pietro Micca 20.
Ranzoni conte avv. Erminio, v. Po 20 (*Hôtel France et Concorde*).
Vercellone comm. B., v. Arcivescovado 10.
Sindaci effettivi
Sciolla avv. Alberto, v. S. Teresa 2.
Sidler Emilio, Lucerna (Svizzera).
Rolle Cesare, c. Vinzaglio 3.
Sindaci supplenti
Vigo cav. Gius., c. S. Martino 3.
Capriolo cav. Em., v. Arcivescovado 10.
Direttore amministrativo
Visconti rag. cav. Angelo, c. Vinzaglio 45.

Società delle Cartiere Meridionali

(Società Anonima)
Capitale L. 1,500,000 versato
Stabilimento e Direzione dell'Esercizio:
Isola del Liri Superiore
7 macchine e circa 1840 cavalli effett. di forza idraulica
Sede in Torino: Via dei Mille 4
Presidente
Blanc cav. Giulio, v. Bogino 20.
Consiglieri
Arduin comm. Ludovico, v. Maria Vitt. 4.
De Fernex cav. Gustavo, v. Accademia Albertina 42.
Noyer Eduardo, c. Vitt. Em. II, 8.
Amministratore delegato
Emery ing. Giulio, (Isola del Liri Super.).

Sindaci
Balsamo ing. Antonio (Napoli).
Bruno ing. Ferdinando (Napoli).
Saxer rag. Gio., v. Alfieri 19.
Sindaci supplenti
Gotterot Paolo, v. Pietro Micca 9.
Vilers ing. Eugenio (Napoli).
Direzione dell'Esercizio
Defilippi comm. Gius., (Isola del Liri Sup.).
Vendrame cav. Silvio, » »
Pisani Daniele, » »
Impiegato di Segreteria
Cardone Michele, v. S. Simone 4.
Agenzia di vendita in Torino
Via e piazza Bologni (casa Boasso).
Audagna Gio., v. Massena 28.
Martinoglio Romeo, v. Gioberti 40.

Società Anonima
Unione Tipogr.-Editrice Torinese
già Ditta Pomba e Comp.
Capitale sociale L. 450,000 versato
33 - Via Carlo Alberto - 33.
Presidente
Pomba cav. ing. Gius. Luigi, v. Carlo Alb. 33.
Consiglieri
Zecchini cav. ing. Mario, v. Mazzini 10.
Ingaramo avv. Alessand., p. S. Giovanni 8.
Pasquero Gius., v. Nizza 11.
Balbo Bertone di Sambuy cav. Edoardo, v. Maria Vittoria 52.
Sindaci
Tabasso comm. Pier Franc., p. Solferino 1.
Giacomasso Pietro, v. Mad. Cristina 27.
Capuzzo Edoardo, c. Siccardi 26.
Vice-Sindaci
Buffaglia avv. Gius, v. Barbaroux 12.
Viriglio ing. Sebast., p. Mad. Cristina 1.
Direttore
Moriondo cav. Luigi, v. dei Mille 22.

Fonderia di caratteri e fabb. macchine
Ditta *Nebiolo e Comp.*
Società in accomandita per azioni - Cap. L. 2,000,000
Corso Palermo 1-3.
Succursali:
Milano, Roma, Parigi e Buenos-Aires.
Amministratori-gerenti
Levi Lazzaro, v. Po 27.
Levi Giuseppe, v. Po 27.
Presidente
Allasia comm. ing. Filib., v. Ospedale 9.
Consiglieri
Deslex Gustavo, v. Pio Quinto 36.
Foa cav. uff. Benedetto, v. Cavour 16.
Gullino cav. Bernardino, v. Alfieri 15.
Pellonio Pietro (Biella).
Sindaci
Küster Ant., c. Vinzaglio 17.
Penati cav. prof. ing. Ces., v. Orto Botan. 30.
Ponzio ing. cav. Edmo, v. Ospedale 20.
Sindaci supplenti
De-Chaurand di St. Eustachio conte Renato, v. Vanchiglia 11.
Deslex Aloys, v. Pio Quinto 3.

Società Telefonica per l'Alta Italia
Anonima per azioni
Capit. soc. L. 4,800,000 (Rimborsate L. 450,...
Amministrazione Centrale
Milano, via Carlo Alberto 8.
Direzione di Torino (gall. Naz.) v. Roma ...
Presidente
Venino conte Giulio (Milano).
Vice-presidente
Gallotti comm. Domenico (Napoli).
Segretario
Colombani nob. avv. Alfredo (Milano).
Consiglieri
Adlerstein cav. Enrico (Parigi).
De Groof Luigi (Anversa).
Colombo ing. cav. Pietro (Roma).
Gonella avv. comm Alberto, v. Vanchiglia 4.
Tossizza ing. Costantino (Parigi).
Tossizza bar. Michele (Parigi).
Sardi comm. Gius., *ammin. deleg.* (Milano).
Sindaci.
Bozzi rag. Marcello, (Milano).
Donn cav. Giovanni, v. Cernaia 3.
Direttore
Calandri Ernesto, p. Carlo Felice 2.

Società Nazionale
delle Officine di Savigliano
(Anonima)
con Sede in Savigliano
Officine a Torino ed a Savigliano
Capitale versato L. 2,300,000
Direzione: Torino, v. Venti Settembre 40.
Orario: Dalle 8,30 alle 12 e dalle 14 alle 17,30.
Presidente
Fenolio cav. uff. ing. Michele, v. Principe Amedeo 34.
Vice-Presidente
Charbonier cav. Giulio, c. Vitt. Em. II, 74.
Consiglieri
Bovy Marcel, agente cambio (Bruxelles).
De-Regibus cav. Federico, v. Bogino 25.
Doat comm. ing. Enrico (Liége).
Fasola cav. Ernesto, v. Maria Vittoria 52.
Meano cav. ing. Cesare, v. Mazzini 17.
Moreno comm. ing. Ottavio, c. Vittorio Eman. II, 71.
Ophoven Armand, ing. (Liége).
Sindaci
De Fernex cav. ing. Alberto, v. Rocca 29.
Dupont Giuseppe, industriale, Milano.
Poswick Ferdinando.
Direttore Gerente
Moreno comm. ing. Ottavio, predetto.
Avvocato Consulente
Gianolio comm. Bart., v. Pietro Micca 12.

Società Termotecnica e meccanica
già *Lod. Tarizzo e C.*
(Anonima)
...ale Sociale 1.500,000 — Emesso 700.000
Versato 438.480
...*ione:* Corso Regina Margherita 153.
...*ine:* Torino e Favria Canavese.
Presidente
...elmy avv. Pietro, v. Ospedale 20.
Amministratori
...erdote cav. avv. Franc., c. Vitt. Em. 73.
...ova cav. Carlo, v. Assietta 29.
Amministratori delegati
...li ing. Vincenzo, v. Genova 15.
...itello Luigi, c. Reg. Margherita 153.
...rrero Michele, c. Oporto 38.
...azzucchelli Tancredi, v. Mercanti 18.
Sindaci effettivi
...er avv. Enrico, c. Valdocco 1.
...erruti ing. Gius., c. Vitt. Em. II, 88.
...erraris ing. Dante, v. Cavour 46.
Sindaci supplenti
...olfo avv. Carlo, v. Stampatori 21.
Tedeschi ing. Massimo, gall. Nazionale.

Società Anonima
Fabbrica Italiana di Automobili
Corso Dante 35-37.
Presidente
Scarfiotti cav. avv. Lodovico, v. Magenta 21.
Vice-presidente
...acherano di Bricherasio conte Eman., v. Lagrange 20.
Segretario
...nelli cav. Gio., c. del Valentino 40.
Consiglieri
Biscaretti di Ruffia conte Roberto, Deputato al Palam., p. Cavour 8.
...eriana Mayneri cav. Michele, v. Maria Vittoria 4.
...errero De Gubernati-Ventimiglia marchese Alfonso, v. Po 11.
...umevino Luigi, v. Bava 1.
...oria-Gatti avv. Ces., v. Corte d'Appello 2.
...esca avv. Carlo, v. Venti Settembre 15.
Sindaci
...vmonino cav. uff. Alessandro, v. Roma 4.
...orelli cav. Tommaso, v. della Rocca 20.
...e prof. Carlo, v. Arsenale 12.
Direttore generale
...archesi ing. Enrico, v. Passalacqua 10.
Direttore tecnico
...anoli ing. Aristide, v. dei Fiori 26.
Ragioniere
...aglia prof. Gius., v. Barbaroux 6.
Segretario-cassiere
...atorio Federico, c. Vitt. Em. II, 110.
Segretario
...ar Luigi, v. Valsalice 18.

Società
per la Costruzione di Macchine-utensili
Michele Ansaldi e C.
In accomandita per Azioni
Capitale Stat. L. 2,500,000 - Emesso 1,500,000
Via Ponte Mosca 38 e 40
Fonderia e Nuove officine: Corso Vercelli.
Amministratore Gerente
Ansaldi cav. Michele, v. Ponte Mosca 40.
Consiglio di vigilanza
Ceriana-Mayneri cav. Michele, v. Maria Vittoria 4.
Deslex Gustavo, v. Pio Quinto 36.
Galleani di Sant'Ambroise barone Orazio, comm. ✻, Gr. Cr. ✪, gener., v. Nizza 21.
Sindaci
Rossotto Paolo, v. Accad. Albertina 28.
Scarfiotti cav. avv. Lodov., v. Magenta 21.
Zuppinger ing. W., c. Vinzaglio 11.
Sindaci supplenti
Molo Giulio, v. Venti Settembre 54.
Mussone Lorenzo, v. Arsenale 10.

Società Anonima
Officine già Fratelli Diatto
Capitale Sociale L. 3,000,000
Via Moncalieri 10.
Presidente
Diatto comm. Battista, v. Moncalieri 10.
Amministratori
Diatto ing. Vittorio, v. Arsenale 10.
Diatto Pietro, v. Moncalieri 10.
Ferraris ing. Dante, v. Cavour 46.
Ferraris avv. Federico, v. Roma 20.
Guyot cav. uff. Vitt., Villa della Regina.
Marchini cav. Francesco, v. Garibaldi 46.
Noyer Edoardo
Saxer rag. Gio., v. Alfieri 19.
Sindaci
Besozzi nob. Alessandro.
Bonelli cav. ing. Enrico, v. Sacchi 18.
Hahn Riccardo.
Supplenti
Penati ing. cav. Cesare, v. Orto Botanico 30.
Goggi avv. Alessandro, v. Garibaldi 59.

Società Miniere d'Oro di Antrona
(Ossola) Provincia di Novara.
Sede sociale: Ginevra.
Uffici: Torino, Parigi, Berna.
Direz. dei lavori in S. Pietro di Schieranco, valle di Antrona.
Nasi di Cossombrato bar. Gio. Ant., ✻, ✪, v. Mazzini 38, *Presidente della Società.*

Società Miniere d'Oro di Evançon
(Circondario d'Aosta).
Sede Sociale: Ginevra.
Uffici: Torino, Berna, Brusson.
Presidente della Società
Nasi di Cossombrato barone Gio. Ant., ✻, ✪, v. Mazzini 38.

Società Miniere d'Oro di Scalaccia
(Ossola) Provincia di Novara.

Sede Sociale: Ginevra.
Uffici. Piedimulera, Pontegrande, Bannio, Parigi, Torino.
Nasi di Cossombrato bar. Gio. Ant., ✱, ⌨, v. Mazzini 38, *Amministr. della Società.*

Società Carbonifera Austro-Italiana di Montepromina (Dalmazia).
Capitale Sociale L. 2,400,000 tutto versato
Sede Centrale: v. S. Teresa 2.

Bianchi comm. Antonio, *Presidente.*
Marangoni cav. avv. Aless., *Vice-Presid.*
Copello comm. ing. Enr., *Ammin. deleg.*
Borelli comm. ing. Bart. *Consigliere.*
Vogel Erminio di Milano, *id.*
Biffi Ambrogio di Milano, *id.*
Vandone ing. Antonio, *id.*
Anselmi avv. Umberto, *id.*
Roetti Luigi, *Sindaco.*
Enrico avv. Paolo, *id.*
Sciolla avv. Alberto, *id.*

Consorzio Industriale d'importazione Carboni Fossili
(Società Anonima)
Capitale sociale L. 525,000, versato.
Sede: Via Venti Settembre 58.
Telefono N. 1111.

Cassinis ing. Ferd., v. Bogino 25.
Foa cav. uff. Bened., v. Cavour 16.
Lanza avv. Gio., v. Andrea Doria 8.
Sindaci effettivi
Demarchi Gio., v. Cernaia 3.
Ponzio ing. Edmo, v. Ospedale 20.
Resplendino Cesare, v. Arcivescovado 10.
Sindaci supplenti
De Chaurand conte Renato, v. Vanchiglia 11.
Lenchanten-Degubernatis ing. Giuseppe (Pinerolo).

Società dei Carbonati di Calce
(Anonima per azioni)
Capitale soc. L. 300.000, interamente versato.
Sede in Torino: Via Arsenale 15.
Succursale in Genova: Via Roma 6.
Presidente
Ceriana Mayneri cav. Michele, v. Maria Vittoria 4.
Amministratore Delegato
Core prof. Carlo, v. Arsenale 12.
Consiglieri
Luria Giacomo, Direttore della Banca Agric. Industr. di Casale Monferrato.
Zaccagna cav. ing. Domen. (Carrara).
Berlingieri Ant. Enr. (Genova).
Segret. del Consiglio e Dirett. tecnico
Sartini G. A., via Arsenale 15.

Società Anonima Piemontese per la fabbricaz. del Carburo di calci e prodotti affini.
Capit. soc. L. 2,500,000, interamente versato
Stabilimento in St. Marcel (Aosta).
Sede in Torino: Via Garibaldi 46, p. 1.
Presidente ed Ammin. delegato
Miaglia comm. avv. Ed., v. Garibaldi 44.
Vice-presidente
Bianco Annibale, c. Siccardi 21 *bis.*
Consiglieri
Giorgi cav. Franc., (Roma, v. Margherita 3.
Negri Alfredo. (Occhieppo Superiore).
Ammiratoing. Gius., (Genova p. S. Luca
Sindaci effettivi
Rey cav. Gio., v. Genova 27.
Anau Giulio, banchiere, v. Venti Sett. 46.
Mariani cav. prof. Filib., p. Solferino 15. (Genova)
Sindaci supplenti
Mossone Lorenzo, v. Arsenale 10.
Muriald cav. Federico, v. Barbaroux 31.
Direttore tecnico
Memmo ing. Riccardo, stabil. S. Marcel (Aosta).

Stabilimenti di amianto e gomma elastica già *Bender e Martiny*
(Società Anonima)
Ang. vie Venti Sett. e Pietro Micca
Consiglio di Amministrazioue.
Ballin Alberto (Amburgo).
Calmon Alfredo (Amburgo).
Philipp Max A. (S. Remo).
Centurione march Carlo (Genova).
Martiny cav. Franc., v. Pietro Micca 5.
Sindaci
Tedeschi prof. cav. Felice, v. Consolata 1.
Gitti prof. cav. Vincenzo, v. Garibaldi 21
Vogel Eugenio (Genova).

Società Italiana per lo zinco, bianco zinco ed altri prodotti chimici
Società Anonima, capitale versato L. 1,000,000
Via Superga 31.
Presidente
Bellardi comm. Amedeo, v. Consolata 6.
Vice-presidente
Ghiron P., v. Carlo Alberto 16.
Direttore
Gualco Gio. Batt., v. Superga 31.
Vice-direttore
Gualco Angelo, v. S. Giulia 24.
Segretario
Borio Cesare, v. Pio Quinto 26.

Società Anonima *Dinamite Nobel* di Avigliana
Direzione: Via Pietro Micca 9, p. nob.
Bastogi cav. uff. Carlo, *Amministr. delegato e Direttore,* c. Siccardi 51.

Società Ital. del Ghiaccio artificiale
(Anonima)
Capitale L. 1,500,000
Uffici e Stabilimento:
Via Susa, Beaumont e Avigliana
Presidente
Deslex Gustavo, v. Pio Quinto 36.
Vice-Presidente
Scarfiotti cav. avv. Lod., v. Magenta 21.
Amministratore Delegato
Fiorio Laureato, v. Aosta 24.
Consiglieri
Ceriana Mayneri cav. Mich., v. Maria Vitt. 4.
Gullino cav. Bernardino, v. Alfieri 15.
Segretario
Masenza avv. Arturo, v. Roma 20.
Sindaci effettivi
Muriald cav. Federico, v. Barbaroux 31.
Rossotto Paolo, v. Accad. Albertina 28.
Specker Paolo, v. Venti Sett. 54.
Sindaci supplenti
Frignocca Gius., v. Bertholet 24.
Lardone Teofilo, v. Alfieri 15.
Direttore tecnico e amministrativo
Zerboglio Gius. Paolo, p. Solferino 1.
Ispettore commerciale
Fiorio Vittorio, v. Aosta 24.
Segretario
Vitali prof. Salvatore, v. S. Secondo 16.
Contabile-Cassiere
Bosco Gioachino, c. Principe Oddone 21.

Società Anon. Cooperativa fra gli Esercenti fuori cinta
per la riscossione della Tassa di Dazio consumo governativa e comunale.
Via Monte di Pietà 22.
Presidente.
Neirotti cav. Spirito, (Ponte Isabella).
Vice-presidente.
Amerio Michele, Barriera Casale.
Consiglieri.
Audisio Ant., barr. Piacenza.
Binello Franc., Barr. Piacenza (Pilonetto).
Bosco Giacomo, piazza Barriera Milano.
Torchio Luigi, barriera S. Paolo.
Musso Luigi, Tesoriera.
Verino Edoardo, Barr. Piacenza (Pilonetto)
Ferroglio Gio., Borgo Ceronda.
Sindaci effettivi.
Perino Michele, Cavoretto.
Tabacchi Paolo, Barriera Milano.
Gagliardi Pietro, Regio Parco.
Sindaci supplenti
Casalegno Francesco, Sassi.
Seletto Luigi, Lucento.
Direttore.
Ferrua Giacomo, v. Consolata 5.
Probiviri
Rossi comm. avv. Teofilo, uff. ⌨, Dep. al Parlamento.
Paroletti avv. Cesare, v. Venti Sett. 32.
Cartello cav. Franc., p. Gr. Madre di Dio 6.

Società Anonima di Esplodenti e Prodotti Chimici
Opificio in Villafranca Lunigiana.
Sede in Torino: p. Bodoni 3.
Baroni E., *Direttore.*

Compagnia dei Rami e Zolfi di Pinerolo
Società Anonima.
Capitale interamente versato: L. 200,000.
Sede: Torino, v. S. Massimo 40.
Berthemet Charles. *Presidente* (Parigi).
Bernard Joseph. *Ammin. deleg.* (Parigi).
Guy Pellion Pierre, *Ammin.* (Parigi).
Normandin. *Amministr.* (Parigi).
Riviera ing. comm. Vincenzo. *Direttore,* v. S. Massimo 40.
Tedeschi cav. prof. Felice. *avvoc. consul.,* v. Consolata 1.

The Austro-Italian Trading Co. Ltd.
Società Anonima Commerciale per l'esportazione al Transwaal ed Africa del Sud
Capitale sociale L. 1,000,000 versato
Sedi { Torino, v. S. Francesco da Paola 18.
{ Johannesburg, P. O. Box 1939.
Presidente
Grasso cav. Vittorio, p. Carlo Felice 3.
Amministratori
Ferro cav. E.
Cassinis ing. F.
Colla avv. Luigi, v. Scuole 5.
Quagliotti ing. Augusto, v. Maria Vitt. 51.
Sindaci effettivi
Richelmy avv. Pietro, v. Ospedale 20.
Barberis cav. Giulio.
Orsini ing. Vittorio, v. S. Quintino 45.
Supplenti
Manzi avv. cav. Ettore, v. S. Teresa 14.
Bianchi Luigi.
Segretario
Marini Alberto.

Società Cooperativa di trasporti
Via Nizza 31.
Presidente
Aymonino cav. uff. Aless., v. Roma 4.
Vice-presidente
Gamna Luigi (Ditta frat. Lanza) barr. Nizza.
Consiglieri
Alman cav. Felice, v. Accad. Albertina 5.
Canova cav. Virginio, v. Cernaia 16.
Chiotti Gius., v. Garibaldi 14 16.
Diatto Pietro, v. Moncalieri 10.
Durio cav. Achille, Mad. di Campagna.
Sindaci effettivi
Barale Andrea, v. Ponte Mosca 4.
Levi Lazzaro (Ditta Nebiolo e C.), angolo c. Firenze e strada R. Parco.
Vigliardi-Paravia cav. Giacinto, via Perrone 3.
Supplenti
Fino Silvio, v. Consolata 15.
Schiapparelli dott. Emilio, v. Alfieri 7.
Direttore
Tinivella Arnolfo, v. Nizza 31.

Unione Generale fra Esercenti e Commercianti.

Via Monte di Pietà 22.

Presidente

Rossi avv. comm. Teofilo, uff. ✉, deput. al Parlamento, c. Vitt. Em. II, 44.

Vice-Presidenti

Neirotti cav. Spirito, Ponte Isabella.
Pia Carlo, v. Po 50.
Rizzetti cav. Spirito, p. Solferino 1.

Revisori

Rapetti Angelo, gall. Subalpina.
Actis-Perino Achille, v. S. Anselmo 18.

Cassiere

Viscardi Francesco, v. Bogino 23.

Segretario

Gillio Bartolomeo, v. Vanchiglia 32.

Consulente sociale

Paroletti avv. Cesare, v. Venti Sett. 32.

Nuova Società Anonima del Molino delle Catene

(Madonna del Pilone)

Capitale Sociale versato L. 480,000 diviso in 360 Azioni

Giacomelli cav. Vinc., p. Em. Filiberto 22, *Liquidatore.*
Caglieri Gius., c. Valentino 37, *Sindaco.*
Peiretti Giuseppe, v. S. Chiara 3, *id.*
Cane Michelangelo, v. Nizza 27, *id.*

Società Anonima fra Proprietari e Titolari di Caffè

per la fabbricazione

dei Pani da Caffè ed Acque Gazose

Via Gaudenzio Ferrari 3.

Presidente

Negri Domenico, p. Eman. Filiberto 13.

Vice-presidente

Audino Angelo, v. S. Quintino 34.

Membri

Bergia comm. Angelo, v. Lagrange 47.
Mulassano Amilcare, ang. v. Nizza e Pio V.

Segretario

De Spigliati cav. Edoar., v. Gaud. Ferrari 3.

Sindaci

Destefanis Ant., p. Em. Filiberto
Bricarelli Carlo, ang. p. Eman. Filiberto e c. Regina Margherita.
Pessina Amilcare, v. Berthollet 13.

Società Ital. di Conserve Alimentari già *A. Bernachon e C.*

Capitale versato L. 800,000.

Sede in Torino: Viale Stupinigi 9.
Stabil. (Torino, Viale Stupinigi 9.
Industr. (Albenga, Viale Reg. Margherita.
Telefono interprovinciale N. 64.

Presidente

Vercellone Aless., v. Arcivescovado 10.

Vice-presidente

Lovera di Maria marchese Cesare, via Montecuccoli 2.

Consiglieri

Mariani cav. prof. dott. Filiberto (Genova)
Crespi Giuseppe (Genova).

Sindaci

Ammirato ing. Gius. (Genova).
Mossone Lorenzo, v. Montebello 2
Cerne rag. Franc., v. Fabro 8 *bis.*

Direttore generale

Bernachon cav. Aless., viale Stupinigi 9.

Manifatt. di damaschi e broccati

Società in Accomandita per Azioni

Badano, Sazia e Compia

(antica fabbr. Bernardo Solei)

Capitale L. 4,000,000 interamente versato

Via della Zecca (vic. Benevello).

Presidente

Ceriana cav. Vincenzo, v. Lagrange 3.

Consiglieri

Allasia comm. ing. Filib., v. Ospedale 9.
Fossati Reyneri cav. Gius., v. Rocca 7
Gaggini Enrico, v. Mille 12.
Marino Tommaso, v. Ospedale 11.

Sindaci

Grassi Carlo, c. Re Umberto 36.
Mancio Camillo, c. Vinzaglio 36.
Martini Giovanni.

Sindaci supplenti

Marsano Eugenio.
Murialdo cav. Federico, v. Barbaroux 31.

Amministratori gerenti

Badano comm. Enrico.
Sazia Enrico, v. Gaudenzio Ferrari 6.

Società Anonima Manifatt. e Lanificio *Sella* di Collegno

Capitale soc. L. 1,000,000 versato

Sede in Torino: Via Garibaldi 46.

Presidente

Zanaroli cav. Egidio, c. Oporto 26.

Vice-presidente

Bellia cav. Celestino (Pettinengo).

Amministratore delegato

Miaglia comm. avv. Edoard., v. Garibaldi 44.

Amministratori

Tappi Gius., v. Assietta 43.
De Planta Rodolfo, v. Fanti 6.
Blanc cav. Giulio, v. Bogino 20.
Vigna Pietro (Occhieppo Superiore).

Sindaci effettivi

Rey cav. Gio., v. Genova 27.
Besozzi nob. Alessandro (Milano).
Sacchi rag. Guido (Milano).

Supplenti

Jenny Federico (Agliè Canavese).
Saxer Gio., v. Alfieri 19.

Direttore tecnico

Sella cav. uff. Giacomo (Collegno).

Società Anonima Manifattura di Lane in Borgosesia

Autorizz. con R. Decreto 16 aprile 1873.

Capitale Sociale versato L. 2,500,000

Sede della Società:
Torino, c. Vittorio Emanuele II, 74.
Sue filiale: Milano, v. Monte Napoleone 36
Rappr.: Roma, Napoli e Palermo.

Presidente

Carbonier cav. Giulio, c. Vitt. Em. II, 74.

Vice-Presidente

Casana cav. Augusto, v. Montebello 26.

Consiglieri

Cappa ing. cav. Scipione, v. della Rocca 23, ff. di *Segretario*
Gianoli ing. Gio., v. della Rocca 22.
Ruster Antonio, *juniore*, v. Venti Sett. 54.
Farini ing. Enrico (Milano).
Magni rag. cav. uffiz Gius., c. Vitt. Em. II, 74.
Magni rag. Francesco (Milano).
Ranzoni conte avv. Erminio, via Po 20 (*Hôtel France et Concorde*).
Rosa Achille (Milano).
Testa cav. Raimondo, c. Vitt. Em. II, 63.

Direttore Generale

Magni rag. cav. uffiz. Gius., predetto.

Sindaci effettivi

Moriondo cav. Gius., v. Lagrange 16.
Gaggini Enrico, v. dei Mille 12.
Zoia Alessandro, c. Vitt. Em. II, 73.

Sindaci supplenti.

Fumero ing. Ernesto, v. Mad. Cristina 63.
Bozzi avv. Gius., v. Zecca 12.

Manifattura di Pellami e Calzature

(Società Anonima)

Capitale Sociale versato L. 4,000,000

Via Santa Chiara 76.

Presidente

Gonella avvoc. Alberto, comm. ✉, via Vanchiglia 4.

Consiglieri

Bietenholz Ferdinando, Amministratore delegato, p. Solferino 11.
Bern-Hunziker Emilio, Aarau (Svizzera).
Vita Alberto, v. S. Anselmo 2.

Associazione Italiana Industria e Commercio del Cuoio

Galleria Nazionale, ingresso *C.*

Presidente

Carralunga cav. uff. G. B., Deputato Biella).

Vice-presidenti

Mario cav. Achille, *presidente della* 1ª *sezione* (Madonna di Campagna).
Martinolo Angelo, *presidente della* 2ª *sezione*. S. Domenico 5.

1ª SEZIONE – *Consiglieri*

Andreis cav. Ettore, v. Ponte Mosca 18.
Bocca avv. Ferdinando, v. Alfieri 19.
Bruno Domenico, v. Venti Settembre 75.
Baglione Gio. (Bra).
Ceretti Luigi (Vigevano).
Durio Giacomo (Fortino).
Fiorio cav. Cesare, v. Garibaldi 13.
Olivari cav. Aristide (Genova).
Massocco Alessandro (Genova).
Martinolo Gio., v. Amedeo Avogadro 16.
Tavazza Paolo (Milano).

2ª SEZIONE – *Consiglieri*

Bauchiero Fort., v. Circonvallazione. 518.
Berni Gius. (Milano).
Campanella Tito (Genova)
Gilardini Alfredo, v. Ponte Mosca 18.
Giuliani Carlo (Milano).
Mottura Luigi, v. S. Agostino 14.
Rissone Giovanni, v. Botero 1.
Timossi Paolo, *segretario*, v. Carrozzai 6.
Vita Alberto, *tesoriere*, v. S. Anselmo 2.
Vita Federico.
Vitale Natale (Alessandria).

Associaz. fra utenti Caldaie a vapore del Piemonte

Sede centr. in Torino, v. Carlo Alberto 17.

Sacheri comm. prof. ing. Gio., *Presidente.* c. Vitt. Emanuele II, 25.
Porro prof. Bened., *Vice-Pres.*, v. Deposito 5.
Giovara ing. Carlo, *Segret.-rel.*, v. Baretti 9.
Rabbi Carlo, v. Aosta 37.
Abrate cav. Antonio, c. Vitt. Em. II, 68.
Penati ing. prof. cav. Cesare, via Orto Botanico 30.
Leumann cav. uff. Napol., p. Statuto 9.
Tedeschi ing. Vitt., p. Solferino 8.
Giretti avv. Edoardo (Bricherasio).
Bona cav. uff. Basilio, *revisore dei conti* (Caselle).
Cazzamalli ing. Angelo, *id.*, (Vercelli).

Società Scale aeree metalliche Viarengo.

(Società Anonima)

Capitale sottoscritto L. 80,000.

Sede sociale: Torino, v. Pietro Micca 15.

Autorizzata con Decr. del Trib. il 22 dic. 1897.

Presidente

Bianchi cav. Alessandro, v. Barbaroux 34.

Consiglieri

Berzia cav. Pietro, v. Tarino 8.
Baravalle ing. Edoardo, v. Venti Sett. 58.

Direttore

Viarengo cav. Emilio, v. Venti Sett. 54.

Sindaci

Nasi Enrico. Rotta dott. cav. Gius.

Fabbrica Torinese di Colla e Concimi
(Società Anonima)
Capitale Lire 1,300,000
Stabilimento: Barriera del Regio Parco
Succursale in Napoli
Sede in Torino: Via Cavour 16.

Presidente
N. N.

Vice-Presidente
Luzzati comm. avv. Ippol., v. Venti Sett. 72.

Consiglieri
Foa cav. uff. Bened., v. Cavour 16.
Jemina cav. uff. prof. Aug., v. Roma 29.
Ponzio ing. cav. Edmo, v. Ospedale 20.
Racca avv. Carlo, c. Oporto 2.

Sindaci
Cerruti Gius., c. Vitt. Em. II, 88.
Guastalla ing. Gius., v. della Rocca 24.
Maineri barone Gius., v. Brofferio 1.
Foa cav. uff. Bened., *Ammin. deleg.*, pred.
Verani ing. Gius., *direttore tecnico*, via Alfieri 7 *bis*.
De Chaurand de S. Eustache conte Renato, *Segretario*, v. Vanchiglia 11.
Parmetler Agost., *Contab.*, c. Vitt. Em. II, 67.
Bona Luigi, *Cassiere*, v. S. Anselmo 2.

Unione Bealere derivate dalla Doria Riparia
Via delle Orfane 7.

Presidente
Pulciano ing. cav. Melchiorre, v. Cavour 12.

Segretario
Martina geom. Bartolom., c. Re Umberto 17.

Rappr. la Bealera Putea (ramo destro)
Costamagna cav. Angelo, v. Saluzzo 1.
Bellono comm. avv. Edoardo, v. Corte d'Appello 14.

Rappr. la Bealera Putea (ramo sinistro)
Maury geom. Olderico, v. Carmine 4.

Rappr. la Bealera di Collegno
Licia cav. Ferdin., p. Lagrange 2.

Rappr. la Bealera di Lucento
Provana di Collegno cav. Em., v. Bogino 16.
Martinolo cav. Gio., v. Amedeo Avogadro 16.

Rappr. la Bealera Cossola
Devecchi cav. avv. not. Luigi, v. Cernaia 2.

Rappr. la Bealera di Orbassano
Goffi cav. geom. Stefano (Stupinigi).

Rappr. la Bealera di Grugliasco
Borgis Leopoldo (Grugliasco).

Rappr. la Bealera Becchia
Nicolis di Robilant cav. Stanislao, via Maria Vittoria 17.

Rappr. la Bealera di Rivoli
Saroldi ing. Carlo, v. Ospedale 5.

Rappr. la Bealera Barolo
Pulciano ing. cav. Melchiorre, v. Cavour 12.

Associazione Generale fra Proprietari di case e terreni
in Torino
presso il Circolo Centrale p. Castello 25.

Presidente
Compans di Brichanteau march. Carlo. Gr. uff. ✉, comm. ❋, v. S. Teresa 10.

Vice-presidenti
Grisone avv. Marco, v. Consolata 8.
Vaccarino cav. geom. Giov., v. Cernaia 22.

Tesoriere economo
Alman cav. Felice, v. Accad. Albertina 5.

Segretario
Santanera prof. rag. Armando, v. Belvedere 5

Consiglieri
Aymini cav. geom. Ottavio, borgo Vanchiglietta.
Bona avv. cav. uff. Adolfo, p. Statuto 3.
Chiola cav. Enr., v. Mad. Cristina 6
Chevallay comm. Amedeo, v. Maria Vitt. 16
Ferraris avv. Federico, v. Roma 20.
Grassis avv. Carlo, v. S. Agostino 2.
Losio ing. cav. Carlo, c. Re Umberto 2.
Marchini cav. Francesco, v. Garibaldi 46.
Muggia ing. Achille, v. Cernaia 6.
Pozzi cav. Tancredi, v. Giannone 5.
Sacco avv. Alessandro, v. Scuole 9.
Tirone ing. Ettore, c. Massimo d'Azeglio 22.
Villanis avv. comm. Franc., v. Botero 8.

Si pregano tutti i signori Proprietari di case, Professionisti, Capi d'ufficio, Commercianti ed ogni altro ordine di cittadini a voler fornire alla Ditta editrice **G. B. Paravia e C.,** *via Arsenale 29, tutte le correzioni ed ommissioni che rinvenissero in questa Guida citando le pagine nelle quali trovansi gli errori.*

☛ Servirsi del foglietto aggiunto a pag. V ☚

INDICE DELLE MATERIE

A

...namenti alla lettura .... *pag.* 287
...alle Ferrovie 188
...eviazioni (Tavola) ... VIII
...(Negozianti) ... 262
...dor (Sapone) ... 317
...ademie:
...Agricoltura, 33 v. Valperga Caluso 566
...Albertina di Belle Arti, 8 v. omon. 566
...Canto cor. *Tempia*, 19 v. Pr. Amedeo 682
...Filarmonica, 5 p. S. Carlo 670
...Mandolinistica *Torino*, gall. Naz. 682
...Medicina, 16 v. Po ... 565
» (Biblioteca della), 16 v. Po. 563
...Medicina Veterin., 40 v. Accad. Albertina ... VIII
...Militare, 1 v. della Zecca 586
...Militare (Comando), 2 p. Castello 586
...Scienze, 4 v. Acc. delle Scienze. 564
» (Biblioteca della) 3 v. Maria Vittoria ... 563
Accessori e raccordi per tubi di ferro 334
per caldaie ... 346
Acciaio fuso per utensili ... 329
» (Getti in) ... 329
» (Poutrelles in) ... 332
» (Tubi di) ... 333
Accordatori di Piano-Forti ... 299
Accumulatori a polvere di piombo 328
Acquafortisti foto-calcografia ... 643
Aceto (Fabbricanti) ... 381
Acque Gassose (Fabbricanti) ... 374
» (Sifoni per) ... 335
» Minerali (Negozianti di) ... 316
» Potabili (Società), 9 c. Re Umberto 714
Affitta Cavalli e Vetture ... 357
Agenti di cambio ... 253
» accreditati alla Banca d'Italia.. 697
» d'emigrazione ... 355
Agenzia Credito Fond., 8 v. Arsenale 696
Imp. Dirette, 20 v. Pietro Micca 463
Telegrafica Stefani, 13 v. Finanze 661
Agenzie commerc., industriali ecc. . 351
» collocc. degli operai e persone di servizio ... 350
» d'alloggi ... 351
» doganali ... 356
» matrimoni (Vedi Agenzie diverse) 351
» postali ... 335
Aggiunte e cambiamenti ... VII
Agraria (Staz. sperim.) 47 v. Ormea . 585
Agrario (Comizio) 4 v. Stampatori .. 710
Agricole (Macchine) ... 337
Agricoltura (Accademia di), 33 via Valperga Caluso ... 566
Agricoltura (Cattedra amb. ed Ufficio Tecnico di), 47 v. Ormea . *pag.* 711
» (Scuola libera) 18 v. Po ... 585
Agrumi e Frutta (Negozianti in) ... 392
Alberghi ... 366 400
Albergo di Virtù, 29 v. S. Secondo 508
Albo dei Ragionieri, Geom., Ingegn. e Periti diversi ... 638
» dei Periti Commerc. ed Industr. 639
Alloggi (vedi Agenzie ... 351
Alluminio ... 340
Alpacca e Pacfong (Negozianti in). 330
Ambulatorio Policlinico, 12 v. Sacchi 498
Amianto (Fabbricanti prodotti) ... 312
» (Cartoni di) ... 291
» lavorato e greggio ... 312
Amici dell'Arte (Società), 9 v. Bogino 671
Amido (Fabbricanti) ... 315
Ammazzatoio pubblico, 3-5 corso Principe Oddone ... 249
Ammin. del Patrim. privato dei Reali Princ. germani di Savoia-Aosta, 14 via Maria Vittoria ... 410
» dei Canali Demaniali (Canale Cavour), 11 v. Goito ... 466
Amor (Scuola mandol. e chitarra), 10 v. Barbaroux ... 681
Analisi chimiche (Tariffe delle) ... 242
» » (Laboratori di) ... 381
Anatomia compar. (Museo di) palazzo Carignano ... 561
» normale (Istituto), 52 c. Massimo d'Azeglio ... 580
» patologica (Istituto), 9 via Esposizione ... 580
Animali (Soc. protettrice), 37 v. Rocca 554
Antichità (Negoz. oggetti e mobili di 275
» (Museo di) 4 v. Acc. delle Scienze 559
Antisettica (Preparati medicazione) 656
Apicoltura ... 316
Appaltatori di Tettoie e Mercati pub. 249
Apparati elettrici e telefonici ... 327
Apparecchi Disinfezione ... 334
» Fotografici ... 328
» Gas e luce elettrica ... 336
» Igienici e bagni ... 334
» Sanitari (latrine) ... 334
» per le Scienze ... 328
» e strumenti di chirurgia ... 341
Apparecchiatori di stoffe ... 269
Appartamenti (Decoratori di) .. 281 401
Applicazioni Elettr. (Società Ital. di), ang. v. Bogino e Andrea Doria .. 716
Archeologia e Belle Arti (Società), 4 v. Accad. Scienze ... 567

Archimede (scuola fest.), 4 v. Basilica 612
» (Società) 4 v. Basilica ..... *pag.* 551
Architetti ed Ingegneri (Elenco) ... 634
» (Società), 4 v. Accad. Scienze.... 569
» (Cons. d'ord.), 4 v. Accad Scienze 634
Archivi Piemont. (Sopraintendenza), 12 p. Castello 458
» Insinuazione, 25 v. Garibaldi... 462
Archivio Notarile, 2 v. Assarotti.... 632
Arciconfraternita Misericordia e Patronato pei liberati dal carcere, 41 v. Barbaroux 527
» SS. Maurizio e Lazzaro, Basilica Magistrale, via Milano..... 528
» Trinità, 6 v. Garibaldi 528
Arcivescovo, 12 v. Arcivescovado.. 483
Argenterie 278
Argentieri, Orefici e Gioiellieri 275
Argento (Negoz.) *Vedi* Metalli preziosi 275
Arieti e Pompe 327
Aritmetica (Insegnanti)..... 619
Armaiuoli 340
Armeria Reale, 13 p. Castello 560
Armi (Direzione Fabbrica), isol. 42 via Bonzanigo 469
» (Permessi per porto), 2 v. Ospedale 458
» Club d') 11 v. Arsenale..... 674
Armoniche (Fabbricanti e Negozianti) 299
» (Negozianti corde) 299
Armonium e Organi per chiese..... 299
Arredi sacri (Fabbric. e Negozianti) 269
Arrotini, coltellinai e ferri da taglio 341
Arsenale di costruzione (Direzione), 49 v. Borgo Dora 469
Arte (Società Amici dell'), 9 v. Bogino 671
Arti e Mestieri (Scuola di), 30 v. San Domenico 597
Articoli per concia 349
» per dentisti 654
» per toeletta 313
» tecnici 337
Artigianelli (Coll.), 14 c. Palestro ... 508
» Valdesi, 34 v. Berthollet 536
Artiglieria (Arsenale Costruz.), 49 via Borgo Dora 469
» (Esperienze di), 6 c. Oporto.... 469
» (Fabbr. d'Armi), isolato 42 via Bonzanigo 469
» (Off di Costruz.), 24 v. Arsenale 468
» (Comando), 34 v. Stampatori ... 468
» (Direzione), 36 v. Stampatori. 468
» (Museo Naz. di) c Siccardi ... 562
» Genio Comando della Scuola), 2 p Castello 586
Artiglieria Genio (Scuola Appl..), ang. vie Arsenale e Arcivescovado... 586
Artisti (Circolo), 9 v. Bogino 670
» di musica (Cassa Pens.), 3 v. Po 542
» Industriali (Unione), Galleria Nazionale, scala E 549
Asfaltatori 307

Asili Infantili Urbani:
» Barolo, 16 v. Consolata.... *pag.*
» Cieche, 11*bis* v. Deposito ...
» Israelitico, 5 e 7 v. S. Anselmo
» Lattanti (Società degli) .....
» Maria Teresa, v. Rivarolo .....
» Piazza d'Armi, 6 v. Donati.....
» Princ. di Napoli, 4 v. Alessandria
» SS. Annunz., 16 v. Gaud. Ferrari
» Sordo-Muti poveri, 73 str. Franci
» Vanchiglia, 47 c. Reg Margherita
Asili Infantili suburbani:
» Barriera di Francia .....
» Barriera di Lanzo .....
» Barriera di Milano .....
» Barriera di Nizza .....
» Barriera S. Paolo .....
» Campidoglio-Martinetto .....
» Cavoretto .....
» Crocetta .....
» Francesca Durio .....
» Lingotto .....
» Lucento Torinese .....
» Madonna di Campagna .....
» Madonna del Pilone .....
» Maria Rignon Gazzelli .....
» R. Parco .....
» Rubatto .....
» Sassi Torinese .....
» Duchessa Elena d'Aosta (Barr. di Francia).....
» Duchessa Isabella (Lucento) ...
» Regina Margh. (Mad. del Pilone
» Princip. Maria Laetitia (Rubatto
» Suburbani (Federaz.), 55 v. Po
» Tomm. di Savoia (Barr. Milano)
» Umberto I (Regio Parco) .....
» Vittorio Amedeo II (Sassi) ...
Asilo Infantile della Confraternita SS. Annunz., 16 v. Gaud. Ferrar
» d'Infanzia, 16 v. della Consolata
» Infant Sordo-Muti, barr. Francia
» Israelitico, 5 v. S. Anselmo ....
» Notturno Umberto I, 121 v. Ormea
» Barbero, 5 v. Urbano Rattazzi...
Assaggiatori e Condiz. delle sete.
Assaggio delle carte e materie affini, (Vedi Museo Industriale) .....
Asse ecclesiastico (Commiss. sorvegl.
Assessori Municipali .....
Assicurazioni (Società e Comp.) .
» Compagnia di Milano, 16 v. Principe Amedeo .....
» La Metropole, 11 p. S. Carlo ...
» La Nazionale, 27 v. Bogino ...
» Gener. di Venezia, 2 v. Barbaroux
Associazioni:
» Carità Artigianelli 14 c. Palestro
» Chimica-industriale, 2 v. Mazzini
» Chimica farmaceutica Universitaria Torinese, 45 v. S. Massimo
» Dame di Carità della Parrocchia di S^a Giulia, 47 c Regina Margh
» Educazione fisica della gioventù

Associazioni:
Elettro-mecc. Galileo Ferraris, galleria Umberto. ..... *pag.* 550
Elettrotecnica Italiana, 4 v. Accademia delle Scienze..... 570
Farmaceutica Profess. Piemon., galleria Nazionale 714
Gener. Operai, 12 c. Siccardi.. 554
» Operaie, 12 c. Siccardi 555
Gen. fra R. Carabinieri congedati 1 v. Botero 547
Gen. Impiegati civili, 4 v. Bogino 545
Industria e Commercio del Cuoio 723
Infermieri, 24 v. S Massimo .. 555
Insegn. private, 16 v. Mercanti.. 546
Meccanica ed arti affini, 1 via Pietro Micca 714
Medica italiana d'Idrol. e Climatologia 571
Preghiere per l'Esercito e l'Armata, Borgo Vittoria..... 487
Pro Montibus, 9 v. Alfieri 673
Pro Schola 1, v. Arcivescovado 518
Propr. di case e terr., 25 p. Castello 724
Protez. della Scuola, 1 v. Arcivescovado 518
Serica e Bacologica, 26 v. Ospedale 709
Sott'Ufficiali, caporali e soldati, 19 v. Botero 549
Stampa Subalp., 22 v. Pietro Micca 669
Stenografica femminile italiana, 4 v. Stampatori..... 572
Universitaria Torinese, 26 piazza Castello..... 678
Utenti caldaie a vapore, 17 via Carlo Alberto..... 723
Astucciari 294
(Forniture per) 294
Atti civ. pubbl. (Uff. del Regist. degli), 25 v. Garibaldi 463
di matrimonio (norme per gli) 231
giudiz. (Uff. del Registro degli) 463
Legalizzazione di)..... 117
privati e tassa manomorta (Ufficio del Registro degli), 25 via Garibaldi..... 462
Attrezzi per Velocipedi 342
per Tessitura 338
Attrezzisti e Macchinisti da Teatri 329
Automobile Club, parco Valentino. 677
Automobili (Vetture)..... 343
Avvocati (Società Ital. degli), 8 v. Accad. Albertina 714
Avvocatura (Società di), 40 via Carlo Alberto 673
(Stabilimento di) Mad. di campagna. 400
Avviso (Negozianti e fabbricanti) ... 274
Miniature (su)..... 643
Avvocati (Consiglio d'ordine), 13 via S. Domenico 623
(Elenco)..... 623
Avvocatura Erariale, 25 v. Garibaldi 465

B

Bachi (Seme) ..... *pag.* 254
Bachicoltura 255
Bacologia e Sericolt. (Museo), 26 via Ospedale 561
Bagni e apparecchi igienici 334
» (Proprietari)..... 348
» Popolari sul Po al ponte Isabella 539
Baliatico (Opera Pia del), 14 via del Deposito 504
» (Istituto di), 37 v. S. Francesco da Paola 505
Balie (Ufficio collocamento di) 657
Ballo (Maestri di) 622
Balnearia (La). Società Anon. Coop. per cure balnearie, 4 v. Bogino 538
Banca Cooperativa degli Impiegati in liquidazione, 4 v. Stampatori 705
» Commerc. Italiana, 11 v. S Teresa 704
» Coop. di Credito (*L'Unione*), 76 via Venti Settembre. 705
» d'Italia, 8 v. Arsenale..... 696
» Industr. e Commercio (fallita).. 705
» Operaia Cooperat., 12 c. Siccardi 706
» Popolare di Torino (fallita) ... 705
» Tiberina (in liquidazione)..... 705
» Torino, 2 v. S. Teresa 704
» (Commissionari di)..... 254
Banchi prestiti su pegno 355
» Vendita a pagam. rateali 354
» Lotto della Città (Elenco). 466
Banchieri 253
» e Negozianti in seta..... 253
» (Pia Congreg dei), 25 v. Garibaldi 529
Banco Napoli, 8 v. Cavour 703
» Sconto e Sete, 15 v. Alfieri 705
Banda musicale dell'Associaz. Gen. degli Operai, 12 c. Siccardi... 683
Barbero (Opera Pia), 5 via Urbano Rattazzi..... 525
Barcaiuoli (Capi 250
Barche sul Po (Tariffe) 250
Barelle pel trasporto di malati..... 300
Barite e cave di Talco..... 345
Barolo (Opera Pia), 7 v. delle Orfane 505
Bastoni, Ombrelli, Ventagli (Fabbric.) 274
Battelli a motore..... 338
Battilori 277
Bazars 274
Bealere derivate dalla Dora Riparia (Unione), 7 v Orfane..... 724
Belle Arti (Accademia Albertina), 8 v. omonima 566
» (Società Promotrice), 25 v. Zecca 568
» (Società d'incoraggiamento alle), 9 v. Bogino 671
Belle Arti e Archeologia (Società), 4 v Accad. delle Scienze 567
Bendaggisti e fabbr. cinti erniari .. 657
Benefica (Casa) pei giovani derelitti, angolo via Principi d'Acaja e 15 v. Susa. 526

Beneficenza (Personale sanit.) *pag.* 441-48
Benefizi vacanti (R. Economato gen.), 3 p. Maria Teresa 459
Beni demaniali (Commiss. vendita) 455
Benzina (Depositi) 315
» Scaldini 309
Berretti 279
Biancherie 267
Biblioteca Accad. Medicina, 16 v. Po 563
» Accad. Scienze, 3 v. Maria Vittoria 563
» Civica, palazzo Municipale 562
» Militare, 2 v. Plana 563
» Nazionale, 17 v. Po 562
» S. M. il Re, 13 p. Castello 563
» S. A. R. il Principe Tommaso di Savoia (Palazzo Genevese 562
Biblioteche, Gallerie e Musei 559
Biciclettisti-Club, 7 v. Goito 678
Bigiottieri, Argentieri, Orefici 275
Biglietti ferroviari (Stampa) 290
» » (Tariffa dei) 131
» » (valevoli per 15 o 30 giorni) . 115
» » (a itinerario combinabile) .. 186
» » (a serie 190
» » (speciali andata e ritorno) .. 190
Biliardi (Fabbricanti) 299
Birra (Fabbricanti) 374
Birrarie 374, 400
Biscotti (fabbricanti) 382
Bollo (Tassa) 251
» straord. (Uffizio), 25 v. Garibaldi 463
Bolloni e Viti (Fabbricanti) 331
Bonafous (Istituto), a Lucento 510
Borgate fuori della cinta daziaria . 78
Borghi (Antica denominazione) .. 77
Borsa di Commercio, 28 v. Ospedale 708
» (Commissionari di) 254
Bottai 302
Bottiglie (Fabbricanti) 284
Bottoni 272
Bozzoli (Forno per la cottura) 255
Brevetti d'Invenzioni e Privative .. 349
Bronzisti ed Ottonai 330
Bronzo (Rubinetti e valvole in) 334
Budella e Vesciche (Negoz.) 386
Buon Pastore (Istit.), 12 c. Princ. Eug. 544
Burro artificiale (Margarina) 384
» e uova (Negozianti) 384
Buste d'ogni genere (Fabbriche) 290
Busti (Fabbricanti) 260

C

Caccia (Oggetti per la) ..... *pag.* 344
» (Permessi), 2 v. Ospedale 458
» (Polvere da) 312
» (Collegio), 20 v. S. Franc. da Paola 606
Cacciatacchetti e lacciuoli 320
Cacciatori e Proprietari (Lega fra), 40 v. Carlo Alberto 674
Caffè (Fabbr. pani da) 382, 400
» e Caffè Ristoranti 371
Calce, Cemento, Gesso e Scagliola. 306
Calcografie 289
Caldaie a vapore (Associazione fra Utenti), 17 v. Carlo Alberto *pag.*
» (Accessori per) .....
» (Feltri isolanti per) .....
» (Mastice per) .....
Calderai .....
Calendari réclame cromozinco ....
Calligrafi (Periti) .....
Calligrafia e Disegno (Insegnanti) .
Callisti .....
Caloriferi e Stufe .....
Calze e maglie (Macchine da) .....
Calzettai .....
Calzolai 332
» (Forniture) .....
» (Gambali e Forme per) .....
Cambiamenti e aggiunte .....
Cambisti e Negoz. in fondi pubblici
Cambratori in pelle .....
Camera dei Deputati .....
» di Comm.° ed Arti, 28 v. Ospedale
» di Consiglio Penale, 13 via San Domenico .....
Camere mobiliate (v. Agenzie alloggi
Camicie e Cravatte (Fabbr. e Negoz.
Camposanto (Descrizione) .....
Canale Cavour (Ammin.), 11 v. Goito
Canali Demaniali (Amm.), 11 v. Goito
» e Tubi lamiera zincata (Fabbr.
Canapa (Negozianti) .....
» Tubi (Fabbr.) .....
Cancellate in legno (Fabbr.) .....
Cancelleria (Negozianti Oggetti) ...
» Arcivescovile, 12 v. Arcivescovado
Candele e Sapone (Fabbr. e Negoz.) .
Canelli e Mantici per saldatori ....
Canottieri (Società) .....
» *Armida*, Parco del Valentino ..
» *Caprera*, Parco del Valentino ..
» *Cerea*, Parco del Valentino ....
» *Eridano*, Parco del Valentino ..
» *Esperia*, 9 v. Collino, sponda dest.
» *Ginnastico*, Parco del Valentino, Ponte Isabella .....
Canto corale (Accad.), 19 v. Pr. Amedeo
» (Maestri di) .....
Caoutchouc e Vestiti impermeabili
Capelli (Lavori in) .....
Capi barcaiuoli .....
Capi-mastri costrutt. ed Impres. 307, 400
» (Circolo dei), 18 v. Botero .....
Capitolo Metropolitano .. ..
Cappella Arcivescovile .....
» Capitolare .....
» Regia .....
Cappellai (Fabbr. e Negoz.) .....
Cappelli di feltro (grossisti) .....
» di paglia e feltro .....
Capsule. Talchi e Stagnole .....
Carabinieri Reali (Comando Legione) 4 p. Carlo Em. II .....
» (Stazioni) .....
» (Associaz. Gen. fra congedati dei), 1 v. Botero .....

...atteri da stampa (Fonderie) *pag.* 295
...olineum 316
...oni artificiali 305
...fossili (Consorzio d'importaz.), 58 v. Venti Settembre 720
... Fossili e Cokes 304
...eri Giudiziarie, 127 c. Vitt. Em. II 482
...tà (R. Ospizio), str. di Stupinigi. 502
... (Congregaz.), 1 v. Corte d'Appello 519
C...radori Carrozze (fabbr.) 300, 400
C...ri funebri (Prezzi) 236
C...ozze e Carradori (Fabbricanti) 300
C...rozzelle ferro 332
C...a (lineatori) 293
... Negozianti) 292
... Sacchetti) 291
... Tappezzerie) 292
C...a e Cartoni (Fabbricanti) 291
... e carte tele cerate 290
... e tela vetrata e smerigliata 291
... increspata per imballo 291
C...e e Tarocchi 290
... Geografiche 290
C...e-valori Officina), 10 v. Carlo Alb. 465
C...elli réclame (Fabbricanti) 280
C...ellini-indirizzi e biglietti ferrov. 290
C...iera di S. Francesco in Mathi .. 291
... Italiana, 5 v. Valeggio 717
... Merid. (società), 4 v. dei Mille .. 717
C...oline illustrate per collezioni .. 294
C...olai e negoz. oggetti cancelleria 293
C...onaggi, Scatole, ecc. 291
C...oni e Carta (Fabbricanti) 291
... Amianto 291
... cuoio bituminati e incatramati 291
Casa *Benefica* pei giovani derelitti, v. Principi d'Acaja e 15 v. Susa. 526
... dei Luganesi, 77 v. Gioberti ... 515
... Famiglia per operai, 36 p. S. Giulia 513
... *La Generala*, strad. di Stupinigi. 482
... Misericordia della Parrocchia di S. Giulia, 47 c. Reg. Margherita 513
... Pena per donne, 127 v. Ormea. 482
... Piccola) della Divina Provvidenza, 14 v. Cottolengo 493
... Reale in Torino (Amministraz.) 409
... S. A. R. il Duca d'Aosta 410
... S. A. R. la Duch. Elena d'Orleans 410
... S. A. R. il Princ. Tomm. di Savoia 411
... S. A. I. e R. la Princ. Maria Lætitia 410
... S. A. R. la Princ. Maria Elisabetta 410
... S. A. R. la Princip.ª Maria Isabella 412
Ca...mi di cotoni, juta, lana e seta 265
Ca... (Proprietari di) 3
... Operaie (Soc. *La Cooperante*), 3 c. Reg. Margherita 715
... (Soc. proprietari di), 25 p. Castello 724
... di cura 654
Ca...maggio militare (Imprese) ... 356
... Militare (Magaz.) 106 v. Cottolengo 471
Ca...rme Militari (Vedi Quadro del Presidio) 473
Ca... Nazionale Assicuraz. infortunii sul lavoro, 7 v. Alfieri 703
Cassa Cooperativa di Piccolo Credito, 12 v. Arcivescovado ... *pag.* 706
» Cooperativa di risparmio e Previdenza, 1 v. Goito 706
» Depositi e prestiti, 6 v. Bogino. 705
» di assistenza per la Maternità, 7 v. Arsenale 541
» Nazionale Mutua Cooperativa per le pensioni, 9 v. Pietro Micca. 542
» Nazionale di Previdenza per invalidità e vecchiaia degli operai 542
» Pensioni fra Artisti di Musica, 3 v. Po 542
» Popolare di Sconto (in liquidazione), 9 v. Alfieri 705
» Provinciale, 8 v. Arsenale 697
» Risparmio, 7 v. Alfieri 702
» (Registratori-Controllori) 338
Cassazione (Corte), palazzo Madama 474
Casse forti 341
Casse postali di risparmio 115
Cassette telefoniche (Elenco) 130
Catasto (Ufficio Comp.), 33 c. Siccardi 456
» Giunta tecnica), 12 p. Castello 456
» (Comm. Censuaria Provinciale) . 456
» (Presidenti Comm. Censuarie) .. 456
Catene d'oro (Fabbriche) 275
Catrame (Distillerie) 381
Cattedra ambul. ed ufficio tecnico di agricoltura, 47 v. Ormea .. 711
Cavalleria Rusticana (Soc.), 17 via Princ. Tommaso 681
Cavalli (Negozianti 357
» (Affitta vetture e) 357
» (Società delle corse di), galleria Subalpina 673
Cavalli stalloni (Comm. Provinciale) 455
Cave di talco e Barite 315
Cemento, Calce, Gesso e Scagliola ... 306
» elastico 306
Cenni sui nomi delle vie 3
Cera (Fabbricanti) 316
Ceralacca. Ostie ed Inchiostro 317
Cereali (Mediatori) 393
Cerutti (Opera Pia) 5, via S. Maria 555
Cessi pubblici a pagamento 249
Chiesa Cristiana Evang., 27 v. Maria Vittoria 488
» Evangelica Ital., 22 v. Carlo Alb. 488
» Evang. Valdese, 25 c. Vitt. Em. II 488
» Inglese, 15 v. Pio Quinto 488
» Metodista Episcop., 13 v. Lagrange 488
Chiese (Descrizione) 87
» fuori della cinta daziaria 90
Chimica (Scuola), 3 c. Oporto 598
» Farmaceutica (Laboratorio di), 31 c. Raffaello 581
Chimici (Fabbr. e Negoz. prodotti) .. 310
China (Importatori dalla) 275
Chincaglieri in generi di lusso .. 275
Chincaglierie e Mercerie 272
Chirurghi 654
» Consiglio d'ordine, 38 c. Vittorio Emanuele II 644

Chirurghi e Medici ..... *pag.* 645
» minori 654
» dentisti 654
Chirurgia (Strumenti e Apparecchi) 341
Ciclisti Club, 67 c. Vitt. Eman. II .. 677
Cieche (Pio Istituto) 11*bis* v. Deposito 510
Ciechi (Istituto), 135 v. Nizza 541
» (Soc. *Margherita* di Patronato pei) 542
Cimiteri Suburbani (Tariffe) 235
» Urbani (Tariffe) 232
Cimitero (Tariffe varie) 232
» Acattolico (Descrizione) 93
» Acattolico (Prezzi sepolture) ... 233
» Cattolico (Descrizione) 92
» Cattolico (Prezzi sepolture) 232
» Israelitico (Descrizione) 93
» Israelitico (Prezzi sepolture) ... 233
Cinghie per trasmissioni 320
Ciniglie (Fabbriche) 272
Cinti erniari (Fabbricanti) 657
Cioccolata (Fabbricanti e Negozianti) 382
Circoli e Società diverse 670
Circolo Artisti, 9 v. Bogino 670
» Barriera di Francia, 28 v. Giacinto Collegno 683
» Barriera di Nizza, oltre barriera, v. Molinette 683
» Bogo, 1 v. Palmieri 683
» Borgo Crocetta e barriera d'Orbassano, v. Colombo 680
» Borgo Po, 14 p. Gran Madre di Dio 683
» Borgo S. Salvario, 11 v. Goito... 683
» Borgo S. Secondo, 20 v Massena. 680
» Borgo Vanchiglia, 14 v. Vanchiglia 683
» Canavesano, 25 p. Castello 679
» Centrale, 25 p. Castello 679
» Corale *Amicizia* 682
» Corale Protest., 15 v. Pio Quinto 682
» Dora e Borgo Dora, 3 v. Basilica 679
» Drago, 2 v. Avigliana 683
» Enofilo Subalp., 4 v. Stampatori 712
» Filologico, 24 v. Ospedale 609
» Impieg ferroviari, 12 v. Sacchi 681
» Impres. e Capi-mastri, 18 v. Botero 681
» Laghisti, gall. Nazionale 681
» Martinetto e Valdocco, corso Regina Margherita... 680
» Militare, 2 v. Po 675
» Piazza d'Armi, 6 v. Donati 679
» Porta Susa e S. Donato, 17 piazza Statuto... 679
» S. Salvario, 11 v. Goito..... 680
» Scacchistico Torinese, 25 piazza Castello (Circolo Centrale) ... 673
» Schermistico Torinese, galleria Nazionale 675
» Sordo-Muti, 5 v. Sagliano 555
» Svizzero, 11 v. Ettore Sonnaz. 680
» Torinese, 2 via Orfane..... ... 609
» Ufficiali a riposo ed in congedo, 7 v. Lagrange..... 675
» Whist, 25 p. Castello..... 679
Civaie, Farine e Paste da minestra. 393
Clichés per annunzi ..... *pag.* 2
Climatologia e Idrologia (Assoc. di) 55
Clinica Chirurgica, 36 v. Ospedale. 5
» Dermopatica, 40 v. Santa Chiara 5
» Medica, 24 v. S. Massimo..... 5
» Oftalmica, 19 v. Juvara..... 5
» Operativa, 36 v. Ospedale . . . 5
» Otorinolaringoiatrica, 36 via Ospedale 5
» Sifilopatica, corso Cairoli..... 5
Club Alpino Italiano, 9 v. Alfieri.... 6
» Automobile, parco Valentino .. 677
» d'Armi, 11 v. Arsenale..... 674
» Biciclettisti, 7 v. Goito..... 678
» Ciclisti, 67 c. Vitt. Em. II..... 677
» Tennis, Borgo Crocetta 678
Cokes e Carboni fossili 395
Colla (Fabbriche e depositi) 395
» Concimi (Fabbrica), 16 v. Cavour 724
Collegiata della SS. Trinità 4
Collegio Artigianelli, 14 c. Palestro. 6
» Caccia, 20 v. S. Franc. da Paola .. 696
» Carlo Alberto (Amm.), 15 v. Po .. 4
» Convitto Nazionale, *Umberto I*, 1 v. delle Scuole 505
» D. Bosco (Oratorio S. Francesco di Sales), 32 v. Cottolengo 18
» Geometri, 9, via Carlo Alberto. 572
» e Asilo Israelitico, 5 v. S. Anselmo 536
» Maschile di Barolo..... 506
» Missioni estere, 39 v. Val Salice 619
» Periti commerc. e industriali, 10 v. Zecca..... 670
» Probi-Viri, 10 v. Corte d'Appello 480
» Ragionieri professionisti, 4 via Stampatori 638
» S. Giuseppe, 23 v. S. Franc. Paola 607
Colli, polsini, cravatte e camicie... 266
Collocamento Operai e persone di servizio (Agenzie)..... 699
» di balie..... 657
Coloniali e Droghe..... 395
Colonie Alpine, 11 v. Arsenale..... 38
» Marine cooper., gall. Nazionale. 387
Colori e Prodotti per tintoria..... 317
» Vernici (Fabbr. e Negoz.).... 317 400
Coltellinai, arrotini e ferri da taglio 341
Comando d'Artigl., 34 v. Stampatori 468
» Circolo Guardia Finanza..... 462
» Divisione Militare, 3 v. S. Francesco da Paola..... 697
» Genio militare, 7 v. S. Franc. Paola 670
» Legione RR. Carabinieri, 4 piazza Carlo Emanuele II..... 171
» Militare permanente nella Stazione Ferroviaria (Porta Nuova) 7
» Presidio (Quadro) 173
» 1° Corpo d'Armata, 3 v. S. Francesco da Paola..... 7
» Scuola d'Applic. Artigl. e Genio e dell'Accad. Milit., 2 p. Castello 7
Comensi e Milanesi (Congregaz. fra) 5 v. Franco Bonelli 7

Comitati di Beneficenza delle Congregazioni di Carità..... *pag.* 519
Sorveglianza delle Scuole elementari serali e festive 596
Scolastici delle Scuole Munic.. 516
» Aurora..... 516
» Boncompagni e Succursali 516
» Dora e Torquato Tasso .. 516
» Crocetta 516
» Monviso e Rignon 517
» N. Tommaseo..... 517
» Rayneri 517
» Rosmini 518
» Silvio Pellico..... 518
» Vanchiglia 518
» Vincenzo Troya 517
Comitato Popolare permanente per premi agli operai anziani, 28 via Ospedale 553
Croce Rossa Ital., 9 p Vitt. Em. 540
Femminile soccorso ai feriti, 7 via Arsenale 541
Esposiz. Internaz. di Parigi 1900, sezione italiana (Comitato Regionale Piem.) 28 v. Ospedale. 684
Forestale per la Provincia..... 454
Interessi di Porta Susa e Borgo San Donato 680
» Interessi di Valdocco..... 680
» per la Morte apparente, 127 c. Regina Margherita 541
» per la Pace (sezione femminile) 20 v. Madama Cristina 353
Comizio Agrario, 4 v. Stampatori 710
» dei Militari delle Campagne di Guerra 1848 al 1870, 10 v. San Domenico 547
» dei Veterani 1848-49, 3 v. Rosine 547
Commercianti ed Esercenti (Unione), 22 v. Monte di Pietà 722
(Confederaz. fra), 5 v. Garibaldi 713
Commercio ed Arti (Camera), 28 via Ospedale 707
(Scuola serale), 19 v. Princ. Amedeo 596
Commessi e impieg. di commercio (Soc An. Coop fra), 7 v. Lagrange 545
e apprendisti di Comm. (Soc.), 17 v. Bogino..... 550
Commestibili e Pizzicagnoli 400
Commissariato militare (Direzione), 7 v S. Franc. da Paola..... 470
Commissionari e Rappresentanti... 351
Corrieri giornalieri..... 356
di Banca e Borsa..... 254
Commissione Arbitrale sull'emigraz. 455
Accertamento redditi ricchezza mobile..... 455
Ammin. del Consorzio univers. 574
Censuaria Provinciale del Catasto, 12 p. Castello..... 456
Comunale per l'applicaz. delle imposte 449
Conferimento delle rivendite generi di privativa 455
Commissione Conservatrice dei monumenti, 10 p. Castello ... *pag.* 569
» Edifizi scolastici 454
» Formazione liste dei Giurati... 454
» Gratuito patrocinio dei poveri. 476
» Municipale d'Ornato..... 449
» Operaia italiana per l'Esposiz. univ. di Parigi, 28 via Ospedale 553
» Permanente d'istruzione 594
» Permanente di vigilanza sul servizio ferroviario 454
» Provinciale Elettorale 455
» Sorvegl. sull'Asse Ecclesiastico . 454
» Vendita dei Beni Demaniali... 455
» Visita dei cavalli stalloni 455
» Viticoltura e d'Enologia, 6 via Arcivescovado 712
Commissioni Censuarie pel Catasto 456
Compagnia Anonima Assic. Incendi, 18 v. Maria Vittoria 715
» *Freni Westinghouse*, 42*bis* v. Saluzzo 332
» Gener. Tramvie a vap. Piemon., (Barr. di Nizza) 695
» Pompieri..... 440
» Puerpere, 14 v. S. Franc. da Paola 504
» Rami e Zolfi di Pinerolo, 40 via S. Massimo..... 721
Compagnie di Navigazione ital..... 355
» e Società d'Assicurazioni..... 349
Compositori e Maestri di Musica.... 620
Concerti (Società di), 3 v. Po..... 670
Concessionari di vetture pubbliche 357
Concia (Articoli per)..... 319
Conciatori di pelli..... 318
Conciliatori (Giudici), 10 via Corte d'Appello..... 480
Concimi (Fabbric. e Negoz.)..... 311
» (Fabbrica Torinese di Colla e), 16 v. Cavour..... 724
Concordia (Soc. La), 25 v. Borgo Dora 552
Condizione normale delle sete..... 255
Conducenti (Vetturali) 360
Confederazione fra Industriali e Commerc., 5 v. Garibaldi. . . 713
» Militari ed Operai, 11 v. Zecca. 548
Confetti (Fabbricanti di) 381
Confettieri 381, 401
» (Essenze ed Estratti per) 372
Confraternita SS. Annunziata (Asilo della), 16 v. Gaud. Ferrari . . 530
» Israelitica femm. per le povere puerpere, 12 v. Pio Quinto... 535
» Israelitica di Beneficenza, 12 via Pio Quinto..... 535
» Israelitica di Misericordia funebre, 12 v. Pio Quinto 535
Congregazione Festiva degli Spazzacamini (V. Scuola di Relig.), 12 v. Arcivescovado 617
» Pia dei Banchieri, Negozianti e Mercanti, 25 v. Garibaldi..... 529
Congregazioni di Carità (Distretti) 519

Congregazioni Comensi e Milanesi, 5 v. Franco Bonelli ..... *pag.* 515
Conservatoria delle Ipoteche, 25 via Garibaldi 463
Conservatorio del SS. Rosario, 22 via delle Orfane 507
» Suffragio, 31 e 35 v. S. Donato ... 514
Conserve alimentari 383
Consiglieri Comunali (Elenco) 430
» Provinciali (Elenco) 451
Consiglio Disciplina dei Procuratori, 13 v. S. Domenico 628
» Leva nel Circondario 454
» Notarile, 2 via Assarotti 632
» Ordine Avvocati, 13 v. S. Domenico 623
» » Ingegn. ed Architetti, 4 via Accademia delle Scienze. 634
» Medici-Chirurghi, 38 corso Vittorio Emanuele II .. 644
» Provinc. di Torino, 9 p. Castello 451
» » Sanitario, 10 p. Castello .. 453
» Scolastico della Provincia 454
Consolati 418
Consoli del Touring Club Ciclistico Italiano 677
Consorzio Industriale d'imp. carboni fossili, 58 v Venti Settembre . 720
» Nazionale Ital., palaz. Carignano 702
» Universitario, 15 v. Po 574
Consulta araldica del Regno, 12 piazza Castello 419
Consumatori Gas-luce (Soc.), 13 via Alfieri 717
Controllori-Registratori (di cassa) 338
Convalescenti (Ospizio), Borgo Crocetta 500, 528
» (Sale Barolo) 506
Convitto Barberis, 22 v. Cibrario 606
» Grassi (già Fornaris Marocco), 20 v. Saluzzo 606
» Nazionale Umberto I, 1 v. Scuole 592
» Ricaldone, 31 v. Arsenale 607
» Silvio Pellico, 8 v. Consolata .. 607
» Vedove e Nubili, 29 v. Vittozzi Ascanio 507
Cooperante (La). Soc. costruz. case operaie, 3 c. Regina Margh..... 715
Coperte, Tappeti, Stoffe per mobili . 256
Copertoni e tele impermeabili 325
Copisti 644
Corda Fratres (Feder. Intern. di Studenti), 44 v. Cernaia 678
Cordami e tele d'imballaggio 273
Corde armoniche 299
Cornici (Fabbricanti) 280
» metalliche per cartelli réclame. 280
Corone mortuarie 285
Corpo d'Armata (Comando del 1°), 3 v. S. Franc. da Paola..... 467
» Guardie Municipali 440
» » Daziarie 440
» Reale Genio Civile, 15 v. Alfieri. 464
» Reale delle Miniere, 40 v. Bertola 465
Corpo Musica Associaz. Gener. Operai, 12 c. Siccardi ..... *pag.* C
Corrieri Commissionari giornalieri . C
Corrispondenze internazionali .. .
Corrispondenti di Giornali .....
Corse Cavalli (Società) gall. Subalpina
» al trotto (Società), gall. Subalpina
Corsi (Cenni sui nomi dei) .....
» Vie e Piazze (antica e nuova denominazione) .....
Corte d'Appello, 16 v. Corte d'Appello
» Cassazione, p. Castello, Palazzo Madama .....
Corte di S. A. R. la Principessa Elena d'Orleans .....
» S. A. I. R. la Princ. Maria Lætitia
» di S. A. R. la Principessa Maria Elisabetta di Sassonia .....
» S. A. R. la Princ. Maria Isabella
Corti d'Assise, 16 v. Corte d'Appello
Costruttori in ferramenta .....
Costruzioni e Risanam. (Società di), 1 v. Pietro Micca .....
Cotone (Tessuti e filati) fabbricanti e grossisti .....
» (Filetti di) .....
Cotonifici .....
Cottolengo (v. Piccola Casa Divina Provvidenza), 14 v. Cottolengo
Cravatte e Camicie (Negozianti) ....
Credito fond. delle Opere Pie di San Paolo, 32 v. Monte di Pietà ..
» Fond. Banca d'Italia (Agenzia) .
» » (Istituto Italiano) .....
Cremazione (Società), 7 v. Arsenale.
» (Tassa) .. ..
Crimea (Società Reduci), 3 v. Rosine
Crini vegetali e di animali .....
Cristallerie e Vetri .....
Cristalli, Vetri e Specchi .....
» e Vetri (Smerigliatura) .....
Cristoforo Colombo (Soc.), 83 piazza Nizza .....
» Scuola Commercio, 22 c. Vittorio Emanuele II .....
Croce Rossa Italiana (Sotto Comit.), 9 p. Vittorio Emanuele I.....
Crogiuoli di grafite .. ..
Cromozincotipia (3 colori) .....
Cronologia di Casa Savoia .....
Cucina (malati poveri) .....
Cucine Popolari, 6 v. Ormea.....
» (caloriferi e stufe) .....
Cucire (Macchine da) .....
Culti diversi .....
Culto Israelita, 12 v. Pio Quinto ....
Cuoi e Pellami .....
» (Assoc. industria), gall. Nazionale
Cura della Rabbia (norme per la) .
» (Case di) .....
Curia Arcivesc., 12 v. Arcivescovado.
Cycling Club Family .....

D

D ne di Carità (Parrocchia Sª Giulia) 47 c. Regina Margherita ... *pag.* 513
D nigelle Evangel. (Società), 36 via Berthollet 536
D io (Istruzioni esercizio) 219
(Tariffe) 219
D esso (Norme e dichiarazioni di). 231
D clamazione (Maestri e Maestre di) 622
I oratori d'appartamenti.... 281, 401
I orazioni artistiche 643
I legati di Benef. delle Opere Pie di S. Paolo, 32 v. Monte di Pietà . 519
alla Federaz. degli Asili Inf. Sub. 532
D legazione del Tesoro, 6 v. Arsenale 461
Regionale Piem. dei Ragionieri, 4 v. Stampatori 638
D manio (Uffizio) 25 v. Garibaldi ... 463
(Ispezioni), 25 v. Garibaldi..... 462
D ntisti Meccanici e Chirurghi 654
» Articoli (per) 654
Depositi di grappa 375
di ghiaccio 374
di macchine 336
Deposito Sale e Tabacchi (Magazzino), c. Vinzaglio (Dock) 461
Deputati del Collegio di Torino e Provincia 417
» di altri Collegi resid. Torino .. 417
» di vigilanza delle Scuole Municip. 594
» (Camera dei) 416
Deputazione (Regia) di Storia Patria, 12 p. Castello 568
» Provinciale, 9 p. Castello 451
Derelitti (Casa benefica pei giovani), v. Principi d'Acaja e 15 v. Susa 526
Destrina (Deposito) 316
Diamanti per vetrai (taglia-vetri) ... 283
Dichiaraz. di nascita (Norme per).. 231
di decessi..... 231
Dignità e Ordini cavallereschi..... 413
Digrassatori, Tintori e Soppress... 269
Dinamite e polvere da caccia 312
» Nobel (Soc. An.), 9 v. Pietro Micca 310-12
Dintorni di Torino..... 95
Dipendenti dal Municipio (Società di Prev. Economica fra i), 8 piazza Emanuele Filiberto 545
Direzione d'Artiglieria, 36 v. Stampatori 468
Artiglieria dell'Arsenale di Costr., 49 v. Borgo Dora 469
Artiglieria della Fabbr. d'Armi, isolato 42 v. Bonzanigo..... 469
Artiglieria dell'Officina di Costruzione, 24 via Arsenale ... 468
Lotto (Compartim.), 31 v. Cernaia 466
Magazzino Centrale militare, 11 v. Ottavio Revel 471
Opere Pie di S. Paolo, 23 via Barbaroux..... 698
» Poste e Telegr., 10 v. Princ. Amed. 686
Direzione Provinc. Tiro a segno *pag.* 475
» Real Casa 409
» Scuole Municipali (Centrale), 1 v. Corte d'Appello..... 594
» Servizi Municipali 431
» Superiore di Esperienze d'Artiglieria, 6 corso Oporto..... 469
» Territoriale del Commissariato militare, 7 v. S. Franc. da Paola 470
Direzione Territoriale del Genio militare, 7 v. S. Franc. da Paola .. 470
» Territ. di Sanità Militare, 7 v. S. Franc. da Paola 470
Disegnatori..... 643
» e Incisori litografi..... 295
Disegno e Calligrafia (Maestri) 649
» (Scuole serali)..... 597
Disinfezione (Apparecchi)..... 334
» (Servizio Municipale) 238
» (Tariffe) 238
Dispensari Celtici Governativi..... 409
Dispensario di Specialità Medico-chirurgiche, 31 v. Po 499
Distillerie in catrame... 311
» catrame, liquori, ecc..... 381
Distretto Militare, 9 c. Valdocco ... 468
Divisione Militare (Comando), 7 via S. Francesco da Paola 467
Docks Magazz. gen.), 29 v. Cernaia ... 709
Dogana di Torino, 31 v. Cernaia..... 462
Dorature e Forniture militari 279
Drapperie e Lanerie..... 262
Droghe e Coloniali 315
» zolfo, ecc. (Macinazione)..... 315
Drogherie e Erbe medicinali..... 316
Droghieri 313, 401

E

Ebanisti e Stipettai..... *pag.* 300
Ecclesiastici diversi (Elenco) 486
Economato generale Benefizi vacanti, 3 p. Maria Teresa 459
Edifizi principali (descrizione) 85
» Religiosi (descrizione) 87
» Scolastici (Commissione)..... 454
Editori-Librai 286
Educatorio femminile della Provvidenza, 25 v. Venti Settembre.. 614
» Duchessa Isabella, barriera di Francia 615
» S. Anna, 20 v. della Consolata.. 506
» Sordo-Mute povere, 73 strad. di Francia 511
Educazione Femminile (Istituti) .. 617
» Maschile (Istituti) 617
» fisica della gioventù (Assoc. per) 518
Elastici (Tessuti)..... 265
» per mobili (Fabbricanti)..... 325
Elemosinieri Opere Pie San Paolo.. 519
» dell'Opera Pia di S. Luigi 491
Elenco delle vie, piazze e corsi e dei proprietari delle case..... 3

Elenco delle piazze, corsi, vie e vicoli (antica e nuova denominaz.) *pag* 75
Elettori (Commiss. Provinc. degli), p. Castello 12 455
Elettrici e Telefonici (Apparati) 327
Elettricisti 327
» Utensili per) 329
Elettricità Cruto (Società), 56 via Venti Settembre 716
» Alta Italia (Soc. Anon. Piemont.), 21 v. Arsenale 716
» (Società Anonima Piemontese), 9 v. Bogino 716
» (Soc. Ital. di Applicazioni di), ang. v. Bogino e Andrea Doria 716
Elettrotecnica (Scuola), 108 corso Vitt. Emanuele II 620
» (Assoc. It.), 4 v. Accademia delle Scienze 570
» (Società Italiana), 60 c. Principi d'Acaja 716
Eliotipia 290
Emigrazione (Agenti) 355
» (Sub-Agenti) 355
» Commissione arbitrale 455
Enofilo - Subalpino (Circolo), 4 via Stampatori 712
Enologia e Viticoltura (Commiss.), 6 v. Arcivescovado 712
Equitazione (Scuole di) 622
Erbacei, Agrumi, Frutta, ecc. 392
Erbe medicinali e Drogherie 316
Ergastolo (Casa di pena), 127 v. Ormea 482
Esattoria Comunale, 11 v. Bogino .. 463
Escursionisti (Unione), 19 v. Maria Vittoria 672
Esecutori di Pergamene artistiche . 643
Esercenti fuori cinta (Società anon.), 22 v. Monte di Pietà 721
» e Negoz. fuori cinta (Elenco) 400
» e Commercianti (Unione), 22 via Monte di Pietà 722
Esercito della Salvezza, 20 v. Mazzini 488
» (Società L'), gall. Nazionale 549
Esercizio del dazio (Istruzioni) 219
» della Ferr. Torino-Ciriè-Lanzo, 13 v. al Ponte Mosca 693
Esperienze d'Artiglieria (Direzione), 6 c. Oporto 469
Esplodenti e Prodotti chimici (Società Anon. di), 3 p. Bodoni . 721
Esposizione Cartoline illustrate 294
» Internazionale di Parigi 1900 (Sez. Ital.-Comitato Reg. Piem.), 28 v. Ospedale 684
» Permanente di macchine, ecc. . 336
Essenze ed estratti per Confettieri e liquoristi 372
Evangelizzazione (Fratellanza Cristiana per) v. Barbaroux 488

F

Fabbri-Ferrai ..... *pag.*
Fabbrica torinese Colla e Concimi, 16 v. Cavour .....
» d'armi (Direz. della), Valdocco.
Fabbricanti prodotti d'amianto e proprietari di miniere .....
Facchini pubblici (Tariffe) .....
Facoltà teologica .....
» legale pontificia .....
Falegnami 302
Famiglia (Casa) per giovani Operai 36 p. Santa Giulia .....
» S. Pietro, 66 v. S. Chiara .....
Famiglie (Le) d'Operaie, 7 v. Orfane
» Nobili residenti in Torino ....
Family Cycling Club .....
Fanali da carrozze (Fabbricanti) ....
Farine, Paste da minestra e Civaie
» Granaglie (Negozianti) 393
Farmacia (Scuola), 4 v. Acc. Albert.
» (Società), 23 v. Maria Vittoria .
» Centrale Militare, 11 c. Siccardi
Farmacisti 401
» Omeopatici .....
Farmacologia (Labor.), 30 c. Raffaello
Fascio Ferroviario, 10 c. Re Umberto
Fattorini di banca e commercio (Società di), 1 v. S. Teresa ....
» diurni e notturni, (Impresa di vigilanza negozi, abitazioni, ecc.) 24 v. S. Tommaso .....
Fecole (Industria delle) .....
Federazione Asili Infantili Suburb., 55 v. Po .....
» delle Società Operaie e Cooperative Piem., 1 v. S. Domenico
» fra il Personale alla dipendenza del Governo, v. Barbaroux 5
» Internazionale degli Studenti «Corda Fratres», 44 v. Cernaia
» Italiana Lavoratori del Libro, 12 v. S. Teresa .....
» Italiana del Foot-Ball .....
Feltri isolanti per caldaie .....
Feltro e Paglia (Cappelli) .....
Feretri .....
» (Impresa Municipale) .....
» (Prezzi) .....
» (Tariffe per trasporti) .....
Feriti (Comitato femminile di Soccorso ai), 7 v. Arsenale .....
Ferramenta (Grossisti) .....
» (Negozianti) .....
» (Costruttori) .....
Ferravecchi (vedi Rigattieri) .....
Ferri da taglio e Coltellinai .....
Ferro (Carrozzelle) .....
» (Tubazioni e accessori) .....
» (Tubi con vite e manicotto) ...
» (Pozzi tubolari) .....
» Smaltato (Placche in) .....

Ferro (Zincatura del) ..... *pag.* 332
Ferrovia Alessandria - Piacenza e Novi-Piacenza, 28 v. S. Dalmazzo 694
Centrale e Tramwie del Canavese, 15 v. Alfieri 694
Funicolare al Monte Cappucini . 695
Mantova-Modena, 2 v. S. Teresa 694
Santhià-Biella, 15 v. Alfieri ... 694
Sempione (Ufficio govern. di sorveglianza per la costruz. della), 28 v. S. Dalmazzo 695
Superga sist. Agudio, 114 corso Regina Margherita 695
Torino-Ciriè-Lanzo, 13 v. Ponte Mosca 693
Torino-Pinerolo, 15 v. Alfieri ... 693
Torino-Rivoli, p. Statuto 693
Ferrovie economiche (Tramvie a vapore) Orario 192, 217
(R. Ispettorato) 4 v. S. Secondo. 693
Mediterraneo (Amministrazione) 690
» (Agenzia Trasporti) 355
Economiche e Tramvie (Società Torin.), 114 c. Reg. Margherita. 695
portatili 332
Feste (Illuminazione per) 336
Fiammiferi 311
Figlie dei militari (Istituto Nazionale), 25 v. Figlie dei Militari 613
Filantropia, Beneficenza e Società Cooperat. di Previdenza 489
Filarmonica (Accad.), 5 p. S. Carlo . 670
Filati di Cotone e Tessuti 264
Juta 264
Filatoio Seta 255
Filatura e tessitura filati di cotone 264
» » (Forniture per) . 338
Filetti di cotone (strofinacci) 265
Filologico (Circolo), 24 v. Ospedale. 609
Finanza (Ufficio tecnico di), 11 v. Goito 461
Intendenza di), 6 v. Bogino .. 460
Finti colli, polsini, cravatte e camicie 268
Fioraie e Fiorai 285
Fiori artificiali e Piume 286
naturali (Vedi Fioraie) 285
Fisica (Gabinetto), 13 v. Po 579
Fisiologia (Labor.), c. Mass. d'Azeglio 580
Fonderie 330
Artistiche 330
Caratteri e fabbrica macchine. 718
Caratteri da stampa 295
Crogiuoli di grafite per) 315
Fondi pubblici (Negoz. in) 254
Fontanieri, Lattonieri e Gasisti . 335
Foot-ball (Federazione italiana del) 678
Foraggi e viveri (Imprese) 356
Forbici della Real Corte 287
Formaggi (Negozianti) 390, 401
Forme e Gambali per Calzolai *pag.* 300
Fornaci da laterizi 306
Fornai e Panattieri 394, 402
Forniture Astucc., Legatori, Calzolai 294
» Filature da lana e cotone 338
» Meccaniche tecnico-industr. . 336-38
» Militari e dorature 279
» Orologiai 277
» Pianoforti 299
Forniture Sarti, Sarte e Modiste 257
» Sellai, Valigiai, ecc 320
» Tipografie e Litografie 294
Forno per la cottura dei bozzoli ... 255
» Crematorio 93, 237
Fotocalcografia Acquafortisti 643
Fotografie 290
Fotografi (Apparecchi per) 328
» (*Passe-partout* per) 290
Fotoincisione 290
Fotolitografia 290
Fototipia e Zincotipia 290
Francobolli per collezioni 294
Fratellanza Evangelica (Soc. M. S.), 15 v. Pio Quinto 555
» Cristiana per l'Evangelizzazione 488
» (La) Società M. S.) gall. Nazionale 546
Fraternitas (Unione popolare), 12 via Gaudenzio Ferrari 672
Frazioni e regioni 77
Freni Westinghouse, 42 *bis* v. Saluzzo 332
Friggitorie e Rosticcerie 386
Frutta fresche, secche ed Agrumi . 392
Fumisti, Stufe e Caloriferi 308
Funebri (Trasporti e Pompe) 365
Funi metalliche 333

G

Gabbie e uccelliere (fabbricanti) *pag.* 273
Gabinetti di Magnetismo 659
» Pubblici di scritturazione 287
Gabinetto Fisica, 13 v. Po 579
» Fisica Arsenale, 22 v. Arsenale. 571
» Geodesia, 17 v. Po 580
» Medicina leg., 26 v. Michelangelo 580
» Mineralogico dell'Arsenale 571
» d'assaggio carte, (v. Museo Ind.) 582
Gaja (Opera Pia), 9 v. Roma 529
Galleria dei quadri (V. Pinacoteca), 4 v. Accad. delle Scienze 560
Gallerie, Musei e Biblioteche 559
Galvanizzatori 278
Galvanoplastica 278
Galvanotipia 278
Gambali e Forme per Calzolai 300
Garze, Merletti e Trine 256
Gas (Soc. Italiana), 5 p. S. Carlo 717
Gas (Soc. consumatori), 13 v. Alfieri. 717
» (Apparecchi per il) 336
» (Motori a) 339
» (Stufe) 309
Gasisti, Fontanieri e Lattonieri ... 335

Generala (La). Casa di correz., strad. Stupinigi ..... *pag.* 482
Generi di Privativa (Commiss. pel conferim. delle rivendite dei) ... 455
Genio civile (Corpo Reale), 15 v. Alfieri 464
» Militare (Comando), 7 via San Francesco da Paola 470
» » (Direzione), 7 v S Franc. da Paola 470
Geodesia (Gabinetto), 17 v. Po... . 580
Geologia (Museo di), p. Carignano. 561
Geometria (Utensili di).. 296
Geometri (Albo dei)..... 638
» (Collegio dei), 9 v. Carlo Alberto. 572
» e Misuratori (Elenco)..... 637
Gesso, Calce, Cemento e Scagliola.. 306
Getti in acciaio fuso 329
Ghiaccio (Depositi)..... 374
» artificiale (Fabbriche)..... 375
» » (Soc. Ital. del), v. Susa... 721
Ghisa (Rubinetti e valvole in) 334
Giappone (Importatori dal) 275
Giardini (Mobili per)..... 332
Giardinieri e Orticoltori 285, 402
Ginnasio *Cavour*, 7 v. Carmine..... 590
» *Cesare Balbo*, 31 v. Porta Palatina 590
» *Gioberti*, 33 v. dell'Ospedale 590
» *Massimo d'Azeglio*, 8 v. Parini ... 590
» Istit. internaz. ital.. 55 v. Saluzzo 590
» Ricreativo *Genero*, 139 Sª Margh. 646
» *Umberto I*, 1 via delle Scuole ... 590
Ginnastica (Soc.), 23 c. Re Umberto 672
» (Maestri di)..... 622
» Medica (Istit. di), 30 v. Venti Sett. 657
Giocattoli e Trastulli..... 274
Gioiellieri, Orefici, Argentieri..... 275
Giornali diversi..... 663
» Didattici e Pedagogici 662
» Industr., Agricoli e Finanziari . 662
» Letterat., Arte e Sport..... 662
» Politici quotidiani 660-61
» Religiosi 663
» Scientifici 660-61
» Umoristici..... 663
» Corrispondenti di)..... 665-66-67
». (Rivenditori di libri e)..... 287
Giornalisti Corrispondenti... 665-66-67
Giudici Conciliatori, 10 via della Corte d'Appello..... 480
Giunta Municipale 431
» Provinciale di statistica..... 456
» Provinciale Amministrativa ... 453
» Tecnica del Catasto, 12 p. Castello 456
Giuoco del Pallone, 32 v. Napione.. 678
» del Foott-ball (Giard. Cittadella). 678
Giurati (Commissione Circondariale per la formazione delle liste) 454
Giustizia..... 474
Globi in carta per illuminazioni... 294
Glucosio (Deposito)..... 316
Gomma elastica (Prodotti)..... 325
Gomma (Timbri in)..... *pag.*
» Tubi di) ....
Grafite (Piombaggine)..... ....
» (Crogiuoli di) V. Piombaggine.
Granaglie e Farine (Negozianti). 393-
Grappa Depositi di)..... ....
Grasso per carri..... ....
Guantai..... ....
Guardia med. diurna e notturna, Palazzo Municipale ....
» Ostetrica perman., 14 p. Cavour.
Guardie daziarie (Corpo delle)..... ....
» Municipali (Corpo delle)..... ....
» Notturne (Lombardi V.)..... ....
» Urbane (Servizio)..... ....
» Finanza (Comando Circolo)... ....
Guerra (Scuola), 6 v. Bogino..... ....

I

Idraulici (Macchinisti) ..... *pag.*
Idrologia e Climatologia (Ass. Med.)
Igiene (Istituto), 37 v. Bidone..... ....
» (R. Soc. Piemontese), 16 v. Po. ....
Illuminazione per feste..... ....
» pubblica ....
» (Globi in carta per)..... ....
Imballatori..... ....
Imballo (Carta increspata per)..... ....
» (Piombini per)..... ....
Imbalsamatori – Naturalisti..... ....
Immagini (Negozianti) ....
Impermeabili e Caoutchouc..... ....
Impiegati (Soc. M. S. *La Fratellanza*), gall. Nazionale..... ....
» e Commessi (Soc. Anon. fra), 7 via Lagrange..... ....
» Civili (Associazione), 4 v. Bogino ....
» Ferroviari (Circolo), 12 v. Sacchi ....
Impieghi speciali Municipali ....
Importatori dal Giappone e China ....
Importazione Carboni fossili (Consorzio Industr.) 58 v. Venti Sett. ....
Imposte dirette (Agenzia) 20 v. P. Micca ....
» (Commissione Comunale) ....
» (Ispezione), 6 v. Bogino ....
Imprese Casermaggio militare..... ....
» Feretri ....
» Foraggi e viveri ....
» Pubblicità..... ....
» Spazzacamini ....
» Trasporti e Pompe funebri..... ....
» Trasporti materiali da costruz. ....
Impresari e Capi-Mastri costrut. .. ....
» (Circolo degli), 18 v. Botero..... ....
Incendi (Compagnie d'assicurazioni) ....
Inchiostro, Ceralacca ed Ostie..... ....
» da stampa (Fabbricanti)..... ....

I[illegible]**isori** e Disegnatori litografi *pag.* 295
» legno 295
» metalli..... 295
» musica 295
I[illegible]**oratori** 280
I[illegible]**ustria** Meccanica (Associazione), 1 v. Pietro Micca..... 714
» Nazionale (Società Promotrice), 54 v. Venti Settembre..... 713
I[illegible]**ustriali** e Commercianti (Confederazione fra), 5 v. Garibaldi ... 713
» (Lega fra), 22 v. Madama Cristina 713
I[illegible]**antili** (Istituti)..... 648
I[illegible]**anzia** abbandonata (Ospizi), 14 via Deposito 505
I[illegible]**ermeria** di S. Vincenzo de' Paoli, 14 v Nizza..... 496
I[illegible]**ermieri** (Assoc.), 24 v. S. Massimo 555
Informazioni commerciali 351
Infortunio sul lavoro (Patronato per Operai), 15 v. S. Dalmazzo.... 537
» (Cassa Naz. di Assic.), 7 v. Alfieri 703
» (Istituto Medico Torinese per), 16 c. Principe Oddone..... 499
» (Sindacato Subalpino di Assicurazione), 28 v. Ospedale 536
Ingegneri (Scuola Applicaz.), Castello del Valentino..... 581
» Architetti (Elenco)..... 634
» (Albo degli)..... 638
» (Consiglio d'ordine), 4 v. Accademia delle Scienze 634
» (Società), 4 v. Accad. Scienze... 569
Ingegneria (Studi)..... 350
Ingrassatori ed Oliatori 338
Insegnamento (Lega d'), 2 v. Orfane 609
» Superiore 573
» Secondario 588
» Primario 594
Insegnanti (Soc. beneficenza), vicolo Benevello 546
» (Soc. M. S. ed istruz.), 11 v. Goito 546
» Disegno..... 619
» Elettrotecnica..... 620
» Lingua Italiana, aritmetica, geometria, calligrafia..... 618, 619
» Lingue straniere..... 619
» Private (Assoc.) 16 v Mercanti. 546
» Privati, Istituti e Convitti. 606, 618
» Scuole municipali..... 600
» Stenografia..... 620
» Storia e Geografia..... 618
» Telegrafia..... 620
I[illegible]**gne** in cristallo (Fabbricanti).. 280
» (Fabbricanti) 280
I[illegible]**ituti** chirurg.-ortopedici special. 656
I[illegible]**gliatori** e Scultori in legno... 295
I[illegible]**ndenza** di finanza, 6 v. Bogino 460
I[illegible]**enzioni** e Privative (Brevetti)... 349
I[illegible]**teche** (Conserv.), 25 v. Garibaldi. 463
I[illegible]**anti** per caldaie a vapore..... 283
I[illegible]**ettorato** Generale delle Ferrovie, 4 v. S. Secondo 693
Ispettori Scolastici (v. Ufficio scolastico) ..... *pag.* 451
Ispettrici delle Scuole Municipali elementari 595
Ispezione Distrettuale delle Poste, 10 v. Principe Amedeo 689
» della Sezione Telegrafica..... 689
» Forestale, 4 *bis* v. Botero..... 455
» Provinc. Imposte, 6 via Bogino 463
Ispezioni Demaniali, 25 v. Garibaldi. 462
Istituti di Credito e Risparmio 696
» Educazione femminile..... 617
» Convitti ed Insegnanti privati. 606
» Educazione maschile 617
» Infantili..... 618
» Musicali 620
» Opera di S. Paolo..... 490, 519, 701
» Scientifici, Artistici ed Agricoli. 564
Istituto anatomico, 52 corso Massimo d'Azeglio..... 562
» Anatomia normale, 52 c. Massimo d'Azeglio 580
» Anatomo-patologico, 9 v. Esposizione 580
» Antirabbico, 1 v. Corte d'Appello. 496
» Baliatico, 37 v. S. Fr. da Paola . 505
» Barberis, 22 e 24 v. Cibrario... 606
» Bonafous a Lucento..... 540
» Buon Pastore, 12 c. Princ. Eugenio 514
» Cieche, 11 *bis* v. Deposito 540
» Ciechi, 135 v. Nizza..... 541
» Chimico, 36 v. Bidone..... 580
» Contro l'Accattonaggio e Pane quotidiano, 25 v. Ponte Mosca (2 Corso Napoli)..... 525
» Correzione *La Generala*, stradale Stupinigi 482
» Credito Fondiario Italiano..... 698
» Credito Fondiario dell'Opera di S. Paolo, 32 v. Monte Pietà .. 701
» Cure mediche e chirurg. per gli animali, 6 v. Amedeo Avogadro 554
» Dionisio (Commis. Ammin.).... 574
» Duchessa Isabella (Opera del Soccorso), piazz. Barr. di Francia 615
» Educativo industriale R. Albergo di Virtù, 29 v. S. Secondo.... 508
» Educazione femm. Gallesio. 18 p. Vittorio Em., e 2 v. Bonafous 614
» Gesù bambino (Borgo Crocetta) 515
» Giulia Molino-Colombini, 47 v. Zecca..... 614
» Grassi, 20 v. Saluzzo 606
» Idroter *Kneipp*, 5 v. Orbassano 654
» Igiene, 37 v. Bidone..... 580
» Industr. Profes. Maria Laetitia, 12 v. Mercanti 598
» Internaz. Ital., 55 v. Saluzzo.... 606
» Italiano di Credito Fondiario.. 698
» Maria SS. Consolatrice (Borgo Crocetta)..... 516
» Medico Torinese per gl'infortunii sul lavoro, 16 c. Princ. Oddone . 499
» Musicale della Città di Torino. 605

Istituto Nazion. per le figlie militari, 25 via Figlie dei militari *pag.* 613
» Nazionale Umberto I, 1 v. Scuole 592
» Omiopatico Italiano, 16 v. Orto Botanico ... 500
» Ostetrico, 14 p. Cavour ... 499 581
» Patologia gener., 30 c. Raffaello 580
» Patologia speciale dimostrativa medica, 36 v. Ospedale. ... 580
» Policlinico, 41 c. S. Maurizio... 498
» Psichiatrico, 22 v. Giulio ... 581
» Rachitici, 43 c. Firenze... 511
» Ricaldone, 31 v. Arsenale... 607
» Rosine, 9 v. Rosine... 507
» Rughi-Mottini, 3 v. Perrone... 607
» Sacra Famiglia, 17 v. S. Donato. 514
» Santa Maria, 11 v. Pio Quinto.. 515
» Sapelline, 22 v. Orfane ... 507
» Scienze giuridico-politiche... 579
» Silvio Pellico, 8 v. Consolata.. 607
» Sociale, 9 v. Arcivescovado ... 607
» Sordo Mute povere, 73 stradale di Francia ... 511
» Sordo-Muti, 12 v. Assarotti ... 510
» Sordo-Muti poveri, 73 stradale di Francia ... 511
» SS. Angeli (Opera pia Lotteri), 21 v. Villa della Regina ... 506
» Superiore femminile Bertola, 17 v. Bogino ... 608
» Super. femm. Maria Bobba, 49 c. Principe Oddone ... 614
» Superiore di studi femminili, 12 v. Mercanti ... 598
» Tecnico *Germano Sommeiller*, 3 corso Oporto ... 588
Istituzioni Israelitiche di benefic., 12 v. Pio Quinto ... 535
» Protestanti di benefic., 36 via Berthollet ... 536
» Operaie Torinesi e Società di M. S. 556
Istrumenti d'ottica ... 329
Istruzione elementare (Commissione permanente) ... 594
Istruzioni per l'esercizio del dazio. 219
Iuta (tessuti e filati) ... 264

L

La Libertà (Soc.), 40 v. Bogino *pag.* 550
L'Unione (Banca), 76 v Venti Sett.. 705
Laboratori Chimico-Enol-Industr. 381
» di analisi chimica... 381
Laboratorio di Chim. farmaceutica, 31 c. Raffaello ... 581
» Chimico-batteriologico, 34 via della Rocca ... 656
» Economia polit., 18 via Po ... 579
» Fisiologia, c Massimo d'Azeglio 580
» Materia medica e farmacologia, 30 c. Raffaello ... 580
» Parassitologia, 52 v. Nizza... 581
Lacciuoli, cacciatacchetti, ecc. *pag.*
Laghisti (Circolo dei), gall. Nazionale
Lamiere e Tubi di piombo ...
» zincata (Tubi e canali). (Fabbr.)
Lampisti ...
Lane (Fabbricanti e grossisti) ...
Lanerie, Drapperie ...
» Telerie ...
Lanificio di Borgosesia, 74 c. Vitt Em.
Lapidi ...
Lastre di vetro (fabbricanti) ...
Lastre e tubi di stagno ...
Laterizi (Fornaci da) ...
» e Mattonelle per pavimenti ...
Latrine (Apparecchi sanitari per)
Latta (Fabbricanti recipienti) ...
» (Spole in) ...
Lattanti (Società degli Asili pei) ..
Latterie ...
Lattonieri Fontanieri e gasisti . 335.
Lavatoi pubblici ...
Lavoratori del Libro (Federazione Italiana), 12 v. S. Teresa ...
Lavori in Capelli ...
Lega Cacciatori e Proprietari, 40 via Carlo Alberto ...
» Industriali e Commerc., 22 v. Madama Cristina ...
» Italiana d'insegn., 2 v. Orfane..
» Moralità pubblica, 12 v. Arsenale
» Riposo festivo, 12 v. Arsenale .
» Stenografica ital., 4 v. Stampatori
Legalizzazione di atti ...
Legatori libri e fabbr. registri ...
» (Forniture per) ...
Leggitura tessuti alla *Jacquard* ...
Legione RR Carabinieri (Comando), 4 p. Carlo Emanuele II ...
Legna e Carboni (Negozianti) .. 304,
Legnami da lavoro e costruzione..
Letti di ferro (Fabbricanti) ...
Lettura (Abbonamenti alla) ...
Leva (Consiglio) ...
Levatrici ...
» di beneficenza ... 447,
Librai ...
Librai-Editori ...
Libri (Rivenditori di giornali e) ...
Liceo *Cavour*, 7 v. Carmine ...
» *Gioberti*, 33 v. dell'Ospedale ...
» *Mass. d'Azeglio*, 8 v. Parini ...
» Musicale, 8 v. Rossini ...
Lime (Fabbriche) ...
Linee tramviarie ...
Lineatori di carta ...
Lingua italiana (Insegnanti) ...
Lingue straniere (Insegnanti) ...
Linoleum (Tappeti di sughero) ...
Liquori e Vermouth (Fabbricanti) ..
» e Vini naz. ed esteri ...
» (Essenze ed estratti per) ...
» (Distillerie (di) ...

L[illegible]oristi ... *pag.* 373,402
L[illegible]va ... 316
L[illegible]rafi (Incisori e Disegnatori) .. 295
[illegible] (Unione), 12 v. S. Teresa ... 550
L[illegible]rafie ... 289
[illegible] Forniture per) ... 294
Immagini, Oleogr. (Negozianti) 289
L[illegible]ie Massoniche, 9 *bis* via Carlo Alberto ... 554
L[illegible]eri (Opera Pia) 21 v. Villa Regina 506
L[illegible]o Elenco Banchi) ... 466
[illegible] (Direzione) 31 v. Cernaia ... 466
L[illegible] elettrica (Apparecchi per) ... 336
L[illegible]do (Fabbricanti) ... 318
L[illegible]gnoli (Fabbricanti) ... 265
L[illegible]anesi (Casa dei), 77 v. Gioberti. 515
L[illegible]o (Specialità) ... 257

M

M[illegible]chine ... *pag.* 336
da Mulini ... 337
(Depositi) ... 336
Agricole ... 337
Calze e Maglie ... 338
Cucire ... 337
Esposizione permanente ... 336
Scrivere ... 338
(Soc. di Costruz.), 38 v. Ponte Mosca 719
M[illegible]chinisti ed Attrezz. da Teatri ... 329
idraulici ... 326
M[illegible]cellai ... 397,402
M[illegible]cinazione di Droghe, Zolfo, ecc. 315
Macine e Pietre da affilare ... 329
Maestre municipali ... 601
Maestri municipali ... 600
Maestri e Maestre:
Arpa ... 621
Ballo ... 622
Canto ... 622
Compositori Musica ... 620
Contrabbasso ... 622
Declamazione ... 622
Disegno e Calligrafia ... 619
Equitazione ... 622
Flauto ... 622
Ginnastica ... 622
Mandolino, Mandola e Chitarra 622
Municipali ... 600-01
Musica ... 620
Piano-forte ... 621
Scherma ... 622
Tromba e Cornetta ... 622
Viola ... 621
Violino ... 621
Violoncello ... 621
M[illegible]azzini Alimentari ... 384
Generali del Dock, 29 v. Cernaia 709
M[illegible]azzino Centrale Militare, (Direzione) 11 v. Ottavio Revel ... 471
Principale Casermaggio militare, 106 v. Cottolengo ... 471
Sale e Tabacchi, c. Vinzaglio .. 461
Vendita Privativa, c. Vinzaglio 461
Maglierie ... *pag.* 264
» Mercerie e Telerie ... 266
Magnetismo (Gabinetti) ... 659
Maiolica, Porcellana e Terraglie... 284
Mandamenti ... 77
Manganatori di stoffe ... 269
Manicomio di Torino, 22 v. Giulio. 500
Manifattura d'Annecy e Pont, 26 c. Oporto ... 265
» Cuorgnè, 8 c. Re Umberto ... 265
» Damaschi e broccati, v. Zecca vicolo Benevello ... 722
» Rivarolo, 21 v. Alfieri ... 265
» Lane Borgosesia, 74 c. Vittorio Eman. II ... 723
» Pellami e calzature ... 323,723
» Tabacchi al Regio Parco ... 465
Maniscalchi ... 357,402
Mannequins ... 260
Mantici e Canelli per saldatori ... 340
Margarina (Burro artificiale) ... 384
Marina (Società Congedati della R.), 23-25 v. Maria Vittoria ... 548
Marine (Colonie coop.), gall. Nazionale 537
Marmi e pietre artificiali (Fabbricanti) 305
Marmisti ... 305
Marmo (Scultori) ... 644
Marsala (Vini di) ... 375
Massaggio scientifico ... 656
Masseurs ... 657
Massoneria (Loggie), 9 *bis* v. Carlo Alb. 554
Mastice per vetri ... 283
» per caldaie a vapore ... 283
Matematiche (Insegnanti) ... 619
Materassai e Pagliericci elastici 325,402
Materiale fisso e mobile per Strade Ferrate e Tramvie ... 332
Maternità (Opera di), 44 v. Ospedale. 503
» (Cassa d'Assistenza per la), 7 via Arsenale ... 541
Matrimonio (Norme per gli atti di).. 231
Mattonelle per pavimenti e Laterizi 305
Meccanica (Assoc.), 1 v. Pietro Micca 714
Meccaniche (Forniture) ... 336-38
Meccanici ... 339
Meccanici-Dentisti ... 654
Medaglie (Fabbricanti di) ... 295
Medagliere di S. M. il Re, 13 p. Castello 563
Mediatori in cereali ... 393
» Gioie ... 275
» Sete ... 253
Medicazione antisettica (Preparati) 656
Medici ... 653
Medici-Chirurghi ... 645
» municipali di beneficenza... 441-46
» Omeopatici ... 654
» (Cons. d'Ord. dei), 38 c. Vitt Em. II 644
» (Società di M. S. fra), 16 v. Po 549
Medici-Veterinari (Vedi Veterinari) 659
Medicina (Società per dimostraz. di), 11 v. Quattro Marzo ... 565
Medicina (R. Accad. di), 16 v. Po ... 565
» legale (Gabin.), 26 v. Michelangelo 580

Membri della Comm. pel conferim. delle rivendite generi di privativa ..... *pag.* 455
Mendicità (Ricovero), 56 c. Casale ... 502
» Istruita (Opera), 21 v. S. Massimo 530
Mercanti-Sarti 261
» (Pia Congreg.), 25 v. Garibaldi . 529
Mercati pubblici 249
» Tettoie (Appaltatori) 249
Merceerie (Dettaglianti) 271,402
» (Grossisti) 271
» Chincaglierie 272
» Maglierie e Telerie 266
» Oggetti da ricamo 270
Merletti, Trine e Garze 256
Metalli (Grossisti) 329
» (Incisori) 295
» (Raffineria 330
» (Tornitori) 296
» Preziosi (Negozianti) 275
» Preziosi (Saggio) 275
» » (Uffizio verificaz. saggio), 65 c. Vitt. Eman. II 465
» (Utensili per la lavorazione) ... 329
Metalliche (Funi) 333
» (Tele) 333
Mica (Deposito) 315
Mignatte (Depositi) 316
Milanesi e Comensi (Congregaz. fra), 5 v. Franco Bonelli 515
Militari (Sussistenze), 128 c. Vittorio Emanuele II 472
» (Circolo), 2 v. Po 675
Minerali (Negozianti) 316
Mineralogia (Museo di), p. Carignano 561
Miniature su avorio 643
Miniera di Montepromina (Soc.), 2 via S. Teresa 332
» Monteponi, 15 v. Alfieri 332
Miniere 332
» d'Oro (Soc. delle), 38 v. Mazzini 332,720
» (Corpo R. delle), 40 v. Bertola . 465
Ministri di Stato 416
» Segretari di Stato 416
Misericordia (Opera pia della), 41 via Barbaroux 527
Missioni estere (Collegio delle), 39 via Val Salice 616
Misuratori e Geometri (Elenco) ... 637
Misure e Pesi (Fabbricanti) 343
» (Ufficio verificazione), 65 corso Vittorio Eman. II 465
Mobili (Elastici per) 325
» (Negozianti) 297
» e oggetti d'antichità 275
» Stile e Fantasia 297
» (Stoffe per) 256
» Ferro (Fabbric. e Negoz.) 298
» Legno (Fabbricanti e Negoz.) 296-97
» Legno e ferro per Caffè e Giardini 332
Mode e Novità (Negozianti) 257
Modellatori e Fabbricanti utensili di Geometria ..... *pag.*
Modiste .....
Molini Dora (Soc.), 6 v. Priocca. ....
» delle Catene .....
» a cilindri .....
Monete Estere (Ragguaglio colle Ital.
Monta equina (Stazione di), 48 corso Principi d'Acaja .....
Monte di Pietà (Operazioni del). ...
» Pensioni per Veterani italiani e Invalidi, 3 v. Rosine. ....
Monumenti .....
» (R. Commissione conservatrice 10 p. Castello .....
» (Ufficio Regionale per la conservazione), palazzo Madama ...
Moralità pubbl., (Lega per la), 12 v. Arsenale .....
Morsai .....
Mostarde .....
Motori a gas .....
» a petrolio e petrolina .....
Mugnai .....
Mulini .....
Municipio .....
» (Uffizi) .....
» Uffizio I. Servizio generale ...
» » II. Istruzione .....
» » III. Stato civile, Cimiter e Anagrafe .....
» » IV. Elezioni .....
» » V. Ragioneria .....
» » VI. Polizia .....
» » VII. Lavori pubblici .....
» » VIII. Catasto .....
» » IX. Legale .....
» » X. Economato .....
» » XI. Leva .....
» » XII. Dazio .....
» » XIII. Igiene .....
» » Impieghi speciali .....
» (Soc. di previd. fra i dipendenti del, 33 v. Porta Palatina ...
Musei, Gallerie e Biblioteche .....
Museo Antichità, 4 v. dell'Accademia delle Scienze .....
» Agr. Enol., 64 v. Venti Settembre
» Civico, Arte Ant., 1 v. Gaud. Ferrari
» Civ. Arte Moderna, 30 c. Siccardi
» Commerciale, 28 v. Ospedale.
» Craniologico, 16 v. Po .....
» Geologia, pal. Carignano .....
» Industriale ital., 32 v. Ospedale.
» Mineralogia, palazzo Carignano
» Naz. di Bacologia e Sericoltura, 26 via Ospedale .....
» Naz. d'Artiglieria, 10 c. Siccardi
» Zoologia ed Anat., comparata, palazzo Carignano .....

Musica (Maestri e Compositori di) *pag.* 620
» (Incisori) 295
» (Negozianti di) 290
» (Stamperie di) 290
» (Corpo dell'Associaz. Generale degli Operai), 12 c. Siccardi.. 683
Musicali (Istituti) 620
Mutuo Soccorso (Società di) 556

N

Naftalina (fabbricanti) ..... *pag.* 311
Nascita (Norme per dichiaraz. di) ... 231
Nastri in seta (Negoz. e Fabbric.) ... 256
Naturalisti-Imbalsamatori 286
Navigazione (Compagnie italiane). 355
Necrofori (Servizio) 237
Negozianti Fondi pubbl. e Cambisti. 254
» Fieni cinta 400
» Cavalli 357
» Metalli 329
» Musica 290
» Seta e banchieri 253
» (Pia Congregazione dei), 25 via Garibaldi 529
Nichellatori 278
Nobili (Famiglie) 449
Norme e Tariffe post. per l'interno... 98
» » » l'estero 102
» per la cura della rabbia. 439
» per dichiarazioni di nascita ... 231
» per dichiaraz. di decesso 231
» per gli atti di matrimonio 231
Notai certificatori 633
» esercenti in Torino 633
» esercenti Distretto Torino 633
» (Archivio dei), 2 v. Assarotti .. 632
» (Consiglio dei), 2 v. Assarotti .. 632
Novella (Società La), 14 v. Basilica . 551
Novità e Mode 257
Numeri dividendi per calcoli interessi 252

O

Oculisti ..... *pag.* 653
Officina Governativa Carte-Valori, 10 via Carlo Alberto 465
» di Costruzione d'Artiglieria (Direzione), 24 v. Arsenale. 468
Officine Savigliano (Società), 40 via Venti Settembre 327
Olcatto (Società Anon. delle) 10 via Moncalieri 719
Oggetti casalinghi 332
» Antichità 275
» Avorio 274
» Cancelleria 293
» Oro e Argento (Vedi Negozianti in Metalli preziosi) 275
» Pesca e Caccia 344
» Religiosi 289
» Ricamo 270
» Tartaruga 274
Oleografie (Negozianti) 289
Oliatori ed ingrassatori 338
Olii (Negozianti) ..... *pag.* 402
» e Panelli (Fabbricanti) 391
» Minerali per macchine 392
Olio e Salumi (Magazzini) 391
Ombrellai e Panierai 273
Ombrelli, bastoni e ventagli 274
Omeopatici (Farmacisti) 656
» (Medici-Chirurghi) 645
Omiopatico (Ist.), 16 v. Orto Botanico 500
Omnibus e tramvie per i dintorni .. 218
Opera di Beneficenza degli Spazzacamini, 12 v Arcivescovado .. 617
» Maternità, 44 v. Ospedale..... 503
» Mendic. istruita, 21 v. S. Massimo 530
» Provvidenza (Educ femminile), 25 v. Venti Settembre..... 614
» Rosine, 9 v. Rosine..... 507
» Soccorso (V. Istituto Duchessa Isab.), piazzale barr. di Francia 615
Operai (Ass. Gen. di M. S.), 12 c. Siccardi 554
» (Uffici collocamento) 350
» Colpiti da infortunio sul lavoro (Patronato), 15 v. S. Dalmazzo 537
Operaie (Ass. Gen. di M. S.), 12 c. Siccardi 555
Operazioni della Banca d'Italia.... 697
» del Banco di Napoli 704
» del Monte di Pietà 700
Opere Pie:
Baliatico, 14 v. Deposito 504
Barbero, 5 v. Urbano Rattazzi.... 525
Barolo, 7 v. Orfane 505
Bogetto (V. Sifilicomio), 14*bis* c. Cairoli 494
Cerutti, 5 vic. S. Maria 555
Gaja, 9 v. Roma..... 529
Lotteri, 21 v. Villa della Regina.... 506
Misericordia, 41 v. Barbaroux 527
Santificazione delle Feste 529
S. Luigi Gonzaga, 40 v. Sta Chiara 490
S. Paolo (Direzione), 32 v. Monte di Pietà..... 490
Viretti, 39 v. S. Quintino..... 514
Opificio Militare, 11 v. Ottavio Revel . 471
Orario delle tramvie a vapore.. 192-217
» generale dei treni in arr. e part. dalle Staz. di P. N. e P. S. 133
Oratorio di San Francesco di Sales, 32 via Cottolengo..... 508
» San Felice, angolo corso Oporto e c. Grugliasco 516
» S. Giuseppe, 39 v. Saluzzo 514
» S. Martino, 4 v. Aosta..... 516
» Israelitico, 12 v. Pio Quinto... 535
Ordine Civile di Savoia (Real) 415
» Corona d'Italia 414
» Militare di Savoia (Real) 415
» Ss. Maurizio e Lazzaro..... 413
» Supremo della SS. Annunziata 413
» degli Avvocati (Consiglio), 13 via S. Domenico 623
» dei Medici Chirurg., (Consiglio) 38 c. Vittorio Emanuele II.. 644
Orefici, Gioiellieri, Bigiottieri, ecc.. 275
» e affini (Società), 7 v. Finanze 551

Orfanotrofio delle Giuliette, 20 via della Consolata..... *pag.* 506
» Femminile, 11 v. delle Orfane .. 509
Organi e Piani a cilindro..... 299
» ed Armonium per chiese 299
Ornato (Commissione Municipale d') 449
Oro ed Argento (Neg. oggetti)..... 275
» (Società Miniere d') 38 v. Mazzini 719
Orologiai 276, 402
» (Forniture per) 277
» Società), 10 v. Barbaroux.... 551
Orticoltori e Giardinieri 285
Orto-Agricola (Società Reale), 4 via Stampatori 711
Orto Botanico, Cast. del Valentino 562-80
Ortopedici 656
Ortopedici specialistici (Instituti).. 656
Ospedale Cottolengo, 14 via Cottolengo 493
» Infantile Regina Margherita, c. Galileo Galilei, Barr. di Nizza . 495
» Infant. S. Filomena, 24 v. Cottolengo 506
» Malattie infett. Amedeo Savoia, (Martinetto) 496
» Maggiore S. Giovanni Battista, 36 v. dell'Ospedale..... 489
» Maria Vittoria, 72 v. Cibrario.. 492
» Mauriziano Umberto I, stradale di Stupinigi 490
» Militare, 13 v. Accad. Albertina 472
» Oftalmico, 19 v. Juvara..... 494
» Omiopatico, 16 v. Orto Botanico 500
» S. Lazzaro, 14*bis* c. Cairoli.... 494
» S. Luigi Gonzaga, 40 v. S. Chiara 490
» S. Salvario, 14 v. Nizza..... 496
» Valdese, 36 v. Berthollet..... 536
Ospizio Carità, stradale di Stupinigi 502
» Convalescenti (Crocetta).... 500-28
» Infanz. abband., 14 v. del Deposito 505
» Israelitico, 12 p. S. Giulia..... 535
» Marino Piemontese, Ospedale S. Giovanni 538
Osservatorio Astronomico, palazzo Madama 579
Ostie, Ceralacca ed Inchiostro..... 317
Ostriche e Pescheria..... 384
Ottica (Istrumenti)..... 329
Ottonai e Bronzisti..... 330
Ottone (Tubi di) 333
» Rubinetti e valvole in)..... 334
Ovatte 273

P

Pacchi ferrov. (Norme e tariffe) *pag.* 113
Pacchi postali (Norme e tariffe)... 109-10
Pacfong ed Alpacca (Negozianti in) 330
Padiglioni in legno (fabbricanti).. 301
Paglia e Feltro (Cappelli)..... 278
Paglericci elastici e Materassi 325
Palazzi (Descrizione dei principali) 83
Palazzo Reale, p. Castello..... 562
Palestra ginnastico-ricreativa del Club Alpino, Monte dei Cappuccini ..... *pag.* 6
Pallone (Giuoco del), 34 v. Napione 6
Palloni aereostatici in carta 2
Panattieri e Fornai..... 394, 4
Panelli e Olii Fabbricanti) 2
Pani da caffè (Fabbricanti) 3
Panierai 2
Paper-Hunts (Soc., gall. Subalpina 6
Parrocchie del territorio..... 1
Parroci della Città e Territorio ... 1
Parrucchieri 346, 3
Partecipazioni (Uffici)..... 2
Passamantieri e Spighettai 2
Passaporti (Ufficio), 2 v. Ospedale 1
Passe-partout per Fotografie..... 2
Paste da minestra, Farine e Civaie 393, 1
Pasticcieri 382
Patologia (Istituto di) 30 c. Raffaello 580
Patrocinio dei minorenni corrigendi (Società Reale di), 3 v. Arcivescovado 542
Patronati Scolastici delle Scuole Elementari Municipali..... 506
» *Aurora*, 26 v. al Ponte Mosca . 516
» *Boncompagni* e Succursali, 7 via Galvani. 506
» *Borgo della Crocetta*, 9 v. Amerigo Vespucci..... 506
» *Dora* e *Torquato Tasso*, 30 v. Porta Palatina 506
» *Monviso* e *Regnon*, 7 v. Melchior Gioia..... 517
» *Rayneri*, 28 c. Valentino, 23 via Burdin e 24 v. Saluzzo..... 517
» *Riccardi di Netro*..... 517
» *Rosmini*, 3 v. Cittadella 518
» *Silvio Pellico*, 9 c. Dante..... 517
» *Tommaseo*, 19 v. dei Mille 517
» *Vanchiglia*, 19 v. Buniva 518
» *Vincenzo Troya*, 19 v. Pr. Amedeo 517
Patronato di soccorso per gli Operai colpiti da infortunio sul lavoro, 15 v. S. Dalmazzo 537
» pei Ciechi (Sezione di Torino). 542
Pattinatori Società) (Valentino)... 678
Pavimenti in legno..... 300
» uso Marsiglia..... 305
» (Laterizi e Mattonelle per)..... 305
Pedagogica (Soc. La), 7 v. Arsenale . 545
Pegno (Banchi prestiti) 355
Pellami e Cuoi (Negozianti) 318
Pelle (Cambratori) 319
Pellettieri, Valigiai e fabbr. portamonete 320
Pelli (Conciatori) 318
» goffrate e impresse in rilievo. 320
Pellicciai..... 319
Pennacchi e spolverini..... 285
Pennelli e Spazzole..... 317

Persone, Trattorie Ristoranti, *pag.* 367
» (Cassa Nazion., Mutua, Cooperat. per le), 9 v. Pietro Micca 542
Società Mutua Operaia Torinese per), 12 c. Siccardi..... 543
ra Veterani italiani poveri, 3 via Rosine 548
Personalmente artistiche (Esecutori).. 643
Pesi calligrafi 640
Commerciali e Industr. (Elenco) 639
» (Collegio), 10 v. Zecca.... 640
iversi..... 640
Albo dei)..... 638
Pesi e analisi chimic. (Tariffe delle) 239
Pesi essi di Porto d'armi e Caccia, 2 v. dell'Ospedale 458
Persiane e Stores..... 283
Personale Sanitario Munic. di benefic. (Quadro) 441
Persone servizio (Uffici collocam.) 350
Pesca (Oggetti per la)..... 344
Pescheria ed Ostriche..... 384
Pesi e Misure (Fabbricanti)..... 343
» R. Uff. di verific.), 65 c. Vitt. Em. II 465
Pesi pubblici 249
Petrolio (Motori)..... 339
Pettinatrici..... 348
Piani a cilindro e Organi 299
Piano-forti (Accordatori)..... 299
» (Fabbricanti e Negozianti).... 299
» (Forniture per)..... 299
» (Maestri e Maestre)..... 621
Piastrelle di legno (pavimenti)... 300
Piazze (Cenni sui nomi delle)..... 3
Vie e Corsi (Antica e nuova denominazione)..... 75
Piccola Casa Divina Provvidenza, 14 v. Cottolengo 493
Piccole Suore dei Poveri, str. di Rivoli 545
Pietre da costruzione e Scalpellini. 305
» da affilare e Macine 329
» e Marmi astificiali..... 305
» preziose 275
Pinacoteca, 4 via. Accademia delle Scienze..... *pag.* 560
Piombaggine (Grafite)..... 315
Piombini per imballaggio 335
Piombo (Tubi e lamiere di) 333
Pipe e Portasigari..... 274
Piroteenici..... 312, 403
Pittori..... 641
tele preparate per)..... 324
Piume e Fiori artificiali..... 286
Pizzi e tulli 256
Pizzicagnoli e Salsamentari 386
Placche in ferro smaltato..... 280
Plasticatori e Stuccatori 305
Platinai e Stagnai..... 330
Pneumatici 342
Poliambulanza medico-chirurgica, 18 v. Pio Quinto..... 497
Policlinico Generale di Torino, 11 via Quattro Marzo..... 496
Policlinico (Ambulatorio), 12 via Sacchi ..... *pag.* 498
» (Istituto), 41 c. S. Maurizio 498
Polizia Rurale (Sezioni)..... 248
» Urbana (Sezioni)..... 247
Pollame e Selvaggina (Venditori).. 386
Polsini, finti colli, cravatte e camicie 268
Polvere da caccia e Dinamite..... 312
Pompe funebri (Impresa trasporti). 365
» ed Arieti..... 327
Pompieri (Compagnia)..... 440
Popolazione di Torino..... 2
Porcellana Maiolica e Terraglie. . 284
Pornografia (Lega contro la), 12 via Arsenale..... 554
Portamonete (fabbr.)..... 320
Portasigari e pipe..... 274
Porto d'armi e permessi di caccia, 2 v. Ospedale..... 458
Posaterie..... 278
Poste (Norme e Tariffe per l'Estero). 102
» (Norme e Tariffe per l'Int.).... 98
» Casse Risparmio)..... 115
» (Orario Uffizi)..... 97
» (Uffizi), 10 v. Principe Amedeo 686
» (Vaglia)..... 105
Poste Telefoniche..... 130
Poutrelles in acciaio..... 332
Pozzi neri (Spurgo)..... 311
» tubolari in ferro 334
Prefettura della Prov. di Torino, 10 p. Castello..... 450
Preparati per Medicaz. antisettiche 656
Presidenti Commissioni pel Catasto 456
Presidio (Quadro Comando) 473
Prestiti su pegno (Banchi) 355
Preture:
» *Urbana*, 10 v. Corte d'Appello.. 478
» I Mand. *Dora*, 10 v. Corte d'App. 478
» II » *Moncenisio*, 10 v. Corte d'Appello 478
» III Mand. *Monviso*, 10 v. Corte d'Appello 479
» IV Mand. *Po*, 11 v. Zecca 479
» V » *Borgo San Salvatore*, 13 v. Goito 479
» VI Mand. *Borgo Po*, 3 v. Vanchiglia 479
» VII » *Borgo Dora*, 1 v. Fiochetto 479
Prezzi delle sepolture 232
» dei biglietti ferroviari 134
Privativa (Magazz. di vendita), Dock 461
Privative e Brevetti d'invenzione. 349
Probi-Viri (Collegio dei), 10 v. Corte d'Appello 480
Pro Montibus (Associaz.), 9 v. Alfieri 673
Pro Pueritia (Società per l'assistenza dell'infanzia)..... 512
Pro Schola (Associazione)..... 518
Procura (Regia), 13 v. S. Domenico 478
Procura Generale di Cassazione, palazzo Madama 475
Procuratore Gen. di Corte d'Appello, 16 v. Corte d'Appello..... 476

Procuratore Gen. di Tribun. Civile e Penale, 13 v. S. Domenico *pag.* 478
Procuratori (Consiglio di disciplina dei), 13 v. S. Domenico 628
» (Elenco) 629
Prodotti chimici e farmaceutici ... 310
» Agricoli 311
» Amianto 312
» Gomma elastica 325
» Refrattari 306
Professionisti 623
Professori Musica 620
» Accompagnamento 622
» Contrabasso 622
» Flauto 622
» Mandolino, Mandola e Chitarra 622
» Ortoepia 622
» **Tromba** e Cornetta 622
» Viola 621
» Violino 621
» Violoncello 621
Profumieri 312
Promotrice dell'Industria Nazionale (Società), 54 v. Venti Settembre 713
» Belle Arti (Società), 25 v. Zecca. 568
Proprietari di Caffè (Società fra), 3 via Gaudenzio Ferrari 722
» Case 3
» di fondi sul colle Torinese (Società), 4 v. Stampatori 744
» di miniere 312
» Piazza d'armi (Circolo), 6 v. Donati 679
Protezione della Scuola (Assoc. Italiana per la) 518
Provveditori agli Studi (V. Ufficio Scolastico) 451
Pseudonimi 669
Psichiatrico (Istituto), 22 v. Giulio . 581
Pubblicisti e scrittori 668
Pubblicità (Imprese di) 288
Puerpere (Compagnia delle), 14 via S. Francesco da Paola. 504
Pulitori meccanici 278

Q

Quadrelli per pavim. e Laterizi *pag.* 305
Quadro dei Corpi e reparti di truppa stanziati in Torino 473
» Personale Sanitario Municipale di beneficenza 441
Questura, 2 v. Ospedale 457

R

Rabbia (Norme per la cura della) *pag.* 439
Raccordi ed access. per tubi di ferro 334
Rachitici (Istituto pei), 43 c. Firenze 541
Raffineria di metalli 330
Ragguaglio delle monete estere... 251
Ragioneria (Studi) 641
Ragionieri (Albo) ..... *pag.*
» Delegazione regionale piemontese, 4 v. Stampatori .....
» Professionisti (Collegio dei), 4 via Stampatori .....
Rame (tubi) .....
» (Solfato di) .....
Rami e Zolfi (Compagnia dei), 40 via S. Massimo .....
Rappresentanti e Commissionari.
Recipienti di latta .....
Reduci dalla Crimea (Società), 3 via Rosine .....
» Patrie Battaglie (Società), 33 via Accad. Albertina .....
Refezioni Scol. (Vedi Patronati sco.
Regia Avvoc. Erariale, 25 via Garibaldi .....
» **Procura**, 16 v. Corte d'Appello
Regie Poste (Uffizi), 10 v. Pr. Amedeo
Regio Economato Benefizi Vacanti. 3 p. Maria Teresa .....
» Manicomio, 22 v. Giulio .....
Regioni e frazioni .....
Registri (Fabbricanti) .....
Registratori-Controllori di cassa .
Registro (Uffizi del), 25 v. Garibaldi
Religione .....
» (Scuola di), 12 v. Arcivescovado
Reti e Tele metalliche .....
Rettori dei principali Ist., delle Chiese
Ricamatori e Ricamatrici .....
Ricamo (Oggetti per) .....
Ricchezza mobile (Commissione per accertamento redditi e riscossione imposta) .....
Ricevitoria e Cassa provinciale, 8 via Arsenale .....
Ricovero di Mendicità, 56 c. Casale.
Rifugio (Il) ed il Rifugino, 26 via Cottolengo .....
Rigattieri .....
Rimembranza (Società La), 1 via Biamonti .....
Riparto Direz. Servizi Municipali...
Riposo Festivo (Lega per il), 12 via Arsenale .....
Riproduzioni artistiche .....
Risanamento e Costruz. (Società), 1 v. Pietro Micca .....
Risparmio (Cassa di) 7 v. Alfieri...
» (Casse postali di) .....
Ristoranti, Trattorie e Pensioni ...
Ritiro delle Fanciulle traviate dette *le Maddalenine*, 22 v. Cottolengo .
» Figlie pentite dette *le Maddalene*, 22 v. Cottolengo .....
Rivenditori di libri e giornali ....
Rivendite generi di priv. (Commiss. pel conferimento di) .....
Rosario (Conservatorio del SS.), 22 v. Orfane .....

Rosine (Opera delle) Amministraz., 9 v. Rosine ..... *pag.* 507
Roulleccierie e Friggitorie 386
Rowing-Club Ital. (R.), 19 v. Ospedale 675
Rubinetti e Valvole in metallo.. . 334

S

Sacchetti in carta (Fabbricanti) *pag* 291
Sacchi di tela 273
Sacra Famiglia (Istit.), 17 v. S. Donato 514
Saggio Metalli preziosi..... 275
» Norm. delle Sete, 26 v. Ospedale 255
» (Verificazione), 65 c. Vitt. Em. II 465
Saldatori (Mantici e Cannelli per) .. 340
Salep Barolo per convalescenti (Crocetta) 506
Sale e Tabacchi (Spacci) 463
» (Magazzino), c. Vinzaglio (Dock) 461
» (Magazz. vendita privativa) (Dock) 461
Salsamentari e Pizzicagnoli 386
Salumi ed Olio (Magazzini) 391,403
Salute (Case di) 654
Salvezza (Esercito della), 20 v. Mazzini 488
Sanità Mil. (Direz.) 7 v. S. Fr.. da Paola 470
Santificaz. delle Feste (Pia Op. della) 529
Sapone e Candele (Fabbr., Negoz.) 317,403
» Abrador 317
Sarte 257,403
» (Forniture per) 257
» Soc. di M. S. delle Mastre e Lavor.) 551
Sarti 260,403
» (Mercanti) 261
» (Forniture per) 257
» Società fra Lavoranti 551
Sartorie teatrali 260
Scacchisti (Circ. degli), 25 p. Castello 673
Scagliola, Calce, Cemento, Gesso .. 306
Scaldini a benzina 309
Scale aeree 332
Viarengo (Società delle), 15 via Pietro Micca 723
Scalpellini e Pietre da costruzione . 305
Scatole e Cartonaggi (Fabbric.) 291
» di latta (Vedi recipienti) 329
Scenografi 643
Scherma (Maestri di) 622
» (Circolo di) galleria Nazionale.. 675
Schiuma (Pipe e Portasigari) 274
Scienze (Apparecchi per le) 328
» Giuridico-politiche (Istituto)... 579
Scope (Fabbricanti di) 303
Scrittori e Pubblicisti 668
Scritturazione (Gabinetti pubbl. di) 287
Scuderie e Sellerie (fabbric.) 302
Scultori legno ed Intagliatori..... 295
» marmo 644
Scuola (Assoc. per la protezione della) 518
Scuole:
» Abram e Stella Fubini, israelistiche, 5 v. S. Anselmo 536
» Agraria, 18 v. Po 585
» Applicazione Artiglieria e Genio, ang. v. Arsenale e Arcivescovado 586
Scuole:
» Applic. per gl'ingegneri, Castello del Valentino ..... *pag.* 581
» *Archimede*, 4 v. Basilica..... 612
» Arti e Mestieri, 30 v. S. Domenico 597
» Assistenza degli infermi e soccorsi d'urgenza, 24 v. S. Massimo 541
» Chimica *Cavour*, 3 c. Oporto... 598
» Commerciale (Regia), 55 v. Saluzzo 592
» Commercio Garnier, 22 v. Alfieri. 607
» Commercio Cristoforo Colombo, 22 c. Vittorio Emanuele II... 608
» Disegno (Serale) 597
» Elettrotecnica, 108 c. Vitt. Em. II 620
» Equitazione 622
» Farmacia, 4 v. Accad. Albertina 579
» Femminile *Alberto Gribaudi*, corso Dante 611
» Festiva femm. comm. francese, 12 v. Mercanti 598
» Governative 588
» Guerra, 6 v. Bogino..... 585
» Ingegneri, castello Valentino... 581
» Infantili (Società), 25 v. Principe Tommaso 530
» Internaz. elemen. con Giardino d'infanzia, 20 v. Ospedale ... 615
» Israelitica femm., 5 v. S. Anselmo 536
» Libera d'agricoltura, 18 v. Po.. 585
» Magistero, Facoltà Filos. e Lettere 579
» » Facoltà Scienze matemat., fisiche e naturali 579
» Mandolino, chitarra (Soc. *Amor*). 10 v. Barbaroux 681
» Mandolino (Soc. Gen. Operai), 12 c. Siccardi 682
» Municipali (Direzione centrale), 1 v. Corte d'Appello 594
» Musicale strumenti a fiato, 11 via Arsenale..... 605
» Normale femminile pareggiata *Domenico Berti*, 30 c. Valentino 593
» Normale femminile di educaz. fisica, 23 c. Re Umberto 593
» Officine serali, 5 v. Gaud. Ferrari 610
» Popolare Festiva (Archimede), 4 v. Basilica 612
» Popolari Massimo d'Azeglio, 9 v. Bogino..... 607
» Samaritana d'Italia, 9 p. Vittorio Eman. I 541
» Strumenti a fiato, 11 v. Arsenale 605
» Ripetizione, 21 v. Carlo Alberto. 614
» Religione, 12 v. Arcivescovado . 616
» Serale di Commercio, 19 v. Principe Amedeo 596
» » Super. di comm *Cristoforo Colombo*, 22 c. Vitt. Em. II.. 608
» Serali di disegno 597
» Speciale di Commercio, Garnier, 22 v. Alfieri 607
» Super. Medicina Veter. 52 v. Nizza 585
» Superiori Margherita di Savoia, 12 v. Mercanti 598

Scuole:
» Tecnica *Carlo Ignazio Giulio*, 55 v. Saluzzo ..... *pag.* 592
» » *Germano Sommeiller*, 5 via Sagliano 591
» » *Lagrange*, 14 v. Rosine.... 591
» » » Femm.,12 v. Goito .. 591
» » *Plana*, 36 v. Garibaldi ... 591
» » *Tom. Valperga di Caluso*, 30 v. Porta Palatina..... 592
» Tecniche di *San Carlo*, v. della Zecca, vicolo Benevello..... 608
» Valdesi, 17 v. Pio Quinto..... 536

Scuole Municipali elementari:
» Commiss. perman. d'istruz..... 594
» Comitati di sorveglianza 596
» Direzione centrale 594
» Direzioni locali..... 598
» Deputati di vigilanza..... 594
» Ispettrici..... 595
» Sopraintendenti 596
» Maestre 601
» Maestri 600

Scuole elementari maschili serali .. 599
» femminili festive diurne..... 599
» serali (Comitati di sorveglianza) 596
» (Patronati Scolastici delle)..... 516

Scuole elementari masch. diurne:
» *Aurora*, 26 via Ponte Mosca... 598
» » *Succursale*, Barr. Lanzo .. 598
» *Boncompagni*, 7 v. Galvani 598
» » *Succurs.*, Barriera Campidoglio e Barr. di Francia..... 598
» *Consolata*, 1 e 1*bis* v. Ariosto... 598
» » *Succurs.*, Dora e Borgo Dora 598
» *D'Azeglio*, 7 v. Superga 598
» » *Succursali*, Rubatto e Barr. di Casale..... 598
» *Monviso*, 7 v. Melchior Gioja ... 598
» *Pacchiotti*, 8 v. Bertola..... 598
» *Po*, 6 v. Barolo 598
» *Rayneri*, 28c. Valentino 598
» » *Succursale*, 24 v. Saluzzo... 598
» » » 12 v. Goito. ... 598
» *Ricardi di Netro*, 8 v. Ottavio Revel 598
» » *Succursale*, v. Sebast. Valfrè 598
» *Rignon*, 39 v. Massena..... 598
» » *Succursali*, Crocetta e 11 v. Pastrengo..... 598
» *Rosmini*, 1-3 v. Cittadella..... 598
» » *Succursale*, Cittadella 31 v. Bertola..... 599
» *Sclopis*, 25 v. Carmine 599
» » *Succursale*, Valdocco 599
» *Silvio Pellico*, 102 via Madama Cristina..... 599
» » *Succursali*, Pilonetto e Barr. Nizza. 599
» *Tommaseo*, 19 v. Mille..... 599
» *Torquato Tasso*, 9 v. Basilica.... 599
» *Vanchiglia*, 17 v. Buniva e 16 via Balbo..... 599
» *Vinc. Troya*, 19 v. Princ. Amedeo 599
» » *Succurs.*, 11 *bis* v. Mercanti. 599

Scuole elementari femminili diurne:
» *Aurora*, 2 v. Chivasso.... *pag.*
» » *Succursale*, Barr. Lanzo...
» *Boncompagni*, v. Galvani .....
» » *Succursali*, Barriera Campidoglio e Barr. Francia .....
» *Consolata*, 1 v. Ariosto.....
» » *Succurs.*, Borgo Dora. ...
» *D'Azeglio*, 12 v. Chieri.... ....
» » *Succursali*, Rubatto e Barr. Casale .....
» *Monviso*, 9 c. Oporto .....
» *Pacchiotti*, 10 v. Bertola.....
» *Po*, 12*bis* via Rossini, 8 v. Barolo
» *Rayneri*, 23 v. Burdin. .....
» » 4*bis* v. Galliari .....
» *Riccardi di Netro*, 16 v Donati..
» *Rignon*, 46 v. Gioberti.. .....
» » *Succursale*, Crocetta .....
» *Rosmini*, 1 v. Cittadella .....
» *Sclopis*, 27 v. Carmine .....
» » *Succursale*, Valdocco .....
» *Silvio Pellico*, 95 v. Saluzzo....
» » *Succursali*, Pilonetto e Barr. Nizza .....
» *Tommaseo*, 1 p. Cavour .....
» *Torquato Tasso*, vicolo T. Tasso e v. Basilica .....
» *Vanchiglia*, 16 v. Balbo.....
» *annessa alla Normale*, 30 c. Valentino.....

Scuole suburbane elem. maschili e femminili diurne 591,
» maschili serali .....
» femminili festive.....
Segherie idrauliche ed a vapore...
Segretariato del Popolo, 12 via Bogino.....
Selciatori .....
Sellai 320,
» (forniture per).....
Sellerie e Scuderie (fabb.).....
Selvaggina e Pollame (Venditori).
Seme Bachi (Negozianti).....
Semenze (Negozianti in) .....
Seminario Metropol.,83 v. Venti Sett.
Senato del Regno .....
Senatori residenti in Torino.....
Sepolture (Norme e tariffe).....
Serica (Associazione), 26 v. Ospedale
Servizi municipali (Riparto Direzione
Servizio agli Scali Ferroviarii . ..
» Amministr. e Cancelleria ufficio Conciliatori Probi-Viri.....
» Disinfezione Municipale .....
» Ferroviario (Commiss. di vigilanza sul).....
» Guardia Medica notturna munic.
» Guardie urbane.....
» Mortuario (Prezzi feretri).....
» » (Tariffe necrofori).....
» » (Tariffe carri funebri).....
» Sanitario Municip. .....
» **Telefonico intercomunale**.....

Se... (Assaggiatori)..... *pag.* 255
... (Banchieri e Negozianti)..... 253
... (Condizione normale)..... 255
... Filatoio)..... 255
... Mediatori)..... 253
... Nastri)..... 256
Se... torte, tinte e greggie (Negozianti) 255
Se...**one R, Tesoreria Provinciale** presso la Banca d'Italia di Torino, 8 v. Arsenale... 461
Se...rie e Velluti (Negoz. e Fabbric.) 255
Se...oni Polizia rurale 248
... Polizia urbana.....:..... 247
Si...icomio di Torino, 14*bis* c. Cairoli 494
Sifoni per acque gazose (fabbr.) ... 335
Si...acato Agric., 40 v. Carlo Alberto 712
... Subalpino d'Assicuraz. contro gl'Infortunii sul Lavoro, 28 via Ospedale..... 536
Smaltatori..... 284
Smerigliatura vetri e cristalli..... 283
Sobborghi..... 77

Società:
... di M. S. e Istit. Operaie Torinesi 556
... Alleanza Coop. Ferr. Assoc. Gen. Operai, 12 c. Siccardi..... 543
... Alpini in congedo, galleria Nazionale, scala *F*. 548
... e Accad. di Medicina veterinaria, 40 v. Accademia Albertina ... 565
... e Circoli diversi 683
... e Compagnie d'Assicurazioni .. 349
Amici dell'Arte, 9 v. Bogino.... 671
Asili inf., 25 v. Princ. Tommaso 530
Archimede, 4 v. Basilica..... 551
Archeologia e Belle Arti, 4 via Accad. delle Scienze..... 567
Arbitrato Internaz. e per la Pace, gall. Nazionale, scala *E* 553
Asili pei Lattanti 531
Asili Notturni, 121 v. Ormea.. 524
Assicurazioni 349
Avicoltura, 40 v. Carlo Alberto. 673
Beneficenza fra gli insegnanti, v. Zecca, vicolo Benevello ... 546
Canottieri 676
Carabinieri (conged.), 1 v. Botero 547
Carbonati di calce, 15 v. Arsenale 720
Carbonifera Miniera Montepromina, 2 v. S. Teresa. 720
Cartiere Meridion., 4 v. dei Mille 717
Cassa Pensioni artisti di musica, 3 v. Po 542
Cavalleria Rusticana, 17 v. Principe Tommaso 681
Ciclistica La Torino, 4 v. Bogino 678
Commessi e apprend. di comm., 17 v. Bogino 550
Concerti, 3 v. Po..... 670
Consumat. Gas-luce, 13 v. Alfieri 717
Cooperante (*La*), 3 corso Regina Margherita..... 715
Cooperativa ferrov. di consumo, 3 v. Sacchi 544

Società:
» Cooperative di Previdenza, Beneficenza e Filantropia .. *pag.* 489
» Coop. di trasporti, 31 v. Nizza . 721
» Corale Protestante, 15, v. Pio V. 682
» Corse dei cavalli, gall. Subalpina 673
» Corse al trotto, gall. Subalpina 674
» Costruzioni macchine e utensili Ansaldi, 38 v. Ponte Mosca 719
» Cremazione, 7 v. Arsenale 571
» Cristoforo Colombo M. S. e Previdenza, 83 p. Nizza 551
» Cultura, Galleria Nazionale 568
» Damigelle Evangeliche, 15 via Pio Quinto 536
» Dante Alighieri, 44 v. Cernaia . 570
» Dimostraz. di medicina pratica, 11 v. Quattro Marzo 565
» Elettrotecnica Italiana, 60 corso Principi d'Acaia 327, 716
» Esplodenti e Prodotti chimici, 3 p. Bodoni..... 721
» Ex-Tamburini, 10 v. S. Domenico 549
» Farmacia, 23 v. Maria Vittoria . .. 570
» Fattorini di banca e commercio, 1 v. S. Teresa..... 550
» Filarmonica Vittorio Emanuele, 1 v. Basilica 682
» Finanziaria Industr. Torinese, 15 v. Alfieri 715
» Football Torinese..... 678
» Fotografica Subalpina, 23 v. Maria Vittoria 671
» *Fratellanza* fra Impiegati, galleria Nazionale 546
» *Fratellanza Evang.*, 15 v. Pio V 555
» » Operai, 12 c. Siccardi 554
» » Operaie, 12 c. Siccardi ... 555
» Geologica Italiana, Roma 569
» Germanica, 59 v. Assietta 681
» Ginnastica, 23 c. Re Umberto.. 672
» Incoraggiamento alle Belle Arti, 9 v. Bogino 671
» Infermieri, 24 v. S. Massimo .. 555
» Ingegneri ed Architetti, 4 v. Accademia delle Scienze 569
» Italiana di Elettricità Cruto, 56 v. Venti Settembre 716
» » Applicaz. Elettriche, ang. v. Bogino e Andrea Doria 716
» » Conserve alimentari..... 722
» » del Gas, 5 p. S. Carlo..... 717
» » del Ghiaccio artif., v. Susa, Beaumont e Avigliana. . 721
» » di Avicoltura, 40 v. Carlo Alberto..... 673
» » d'Igiene (R.), 16 v. Po.... 571
» » degli autori, 8 v. Accad. Albertina..... 714
» » Ferrovie del Mediterraneo 690
» » per lo zinco, bianco Zinco, v. Superga 720

Società:
» Istruz. fra insegn., 11 v. Goito *pag.* 546
» La Concordia, 25 v. Borgo Dora 552
» La Libertà, 40 v. Bogino 550
» La Novella, 4 v. Basilica 551
» Lavoranti Sarti, 9 v. Pietro Micca 551
» Mastre e Lavoranti Sarte, 9 via S. Tommaso 551
» Margherita di Patronato pei Ciechi 542
» Mastri fabbri ferrai, 21 c. Vittorio Emanuele I 551
» Medici e Chirurgi del Piemonte, 16 v. Po 549
» L'Esercito, gall. Nazionale 549
» Meteorologica Italiana, 9 v. Alfieri 569
» Militari conged. della R. Marina, 23-25 v. Maria Vittoria 548
» Miniera Monteponi, 15 v. Alfieri 332
» » Montepromina, 2 via Santa Teresa 720
» Miniere d'Oro di Antrona 719
» » » d'Evançon 719
» » » di Scalaccia 720
» Molino Catene (Mad. del Pilone) 722
» Mutua Operaia Torinese per Pensioni, 12 c. Siccardi 543
» Mutuo Soccorso (diverse) 556
» » del Territorio 558
» Nazionale Officine di Savigliano, 40 v. Venti Settembre 718
Nazionale ed Accad. Veterinaria Italiana, 40 v. Accad. Albertina 565
» Operaie (Federazione delle), 1 via S. Domenico 555
» Orefici e affini, 7 v. Finanze .. 551
» Orologiai, 10 v. Barbaroux 551
» Orto Agric. (R.), 4 v. Stampatori. 711
» Pace e l'Arbitrato Internaz., gall. Nazionale 553
» Paper Hunts, gall. Subalpina .. 675
» Patrocinio pei poveri dimessi dal Manicomio, 22 v. Giulio 527
» Pattinat., Ghiacciaia al Valentino 678
» Pedagogica (La), 7 v. Arsenale VIII. 545
» Pedestre Ital., 25 v. Berthollet. 678
» Piemontese d'igiene, 16 v. Po.. 571
» Previdenza Economica fra i dipendenti del Municipio, 33 via Porta Palatina 545
» Previdenza e M. S. tra gli Ecclesiastici, 12 v. Arcivescovado .. 487
» Pro Montibus, 9 v. Alfieri 673
» Promotrice Belle Arti, 25 v. Zecca 568
» Promotrice dell'Industria Nazionale, 54 v. Venti Settembre . 713
» Propriet. di fondi sul colle Torin., 4 v. Stampatori 714
» Proprietari di case e terreni, 25 p. Castello 724
» Protettrice degli animali, 37 via della Rocca 554
» *Rari Nantes* (nuoto), sponda sinistra sul Po presso Ponte Isabella 677
» Reale di patroc., 3 v. Arcivescov. 525

Società:
» Reduci Crimea, 3 v. Rosine. *pag.* 547
» Reduci patrie Battaglie, 33 via Accad. Albertina 547
» Rimembranza, 1 v. Biamonti .. 550
» Risanamento e Costruzioni, 1 via Pietro Micca 5
» Scale aeree (Italiana di Milano) Vedi *Annunzi speciali*. 1
» Scale aeree Viarengo, 15 v. Pietro Micca 1
» Scuole-Officine serali, 5 v. Gaudenzio Ferrari 1
» Soccorsi ai feriti nelle patrie guerre, 7 v. Arsenale 1
» Sott'Ufficiali, Caporali e Soldati, 19 v. Botero 1
» Stenografica Ital., 4 v. Stampatori 1
» Storica Subalpina, 4 v. Ponza... 1
» Telefonica gall. Nazionale.... 1
» Termotecnica e meccanica.... 1
» Tiri a volo, strad. di Stupinigi 1
» Tiro a segno Nazion. (Martinetto) 1
» Torinese per la protezione e l'assistenza dell'infanzia (Pro Pueritia), 3 c. S. Martino..... 1
» Torin. Tramvie e Ferr. econ., 114 c. Reg. Margherita 1
» Torinese e Società Anon. delle Tramvie di Tor. (el. delle linee 1
» Torinese per le Corse dei Cavalli, gall. Subalpina 1
» Torino Ciclistica, 4 v. Bogino . 1
» Unione Artisti Industriali, galleria Nazionale..... 1
» Unione Litograf., 12 v. S. Teresa 1
» Unione Pio-Tipografica Italiana 12 v. S. Teresa 1
» Veloce-Club Torinese, 40 c. Dante 1
» Veterinaria, 40 v. Accad. Albertina 1
» Whist, 23 p. Castello 1
» Zootecnica, 40 v. Carlo Alberto 1
Società Anonime:
» Acque potab., 9 c. Re Umberto .. 1
» Carbonifera della Miniera di Montepromina, 2 v. S. Teresa 1
» Cartiera Italiana, 5 v. Valeggio 1
» Coop. fra Commessi e impieg. di comm., 7 v. Lagrange 1
» Consumatori Gas-luce (Amministrazione), 13 v. Alfieri 1
» Dinamite Nobel, 9 v. Pietro Micca 1
» Elettr. Alta Italia (elenco linee) . 1
» Elettr. Alta Italia, 21 v. Arsenale 1
» Esercenti fuori cinta, 22 via Monte di Pietà 1
» Fabbrica Italiana Automobili, 35-37 c. Dante 1
» Esplodenti e Prodotti Chimici, 3 p. Bodoni 1
» Ferrovia Alessandria-Novi, 28 v. S. Dalmazzo 1
» » Centr. e Tramvie Canavese, 15 v. Alfieri 1

Società Anonime:
Ferrovia Mantova-Modena, 2 v. Santa Teresa ... *pag.* 694
» Santhià-Biella, 15 v. Alfieri 694
» Superga, 114 corso Regina Margherita 695
» Torino-Pinerolo, 15 v. Alfieri 693
Finanziaria industr., 15 v. Alfieri 715
Italiana di elettricità (Cruto), 56 v. Venti Settembre 716
Manifattura e Lanificio *Sella* di Collegno, 46 v. Garibaldi 722
Manifattura Lane in Borgosesia, 74 c. Vittorio Eman. II. .. 723
Molini delle Catene 722
Officine già frat. Diatto, 10 via Moncalieri 719
Piemontese di Elettricità, 9 via Bogino 716
Piemontese per la fabbricazione Carburo calcio 720
Proprietari e Titolari di Caffè, 3 v. Gaudenzio Ferrari 722
The Austro-Italian Trading Co. Ltd., 18 v. S. Franc. da Paola. 721
Tramvie di Torino, 114 c. Reg. Margherita 695
Tramvie a vapore, 50 v. Sacchi . 694
Tramvie Occid., 1 via Cibrario.. 695
Unione Militare, 18 p. Castello. 548
Unione Tipogr.-Editr. Torinese 33 v. Carlo Alberto..... 718
Unione Torinese Coop. di Consumo, 12 v. Consolata..... 544
Solfato di rame 315
Soppressatori, Tintori e Digrassatori 269
Soprainten. Archivi Piemontesi, 12 p. Castello 458
Sopraintendenti Scuole Municipali 594
Sorbetterie 374
Sordo-Mute povere (Educatorio), 73 strada di Francia 511
Sordo-Muti (Asilo), 73 str. di Francia 511
» (Casa Famiglia) 73 strad. Francia 511
» (Circolo), 5 v. Sagliano 555
» (Istituto). 12 v. Assarotti..... 510
Sorveglianza notturna (Impresa), 24 v. S. Tommaso..... 553
» sull'Asse eccles. (Commiss. di) . 454
Sotto-Segretari di Stato 416
Sotto Sindacato Serico, 28 v. Osped. 537
Spacci di Sale e Tabacchi. 463
Spazzacamini (impresa) 309
» (Tariffa) 248
» (Opera d'Istruz. e Benef.), 12 via Arcivescovado 617
Spazzole e Pennelli..... 317
Specchi, Vetri e Cristalli 283
Specialità per lutto (Negozianti)... 257
Spedizioni e trasporti a domicilio . 355
Spedizionieri..... 355
Spighettai e Passamantieri..... 270
Spole in latta (Fabbricanti) 338
Spolverini e pennacchi ..... *pag.* 285
Spurgo pozzi neri 311
Stabilimenti di cura..... 654
Stabilimento idroterapico Kneipp, 5 *bis* via Orbassano..... 654
Stagnai e Platinai..... 330
Stagno (Lastre e Tubi)..... 333
Stagnole, Talchi e Capsule 315
Stalloni (Comm. Provinc. per la visita dei cavalli)..... 455
Stampa 660
» Subalpina, 22 v. Pietro Micca.. 669
Stampe, Immagini ecc. (Negozianti) 289
Stamperie musicali..... 290
Stanziamenti vetture pubbliche ... 357
Statistica (Giunta Provinc. di)..... 456
Stato civile (Tariffa degli atti 231
Statuette in carta pesta..... 274
Stazione sperimentale agraria, 47 via Ormea 585
» Monta equina, 48 c. Princ. d'Acaja 249
Stazioni dei Reali Carabinieri 247
Stefani (Agenzia telegrafica), 13 via Finanze..... 660
Stemmi gentilizi 295
Stenografia (Insegnanti) 620
Stereotipie..... 289
Sterilizzatori per l'acqua 335
Stipettai ed Ebanisti..... 300
Stiratrici 268
Stoffe (Manganatori e Apparecchiatori) 269
» per Mobili, Vetture e Vagoni, Tappeti e Coperte..... 256
Stores e Persiane..... 283
Storia Patria (Regia Deputazione), 12 p. Castello 568
Stracci di lino, lana e canapa (Negozianti) 273
Strade del territorio..... 3
» ferrate del Mediterraneo..... 690
» ferrate (Ispettorato delle), 4 via S. Secondo..... 693
» ferrate e Tramvie (Materiale)... 332
Strumenti Chirurgia..... 341
» Musicali a corde ed a fiato ... 299
Stuccatori e Plasticatori..... 305
Studi Amministrativi legali tecnici. 640
» Ingegneria 350
» Ragioneria. 641
Studio e Laboratorio chimico-batteriologico, 34 v. della Rocca... 656
Studio Tecnico 327
Stufe e Caloriferi 308
» a gaz.. 308
Sub-agenti d'emigrazione..... 355
Suffragio (Conservatorio), 31 e 35 v. S. Donato..... 514
Suore (Piccole) dei Poveri (Tesoriera) 515
» **Vegliatrici** 501
Sussistenze militari, 128 c. Vittorio Emanaele 472

T

Tabacchi (Manif. al Regio Parco) *pag.* 465
» Sali (Spacci) ... 403-63
» (Magazzino), c. Vinzaglio (Dock) 461
Tabella dei divisori fissi per il calcolo degli interessi ... 251
Taglia vetri (Negoz.) ... 283
Talchi, Stagnole e Capsule ... 315
Talco (Cave) ... 315
Tappeti, Coperte e Stoffe per mobili. 256
» di sughero per pavimenti ... 300
» in legno ... 300
Tappezzerie in carta ... 292
Tappezzieri ... 282
Tariffe Atti Stato Civile ... 231
» Analisi e perizie chimiche ... 239
» Biglietti ferroviari ... 134
» Cimiteri Suburbani ... 235
» id. Urbani ... 232
» Colli ferroviari ... 113
» Daziarie ... 219
» Disinfezioni ... 238
» Facchini e commissionari ... 248
» Lettere e scatolette con valore dichiarato ... 104
» Nolo di barche sul Po ... 250
» Pacchi postali destinati all'estero 110
» Pacchi Postali per l'interno ... 109
» Postali per l'interno e per l'estero 103
» Spazzacamini ... 248
» Telefoniche ... 130
» Telegrafiche ... 125
» Varie ... 247
» Vetture da piazza ... 250
Tarocchi e Carte (Fabbricanti di) .. 290
Tartaruga (Oggetti in) ... 274
Tartufi, Pollami e selvaggina ... 386
Tassa di bollo ... 251
» Consumo all'introduzione nella Cinta daziaria ... 227
» Cremazione ... 237
» Manomorta (Uffizio del Registro) 462
» Registro atti e contratti ... 252
» Successioni (Uffizio della), 25 via Garibaldi ... 462
Teatri (Descrizione) ... 94
» (Macchinisti e Attrezzisti) ... 329
» (Sartorie) ... 260
Tela e carta vetrata e smerigliata .. 291
» e carta cerata ... 290
» Juta ... 264
» (Sacchi di) ... 273
Tele imballaggio e Cordami ... 273
» Impermeabili ... 324
» e Copertoni impermeabili ... 325
» Incerate ... 324
» Metalliche ... 333
» Trasparenti (Stores) ... 324
» (per pittori) ... 324
Telefoni (Società), gall. Nazionale .. 718
» (Cassette e poste dei) ... 130
» (Servizio Govern. intercomunale) 130
» (Tassa delle comunicazioni) ... 130
Telefonici ed Elettrici (Apparati) *pag.* [illegible]
Telegrafi (Uffici centr.), ang. p. Carlo Alberto e via Principe Amedeo [illegible]
» (Disposizioni riguardanti la corrispondenza telegrafica) ... [illegible]
» (Tariffe) ... [illegible]
Telegrafia (Insegnanti) ... [illegible]
Telerie ... [illegible]
» Lanerie ... [illegible]
» Mercerie e Maglierie ... [illegible]
Tempio Crematorio (Descrizione e Tariffe) ... [illegible]
Tende *quipure* ... [illegible]
Tennis-Club, Borgo della Crocetta [illegible]
Terraglie Porcellana e Maiolica ... [illegible]
Terreni e case (Società fra proprietari di), 25 p. Castello ... [illegible]
Tesoreria provinciale, 8 v. Arsenale [illegible]
Tesoro (Delegaz. del) Banca d'Italia. [illegible]
Tessitura (Attrezzi per) ... [illegible]
Tessuti alla *Jacquard* (leggitura) ... [illegible]
» Antisettici ... [illegible]
» e filati di cotone ... [illegible]
» Crini vegetali e di animali ... [illegible]
» Elastici ... [illegible]
» e filati di Juta ... [illegible]
» Kneipp ... [illegible]
» Pino silvestre ... [illegible]
Tetti piani, vasche, ecc ... [illegible]
Tettoie (Appaltatori) ... [illegible]
Timbri in gomma (Fabbricanti) ... [illegible]
» in metalli e in gomma ... [illegible]
Tintori, Digrassatori e Soppress. .. [illegible]
» (Colori e prodotti per) ... [illegible]
Tipografie ... [illegible]
» (Forniture per) ... [illegible]
Tiri a volo (Società pei), str. Stupinigi [illegible]
Tiro a Segno Naz. (Società), barriera Martinetto ... [illegible]
» a Segno (Direzione Provinciale) [illegible]
Titoli postali di credito ... [illegible]
Toeletta (Articoli per) ... [illegible]
Topografia della città ... [illegible]
Torba (Negoziante) ... [illegible]
Torcie a vento (Fabbriche) ... [illegible]
Tornitori in Legno ... [illegible]
» in Metalli ... [illegible]
» in lastra e fabbr. fanali carrozze [illegible]
Touring-Club Ciclistico Italiano .. [illegible]
Traduzioni (Uffici) ... [illegible]
Trafori artistici ... [illegible]
Tramvie a vapore (Orario delle) . 194, [illegible]
Tramvie elettriche (elenco delle linee) ... [illegible]
» a vapore (elenco delle linee) ... [illegible]
» a vapore (Società), 50 v. Sacchi [illegible]
» e Ferrovie econom., 114 corso Regina Margherita ... [illegible]
» e omnibus pei dintorni ... [illegible]
» e Strade ferrate (Materiale) . [illegible]
» Econom. (Soc. e Ferr. Torinese), 114 c. Reg. Margherita ... [illegible]

Tra[illegible]ie Piemontesi (Comp. Gen.), [illegible]arr. di Nizza ... *pag.* 695
[illegible]rino (Soc. Anonima), 114 corso [illegible]gina Margherita ... 695
Canavese e Ferr. centrale, v. Alfieri ... 694
[illegible]identali a vapore, v. Cibrario 695
Tra[illegible]tieri ... 323
Tra[illegible]issioni (Cinghie per) ... 320
Tra[illegible]orti Gen. Internazionali ... 355
[illegible]omicilio e spedizioni ... 355
[illegible]erali da costruz. (impresa ... 355
[illegible]ombe funebri (impresa) ... 365
[illegible]errovie Italiane ... 355
Tra[illegible]stulli e Giocattoli ... 274
Tra[illegible]enimento di giovani presso la [illegible]arrocchia di Santa Giulia ... 506
Trattorie, Ristoranti e Pensioni 367-403
Tribunale civile e penale, 13 v. S. Domenico ... 476
» Militare, 17 v. Arcivescovado . 480
Trine Merletti e Garze (Negozianti) . 256
Tubazione in ferro e accessori ... 334
Tubi acciaio ... 333
» Canapa (Fabbricanti) ... 334
» in ferro con vite e manicotto ... 333
» Lamiere di piombo ... 333
» Lastre di stagno ... 333
» canali lamiera zincata (Fabbr.) 334
» gomma ... 333
» Ottone ... 333
» Rame ... 333
Tulli e pizzi ... 256
Turaccioli ... 315
Touring-Club Ciclistico italiano ... 677

U

Uccelliere e gabbie (fabbricanti) *pag* 273
Uffici R. Poste, 10 v. Princ. Amedeo .. 686
» Succursali ... 97
» [illegible]llocamento degli Operai ... 350
» Amministrativi legali tecnici .. 640
» Agenzie commerciali, industriali, marittime, ecc. ... 351
» [illegible]stabil. civili e governativi ... 450
» [illegible]uardie municipali ... 440
» Municipali ... 434
» Postali e Telegr. (Succursali) .. 689
» Prefettura, 9 *bis* e 10 p. Castello 450
» Provincia, 9 p. Castello ... 453
» [illegible]artecipazioni ... 287
» Telegrafici, ang. p. Carlo Alberto e via Principe Amedeo .. 688-89
» [illegible]duzione ... 350
Ufficiali [illegible]cong. (Circolo), 7 v. Lagrange 675
Uffici [illegible]loggi (vedi Agenzie) ... 351
» [illegible]lo straord. 25 v. Garibaldi ... 463
» [illegible]part. Catasto, 33 c. Siccardi 456
» [illegible]amio, 25 v. Garibaldi ... 463
» [illegible] Militare (Direzione), 7 via [illegible]ranc. da Paola ... 470
Ufficio Giudici Conciliat., 10 v. Corte d'Appello ... *pag.* 480
» Govern. di Sorvegl. della Costruz. della Ferr. del Sempione, 28 via S. Dalmazzo ... 695
» Incasso crediti (Vedi Agenzie) . 351
» Metrico e saggio Metalli, 65 corso Vitt. Eman. II ... 465
» Passaporti, 2 v. Ospedale ... 458
» Procuratore Gen. di Cassazione, Palazzo Madama ... 475
» » Corte d'Appello, 16 v. Corte d'Appello ... 476
» » Gener. presso il Tribunale, 13 v. S. Domenico ... 478
» Regionale conserv. monumenti, palazzo Madama ... 569
» Registro Atti giudiz. 25 v. Garibaldi ... 463
» » Atti privati, 25 v. Garibaldi. 462
» » Atti pubblici, 25 v. Garibaldi 463
» » Scolastico ... 451
» Tasse success., 25 v. Garibaldi .. 462
» Telegrafico centr., ang. p Carlo Alberto e v. Princ. Amedeo ... 688
» Tecnico Finanza, 11 v. Gorto ... 461
» Tecnico e Cattedra ambulante di Agricolt., 47 v. Ormea ... 711
» Verif. Pesi e Mis., 65 c. Vitt. Em. II 465
Unione Gen. fra Esercenti e Commercianti, 22 v. Monte di Pietà 722
» Artisti e Industriali, galleria Nazionale ... 549
» Bealere derivate dalla Dora Riparia, 7 via Orfane ... 724
» Cacciatori del Piemonte, 27 via Maria Vittoria ... 674
» Filodr. G. Boccaccio, 22 via Alfieri 681
» Litografica, 12 v. S. Teresa ... 550
» Militare, 18 p. Castello ... 548
» Escursionisti, 19 via Maria Vittoria ... 672
» Pedestre Ital., 25 v. Berthollet . 678
» Pio Tipografica Italiana (Società), 12 v. S. Teresa ... 552
» Popolare *Fraternitas*, 12 v. Gaudenzio Ferrari ... 672
» Principali Lattonieri, Fontanieri e Gasisti, 10 v. Alfieri ... 550
» Tipografica Editr. Torinese (Società), 33 v. Carlo Alberto ... 718
Università, 17 v. Po ... 573
» (Segreteria), 15 v. Po ... 573
Uova e Burro (Negozianti ... 384
Utensili geometria ... 296
» (Acciaio fuso per) ... 329
» per Elettricisti ... 329
» per lavorazione legno e metalli 329
Utenti Caldaie a vapore (Associazione), 17 v. Carlo Alberto ... 723

V

Vaccinazioni pubbliche munic. *pag.* 448
Vaglia postali (Norme e tasse 405
Valigiai (Forniture per)..... 320
Valigiai e Pellettieri..... 320
Valvole e Rubinetti in metalli.... 334
Vasche, Tetti piani, ecc..... 396
Vedove e Nubili (Convitto)..... 507
Vegliatrici (Suore).. 501
Velluti e Seterie Negoz. e Fabbricanti 255
Veloce-Club Torin. (Soc.), 40 c. Dante 677
Velocipedi (Attrezzi per)..... 42
» (Fabbricanti e Locatori)..... 342
Vendita Privativa (Magaz. nel Dock 461
» a pagamenti rateali (Banchi di) 354
Vendita Beni Demaniali (Commiss. per la Vendita dei)..... 455
Ventagli Fabbricanti)..... 274
Ventilatori (Fabbricanti) 342
Verificazione pesi e misure (Ufficio), 65 c. Vitt. Eman. II..... 465
Vermouth e liquori (Fabbricanti).. 372
Vernici, Colori, ecc. (Fabbr. e Neg.) 317, 400
» per calzature..... 518
Verniciatori..... 281
Verniciature per biciclette..... 281
Vesciche e Budella (Negoz.) 386
Vescovo Ausiliare, parr. Ss. Pietro e Paolo..... 483
Vestiti impermeabili..... 324
Veterani 1848-49 (Comizio) 3 v. Rosine 547
» Italiani (Monte pensioni fra i), 3 v. Rosine..... 548
Veterinaria (Scuola), 52 v. Nizza... 585
Veterinari..... 659
Vetrai (Diamanti per)..... 283
Vetri e Cristallerie..... 283
» e Cristalli (smerigliatura di) .. 283
Vetri Mastice per)..... *pag.* 2
» Cristalli e Specchi)..... 2
Vetro (Fabbricanti lastre di) 2
Vetturali (Conducenti 3
» Automobili..... ....
Vetture da piazza (Tariffa)..... ..
» pubbliche (Concessionari) ....
» e Affitta cavalli..... ..
Viaggi Circolari (Prospetto degli Itinerari e dei prezzi) 1
Vie (Cenni sui nomi delle) ....
» Piazze e Corsi (antica e nuova denominazione)..... ..
Villa Cristina (Casa salute), Direzione 24 piazza Eman. Filiberto
Vini nazionali ed esteri e liquori ... ..
» marsala..... ....
Vino (Negozianti grossisti di) ....
» » Dettaglianti... ....
Violino (Professori di) ....
Viretti (Opera Pia), 39 v. S. Quintino
Viti e Bolloni (fabbric.)..... ..
Viticoltura ed Enologia (Commiss.), 6 v. Arcivescovado..... ...
Vivandieri..... ....
Viveri (Imprese) ....
Vuotacessi (Capi)..... ..

Z

Zincatura del ferro ....*pag.* ..
Zincotipia, zincografia, ecc ....
Zoccoli (fabbricanti) ....
Zolfi e Rami (Compagnia dei), 40 via S. Massimo ....
Zolfo e droghe (macinazione di) ... ..
Zoologia (Museo di Anatomia comparata), p. Carignano..... ..
Zooteenica (Società), 40 v. Carlo Alb ..

☛ A pag. VII vi sono

Aggiunte e Cambiamenti

AVVENUTI DURANTE LA STAMPA

La Stamperia G. B. PARAVIA e C.

Via Arsenale, 29,

essendo fornita di nuovo ed abbondante materiale tipografico, stampa a condizioni favorevolissime Opere di lusso ed economiche - Circolari - Annunzi di nascita, matrimonio e decesso - Parcelle - Moduli - Registri - Relazioni - Dispute, ecc. ecc.

INDICE NOMINATIVO

AVVERTENZE E ABBREVIAZIONI

☛ *Avendo tenuto conto dei cambiamenti di recapito avvenuti durante la stampa, gli indirizzi qui in seguito stampati* **si devono ritenere come definitivi.**

☛ *Tutti i nomi seguiti dal segno* PAG. *distinguonsi come* **Proprietari di Case.** (Vedi l'*Elenco* a pag. 3 e seg.).

☛ *Le persone fregiate di qualche decorazione sono distinte coi segni seguenti:*

Gran Croce dei Ss. Maurizio e Lazzaro			✠	*Gran Croce della Corona d'Italia*			✠
Grand'Ufficiale	*id.*	*id.*	✠	*Grand'Ufficiale*	*id.*	*id.*	✠
Commendatore	*id.*	*id.*	✠	*Commendatore*	*id.*	*id.*	✠
Ufficiali	*id.*	*id.*	✠	*Ufficiale*	*id.*	*id.*	✠
Cavaliere	*id.*	*id.*	✠	*Cavaliere*	*id.*	*id.*	✠

☛ *Per facilitare la ricerca delle Famiglie Nobili conosciute sotto differenti casati, queste vennero elencate in due o tre lettere alfabetiche a norma dei diversi cognomi che portano, col richiamo però al vero casato assegnato sull'elenco della Consulta araldica.*

☛ *I numeri che seguono immediatamente il nome indicano la* **porta di abitazione.** *quelli in fine di riga segnano le* **pagine.**

A

...B... mag. alim., 28 v. Mad. Cristina, *pag.* 384
...Gius., sarto, 27 v. Bellezia 260
...igi, ✉, PAG. impres. 56 str. Francia 27, 48, 307
...Marco, ✉, avv.-procuratore, 14 via Corte Appello 623-29
...Marco (*junior*), avv. 44 v. Corte d'Appello. 542, 629-65 66
...Pietro Del-Pozzo, impres., 47 v. S. Dalmazzo 307
...Teresa, pizzic., 40 v. Garibaldi 386
...Costanzo Celia, 44 v. Corte d'Appello 541-46-53
...nto Maria, ispettr. Casa Benefica . . . 527
...Gio., medico, 29 v. Nizza. 446-96, 645-54
...Gius., ing. catasto, 6 v. Rosine . . 456
...Pietro, avv., pub. l., 6 v. Rosine. 629-60-68
...franc., medico, 27 v. Galliari . 439, 576, 645-62
...igi, veitur., via Monte di Pietà angolo via Pietro Micca 358
...arolina in Sobrero PAG. 29 v. Ridone 44
...sare, ✉, medico, 9 v. Barbaroux 439, 549, 645
...done Albertina, insegn., 4 v. Thesauro 604
...at. e sor. PAG. 8 v. delle Scuole. 49, 28, 42, 51
...reole (eredi di) PAG. 8 v. delle Scuole 49, 20, 68
...igi, PAG. avv., 8 v. delle Scuole, *studio:* via Garibaldi . 49, 28, 42, 48, 51, 480 513-46 548, 623-29-74
...relli Adele, 6 v. Galvani 595
...Felice, insegn., 4 v. Corte d'Appello . 644
...useppina, insegn., 39 v. Cibrario . . 609
...Desanti e C., tipogr., 48 v. Botero . . 288
...sarto, 2 v. Passalacqua 260
...rrucch., 22 v. Rossini. 346
...Maria, tratt., 5 v. Baretti 369
...omagna, fabbr. fiammif. (Moncalieri) 344
...Natal. ved. Canet PAG. 52 v. Lanzo . 33
...ad, 26 c. Oporto 616

Abegg Augusto PAG. 2 v. Pozza . . . *pag.* 33, 73
Abegg-Arter Carlo (Zurigo 704
Abegg e Soci (*Circ. Svizz.*) PAG. 14 v. Ettore Sonnaz 65
Abele Maria, fornaia, 31 v. Saluzzo 394
Abello Amalia PAG. 48 v. Viotti 71
Abello Luigi, avv., 2 v. dei Quartieri . . 575, 623
Abello Ter. PAG. erborista, 4 v. Viotti . 74, 343-46
Abelloni Mario, prof., 4 v. Scuole 649
Abellonio Domenico, vinaio, 33 v. Nizza. . . 377
Abena P. Guglielmo, notaio, 49 v. Stampatori . 633
Abeniacar Arturo e C., passamanterie, 48 via Carlo Alberto 270-71-73-75-94
Abiate Lod. fu Luigi PAG. 32 v. S. Donato 45, 58
Abrardi Luigia, sarta, 5 v. Assarotti 257
Abrardi Maria, tratt., 121 v. Nizza 367
Abrate, maestro mus., 43 v. S. Massimo . . 624
Abrate frat. e sor. PAG. 29 v. S. Franc. Paola. 38, 58
Abrate sorelle, sarte, 6 v. Madama Cristina . . 257
Abrate Ant., ✉, consigl. comun. 68 c. Vittorio Eman. II . . . . . 430-31-89, 516 31-33 . . . . . 533-83-96, 646-79-96, 713-23
Abrate Ercole, 68 c. Vitt. Eman. II 677
Abrate Gio., fabbro-ferr., 5 v. Bava 344
Abrate Gio., sarto, 8 v. Perrone 260
Abrate Gius., forn. calz., 17 v. Ponte Mosca . . 294
Abrate Tommaso, ✉, PAG. prof., 45 v. dei Fiori. 26, 546-94-93
Abrate-Giordana Rosa, direttrice scuole, 45 via dei Fiori. 547-98 99, 604
Abrate-Maloria Rosa, 68 c. Vitt. Eman. II . . 531
Abre Felice, tratt., 61 c. S. Maurizio 369
Abre L., parrucch., 40 v. Lagrange . . . 342-46
Abrile Raffaele, capit., 4 p. Carlo Eman. II . 474
Accademia delle Scienze PAG. 4 v. Accademia delle Scienze 3, 36
Accademia di Agric. PAG. 33 v. Valperga Caluso 68

Accademia Filarmonica 5 p. S. Carlo *pag.* 33, 57
Accamo-Preacco Agn., levatr., 5 v. Stampatori 447, 657
Accamo-Preacco Teresa, levatrice, 3 v. Bava 657
Accastello L., pizzic., 18 v. Amedeo Avogadro . 386
Accatino Flaminio, ing. catasto, 11 v. Zecca . 457
Accatino P., calzolaio, 27 v. Po 321
Acchiardi Ant., prof., 2 v. Manzoni . . . 618, 706
Acchiardo Ang., impieg., 3 p. Mad. Cristina . . 459
Acchiardo Gius., impieg., galleria Nazionale . 700
Accinelli Francesco, medico (Trofarello) . . . 654
Accini Carlo, verific. (Avigliana) 461
Accio Elisab., merciaia, 95 v. Madama Cristina 271
Accomazzi Gius., ing., 46 v. S. Tommaso . 690
Accomazzo coniugi, neg. legna, 47 v. dei Fiori 304
Acconciamessa G. e C., fabbr. impermeabili, 12 v. della Rocca 324-42
Accornero Gaspare, 3 c. Reg. Margherita . . . 715
Accornero Luigi Domen., vinaio, 6 v. Baretti . 377
Accornero Luigia, vinaia, 33 v. Borgo Dora . 377
Accornero S., vinaio, 37 c. Vitt. Em. II . . . 377
Accoroni Adele, modista, 4 v. S. Massimo. . . 259
Accoroni Aless., prof mus., 27 v. delle Orfane 621
Accossato Filippo, avv.-proc., 3 p. Statuto . 629
Accossato Gio., calzol., 57 v. Garibaldi. . . . 324
Accossato Pietro, pizzic., 7 v. Stampatori . . 386
Accusani di Retorto e Portanova barone Gius., 4 v. della Rocca 419
Aceto Luigi, avv., segr. Univ., 44 v. Donati 573-74
Achino G., drog., ang. v. Roma e p. S. Carlo VII, 313-45
Acino frat. (successori), drapp., 3 v. Brofferio, 262
Acino Domenico, 73 c. Vittorio Emanuele II.
Acino G. B., 49 v. Alfieri 520
Acquadro Giovanni e figlio, fabbri-ferr., angolo vie S. Secondo e Magenta 344
Acquadro Gius., fabbro, 42 *bis* c. Duca di Genova 341-44
Acquadro Paolo, fabbro, 22 v. Gioberti 30 341-44, 396
Acquadro Paolo, lattoniere, 4 v. Passalacqua . 335
Acquati Francesco, del g. Benef. (R. Parco). . 523
Actis Clara, vinaia, 460 c. Reg. Margherita . . 377
Actis Domenica, vinaia, 9 v. Bella 377
Actis Giorgetto Pietro, deleg. Benefic. (R. Parco). 523
Actis Gius. Carlo, usciere, 5 v. Ponte Mosca . 477
Actis Gius., sarto, 26 v. Borgo Dora. . . . 260
Actis Luigi, negoz. vini, 54 v. Venti Settembre 375-77
Actis Michele, calzolaio, 10 v. Bava 324
Actis Paolo, impieg., 47 v. Princ. Amedeo . . 703
Actis Vinc., calzol., 8 v. Porta Palatina . . . 321
Actis Vittore, calzolaio, 27 v. Baretti 321
Actis-Borgogno Ottavia, maestra (R. Parco) . 600
Actis-Dana Margh., fioraia, 2 p. S. Carlo . . . 285
Actis-Perino A., caffett., 48 v. S. Anselmo 371, 722
Acutis Evaristo, capo-officina Carte-Valori . . 465
Acuto Pietro, avv., 6 v. Corte d'Appello. . . 629
Adami Carlo, banco lotto, 57 v. Po. 466
Adami Gius., ✻, prend. Tribunale, 24 via della Rocca 73, 454-55-76-77-78
Adami Narciso, calzolaio, 19 v. Orfane . . 324
Adamino Gius., avv. deputato provinciale, 4 v. Donati e Ceretto di Carignano 454-52 454-55, 505-88, 744
Adamo, sarto, 48 v. dei Mercanti 260
Adams Thomas e C., pizzi, strada di Francia e strada antica di Rivoli 236-67
Adler Abraham, prof., 22 c. Vitt. Em. II . . . 608
Adlerstein cav. Enrico (Parigi) 718
Adorni Nicolò medico chirurgo, 20 via Massena 62, 501-08, 645, 706
Adorno coniugi, trattoria, 42 v. Arsenale. . . 367
Adorno Gio., impieg. postale, 13 v. Garibaldi . 687
Adorno Ius., 8 c. Re Umberto 549
Adriani G. B., , sac. (Cherasco) 570
Adriani Gius. carrozze., 15 v. Parini *pag* 54, 334
Adriani Ottavio, caffe rist., galleria Geisser . . . 374
Adt Gio Batt., commesso giud., 42 v. Mazzini 476
Agaggio Franc., 12 via Po. 550
Agazzone coniugi, calzolai, 4 v. S. Anselmo . 324
Agenzia Agraria Ital., 4 v. Stampatori . . . 334
Agenzia Chiari, 48 v. Pietro Micca 334
Agenzia Esazione di crediti, 40 v. della Zecca. 334
Agenzia Filatelica, 42 v. Cavour 294
Agenzia Finanz. intern., 43 v. S. Franc. da Paola. 334
Agenzia Fondiaria Piemontese, 20 v. S. Chiara 334
Agenzia Mondo, 5 v. Ospedale 334
Agenzia Nazionale, 3 v. Venti Settembre. . . 334
Agenzia di Sport, 60 v. Venti Settembre . . . 334
Agenzia Sub Americana, 3 v. Palazzo di Città 334
Agenzia Subalpina, 5 v. Urbano Rattazzi . . 334
Agenzia Telegrafica Stefani, 43 v. Finanze. . 334
Agenzie d'Affari 334
Agenzie d'Alloggi 334
Agenzie Commerciali 334
Agenzie Farmaceutiche. 334
Agenzie di collocamento Caffettieri, Confettieri, Gelatieri, Liquoristi, ecc. 350-51
Agenzie di collocamento Camerieri, Cuochi, Personale d'Alberghi, Trattorie, ecc. . 351
Agenzie di collocam. Commessi, Impieg., ecc. 351
Agenzie di collocamento Droghieri 351
Agenzie di collocamento Operai in genere 350-51
Agenzie di collocam. Persone di servizio, ecc. 351
Agenzie di Viaggi. 334
Agenzie Librarie-Giornalistiche 351
Agenzie di Matrimoni 351
Agenzie Marittime 351
Agenzie di Pubblicità e d'Annunzi 351
Aghem Gio., , cappellaio, 21 v. Lagrange 279, 527
Aghemio Rosso Vitt., telegr., 16 v. Ponte Mosca 550
Aghemo, con fuc., albergo Fucina 364
Aghemo Bartolomeo 45 c. Oporto 43
Aghemo Carolina 2 c. Casale 17, 69
Aghemo Michele, sacerdote, 42 v. Arcivescovado 483
Aghemo di Perno conte Natale, consigliere comunale, 53 via S. Massimo . 419-49 501-46-24-27-31 33-94, 674
Aghemo di Perno contessa Giuseppina, 53 via S. Massimo 595
Aghina Domenica, levatrice, 15 v. Lagrange . . 657
Agliano (*vedi* Galleani d').
Aghati Luigi, drogh., 14 v. Stampatori . . . 313
Agliardi Luigi, prof. Labor. Fisiol., ang. v. Michelangelo e c. Massimo d'Azeglio. 580
Agliaudi-Baroni di Tavigliano conte Carlo, 28 v. Cavour 419
Aglié (*vedi* San Martino d').
Aglioli Rosa, sarta, 48 v. Garibaldi. . . . 237
Agneessens A., piume e fiori, 10 v. Roma . . 286
Agnelli madre e figlio 46 v. Perrone. . . 47
Agnelli sorelle 24 c. Vitt. Eman. II . . . 73
Agnelli Carol. ved. 24 c. Vitt. Eman. II. 44, 73
Agnelli Gio., , 40 c. Valentino 48, 677-78, 719
Agnello Arcang., b dello, 28 v. Maria Vittoria 584
Agnello Carlo del. Benef (Mad. del Pilone) 524-55
Agnello G., negoz. legna e vino, 44 v. Principe Tommaso 304-77
Agnese Antonio, tetti piani, 47 v. Madama Cristina 306-07-
Agnesi e Giaccone, olii, ang. v. Roma e Carlo .
Agnetto Ernesto, impieg., 164 c. Reg. Margherita
Agnoletti Eug., impieg., 28 c. Vitt. Em. II . . 451
Agnone Michele, drogh., 44 c. Vitt. Em. II . . 343
Agosti Ann. in Perucca 8 via Boucheron 43, 46
Agosti Gio., stab. bagni, 22 v. Lagrange . . . 348
Agosti Giuseppe 2 v. Passalacqua . . . 46
Agosti e Lando, rappr., 8 v. Pietro Micca . . 351

Agostini Cesare, pittore, 49 v. Pr. Tomaso *pag.* 644
Agostini e Franceschi, lampisti 20 v. Roma . . 278 291, 309-20-27-28-29-33-34-35-36-38-40-44-92
Agosto Costant., alberg. (Mad. del Pilone) . . 400
Agostoni R., fabbr. mob., 46 p. Vitt. Em. I 296-97
Agostoni Umberto, tenente (Campo di Ciriè) . 469
Agù Gius., vinaio, 12 v. Massena 377
Agù Luigi, liquor., 7 v. S. Secondo 373
Aguet James (Roma). 716
Aguggia Eligio, pizzic., 42 v. S. Massimo . 386
Aguggia Teresa, 23 v. Maria Vittoria 551
Ahassa ved. e figlio, pizzic., 5 v. Carrozzai. . 386
Ahassa e Favero, meccan., 2*bis* v. Campana. . 339
Ahardi Evasio, 25 v. Saluzzo 672
Ahardi Gius., falegn., 146 c. Reg. Margherita . 302
Ahardi Mich., medico, 29 v. Barolo . . . 443, 645
Aichelburg (*vedi* Di Aichelburg).
Aichino già Ballocca, farm. (Tetti Frè) . 401, 655
Aichino Camillo, impieg., 34 c. Vitt. Em. II. 437
Aichino Gius., calzol., 26 c. Vercelli. 324
Aimar Lucia, trattr. (bar. di S. Paolo) 404
Aimaretti Chiaffredo, 11 v. Buniva 544
Aimaretti Franc., barcaiuolo, 43 v. Collino . . 250
Aimaretti Maria, pizzic., rimp. 14 v. Berthollet . 386
Aimasso L., *mannequins*, 9 v. S. Dalmazzo . . 260
Aime Andrea, conduc., albergo Fucina . . . 364
Aimeri Carlo, 53 v. S. Quintino 683
Aimerito Ant., notaio (Carmagnola) 643
Aimerito Carlo, ing., 80 c. Vercelli 337-38-50, 634
Aimerito Clemente 77 v. Nizza. . . 42, 62
Aimerito Francesco, merc., 29 via Accademia Albertina 268-71, 548
Aimerito P., fornaio, 5 v. Saluzzo 394
Aimerito Teresita, maestra, 45 v. S. Quintino . 601
Aimery Gius., avv., 4 v. S. Domenico 623
Aimino Gio., armaiuolo, 22 v. Po. 340
Aimo Battistina, ved. Musso, alberg., 8 v. Basilica 366
Aimo Gio., avv., 20 v. S. Dalmazzo 623
Aimo Martino, commestibili, 54 v. Mazzini . . 386
Aimo P., dentista, 43 v. Lagrange 634
Aimo Paolo, rigattiere, 8 v. del Carmine . . 273
Aimone, conducente, albergo Tre Galline . . 364
Aimone vedova, orefi. erie, 7 p. Carlo Felice 275-76
Aimone Leandro, sarto, 1 p. Em. Filiberto. . 260
Aimone Lorenzo, vice cancell., 28 v. Garibaldi . 477
Aimone-Cat, panatt. (Madonna del Pilone) . . 403
Aimone-Cat Caterina in Giorin 64 via S. Donato 58
Aimone-Marsan frat., negg., 29 v. Carlo Alberto 263-64
Aimonetti Cesare, dott., 55 v. S. Massimo . 580-89
Aimi coniugi 40 c. Duca di Genova. . . 24
Airaldi Eleodoro, avv., 11 v. Bogino . 463, 607-40-31
Airaldi Oscar, avv.-proc., 2 v. Perrone . . 623-29
Airasca (*vedi* Piossasco d').
Airola coniugi 35 c. Vercelli. 70
Airola Pietro (Ditta), negoz. farine, 8 v. S. Chiara 393
Airoldi fratelli, fornai, oltre barr. di Lanzo 393-94
Airoldi Gio. Barr. di Lanzo (al Panificio) 42, 74
Airoldi Giuseppe, fornaio 26-52 v. Mazzini . . 394
Aix (*vedi* Seyssel d').
Ajassa Car. in Dardanelli 30 v. Chiabrera 49
Ajassa Franc., vetturale, 1 p. Carignanoe Carlo Alberto 357
Ajello Placido , 6 piazza Solferino . 32, 46 47 540, 702-47
Ajmo Devalle Caterina 5 c. Palestro 50, 596
Ajmo Michetta Elisa, 6 p. S. Ilerno . . . 527-95
Ajneri Gio. fu Michele 5 v. Burdin . . 44, 57
Ajmo Clotilde, maestra, 22 v. Pietro Micca . 604
Ajmo Margherita, stiratrice, 80 c. Vitt. Eman. II 268
Ajmo Mauro, agenzia, 10 v. Milano 351
Ajmone Gio. Batt., calderaio, 3 v. Massena. . 345
Ajmone Maria, alberg., 5 v. Andrea Doria . . 366
Ajmone Pietro, notaio, 4 v. Assarotti . . *pag.* 633
Ajres-Lia Giov., forna o, 2 v. Torquato Tasso 394
Ala Gius., magazz. alim., 24 v. Priocca . . 384-86
Ala-Bianchi Gius., mag. alim., ang. c. S. Martino e p. Statuto 377-86
Alardo V., decorat., 34 v. Carlo Alberto . . 284
Alaria G. parruch., 33 v. Accad Albertina. . . 346
Alasia Ang., rapp., 4 v. S. Tommaso . 283, 340-34
Alasia Camillo, ing., 22 v. Corte d'Appello. . . 572
Alasia Carlo, ing., 22 v. Corte d'Appello . . . 634
Alasia Felice, magazz. alim., 25 v. Galliari . . 384
Alasia Franc., , medico, 22 v. Corte d'Appello . 535 549, 645
Alasia Franc., fabbr. pianoforti, 2 v. Artisti . 299
Alasia Gaspare teol. avv., 7 v. Consolata . . . 486
Alasia Pia, bustaia, 6 v. Ospedale 260
Alasia Pietro, 2 v. Bertola 678
Alasia Tomm., teol., 42 v. Arcivescovado 483-85-87
Alasonati Michelang., , impieg., 45 v. Zecca . 459
Alasonatti A. e figli, mercanti, 10 v. Maria Vittoria. 261
Alasonatti Nic., pizzicagn., 4 v. Bertola . . . 386
Alasonatti P., rappr., gall. Nazionale 334
Alasonatti Pietro, 29 v. Bellezia. 528
Alassio Natale, avv.-proc., 8 v. Rosine . . . 639
Alba Carlo, 2 v. Galliari. 549
Alba Carlo, tabacc. (Mad. di Campagna) . . 401-03
Alba Clotilde, stab. bagni, 2 v. Galliari. . . 348
Alba V., neg. torbi, 87 barr. di Francia. VII, 401
Albanelli Giov., , 2 v. Ponza 717
Albanelli-Albanelli Giovanna, 2 v. Ponza . . . 512
Albanesi Paolo, calz., 55 v. Garibaldi 324
Albano Ant. 31 c. Peschiera. . . 47, 48
Albano Bonif. e figlio 29 c. Peschiera . 47
Albano Claudina, ma stra (barr. S. Paolo) 599, 604
Albano G., vetri e cristall., 37 v. della Zecca . 283
Albano Giovanni 32 v. Accad. Albertina. . . 3
Albano Gius., impieg., 47 v. Mercanti 433
Albano Gius., materassaio, 46 v. Mad. Cristina 325
Albano Luigi, , 25 v. Accad. Albertina. 3
Albano Teresa, pizzicagn., 29 c. Peschiera. . . 384
Albano e Noli, smerigl. vetri, 14 v. Priocca . 283
Albardito Michele, corriere, 17 v. Sa Teresa . . 356
Albasini Ettore, rappr., 3 p. Statuto 342
Albasio Alessandro, chim., 24 c. del Valentino 439
Albenga Marco, log. catast., 44 v. della Zecca . 437
Albera Agost., oro og., 54 v. S. Chiara . . . 276
Albera Angelo 6 v. Carena 45
Albe a Ang. Gius., sacerd., 44 p. Vitt. Eman I . 487
Albera Emma, insegn., 50 v. Gioberti . 573, 640-44
Albera Luigi, impieg., 35 v. Cavour 349
Albera Maria, maestra, 8 p. Em. Filiberto . 397
Albera Mich., impieg., 14 v. Arsenale . . . 743
Albera Paolo sac. e condomini 48 via Carlo Vidua 46, 58, 508
Alberga Gius., macell., 7 p. Em. Filiberto . . 397
Alberga Pietro, macell., 5 v. Barbaroux . . . 397
Alberganti Carlo 97 v. Nizza. 42
Albergo Virtù 24 v. S. Secondo 16, 36, 59, 60, 61
Alberione Stefano, 47 v. Lagrange 571
Albert Alfredo, ing., 40 v. Mazzini 410
Alberti Maria Pia, insegn., 44 v. Ospedale . . 610
Albertazzi fratelli capi-mastri, 25 corso S. Maurizio 29, 48, 53, 307
Albertazzi Michele, , 17 v. Assietta . 538, 694-93
Albertengo di Monasterolo conte Aless. 57 via Venti Settembre. . . . 58, 419, 523
Albertengo di Monasterolo nob. Dionigi, 16 via S. Quintino 419
Albertengo di Monasterolo Erm. ved. Derossi di Santarosa 20 v. Venti Settembre 70
Alberti (*vedi* Mori-Ubaldini degli).
Albertetti coniugi 13 v. S. Giulia 64
Alberti Aless., impieg., 17 v. Princ. Tommaso . 437

Alberti Fel., drogh. (borg. Campidoglio), *pag.* 404
Alberti Luigia, levatrice (borg. Campidoglio) . 657
Alberti-Aymone Filib., impieg., 4 v. Garibaldi . 700
Albertini Costanzo, calzolaio, 4 v. Assietta. . 324
Albertini Giacomo, negoz., consigl. comun., angolo v. Milano e p. Palazzo di Città 263, 430 549,546-94-96,668-69,703
Albertini e C. Wauthier, farmacisti, 65 v. Nizza 655
Albertino Gio., fornaio, 46 v. Po 394
Alberto Gio., ebanista, 3 v. Arcivescovado . 300 02
Alberto M., fabbr. mobili, 3 p. Statuto . 296-302
Albertoletti Carlo, med. co, 60 v. Venti Sett. 497, 645-80
Albertone Carlo, ing., 19 c. Duca di Genova. . . 634
Albertone Gio. neg. pellami, 2 v. Silvio Pellico 65, 318
Albertone Gius., fabbro-ferr., 27 v. Borgo Dora. 344
Albertotti Carlo, mobili artistici, 5 c. Vinzaglio 295-96
Albertotti Gio., medico, 2 v. Quartieri . . 544, 645
Albesani Carlo, telegraf., 36 v. Vanchiglia . . . 688
Albesiano Ang. e figlio, neg. colori, 6 v. Mercanti 347
Albesiano-Pio fratelli 19 v. Saccarelli . . 56
Albesiano-Pio Carlo 11 v. Catania. . . 48, 48
Albini G., pizzic., 4 p. Statuto 386
Albinolo coniugi, pizzic., 1 *B* v. Arcivescovado . 386
Albis Luigia, levatrice, 77 v. Mad. Cristina . 657
Albonetti Achille, magg. d'art., 5 v. dei Mille 468
Alby Eugenio, impieg., 60 v. Gioberti . . . 692
Alby Vitt., Gius. ed Ernestina fu Vitt. 20 c. Vitt. Eman. II. 73
Al Campionario, abiti, 15 v. Quattro Marzo 262
Al Cappello Bianco (Pizzato M. e figlio) 10 v. Viotti 279
Al Cappello Portogallo (Adalgisa Margot), cappelli paglia, 9 v. Viotti 278
Al Colosseo, abiti, ang. v. Garibaldi e Genova 257-62
Aleati Oreste, parrucch., 46 str. di Lanzo . . 346
Alemani Pietro, ing. ferr., 25 c. Vinzaglio. 694
Alemanno Gius., 36 v. Bertola. 682
Alesio Martinotti Margh., maestra, 7 v. Barolo . 604
Alessandri Mauriz., legat., 10 v. Arsenale . 292-93
Alessandro, parrucch., 5 v. Cavour 346
Alessi di Canosio conte Casimiro, 56 via Venti Settembre 449
Alessi di Canosio conte Cesare, 74 c. S. Maurizio 419
Alessi di Canosio Giorgio, pitt., 4 v. Montebello 641
Alessio, calzol., 442 barr. di Casale. 400
Alessio, fattoniere, 84 v. S. Donato 335
Alessio frat. 4 v. S. Teresa 63
Alessio Agostino, vinaio, 1 v. S. Tommaso . . 377
Alessio Annib., vett., v. Belvedere ang. v. Mazzini 359
Alessio B., vinaio, 42 v. S. Secondo. 377
Alessio E., fabbr. carrozze, 13 v. Orto Botanico 300
Alessio G. Carlo insegn., 7 v. Barolo . . 518, 600
Alessio Gio. fu Giac. 1 v. Chivasso. . . . 49
Alessio G. B., cappellano, Cast. Moncalieri 409-86
Alessio Gius, cappelli paglia, 8 v. Giulio . . 278
Alessio Gugl., magg. alim., 48 v. Bava 384
Alessio Lorenzo, vinaio, 4 v. Giacomo Leopardi 377
Alessio (Padre) Obelly, rettore (Pilonetto) . 90, 487
Alessio Secondo, calzol., ang. v. Roma e Caccia . 321
Alessio Teresa, stiratrice, 8 10 p. Statuto . . . 268
Alessio Teresa ved. Rossi 24 v. S. Francesco da Paola 5, 18, 59
Alessio Vitt., avv., *ufficio* 7 v. Bellezia, *abit.* 47 v. S. Massimo 59, 474, 519, 623
Alessio Vitt., vinaio, 20 v. Botero 377
Aletto Franc., neg. vino, 9 c. Vitt. Eman. II 377
Alfano Franc., impieg., 44 v. S. Massimo . . 709
Alferi-Osorio nob. Teodor., ispett. ferr., 24 c. Oporto 46, 572, 692
Alferro eredi di Ferd. 2 v. Gerdil . . . 22, 29
Alferro Teresa fu Pietro 41 v. Roma . . 55
Alferro sorelle fu Stefano 18 v. Barbaroux. 8
Alferro Pietro, impieg. post., 45 c. S. Maurizio. 686
Alfieri (*vedi* Birago).
Alfieri, orefice, 11 v. Garibaldi . . . . . *pag.* 27
Alfieri Genta, ingegn., 10 v. Parini 634
Alfieri Nicola 15 v. Gioberti 24, 36
Al Golfo della Spezia, pescheria, 25 p. Castello
Algostino Gio., calder., 10 v. S. Maria . . 329 30-4
Al Gran Buon Mercato, mobili, ang. v. Pietro e Mercanti 294
Al Gran Mercurio, bazar, 42 v. Milano . . . 27
Aliani Giuseppina, modista, 5 v. Cavour . . . 2
Alibert Eugenia in Augier 8 v. Roma . . .
Aliberti (*vedi* Bolegno).
Aliberti Ferdin., orefice, 45 p. Eman. Filiberto
Aliberti Franc., tipogr., 38 v. Maria Vittoria
Aliberti Gio., tintore, 8 v. Caselle. 20
Aliberti Onor. 11 *bis* v. Figlie Militari . .
Aliberti Paolo, avv., 3 p. Solferino 623-62-70
Alicandro Alfonso, ispett. P. S. 4
Alice Caterina, tabaccaia, 6 v. Palazzo di Città
Alice Luigi, avv., 24 v. Stampatori 480, 6
Alinei Gio. 40 v. Circonvallazione . . .
Alisio M., sarta, 8 c. S. Martino 2
Alla Babilonia, magl., 31 v. Carlo Alberto 266-
Alla Città di Napoli, abiti, ang. v. Garibaldi e Bellezia. 26
Alla Città d'Oriente, ogg. orient., 23 p. Castello 23
Alla Città di Torino, biancherie, 14 via Lagrange. 267
Alla Diagonale, biancherie, 18 v. Botero. 267
Alla Giardiniera, sartoria, 1 v. Po 202
Alla Novità, seterie, 70 v. Venti Sett. . . 2
Alla Novità-Regalo, bazar, 40 p. Carlo Felice. 27
Alla Provvidenza, mercerie, 49 v. Mad. Cristina 2
Alla Torre di Babele, maglierie, angolo via Ospedale e Lagrange 2
Alladio Bened., vinaio, 22 v. S. Giulia . . . 37
Alladio M., sarta, 16 p. Corpus Domini . . . 2
Allaira Gio., perito (Castellamonte) . . . . .
Allais Enrichetta ved. Henry, 9 c. Vinzaglio. . 4
Allais S. (ved.), fotogr., 35 v. Acc. Albertina 2
Allamandola Gio., impieg., 54 c. Siccardi . 4
Allamano D. Gius., rett. Chiesa SS. Consolata. 2 v. Maria Adelaide. . 88, 484-86-87-89,
All'Ancora, seterie, angolo v. Garibaldi e San Tommaso 255
Allara coniugi 47 v. Magenta 9
Allara Giacomo, ing., 45 v. S. Quintino . . . 581
Allara G. B., Magnani e Noro 51 v. Massena 37,
Allari Paolo, parrucch., 20 v. Pietro Micca. .
Allaria Alb., giorn., 4 v. Cagliari. 6
Allaria Ant., neg. mobili, 4 v. Cottolengo . . 2
Allaria Batt., neg. olii, 23 v. Porta Palatina .
Allaria C., modista, 84 c. Vitt. Em. II . . 257
Allaria Carlo, trastulli, 84 c. Vitt. Em. II . . 274,
Allaria D., insegn. mun., 35 v. S. Chiara. . 545,
Allaria Ferd. Filippo, ricevit. daz., Barr. Casale.
Allaria Franc., liquor, 43 v. Roma . . . 353-84
Allaria Franc. fu Gius. 20 v. Legnano. . 34
Allaria G. B., med. chirurgo, 74 c. Casale . . 645
Allasia fratelli, banchieri, 9 v. Ospedale . . 2
Allasia Andrea, vice-segr., 47 v. Belvedere 494, 502
Allasia Costant., capo-tecn. (Campo di Cirié) . 469
Allasia Elisab., maestra, 15 v. Consolata. . . 604
Allasia Filiberto, ing., 40 piazza Vittorio Emanuele I e 9 via Ospedale . . . 542-85 588, 634-84-90-94, 703-05-17-18-22
Allasia Giac. med. chir., 7 v. S. Maria 28, 526 645
Allasia Gio., tratt., 14 v. Novara 368-77
Allasia Leandro avv. consigl. comunale, 29 v. Barbaroux. 61, 430, 623
Allasia Margh., cappelli paglia, 9 v. Viotti . . 278

...sia Oreste, 4 v. Biamonti . . . . . *pag.* 550
...sia Sebastiano, corriere, 26 v. Lagrange 356-64
...sa Ugo, impieg., 47 v. Belvedere 700
...so Massimino, impieg., 54 v. S. Secondo. 694
...son Silvio, pittore, 26 v. Ospedale; *abitaz.* 4 v. Rossini 587, 641
...son Ugo, colonn., 21 v. della Rocca. . 473
...nza Cooper. Torin. (distributori) 304 84-94-97
Città d'Italia, abiti, 49 p. Castello. . . . 262
Forbicid'argento, bianch., 40 v. Cernaia . 267
Prov. d'Italia, lanerie, 15 p. Castello. . 262-63
Tricoteuses (M. Cortevesio), 16 v. Garibaldi 264-66-67-70
...ra Gius., latton., 6 v. Stampatori . . 335-44
...bruanza, lan.-drapp., 2 v. Corte d'Appello. 263
...andi Bartol., calder., 38 v. Maria Vittoria . 345
...anno Gio., tintore, 40 v. Cernaia . . . 269
...aro sorelle, sarte, 35 v. Carlo Alberto . 257
...ano Angelo, perito, 29 v. S. Secondo . . 639
...ano Camilla, stiratrice, 2 v. Vanchiglia . 268
...o Felice, velocip., 2 c. Palestro . 342, 637
...ano G., mecc., gall. Subalpina . 296, 327-28-29 339-42
...mano Gius., magazz. alim., 5 v. Bava. . . 384
...mano-Briganti Margh., levatr., 45 strada di Rivoli 448, 657
...a Carlo, geom., 44 v. Genova. 700
...ra Noe, mag. alim., 22 v. Montebello . . 384
...eyer Vitt., medico, 45 v. Baretti . . . 581, 645
...ega-Gandolfi di Borghetto conte Carlo . . 449
...ana Luigi, proc., 1 v. Porta Palatina . . . 629
...ani Ernesto, 10 v. Juvara 676
...etto Pietro, neg. legna, 9 v. Guastalla . . 304
...evo Biagio, avv., 1 v. Consolata 623
...evo Gius., ✱, prof., 48 p. Statuto . 565, 77-79-94
...evo Tullio, ing. prof., 9 v. Nizza . . . 466, 619
...o Luigi, vinaio, 20 v. S. Domenico. . . . 377
...ione Cesare, impieg., 48 v. S. Quintino . 462
...ione Enrico, liquorista, 20 v. Milano . . . 373
...ioni Pietro, telegr., 20 v. Roma 689
...iprandi Silvio, impieg., 7 c. Vinzaglio . . 462
...isardi Silvio, farmac., gall. Umberto I . . 635
...ati E., oggetti antichità, 39 v. Po. . . . 273-97
...esti Enr., avv. proc., 7 v. Corte d'Appello 35, 553, 623-60-68-69, 710-43
...ati Franc., oggetti antichità, 44 v. Galliari 273
...ati G. B., perito, 39 v. Po 637-39-40
...ati G. B., scultore, 22 c. Cairoli 644
...ati Ter. ved. Brero 22 v. Biella. 44
...atti coniugi 45 c. Peschiera. 47
...atti Aless., insegn., 45 c. Peschiera 47, 600
...ati Bartol., cancell., 4 p. Em. Filiberto . 482
...atti Benedetto, mode, 4 v. Porta Palatina . 257
...atti Candida maestra, 45 corso Peschiera 47, 604
...di Edoardo, impieg., 30 c. Oporto . 612, 705
...etti Gio., 36 v. Baretti 705
...etti e Colonna, mercerie, 72 v. Venti Settembre 256-57-59-74-78
...echio Stef., dott., Amm. Banca Comm. Ital. 704
...ero G., neg. paste, 1 c. S. Martino . . 393
...ero Gio., mercante-sarto, 4 v. Roma. . . 264
...ero G., drogh., 34 v. Moncalieri . . . 343
...ngi Ern., rappr., 16 v. Maria Vitt. . 234-96 97
...ario Giusepp., vettur., p. Carlo Eman. II . 357
...ms Aug., insegn., 48 c. Re Umberto. . 610-20
...ms Matilde, insegn., 6 v. Gioberti 610
...ni Ang., vinaio, 42 v. Princ. Amedeo. . . 377
...ino Gio., inserv., 46 v. Po. 580
...Maria, trattoria, 1 v. Franco Bonelli . 367
...Felice, negoz., 5 v. Accademia Albertina. 3, 49, 53, 293-94, 310-17-24-23-28 449, 503 17-24-32-34, 671-79, 721-24
Almansi Emilio, ing., prof. R. Università. *pag.* 578
Al mare Adriatico, pescheria, 20 p. Castello 384
Almasio frat., liquor., ang. v. Garibaldi e Siccardi 373
Almasio Francesca, insegn., 47 v. della Zecca. 614
Almasio Palmira, direttr. Istituto, 47 v. Zecca 614
Almici Beatrice, insegn., p. barr. di Nizza. . 612
Almici Camillo, ricevit. dazio, barr. di Nizza . 438
Almici Mario, insegn., p. Barr. di Nizza . 611-12
Al Miscuglio, mobili, 11 v. Monferrato . . 297
Almonte Caterina ved. Molin 53 v. dei Fiori 26, 31, 52
Aloatti Francesca 46 v. Canova 48
Alloatti Pietro, vinaio, 133 v. Mad. Cristina. 377
Alotti Clement., maestra, 442 c. Reg. Margherita. 604
Alovisio G. B. e C., fabbri-ferr., 9 v. Manzoni 344
Alovisio Gio., vinaio, 9 v. Manzoni. . . . 377
Alpa Raimondo, verific. (Moncalieri). . . . 461
Al Regno delle Cravatte, 13 v. Roma . . . 268
Altare Gius., accord. pianof., 36 v. Ormea . 299
Altavilla Carlo, pellett., 37 c. Siccardi . . . 320
Al Termòforo, carboni, 42 v. Zecca . . . 304
Altetto fratelli, olii e salumi, 44 v. Garibaldi . 394
Altina, Costantino e Fontana, maglierie, angolo v. Genova e Pietro Micca 266
Altina Giovanna, vinaia (borg. Campidoglio) . 405
Aluffo Ferd., drogh., 70 v. Saluzzo 343
Alvazzi-Delfrate L., medico, 12 v. Galliari 489, 606-45
Al Veneziano, chincagl., 5 v. Garibaldi . . . 275
Alvino Domen., negoz. paste, 2 v. S. Agostino. 393
Aly-Belfadel Arturo, medico, 5 v. Quattro Marzo. 645
Aly-Belfadel Pietro, 4 *bis* v. Ospedale . . . 548
Aly-Belfadel V., insegn., 4 *bis* v. Ospedale 546-73, 600-10
Alzona coniugi 32 v. S. Secondo . . . 60
Amalberti Gius., tabaccaia, 13 p. Vitt. Em. I . 464
Amapane Lor., laterizi, 36 v. dei Fiori . . . 305 07
Amar Moise, avv., 54 v. Venti Settembre 23, 488, 519-37-75, 623-94
Amaretti Candida, 15 v. Pastrengo 553
Amateis C., orefice, 18-20 v. S. Teresa. . . . 275
Amateis Enrico, mag. alim., 8 v. Galliari. . . 384
Amateis Gio. Maria, fabb. scope, 2 p. Venezia . 303
Amateis Natalina, drogh., 45 v. Napione . . . 343
Amati Carlo, trafori artistici, 9 v. Garibaldi . 295
Amberti Gio. (Orbassano) 64, 456
Amborno Gio., floricolt., 4 p. Vitt. Eman. I . . 285
Amborno Gius., rivend. giorn., 4 v. S. Donato 287
Ambrogio Giuseppina 7 v. Goito . . . 31
Ambrosetti coniugi 93 c. Vitt. Em. II . 43
Ambrosetti Emilio, avv., 39 c. Princ. Oddone 501
Ambrosetti G. e C., agenti, 48 strad. di Lanzo 355-56
Ambrosetti Mario, ing., 39 c. Principe Oddone 456 634-38
Ambrosetti Vincenzo, 93 c. Vittorio Eman. II 25, 49, 57, 63, 73, 503
Ambrosi G. A., rappr., gal. Nazionale. . . . 338
Ambrosi Alfonso, ✱, colonn., 4 piazza Carlo Emanuele II, e 26 v. Princ. Amedeo 474-73
Ambrosini Agostino, bidello, 44 v. Carlo Alberto. 589
Ambrosini Ant., prof., dirett. Scuole municipali, 40 v. Ospedale 440-54, 546-17-89-94
Ambrosino G., drogh., 36 v. Cernaia 343
Ambrosio Arturo, ragion., 45 v. S. Dalmazzo . 676
Ambrosio Gabriele, scult., 4 v. Pescatori . . 644
Ambrosio Gius., materassaio, 6 v. Orti . . . 325
Ambrosio di San Giorgio conte D., 40 v. Scuole 677
Ambrosione Franc., insegn., 86 c. Reg. Margh. 526, 600
Amede Achille, avv.-proc., 3 v. S. Agostino . 623-29
Amede Giov., disegn. catasto, 44 v. Zecca . . 457
Amede Lorenzo, geom., 3 v. S. Agostino.
Amedei Gius., vinaio, 3 v. Deposito 377
Amedeo di Lamporo cont. Ester, 77 v. Val Salice 449

Amedeo di Lamporo conte Luigi, 77 v. Val Salice . . . . . *pag.* 419
Amelio Adelina, fornaia, 29 v. Gioberti . . . 394
Amelio Cesare, impieg. post., 27 via Roma . . 686
Amellone Emilia, modista, 14 v. Quattro Marzo . 259
Amelotti Gio. 20 p. Vitt. Em. I 612
Amerano coniugi 60 v. S. Secondo . . 30, 61
American Bar (Morfondo A.), galleria Nazionale. 373-75
American Engineer e Comp., rappr., 12 via Principe Amedeo . . . . . VII, 336
Amerio Carlo, impieg., 30 v. Montevecchio . . 437
Amerio Carlo, impieg. dazio 32*bis* c. Dante. . 438
Amerio Gius., negoz. paste, rimp. 8 v. Palazzo Città 393
Amerio Lorenzo 5 strad. Stupinigi . . 66
Amerio Luigi, medico, 7 *bis* v. S. Secondo 509,645
Amerio M., tratt. e tabacc., 85 barr. Casale 403-64,721
Amerio Olimpia, maestra, 30 c. Oporto . . . 604
Amerio Orsola, commest., 85 barr. Casale . . 400
Amerio Vittorio, medico, 13 v. Garibaldi. . . 645
Ametis G., falegname, 36 v. S. Chiara 302
Amey Pietro fu Paolo Ces. 49 c. Principe Oddone 54
Amici Gius., colonn., 4 c. Valdocco . . 473
Amione Giuseppe, medico (S. Maurizio Canav.) 654
Amiotti Enrico, medico, 1 v. Vanchiglia 446,645
Ammendola Dom., calz., 4 v. Carrozzai . . . 324
Ammendola Salvatore, calz., v. Roma, acc. alla Chiesa di S. Carlo 321
Amministr. Fondo Culto . . 5,36,41,43,57,63
Amministraz. Giornale « Il Progresso », uffizio elettrotecn., 3 v. Ormea 327
Ammirato Gius., ing. (Genova), 7 p. S. Luca) 720-22
Amor Giacomo, tornitore, 2 v. Cittadella . . 296
Amore Giacomo, conduc., alb. Croce Rossa . . 364
Amoroso Vincenzo, farmac., 47 v. Cibrario 472
Amossi frat. e sor. 40 v. S. Franc. da Paola . 58
Amossi Enningio, avv., 24 v. Mad. Cristina . . 623
Amosso Bernardo, prof., 5 v. Ottavio Revel 589
Amour Gius., 10 v. Baretti 694
Amour Pietro, impieg., 10 v. Juvara 466
Amour Vinc., impieg., 12 p. Castello. 478
Ampala G. e C., cornici, 22 v. Venti Sett. . 280-94
Amparore coniugi 41 c. Vercelli . . 48,70
Amparore Pietro 41 c. Vercelli . . . 70
Amprimo frat., negz., 28 v. S. Giulia 289-90-92-93,662
Amprimo Oreste, avv., 18 v. Garibaldi . . 623-29
Amprino Pietro, caffett., 8 v. Vanchiglia. . . 371
Anau Giulio, banchiere, 46 v. Venti Settembre 720
Anchisi Giov., negz. vini, 122 barr. Nizza. 375,405
Ancona Asirubale, ten. contab., 24 v. Amedeo Avogadro 387
Ancona Costante, 25 p. Castello (Circ. Centrale) 673
Ancona S., sarto 7 c. S. Martino 260
Anderis Candida, levatr., 7 v. Quattro Marzo. . 617
Andorno Felice, telegr., 28 v. Mad. Cristina . 489
Andorno Gio. Batt., Super. Coll. S. Giuseppe. . 607
Andreis Achille, impieg., 13 v. S. Massimo. . 562
Andreis Alessandro, 8 v. Reggio. 551
Andreis E., avv. not. (Barbania). 633
Andreis Ernesto *4bis* v. Ospedale 522
Andreis Ettore, 48 v. Ponte Mosca 684
Andreis Giacomo, 5 v. Ferrere 534
Andreis Gio., notaio (Scalze). 634
Andreis Gius., fu Luigi cons. d'App., 31 v. Principe Amedeo 62, 475
Andreis Ida in Moreno (eredi) 16 v. Napione 42,62
Andreis M., liquori e vini, 32 v. Borgo Dora 373-77
Andreis bar. Palmira, 72 c. Vitt. Em. II . 449,527
Andreis bar. Vittorio, 72 c. Vitt. Em. II . 419,678
Andreis Vittorio, avv., 6 corso Cairoli *pag.* 340 63
Andreis Vitt. Pio ing., 23 c. Vinzaglio 42
Andreis e Comp., banchieri, 11 v. Ospedale
Andreis-Ribotti Teresa sarta, 44 v. Po . . . 257
Andreo Carlotta, pittrice, 3 v. Milano . . .
Andreone frat., faleg. 42 v. S. Quintino, 60, 72,
Andreone Aless., 42 v. S. Quintino 60
Andreone Dom., parrucch., 6 v. Fiando . . .
Andreone Gerol., negz. legna, 40 v. S. Domenico
Andreoni Luigi, ing., 5-7 str. di Francia
Andrutto F., maestro mus., 5 p. Vitt. Eman. I
Ansesi L., cartol., 45 v. Mad. Cristina . . .
Anfossi Angelo, impieg. post., 33 v. Roma
Anfossi Felice, impieg., 5 v. Saluzzo . . . .
Anfossi G. B., sac. prof., 30 c. Vitt. Em. II 484,
Anfossi Gius. sac., maestro mus., 20 v. Roma . . 507
Anfossi Giuseppa, maestra, 33 v. Roma . . . 601
Anfossi-Cravosio conte Giulio, 4 v. Bonafous
Anfossi-Crudo Augusta, insegn., 37 c. Siccardi
Anfossi e Fagottin, mercerie, 26 v. Maria Vitt.
Angelino C., ricev. registro, 5 v. Carlo Botta
Angelino Lor., merc. sarto, 33 v. S. Franc. Paola
Angelino Vittorio, merc. sarto, 18 p. Vitt. Em. I
Angelotti Carlo, ten. colonn. (Novara) . . 340
Angelozzi Cam., maggiore, 41 v. Cavour . 586
Angelucci Anna, insegn., 40 c. Re Umberto . . 609
Angelucci Letiza Weber, 40 c. Re Umberto 537
Angelucci Oreste impieg., 40 c. Re Umberto 537
Anghileri Carlo, ing ferrovie, 38 c. Re Umberto 609
Anghileri-Valgoi Giusa., insegn., 38c. Re Umberto 593
Angiolini L., maestro mus., 10 c. Princ. Oddone
Angius Vincenzo, ten. colonn., direttore della fabb. d'Armi, 62 v. Venti Settembre 469
Anglesio Gius. avv., 4 v. S. Chiara . . .
Anglesio Marl., med.-chir., 5 v. Rosine 489,507-38
Anglesio Vinc., farm., v. Milano, p. Basilica .
Anglesio Vittoria, maestra Istit. Duch. Isabella
Anglois Carlo, impieg., 2 v. Bagino 537
Anglois Celest., sac. (R. Ergastolo), 127 v. Ormea 482
Angrogna (*vedi* Luserna d')
Anguilla Giacomo, magaz. alim., 42 v. S. Francesco da Paola 585
Anguissola Gius., scultore in legno, v. Maria Vittoria rimp. al 26 295-96
Annaratone Alessandro, 48 v. Mazzini 449,668
Annaratone Duilio, 48 v. Mazzini. 557
Annibaldi Biscossi nob. Carlo, 2 c. Vittorio Em. II 449
Anrò Agostino, prof., 44 v. Mazzini . . . 544,600
Anrò G. B., maestro, 2 v. Orfane 520,600
Ansaldi Ant. 2 c. Napoli. 42, 49
Ansaldi Bartol. 21 p. Eman. Filiberto. . .
Ansaldi Domen. 2 v. Monferrato . . . 34, 46
Ansaldi Fulvio, fu Giorgio 6 corso Casale. 17,40
Ansaldi Giorgio, ing., 49 v. Bocca. 634-43-58
Ansaldi Luigi, calzolaio, 23 c. Valentino . . .
Ansaldi Michele, consigl. com., 38-40 v. Ponte Mosca 49, 330-80-84, 539-97, 743-44
Ansaldi Michele e C., stabilimento meccanico, 38-40 v. Ponte Mosca . 49,296,308-42-20-29 330-32-36-37-38-39-41-44-50-51-52-92
Ansaldi Pietro e figlio, orolog., 37 v. Po . . 276
Ansaldi Rosa Teresa, maestra (Lionetto) . . 660
Ansaldi e Caviglione, negoz., 3 v. Duchessa Jolanda 375-84
Anselma Andrea, ten. contab., 9 v. Alfieri . . 474
Anselme Giuliano, drapperie, 37 c. Oporto . 26
Anselmetti Defend., inserv. carast., 42 p. Castello
Anselmetti Seraf., vinaio, 6 v. Montevecchio
Anselmi Carlo, impieg., 49 v. Moncalieri . . 562

Anselmi Cipriano, imp., 34 v. S. Domenico *pag.* 467
Anselmi Giorgio Ermanno, avv., 48 v. Po . . . 623
Anselmi Luigi, procurat., 38 v. Garibaldi . 629
Anselmi Pietro avv., 78 v. Venti Settembre . 623
Anselmi Umb., avv., 2 v. S. Teresa 623-94-95, 720
Ansermo Biagio, raffin. pelli, 12 v. Novara . 318
Ansermo Carlo, 5 p. Solferino 706
Anselmo C. e C., fabbr. liquori, 5 p. Solferino . 372
Anselmo F., fabbr. mobili, 5 c. S. Martino. . . 297
Anselmo Gio., pasticciere, 95 v. Nizza . . . 382
Anselmo Giuseppina, pizzic., 2 v. Montebello . 386
Ansevagini C. fu G., formaggi, barr. di Lanzo 390, 404
Ansevinoni Oreste, prof., 23 v. Juvara . . 589, 648
Ansevini Domen., orolog., 9 v. Corte d'Appello 275-76
Ansevino Bernardo, farmac., 11 c. Siccardi 472
Antelotti Domenica 2 v. Roma 55
Antona, parrucch., 9 v. Galliari. 346
Antonelli C. Aug., avv. 11 v. delle Scuole . 64
Antonelli Costanzo, ing., 11 v. Vanchiglia. 6
69, 449, 502-18-20-34-37-53-96, 608-34-70-99
Antonelli Luigi, verif., 10 v. Orto Botanico . 461
Antenelon nob. Gerol., liquid., 36 v. S. Massimo 462
Antonelli Eug. ed Adele 7 v. S. Tommaso . 63
Antonielli conte Enrico di Annib. 17 via S. Tommaso, 63 63
Antonielli d'Oulx dei conti nob. Angelo 29 v. Lagrange 16, 32, 449, 714
Antonielli d'Oulx dei conti nob. Alessandro, impiegato, 29 via Lagrange . . 414-19, 534
Antonielli d'Oulx conte Carlo 45 via Cernaia. 38, 449, 520
Antoniell d'Oulx nob. dei conti Carlo Felice 29 v. Lagrange 16, 32, 449
Antonielli d'Oulx nob. Emilio, 60 v. Goberti 419
Antonietta Enrico, mater., 186 ponte Isabella . 402
Antonietti Adelino, perito (Castellamonte) . . 639
Antonietti G., insegn., 86 c. Reg. Margherita . . 526
Antonietti G. E., perito, 35 v. Garibaldi 352, 640-41
Antonietti Gius. A., vettur., p. Carlo Felice, lato ponente e v. Andrea Provana 358
Antonietti Nicolao, cartol., 30-32 v. Mazzini . 293
Antonini Gerol. 12 v. Duchessa Jolanda . . 24
Antonini Gio., negz. legna, 45 v. Bertola. . . . 304
Antonino eredi di Carlo 31 c. Re Umberto . 52
Antonino Anna ved. Robert 21 v. S. Anselmo 62
Antonino Emma in Massone 1 v. S. Agostino. 62
Antonino Gius., calzol., 62 v. S. Secondo . . 324
Antonioletti Madd. ved. Fornari e figli 18 v. S. Giulia 62
Antoniolo M., vinaio, 34 v. Lagrange . . . 377
Antoniotti frat., legatoria, 3 v. Arcivescovado. 292
Antoniotti Augusto, ragion. (Biella) . . . 638-39
Antoniotti Franc., med. chir., 2 p. Madonna degli Angeli 490-97, 645-72
Antoniotti Franc. ved., merc., 11 v. Barbaroux 271
Antoniotti Gio., macellaio, 198 Mad. del Pilone 402
Antoniotti Gius. teol., sacerd., 9 v. Doerone . 494
Antoniotti Riccardo, ing., 2 piazza Madonna degli Angeli 584, 634
Antoniotti V., vinaio, 463 c. Reg. Margherita . 377
Antonino Pietro inball., *negozio* vic. Tre Quartini, *abit.* 5 v. Viotti. 41, 55, 67, 74, 282
Antonino Carlo, impieg., 37 v. S. Franc. da Paola 700
Antostolo Adolfo, drogh., 38 v. Lagrange . . . 343
Apprendini Felice, proc., 3 v. Bellezia . . . 629
Appendino, conduc., albergo Castelvecchio . 365
Appendino, parrucch., 24 v. Bertola 346
Appendino B., farm., 44 v. Po 343, 655
Appendino Dom., carbonaggi, 42 v. S. Teresa . 294
Appendino Teresa, vinaia, 44 strada R. Parco . 377
Appino Feder., medico, 16 v. Giulio 645
Appiani Gio., prof., 40 v. della Zecca . 620-38-39, 714
Appiani Pietro, avv., 40 v. della Zecca . *pag.* 572, 620
Appiani Vinc., avv., 6 v. Consolata 623
Appiano Pietro, colonn., 6 v. Arcivescovado 547
Appiano Umb., avv.-proc., 3 v. Alberto Nota 623-29
Appiotti fr. e sor. 47 v. Princ. Amedeo . . 50
Appiotti Amalia, Assoc. Stenogr., 4 v. Stampatori 572
Appiotti Camillo, impieg., 47 v. Princ. Amedeo. 703
Appiotti Luisa, maestra, 28 v. Mercanti . . . 604
Appiotti Paolo, Assoc. Stenogr., 4 v. Stampatori . 572
Appiotti Pier Gius., med.-chir., 35 v. dei Mille 645
Appiotti-Massarano Caterina, 35 v. dei Mille . 601
Appiotti-Simonetti Maddal., insegn. (B. Stura) . 599
Aprà (Padre), prefetto Chiesa S. Domenico . . 486
Aprà Eleonora fu Gio. 20 v. S. Agostino . 62
Aprà Giacinta, ved., negz. paste, 39 v. Po. . . 393
Aprà Gio. (Pinerolo) 505
Aprà Gio., 82 stradale di Lanzo 533
Aprà Luigi, vinaio, 49 v. Gio. Somis 377
Aprà Teodoro, strad., cartmann (Tetti Tardiff). 534
Aprato Carolina in Caudano 23 v. di Lanzo 33
Aprile coniugi, negz. legna, 22 v. Pio Quinto . 304
Aprile Ed., cambista, 4 v. Palazzo Città . . . 254
Aprile Eug. in Casalegno 14 v. Basilica . 8, 59
Aprile Maria in Bonetti 43 v. S. Teresa . 63
Aprile Pietro, torn. in legno, 20 v. Pio Quinto 296
Aprile Vincenzo, impieg., 23 v. Cibrario . . 462
Aragno Luigi, droghiere, angolo vie Carlo Alberto 36 e Mazzini 343-45
Aramengo (*vedi* Balbiano di).
Arata Anz., maggiore, 44 v. Galliari . . . 473
Arata Guido, usciere, 35 v. dei Mille 460
Aratto Ang. paste e farine, 22 v. Garibaldi . 393
Arbarello Carlo, capitano, 46 v. Mazzini . 470
Arbarello Luigi pitt., 44 v. Ospedale 73, 641
Arbarello Pietro, 24 p. Vitt. E. I. 73, 540, 710
Arbarello-Gramello R., maestra, 45 v. S. Secondo. 604
Arbino Gabriele, vetraio, 20 p. Vitt. Em. I . . 283
Arbino Vitt. e figli, segheria, str. S. Maurizio (Ciriè) 301
Arbinolo Luigi, 42*bis* v. Maria Vittoria . . . 574
Arborio (*vedi* Mella).
Arborio di Gattinara march. Alfonso, senatore del Regno (Roma) 417-19-20, 702
Arborio di Gattinara conte Carlo, 16 corso Vitt. Eman. II 420
Arborio di Gattinara Lidia in Marenco di Morfondo 87 c. Vitt. Em. II. 11, 36, 56, 58, 420
Arborio di Gattinara conte Mercurino Franco, 33 v. Legnano 420-56
Arborio-Mella nob. Alessandro. 3 v. Cernaia . 519
Arborio Mella Sofia in Luda di Cortemiglia 14 v. Ospedale 72
Arcando Arturo, ing., 38 v. Barbaroux . . . 634
Archetto P., materass., 4 v. Romani. 325
Arcivescovado 42 v. Arcivescovado . . 3
Arcozzi Masino avv. Fulvio, 5 corso Palestro 693, 705-45-46
Ardissone coniugi 10 v. S. Giobbe 58
Arditi Angelo, rappr., 76 v. Venti Settembre 352
Arditi Gloria, telegr., 47 v. Massena . . . 689
Arditi Luigi, inserv., 4 v. Valsalice 580
Arditi Luigi, impieg. post., 6 v. Legnano . . 688
Ardizzone Carlo, oref., v. Roma, vic. p. Castello 275
Ardizzone F., orefice, 22 p. Castello 275
Ardosavi Enr., segr., palazzo Reale . . . 440
Arduin Federico, 54 v. Maria Vittoria . . 492
Arduin G. L., rappres., 10 v. Cavour . . 294, 352
Arduin Ludovico, 4 v. Maria Vittoria . . 717
Arduin-Mussi-Galarati nob. Fanny, 34 v. Maria Vittoria 493
Arduino A., paste e farine, 1 piazza S. Carlo. . 393
Arduino Antonio, conduc., alb. Fucina . . . 363

Arduino Bern., indor., 24 v. dei Mille . *pag.* 280
Arduino Cam., lanerie, 69 v. Venti Settembre 257-62
Arduino E., pizzic., 34 v. Ormea 387
Arduino Ettore, avv., 49 v Mercanti 629
Arduino Fortunato, capit. medico (Pinerolo 472
Arduino Gius. 7 v. Cirie 20
Arduino Luigi, materass., 98 c. Reg. Margherita 325
Arduino Michele, massaggio, 25 v. Gioberti . 657
Arduino Vinc., impieg., 8 v. Cavour 704
Arduino Vinc., impres., 49 v. Moncalieri . . . 307
Ardy Claudio e C., legat. libri, 13 v. Genova 292
Arella Gius., impieg., 5 v. S. Quintino 694
Arena Aless., sub-agente d'emigr., 41 v. Roma. 355
Arena Carlo, insegn., 9 v. dei Fiori 600
Arena Gaet., med.-chir., 20 v. Roma. . 412, 654
Arena Gio., insegn., 27 v. Orfane 600
Arendt Rudolf, prof., 22 c Vitt. Eman. II. . 608
Arese Giovenale, farmacista. (R. Parco) . . . 332
Arese Alfonsina, insegn., 14 v. Garibaldi. . . 592
Arese Maria e figlio, mercerie, 46 v. Milano 274-72-74
Arese Michele, tratt., 86 v. Accad. Albertina . 369
Arfero Teresa, drogh., 27 v. Napione . . . 343
Arlinetti Gius., impieg. post., 40 c. Valentino. 687
Argan Vittoria, ved. Cucolli 86 v. S. Chiara . 64
Argano Ant. e Gio. frat., 968 Pozzo Strada . . 341
Argano Giuseppina, panatt. (Campidoglio) . . 402
Argenta Gio., 3 c. Reg. Margherita 715
Argentero Lorenzo fu Gius. 19 v. Catania 18
Argentero Silvestro 20 v. Biella 41
Argenti Ant., marmista, 23 via Rossini 305
Argenti Emiliano, marmista, 34 via della Zecca 305
Argenti Ester, maestra, 34 v. della Zecca . . . 601
Argenti Silvio, scultore, 34 v. della Zecca 608-44
Argenti Stef., marmista, 22 v. Montebello . . 305
Arghinenti Mauro (cred.) 7 v. Corte d'App. 20, 27
Arginati Osmondo, veritic. (Trofarello) . . . 461
Ariani Giuseppina, maestra Scuole Valdesi. . 536
Ariani Luigia, maestra Scuole Valdesi. . . 536
Ariano Luigi, pizzi, 34 v Garibaldi. . . . 236-67
Ariano Stefano e C., panificio, 109-11 v. Ormea; *deposito*: 8 v. Andrea Doria 394
Ariano Stefano 109-11 v. Ormea . . . 26, 44
Ariaudo Gugl., impieg. 3 v. Duchessa Jolanda 543-44
Arici Luigi, impieg. ferr., 34 v. S. Secondo . 692
Arie Stefano, impieg. telegr., 7 v. Venti Sett. . 688
Arietti coniugi, pizzic., ang. v. Lanzo e c. Principe Oddone 387
Arietti, drogh., 46 p. Vitt. Eman. I. 313
Arietti Carlo, lampista, 20 v. Lagrange . . . 330-44
Arietti Gio., pasticc., 4 v. Andrea Doria . 382-94
Arietti Gius., insegn., 34 v. della Zecca . 596, 600
Ariodante Franc. neg., 18 strada Regio Parco 46, 301-07
Ariola Luigi, tenente, 8 v. Melchior Gioia. . 586
Arioli Rosa, levatrice, 144 c. Reg Margherita . 637
Ariotti Angelo, medico, 65 via Venti Settembre 494, 549, 645
Ariotti Ermenegildo, farm., ang. v. Barbaroux e Venti Settembre 655
Arisio Emilio, drogh., 7 v. S. Donato 313
Arisio Gius., dott., 7 v. Monte di Pietà . . . 491
Arizio Ang., chirurgo-dentista, 5 v. Porta Palatina 504, 654
Arizio Luigi, chir.-dentista, 3 v. Garibaldi . . 654
Arizzoli Giulio, impieg., 14 v. S. Franc. da Paola. 461
Arleri Giac. ved. Stella 36 v. Mad. Cristina 35, 68
Arleri Luigi, rappr., 5 v. Andrea Provana . . 392 393, 667
Arlorio e Perroncito, liquor., 34 v. Roma . . 372
Arlotta Mariano, cons. ferr. Med. (Napoli). 690
Arlotti Ugo, disegn. catast., 41 v. della Zecca. 457
Arman Ettore, prof., 35 v. Pr. Tommaso *pag.* 384
Armand Aless. ved. Manara, levatr., 77 p. Nizza 67
Armand Ernesto, impieg. post., 47 v. dei Fiori . 587
Armanda Andrea, tratt. 5 v. Barbaroux . . . 539
Armanda Lod. ved. Gorgerino 7 v. Cirié . . 6
Armandi Andrea, panatt., 102 v. Frejus . . 402-03
Armanda Lorenzo sac., 44 v. Orfane. . . . 42
Armandi Cater., insegn. Asilo R. Parco . . . 532
Armandi Gio. Innocenzo, avv., 4 via S. Massimo. . . . 665-66 68-69-84, 716-42
Armandis Giacinto, isp. deman., 8 p Carlo Felice 562
Armando Franc., drogh., 24 v. Gioberti . . . 343
Armando Maria, modista, 16 p. Vitt. Em. I . . 259
Armando Spirito, controll. Officina Carte-Valori 667
Armando Vinc., 3 v. Maria Vittoria. 65
Armanelli Giac., prof., 6 v. Fabro 590
Armato Berenice, suora R. Ospizio di Carità. . 502
Armenise P. e C., rappr., *4bis* v. Arcivescovado. 352
Armez du Paulpry Robert, 36 v. Sacchi . . . 318
Armissoglio Camillo ragioniere, 44 via delle Scuole. 38, 639-40
Armissoglio Franc., avv., 44 v. Scuole . 623, 743
Armissoglio Luigi, prof., 4 v. Barbaroux 592-649
Armitano Gio., vice-cancell., 27 c. Valentino . 478
Arnaboldi-Gazzaniga conte Bern., dep. (Roma). 416
Arnaldi, corriere, piazza Paleocapa 356
Arnaldi Carlo, geometra e rappr., 71 v. Venti Settembre 349, 637
Arnaldi conte Franc., 43 v. Roma . . . 420, 507
Arnaldi nob. Gio. Batt., 66 c. Vitt. Em. II . . 426
Arnaldi Gio. Batt., proc., 9 v. delle Scuole 628-29
Arnaldi Luigia in Ceva di Nuceto 14 via Rossini 42, 56
Arnaldi V. F., pizzic., 48 v Cittadella. . . . 356
Arnaldi Virg. in Miretti 14 v. Rossini . 56
Arnaldi di Balme nob. Carlo, 49 v. Galliari. . 420
Arnaldi di Balme nob. Leonardo, 49 v. Galliari. 420
Arnaud Eman., istit., 4 v. delle Scuole . . . 593
Arnaud Eug., calzol., 44 v. S. Teresa. . . . 324
Arnaud Eugenia in Montegrandi (Cuneo) 6 . . 71
Arnaud Gaetano, vice-segr. R. Università, 47 v. Po. 573
Arnaud Luigi, dott., 14 v. Ettore Sonnaz. 505, 647
Arnaud Vitt., prof., 20 v. Princ. Tommaso 58[illegible]
Arnaud di San Salvatore conte Alberto 2 via Po. 49, 52
Arnaud e Colombo, seterie, 48 v. Roma . . . 255
Arnaudi, modista, 2 v. Giovanni Berchet . . 259
Arnaudi F., parrucch., 2 v. Giov. Berchet . 349
Arnaudi Gioach., avv., 33 v. S. Quintino 623
Arnaudi Vincenza, tabaccaia, 34 v. Moncalieri. 461
Arnaudo eredi, falegnami, 39 v. Roma . . 302-65
Arnaudon G. G., conceria, 11 v. Bogino . . . 318
Arneodo Giac. libr., 5 v. Torquato Tasso; *abitaz.* 3 v. Milano . . . VII, 44, 286-93
Arneri Rosalia, pittrice, 95 v. Mad. Cristina . 644
Arneri Vitt., pittore, 95 v. Madama Cristina . 641
Arneri e Bozzolini, fabb. insegne, ang. via Valperga Caluso e Madama Cristina. . 289
Arneudo Carlo, pizzic., 8 v. Porta Palatina. . 387
Arneudo Chiaffredo, pizzic., 10 v. Ponte Mosca. 387
Arneudo Eug., neg. mobili, 4 v. Consolata . 293-97
Arneudo Gioach., 82 c. Vittorio Eman. II. . 351
Arneudo Gius. Isidoro, correttore-tipogr., 82 c. Vitt. Eman. II. 552-53
Arneudo Magno, imballatore, 13 v. Stampatori . 282
Arneu lo Marcellino, impieg., 82 corso Vitt. Em. II. . . 513-21-24-37-39-53, 668-706
Arnò Carlo, avv.-proc., 24 v. S. Anselmo. 575 623-29
Arnò Giacomo, capo-tecn., 49 v. Ponte Mosca . 469

Arn[illegible] Michele, disegn., 49 v. Ponte Mosca *pag.* 470
Arn[illegible] Valent., prof., 24 v. S. Anselmo 26, 62 65, 578
[illegible]neo Maria Paola, 24 v. S. Anselmo . 595
[illegible] Giuseppe, tabaccaio, 37 c. Siccardi . 463
Arn[illegible]i Gaetano, mecanico, 35 v. Garibaldi 337-42
A[illegible]i Giacomo pitt., 11 v. Vanchiglia . 641
Arn[illegible]otto Enrico, conduc. alb. Gran Mogol. 360-62 64-65
Arn[illegible]e Maria, sarta, 51 v. Po 257
Arn[illegible]sio Gio. avv., 33 v. S. Quintino 36, 623
Arn[illegible]sio Maria fu Eman. 46 p. Castello . . 47
Arn[illegible]adt G. G. (Dresda) 704
Arn[illegible] Marietta nata Capello, ispettrice dell'Opera Pia del Baliatico 504
Arn[illegible] Giacomo, calzol., 3 v. S. Chiara . . . 324
Arn[illegible] Ettore, avv., 6 via S. Tommaso . . . 623
Arpino Adolfo 4 v. Silvio Pellico . . . 65
Arpino Edoardo pitt., 26 v dei Fiori 644
Arp[illegible] ved Oytana, lanerie, 44 v. Quattro Marzo 263
Arri Clemente, 28 v. S. Agostino 543-54
Arri Maddalena, pizzic., 41 v. Bertola. . . . 387
Arrigo Felice, avv., 2 p Carlo Felice 670
Arrigo Filippo, 2 piazza Carlo Felice 52. 672
Arrigo G., maestro mus., 29 v. Barolo. . . 614-15-22
Arrizone Carlo, ing. ferr., 53 v. S. Massimo . 691
Arrizoni Achille, impieg., 48 v. S Quintino . . 586
Arrò Aless., prof., 5 p Statuto 589
Arrò-Ramello Rosalde, 38 c. Oporto 520
Arrobio Edoardo, parrucch., 34 v. Vanchiglia . 346
Arrobio L., levatr., 34 v. Vanchiglia . . . 657
Arrobio Luigi, neg. vini, 160 c. Reg. Margherita e 5 v. Orfane 375-77
Arroni Alfredo, rappr., 18 v. Pio Quinto . 345-52
Arsicone coniugi 12 v. Marco Polo . . . 36
Arslan Yerwant, medico (Padova) 576
Artale Amab., disegn., 4 p Maria Teresa 470, 643
Artale Battista, conduc., alb. del Sole 361
Artale Matteo, tipog., 17 v. Maria Vittoria . . 288
Artale Pietro, avv., 4 p. Palazzo Città . . 623
Artero Anna, tintoria, 44 v. Vanchiglia . . 269
Artero Giorgio, spurgo pozzi, strad. Orbassano 314
Artero Giuseppe 78-80 v. Nizza 43
Artom [illegible] droghiere, 6 v. Bava 343
Artom Felice, caffett., 132 c. Reg Margherita . 374
Artom Aless., ing., 3 v. Venti Settembre 570-84, 634
Artom Aug. dott., 46 v. Genova . . 29, 580
Artom Emanuele, impieg. post., 41 v. Saluzzo . 687
Artom G., medico, 48 v. Pio Quinto 497
Artom G. B., sac., 28 v. S. Domenico. 80, 486, 529, 706
Artuso Michele, parrucch., 8 v. Bellezia . . . 346
Artus Barbara, tratt. (barr. Vanchiglia) . . . 404
Artusio Bartolomeo, avv.-proc., 20 v. Juvara . 629
Artusio Gio. 32 v. Circonvallazione . . . 74
Artusio Secondo, neg. vino, 454 Ostarietta . . 405
Arullani Amedeo, prof., 23 v. Massena . . 618-45
Arullani Carlo, med. chir., 23 v. Massena . 439-45
Arullani Pier. Franc., medico, 23 v. Massena 490, 500
Arvillard (*vedi* Millet di).
Arvonio Vinc., impieg., 34 v. Massena . . . 694
Arzani Domen., rappr., 44 *bis*, v. S. Quintino 352-93
Arzeni Pietro, avv.-proc., 57 v. Garibaldi 623-29
A[illegible] G., rivend. giornali, 36 v Mazzini . . 287
As[illegible] Giac., pens. governante, 6 v. Mad. Cristina
As[illegible] Carolina, telegr., 19 v. Valperga Caluso 689
A[illegible] C. N., decoratore, 30 v. Bava 281
As[illegible] Franc., fornaio, 44 v. Princ. Amedeo . 394
Aschieri Gius, stereotipista, 44 v. Genova . . 289
Aschero E., materass., 3 v. Franco Bonelli . . 325
Ascheri Ildebrando, avv. (Roma) 705
Aschieri Livio, imp. R. Egastolo, 427 v. Ormea 482
Aschieri Tomm., ingegn., 45 v. Consolata . . 594
Ascoli Carlo, medico, 30 c. Raffaello . *pag.* 645
Ascoli G. I., prof., 48 v. Vitt. Amedeo II. . . . 661
Ascoli Moise prof. (Roma) 570
Aseglio M. e C., formaggi, 140 barr. di Nizza 401-02-03
Asilo infantile barriera di Nizza . . 27, 34
Asilo infantile di Biella 8
Asilo infantile di Poirino 8, 50
Asilo inf. Gazzelli Rignon isol. 280 via Colombo 24
Asilo infant. Maria Laetitia 48 v. Moncalieri 40
Asilo inf. Maria Teresa 8 v. Alessandria 4, 43
Asilo inf. Reynerò 47 c. Reg. Margherita. 53
Asilo inf. succurs. Princ. Napoli 8 v. Alessandria 4
Asilo Inf. Valperga di Masino, 20 v. Alfieri . 618
Asilo Notturno Umberto I 123 v. Ormea . . 44
Asinari (*vedi* Cisa).
Asinari frat. 2 v. Caccia 44
Asinari Irene in Morozzo 22 e 22*bis* corso Vittorio Eman. II 73
Asinari Margh., maestra, 7 p. Solferino. . 618-19-21
Asinari Vittoria, fioraia, 78 c. Vitt. Em. II. . . 285
Asinari-Bonis Annetta, maestra, 48 v. Bogino. . 604
Asinari di S. Marzano Alessandro, ♦, sen.at., primo segr. Gran Magistero, stradale di Stupinigi 413-14
Asinari di S. Marzano conte Britannio, 24 via Assietta. 420
Asinari di S. Marzano nobile Carlo, 47 corso Duca di Genova. 420, 675
Asinari di S. Marzano Enrico, ten. artigl., 9 via Venti Settembre 467
Asinari di S. Marzano march. teol. Luigi 9 v. Arcivescovado 5, 6, 420
Asinari-Rossillon march. di Bernezzo 420
Asinari Verasis di Costiglione cont. Clem. (eredi) 37 v. S. Franc. da Paola 58
Assagioli A. e C., fabb. inchiostri, 42 v. Saluzzo 347
Assale Giov., fotografo, 6 c. Siccardi 674
Assalini Arrigo 3 v. Princ. Tommaso . 48, 51
Assalini Natale, orol., 3 v. Princ. Tommaso . 554
Assamoneo, calzol., 46 v. Ormea 321
Assandria coniugi 18 p. Eman. Filiberto. 73
Assandria Giuseppe, 26 dott., 18 p. Em. Filiberto 73, 567
Assauto Camillo (Ditta), 52 v. Moncalieri 329-34-39
Assauto Chiaffredo, ristor., 66 c. Casale . . . 368
Assauto Luigi, geom. perito, 9 p. Carlo Em. II 639
Assetto frat., fabbr. tessuti, 19 c. Vinzaglio . . 264
Assetto Angelo, 26 c. Oporto . . . 499, 684
Assetto G., conserve alim., 42 v. Aosta . . 383
Assicuraz. Generali «La Venezia», 2 v. Barbaroux 349
Assiè Margh. ved. e figlio Eug. 32 via Napione 42
Assoc. Dame Carità Parrocchia S. Carlo . . 70
Assoc. Gen. Coop. di consumo, mag. aliment., 40 v. Novara 384
Assoc. Gen. Operai 12 c. Siccardi . . . 65
Assoc. Operai Cassa Mutua, magaz. alim., 40 v. Guastalla 384
Assom Domenico maglierie e mercerie, acc. alla Chiesa del Corpus Domini 37, 38, 266
Asteggiano frat. fu Gius. pellami, 9 via S. Pietro in Vincoli 9, 57, 60, 318
Asteggiano Andrea avv., 43 v. Garibaldi 70, 623
Asteggiano Bened. nata Barberis, 4 v. del Carmine 504
Asteggiano Luigi, pizzic., 21 v. Mad. Cristina . 387
Astengo Gius., 46 v. S. Secondo 743
Astengo Marco, direttore R. Ergastolo. . 482
Astengo Nicola, neg. porcellana, 46 v. S. Secondo. 284

Astengo, Macchioli e C., laterizi e quadrelli per pavimenti, 16 v. S. Secondo . *pag.* 305
Astengo Torquato, tenente, 7 v. S. Francesco da Paola 470
Astesana Cesarina 44 v. Assarotti . . 6,520
Astesana Giuseppina 44 v. Assarotti . . . 6
Astesano Luigi, avv., 51 v. Ospedale 449
Astolfi Guglielmina, maestra, 10 c. S. Martino . 604
Astore Angelo, med.-chir., 42 c. Casale . . . 645
Astore Giovanni, usciere, pal. Carignano . . . 564
Astore Stef., pens. govern., 10 v. Arsenale.
Astore e Graglia, mg. stufe, 27 via Maria Vittoria 308-26-35-44
Astori Luigi, avv. (Castelletto Scazzoso) . . .714
Astori Teresa, levatrice, 47 v. Gioberti . . 657
Astrua A., selciatore, 3 c. Reg. Margherita . . 307
Astrua Gius., selciatore, 6 v. Ponte Mosca . 307
Astrua Vinc., oro ogiaio, 4 v. Pietro Micca . . 276
Astrua Vinc., calzol., 1 c. Beccaria 321
Astuti Celestina, insegn., 32 v. Roma 601
Astuti G. B., incisore, rimp. 22 p. Castello . . 295
Astuti Pietro, rag., 12 v. Barbaroux . . . 638-41
Astutti Franc., capo-tecn., 4 v. Corte d'Appello. 469
Atleta Michele Gius. 20 v. Ilarione Petitti. 32
Attasio Felice, usciere, 23 v. Princ. d'Acaja . 466
Aubert Em., prod. chim., 21 v. Monte Pietà. 340-45-46
Aubert Enrichetta, maestra, 6 v. S. Tommaso . 604
Aubert Eugenia 21 v. Monte di Pietà . 20
Aubert Luigi, , 21 v. Monte di Pietà 20, 343 527, 713
Aubert Stefano, , ispettore scuola Garnier, 22 v. Alfieri 607
Aubert-Callinaris Ernesta, ipettr. Casa Benefica 527
Auberti Pietro, avv. 30 v. S. Massimo. . . 59
Auchentaller Luigi e figlia 7 v. Assarotti 6,32
Audagna coniugi 28 v. Massena. 37
Audagna Gio., 28 v. Massena 718
Audagna Margh., mercerie, 30 v. Gioberti. .274
Audano Gio., falegn., 46 via dei Mille. . . 302
Audagnotti frat. e sor. fu Gio 145 v. Nizza 42
Audassio coniugi, drapp., 3 v. Goffredo Mameli 262
Audasso A., sarta, 44*bis* v. Princ. Tommaso . 257
Audenino Lucia, macell., 4 v. Cernaia 397
Audenino Margh., maestra, 16 v. Cernaia. . .604
Audenino Margh. Maria, maestra, 39 v. Bertola. 641
Audero A., bustaia, 42 v. Giulio 260
Audero Bern., consigl. Asilo Mad. del Pilone . 333
Audero Gius., mag. alim., 2 v. Orbassano. 384
Audi G. Pietro, neg. legna, 3 v. S. Massimo .304
Audiberti Aless., impieg., 7 c. Valentino . . .460
Audiffredi V. e C., vermouth, 6 v. Arcivescovado 372
Audiffredi Vinc fu Gius. 24 v. Vagnone . . 68
Audifredi Adriano, , 28 corso Oporto. . .328
Audifredi Ferdin. 33 v. Barbaroux. . . 7
Audifredi Gius., acque gassose, 24 v. Monte bello . 74
Audino Aless., parrucch., 46 v. Berthollet . . 346
Audino Angelo, 34 v. S. Quintino 722
Audino Ces., appalt., 148 c. Reg. Margherita .249
Audino Clot. in Borri 3 v. Bastion Verde . 9
Audino Emilio, telegr., 9 v. Gius. Grassi . . .689
Audino Enrico, geom., deleg. P. S. 657
Audino Gio., 9 v. Piana 330
Audino Innoc., bir aria (Foro Boario). . . .400
Audino Leandro, portinaio, 48 v Po 581
Audino T., sarto, 28 v. Bertola 260
Audino Teresa in Canavesio 45 c. Brescia . . 43
Audisio eredi fu Ang. 47 v. Orfane. . . 43
Audisio Alberto, macellaio, 43 v. Genova . .397
Audisio Angelo, usciere, v Moncalieri . . .465
Audisio Antonio, pizzic., 27 v. S. Ans Imo . .387
Audisio Antonio (barr. Piacenza) 724
Audisio Bartol, parrucch., 45 c S. Maurizio .346
Audisio Domen., pizzicagn., 3 v. Bertola *pag.* 87
Audisio Emilia, modista, 29 v. S. Franc. Paola . 250
Audisio Evaristo, telegr.f., 1 v. Cappel Verde, 280
Audisio Franc., negoziante, 10 v. Bava. . 301 87
Audisio G., sarto, 6 v. dei Mille 60
Audisio G., pizzicagn., 31 v. Nizza 87
Audisio Giac., negoz. carta, 36 v S. Massimo 292
Audisio Giacomo, commest., 83 Barr. Casale 1
Audisio Giulio, cappellaio, 8 v. Bogino . 7
Audisio Gius., fabbro-ferr., 24 v. Gioberti. 8
Audisio Gius., mag. alim., 48 v. dei Fiori. 8
Audisio Gius., fabbr. pennelli, 10 v. Gazometro 247
Audisio Lorenzo, mag. alim., 26 v. Princ. Amedeo 8
Audisio Luigi, tratt., 60 v. S. Donato. 7
Audisio Luigia, pizzic., 43 v. S. Secondo . 87
Audisio Maria, pizzic., 2 v. Franco Bonelli. 87
Audisio Matteo, calzol., 32 v. Saluzzo . . 42
Audisio Pietro, profumiere, 22 v. Mazzini 7
Audisio Pietro, pizzic., 28 c. Vitt. Em. II . . 8
Audisio Teresa, tratt., 5 v. Moncalieri . . 96
Audisio Vittoria, tratt., 82 barr. di Piacenza 40
Audoli Luigi, ing., 26 v. Alfieri. 65
Audrito Franc., panatt., 48 v. S. Franc. Paola 59
Augero Camillo 6 v. Bava 7
Austa Gio., vice-assist. R. Ospizio Carità. . 52
Autino Aurelia, vinaia, 4 v. Porporati . . . 37
Autino Carlo, impieg. daz., 14 v. della Consolata 43
Autino Domen. falegname, 32 via Moncalieri 39, 40, 69, 302 357
Autino Gio., , 52 stradale di Francia . 2
Autino Paola, sarta, 4 v. S. Domenico . . . 257
Auxilia Felice, 29 v. Alfieri 352
Auxilia G. B., , negoz., 41 v. Venti Sett. 3 544-42 2 607
Avagnina G. B., inserviente, 44 v. Nizza . 75
Avagnina Gio., maestro musica, 44 v. dei Mille 62
Avalle Diego, impieg., 12 v. Vanchiglia . 48 68
Avalle Ernestina, cartol., ang. v. Mad. Cristina e c. Valentino 29
Avalle G., fotogr., 4 v. Basilica 200
Avalle Giovanna, fiori artificiali, 50 v. Mazzini 28
Avalle Gerol., impieg., 25 v. della Zecca . 50
Avalle Gius., fabbr. carrozze, 50 v. Mazzini . 30
Avalle Luigi, , maestro di musica, 52 via Principe Amedeo 20-24
Avalle Luigi, impieg., 37 v. Mad. Cristina. . 70
Avandero fratelli, spedizionieri, 14-16 via Arsenale 355-60-61-62-6
Avandino Alessandro, prof., 73 c. Vitt. Em. II . 30
Avanza B., calzol., barr. di S. Paolo . . . 40
Avanzato-Amoroso Marta, maestra, 2 v. Davide Bertolotti. 60
Avataneo Ant., neg. legna, 1 v. Alberto Nota 30
Avataneo Bart., sacerd., 40 v. S. Chiara . . 40
Avataneo Gabriele, macell., 40 v. della Rocca 30
Avataneo Gio., calzol., 3 v. Moncalieri. . . 32
Avataneo Maria, tratt., v. Donizetti ang. via Madama Cristina 37
Avataneo Maur., maestro, 10 v. Ponte Mosca 52
Avataneo Mich., conduc., 21 v. S. Tommaso . 36
Avataneo Mich., vetturale, v. Arsenale angolo via S. Teresa 35
Avataneo Pietro, fornaio, 7 p. Em. Filiberto . 35
Avellone Gio. Batt., , sost. procur., 45 via S. Chiara 47
Avenati Albino, avv. not. (Settimo Torinese) 623 3
Avenati Pietro 22 v. S. Donato 58
Avenati-Bassi G.B., 104 c. Vitt. Em. II 40
Avenatti e Toscani, decorat., 4 p. Carlo Em. I 28
Avetta Adolfo, dott., 19 c. Vitt. Eman. II. . . 36
Avetta Ant., calzol., 51 v. Venti Settembre . . 32

Ave Bavizza Nicolina, maestra, 49 c Vittorio Emanuele II . . . . . *pag.* 604
Ave G. e P. rat., formaggi, 205 barr. Nizza 390-94
Ave ved. Bianchi 47 v. S. Dalmazzo . 57
Avi G.o., inserv., 18 v S. Anselmo. . . 584
Avi Enrico, 24 v. Montebello. . . . 693-94
Avi E., neg. abiti fatti, v. Princ. Amedeo, rimp. all'Accademia delle Scienze . . . 262
Avv G. e figli, neg. tappeti, 3 v. Maria Vittoria 256
Avv Gius., geom., 46 v. Venti Settembre . 436
Avv della Motta conte Emiliano, 46 piazza Carlo Felice. 420
Avv di Casanova conte Carlo, 26 via Maria Vittoria 420
Avv di Cerrione e Netro nob. Alessandro, 21 v. Accad. Alberlina. 420, 677
Avv di Collobiano conte Ferdin. 40 p. S. Carlo 57, 44-20, 744
Avv di Collobiano conte Vittorio 4 p. Paleocapa 46, 45, 70, 420
Avv di Quaregna nob. Felice, consigl. Corte d'Appello, 9 v. Scuole. . 449-20-75
Avv di Quaregna conte Luigi, 30 corso Oporto 445-47, 560
Avv di Vigliano nob. Carlo Alberto, 17 via Madama Cristina 420
Avv di Vigliano nob. Edoardo, 17 via Madama Cristina 420
Avv di Vigliano nob. Ferdin, 6 v. Silvio Pellico 420, 547
Avv di-Arborio Biamino conte Francesco, 46 p. Carlo Felice 420
Avv di-Arborio Biamino conte Luigi, 10 p. S. Carlo. 420
Avvisio Edoardo 1 v. Des Ambrois . . 23, 50
Avvisio G., mercerie, v. Duch. Jolanda . . 271
Avvisio Vittorio, , pitt. 2 v. Napione . 42 449, 559-67-69, 641
Avvisio Gius., macell., 27 v. Cernaia . . . 397
Avv na Giov., farm., ang. v. S. Teresa e Genova 655
Avv Pietro 33 v. S. Quintino 60
Avv Carlo, rappres., 10 v. Balbis . . . 352
Avv Luigi, 18 via Valsalice 749
Avv Maria, maestra pianof., 20 v. Juvara . . 646
Avv Emilio, rappr, 9 v. Mercanti . . . 352
Avv Ernesto e C., rappres., 27 via Accademia Albertina . . . 235-79-99, 331, 542
Avv Giacinto, impieg., 6 v. Melchior Gioia 470
Avv Mariani Polissena, maestra pianof., 48 via Juvara 624
Avv Joseph, prof., 22 c. Vitt. Eman. II 608
Avv Clem., avv., 5 v. Nizza. 623
Avv -Geratto, sarta, 87 v. Venti Settembre. 247
Avv Ottavio, , geom., borgo Vanchiglietta 724
Avv Celestino, impieg. post., 43 v. Mazzini . 688
Avv Luigi, tratore, 43 v. Lagrange 369
Avv Pietro impieg., 494 c. Reg. Margherita 461
Avv Francesca in Pich 443 v. Madama Cristina. 35
Avv no Aless., , caoutchouc, 4 v. Roma, *abitaz.*, 39 c. Princ. Oddone 265-74, 320-24 325-27-28-32-36-39-42, 508-13-17-18-88, 610 678-79-96, 705-07-08-43-44-49-24
Avv ingi, caffett., ang. v. Po e Bogino. . 374
Avv ilde, levatr., 122 c. Reg. Margherita . 657
Avv rico, , notaio (Chivasso) 633
Avv olo, ingegn., 9 v. dei Mille 634
Avv Felice, 88 v. S. Donato.
Avv conc. pelli, 88 v. S. Donato 58, 318-20
Avv Pietro fu Giuliano 7 v. Assietta 6, 60
Azz Vinc., avv. proc., 3 p. Venezia . . 629
Azz maestro musica, 2*bis* c. Palestro 605
Azz coniugi, vinai, 48 v. Carlo Alberto . 377

B

Babando Bald., assist., 47 v. Arcivescovado *pag.* 470
Baccelli Guido, , prof., Ministro di Pubblica istruzione (Roma) 446
Bacchelli Anselmo, orefice, 44*bis* v. Garibaldi 275
Bacchi Aug., arredi sacri, 25 v. Maria Vitt. 269-75
Bacchialoni Adolfo, , avv., 16 v. Vanchiglia 475
Bacchini Giacomo, impieg., 15 c. Oporto . . 462
Bacci C., pittore, 44 v. Ormea 644
Bacci Carlo, ing., 20 v. Pietro Micca . . 584, 634
Bacci Gius., neg. legna, 1 v. Cibrario. . . . 304
Bacci Galuppi Raff., macell., 47 v. Bogino . 397
Bacci e Domenino, pellett., 43 v. S. Massimo . 320
Bacciarini A., maestra pianof., 23 c. S. Maurizio 624
Baccon Ernesto ed Aug. di Luigi 1 via Passalacqua. 46
Bacher Ricc., profum. 3 p. Carlo Felice 23, 44 342
Bachi frat., abiti, 55 v. Po 262
Bachi Donato, ragion., 6 v. S. Franc. Paola . 342
Bachi Emilio, impieg., 3 v. Pio Quinto. . . 488
Bachi Eugenio, tappezz., 7 v. Mazzini, . . 282-97
Bachi Fel., , rabbino, 45 v. Lagrange 488, 535-36
Bachi G. A. (ved. di), neg., 20 v. Princ. Amedeo 271-72
Bachi Gius., bidello, 3 v. Pio Quinto . . . 535
Bachi Gius., gross. drapp., 17 c. Oporto . 262-63-66
Bachi Israele, orefice, 2 v. Garibaldi. . . . 275
Bachi S., negoz. abiti, 8 v. Milano 262
Bachi Sansone, impieg. post., 43 v. Lagrange 686
Bachi e Treves, neg. mobili, 14 v. Carlo Alberto 297
Bacile di Castiglione nob. Gennaro, tenente, 5 via Papacino 470
Badanelli Bernardo, , avv.-proc., 14 v. Garibaldi 503, 623-29-81, 705
Badano Enr., , cons. com., 42 p. Vitt. Eman I 430, 598, 722
Badano Franc., avv. proc., 12 v. Porta Palatina 623-29
Badella Ferrucci, alunn. giud., 46 v. S. Domenico 475
Badano, Sazia e C., fabbrica passamanterie, 6 v. Gaudenzio Ferrari. 255-56-70
Badellino Andrea, trattore, 43 v. S. Franc. Paola 368
Badengo Pietro, impieg. post., 6 v. Thesauro . 687
Badini-Confalonieri Alfonso, , consigliere comun., 86 c. Vitt. Eman. II, *abit.* 8 c. Re Umberto 430-34-51-52-55-91, 544-46 538-40-46, 607-09-23
Badini de La Forest Bianca, 8 c. Re Umberto . . 595
Badini Ernesto, tabacc., barr. Nizza (Tetti Frè) 403-64
Badino Cosma, avv. 7-9 p. Statuto. . . 66
Badoni Urbano, pitt., 38*bis* v. Vanchiglia . 644-43
Baduini Urbano, 20 v. Madama Cristina. . . . 574
Baer Alberto, rappr., 47 c. Re Umberto . . 340-26 327-29 30-31-32-33-34-35-36-37-38-43-46-52
Baer Enrico, avv.-proc., 1 c. Valdocco 548, 623 629, 746-49
Bagaini Rosa in Bertolotti 47 v. S. Quintino 60
Baggi Luigi, impieg ferr., 65 v. Gioberti. . .692
Baggi Vittorio, ing., 4 p. Saluzzo. 569-82, 634-38
Baggio coniugi 35 v. Bidone 44
Baggio Carlo, , ispett. telegr., 17 v. Bidone 689
Baggio Luigi, spedizioniere, 35 v. Bidone . .385
Bagiarini Gius., avv., 46 v. Garibaldi . . . 623
Baglia Caterina, magaz. alim., 40 v. Lanino . .384
Bagliani, parrucch., rimp. al 47 v. S. Teresa .346
Baglione, neg. vino, 45 c. Oporto 375
Baglione A. (succ.), tipogr., 3 v. Ormea . .288
Baglione Gio. (Bra) 723
Baglione Gius., disegn., 38 v. Roma. . . 643-44
Baglione Luigi, sellaio, 3 v. Arcivescovado . 320
Baglione U., medico, 24 v. Genova 496-97, 513-27 645-54
Baglioni Andrea, albergatore, 31 v. Roma . .367

Baglioni Luigi, medico, 31 v. Roma . . . *pag.* 645
Bagna e Borgialli, telerie, 26 v. Alfieri . . . 266, 352
Bagnasacco Emilia, pizzic., 74 barr. Milano 400-05
Bagnasacco Paolo, tratt., 5 barr. S. Paolo. . . 404
Bagnaschi Carlo A., proc., 32 v. Saluzzo . . 547, 629
Bagnasco (Vedi Coardi di).
Bagnasco Ant. fu Dom. *4bis* v. Allioni . . 4
Bagnasco Maria, neg. vino, 42 v. Villa Regina 377
Bagnera Gius., drogh., 46 v. Garibaldi . . . 348
Bagni Borgo Nuovo, 29 v. Accad. Alb rtina 348
Bagni Cavour, 22 via Lagrange 348
Bagni dell'Annunziata, 51 via Po 348
Bagni della Provvidenza, 7 v. Venti Settembre. 348
Bagni della Strada Ferrata, 4 v. Venti Settembre 348
Bagni della Zecca, 39 v. della Zecca 348
Bagni popolari a doccia, 75 v. Nizza e Ponte Mosca 348
Bagni popolari sul Po, c. Dante (Ponte Isabella). 348
Bagni S. Carlo, 22 v. Roma 348
Bagni S. Dalmazzo, 26 v. Garibaldi 348
Bagni S. Giuseppe, 27 v. Genova. 348
Bagni S. Martino, 8 c. S. Martino 348
Bagni S. Salvario, ang. v. Galliari e Saluzzo . 348
Bagni S. Simone, 14 *bis* v. Garibaldi 348
Bagutti L., geom., 44 v. Carlo Alberto 306-14-45, 657
Baiardini P., neg. olio, agrumi, 4 v. Alfieri 383-91-92
Baiardo Lorenzo, parrucch., 9 v. Andrea Doria 346
Baietta Luigi, impieg. dazio, barr. di Casale. . 438
Baietto A., ved., tratt., ang. v. Vanchiglia e S. Giulia 367
Baietto Dom., neg. legna, 43 c. Oporto . . . 304
Baili Luigi, leg. e cartol., 43 v. Barbaroux. 292-93
Bailo G., fabbro-ferr., 32 v. Vanchiglia . . 344
Baima Carlo (Padre), curato, 1 v. Alfieri. 88, 484
Baima Gio., fabbro-ferr., 23 v. Paretti. . . . 344
Baima Gius., impieg. dazio, barr. Stupinigi. . . 438
Baima-Riva Gio. e C., legnami, barr. di Nizza . 301
Bainotti Cater., commest., 26 v. S. Donato . 387
Bainotti Polic., drogh., ang. v. Botero e Bertola. 343
Bainotti Silverio, prepar., palazzo Carignano . 361
Baiocchi Assunta, stiratr., 37 v. Accad. Albertina 268
Baj Oreste, medico, 45 v. Mad. Cristina 499, 581, 645
Bajardi P., ⊜, medico, 24 v. S. Franc. da Paola 495 500-49-76-81, 644-45-53
Bajardo Carlo, fiori artif., 44 v. Roma . . 285-86
Bajetto sorelle, neg. biancherie, 7 v. Po. . . . 267
Bajetto Gio., ⊜, capo mastro, 38 v. Sacchi 26, 35 47, 51, 56, 66, 307, 637
Bajetto Gius. fu Michele 63 v. Massena . 37
Bajetto R., merc. sarto, 2 v. S. Franc. Paola . . 264
Bajlo Pasquale e Bechis Agnese in Chiara 52 v. dei Fiori 26
Bajnotti Carlo, naturalista, p. Corpus Domini . 286
Bajnotti Tancr., impieg., 2 via Quattro Marzo . 453
Bajo Augusto, ⊜, maggiore, 48 v. S. Quintino 586
Bala, birr., ang. v. Carlo Botta e c. Principe Eugenio 374
Balagna Gio., calderaio, 2-4 v. Berthollet . . 345
Balangero G. B., ✱, sac., 1 v. delle Scuole. . 393
Balanzino Bovero Emilia, maestra, 1 v. Corte d'Appello 604
Balario A., trattore, 249 borg. Maddalene . . 404
Balbi Bern., impieg., 27 v. S. Anselmo . . . 464
Balbi Vitt., dott., palazzo Madama 579
Balbiano conte di Aramengo (Chieri) 420
Balbiano di Colcavagno march. Eugenio, 42 v. Cavour 420
Balbiano di Colcavagno frat. e sor 42 via Cavour 48, 28, 63
Balbino Vitt. giudice, 10 v. Garibaldi 28, 45, 477
Balbis, conducente, albergo Fucina 362
Balbis Natalina, fiori art., 5 v. Roma . *pag.* 28
Balbo, conducente, albergo del Sole. . . .
Balbo conte Cesare, 8 v. Bogino . . . . .
Balbo Emilia, maestra pianof., 22 v. Pietro Mic
Balbo Filippo, maniscalco, 53-55 c. S. Maurizi
Balbo Massimo, neg. vino, 25 v. Barolo . .
Balbo-Bertone di Sambuy nob. Alfonso 4 v. Stampatori . . . . . .
Balbo-Bertone di Sambuy contessa Bona, v. Magenta . . . . . .
Balbo Bertone di Sambuy nob. Edoardo, pitt 52 via Maria Vittoria 420, 643
Balbo-Bertone di Sambuy conte Ernesto, ✱, senatore, consigl comun., 29 v. Magen 35, 417-20-30-49-56, 567-68, 605-70-71
Balbo-Bertone di Sambuy nob. Feder., 26 v. Accademia Albertina 420, 6
Balbo-Bertone di Sambuy nob. Ferd., 24 v. Ospedale . . . . . .
Balbo-Bertone di Sambuy march. Raimon 4 v. Stampatori. . . 8, 28, 57.
Balbo-Saraceno Gisla, insegn. 22 v. Pietro Micca
Balbo di Vinadio nob. Casimiro, 37 v. Saluzzo
Balbo di Vinadio conte Cesare consigl. comun 8 via Bogino . . . 41, 50, 420-
Balbo di Vinadio conte Enr., 9 v. Lagrange 420-
Balbo di Vinadio conte Leonzio, gentiluomo corte, 7-9 v. Lagrange . . . . .
Balbo di Vinadio nob. Ottavio, 4 v. Rosine
Balbo di Vinadio nob. Paolo, 8 v. Bogino 420, 67
Baldi Gio., vinaio, 462 c. Regina Margherit
Baldi Paolo, vinaio, 23 v. S. Secondo . .
Baldi Silvio, 36 v. Ormea . . . . . .
Baldini Aless., banco lotto, 7 v. Ponte Mosca
Baldioli-Chiorando Vinc., avv., 24 v. Lagrange
Baldioli Emilio, notaio, 36 v. Cernaia . .
Baldioli Ernesta, maestra, 20 v. Ospedale . .
Baldioli Umberto, parrucch., 18 v. Vanchiglia
Baldissero (*vedi* Filippi di).
Baldo Donato, parrucch., 23 v. S. Tommaso .
Baldo Luigi, cappelli paglia, 54 v. Princ. Amedeo
Baldo-Delos Margh., levatr., 4 *bis* v. S. Donato
Baldracco frat. e sor. 35 v. Ormea 14,
Baldracco frat. fu Franc. 21 v. Genova
Baldracco madre e figli 14 v. Giulio .
Baldracco Enrico ing., 14 v. Giulio .
Baldracco G. A. e Nipote, rappr., 30 v. Orto Botanico 306-
Baldracco Giacinto, dott. in chim., 44 v. Giulio
Balduino frat., spediz., 17 v. S. Teresa . . 335-
Balduino Enrico fu Alessandro e Lidia fu Domenico 5 v. Borgo Dora . . 12, 24,
Balduino Maria, levatr., 13 v. Artisti . . .
Baldusso Ern., rappr., 9 v. Pietro Micca, . 325-28-
334-35-38-42-44-52.
Baldusso Gius, 22 v. Pietro Micca . . . . .
Balduzzi Carlo Alb., impieg., 34 v. S. Domenico .
Balduzzi Francesco, presso la Ditta Bender e Martiny, 5 v. Pietro Micca. 744
Balegno Eugenia, prof., 20 v. Val Salice 553-91,
Balegno-Aliberti-Canale nob., 39 v. Carlo Alberto
Balesio Gio., conduc., albergo Firenze . . .
Balestra Ang. avv., 44 v. Monferrato 40,
554
Balestra Emilio, ⊜, medico, 55 v. Po 410, 507-
Balestra F., seterie, 54 v. Venti Settembre 255-
Balestreri E. e C., rappr., 38 v. Arsenale. 256-63
Balestreri e Saccaggi, alberg., 3 e 5 v. Bogino
Balla Gius., teol., 8 v. Consolata.
Balla Lucia in Zacco-Cesarò 43 v. Garibaldi
Ballada coniugi, pizzic., 17 v. Mazzini . . .
Ballada Franc., mecc., 47 c. Firenze . 284, 330-34-

e Comp., meccanici, 27 corso S. Maurizio . . . . . *pag.* 296, 326-27-39-44-50
a, mode, 8 v. Pietro Micca. . . . 257-59
(*vedi* Martini).
Emilio Pietro e sor. 48 c. Cairoli 44
Giov., pizzicagnolo, 43 v. Zecca . . . 387
o Renzo, impieg., 11 c. Re Umberto . 632
A., tratt., 34 v. Bonzanigo 367
Bartol., alunno giudiz., 8 v. S. Chiara. 476
Em. avv., 39 v. Soperga . 35, 44, 69
Ferdin. chim., 18 via Palazzo di Città 29, 45, 439
Fiorenzo, Giulio e Maddalena fu Luigi 45 v. Buniva 43, 61
Gio gio dott., 12 v. Galvani . . 28
Giov.ª ved 30 v. Borgo Dora . 42
Gio., vettur., v. Andrea Provana ang. v. Mazzini 359
L., neg. legna ardere, 37-39 v. Roma. 304
re Eug., perg. artist., 5 v. S. Domenico 643
Delconte S.ef., alunno giudiz., 40 via Corte d'Appello 479
lerini Esuperanzo, avv., 33 v. Mazzini . . 459
lle ini-Velio Carlo, avv., 4 c. Palestro . . 623
lemini-Velio Gius. ⊜, avv., 4 c. Palestro 46 575-79, 623
llesio Lorenzo, fornaio, 31 c. Vinzaglio . . 395
llin Alberto (Amburgo) 720
Lovera F., neg. turaccioli, 11 v. Alfieri. . 345
llo Lorenzo, lattoniere, 1 v. Fiocchetto . . 335
lloco Aless., ⊜ dott., 35 v. Magenta 35, 645
lloica Adolfa (R. Parco) 532
lloira G. Batt. (R. Parco) 532
lmor eredi), drogh., (barr. di Milano) . . . 401
lmor Gius. (Ditta) fioraia, 76 v. Nizza . . . 285
lmor Rovey, floricol., 20 via Ormea . . . 285
lma sor., biancherie, 9 v. Torquato Tasso 267
lmo Carlo, alberg., 1 via Cappel Verde . . 366
lmo Maria, tratt., foro Boario 404
lmonion Filippo, 4 v. Bamonti 350
lme (*vedi* Arnaldi di).
lmosca coniugi 38 c. Re Umberto . . 73
lmucca D., medico, 33 v. Mad. Cristina 444, 521, 645
lmucci Gio., cassiere 48 c. Re Umberto 73, 703
lmondo Andrea, avv., 1 v. Broffferio. . . . 629
lmoro Ant., calderaio, 7 v. S. Simone. . . 345
lmoro Eusebio, bottaio, 7 p. Em. Filiberto. 302
lmoro Pietro, vinaio, 6 c. Valentino . . . 377
lmoro Pietro, inserv., 122 v. Ormea. . . . 582
lmo Stefano, ⊜, medico, 29 v. Pr. Amedeo . 451-53 454, 645
lsamo Antonio, ing. (Napoli) 718
lsamo-Crivelli march. Gustavo, prof., 51 c. Re Umberto. 420, 606
lzar sorelle, sarte, 20 via Ospedale . . . 257
lzel (*vedi* di Aless. 8 v. del Carmine . . 46
lzola (*vedi* Fassati).
lzona Luigi, coltell., 45 c. Vitt. Eman. II. . . 341
mbrosy Giorgio, impieg., 60 v. S. Chiara . 472
medi Carlo ing., 49 v. Alfieri. 44, 37, 53, 68
Banca Barbarese d'ipoteche e sconto, 4 v. Arcivescovado 349
Banca Comm. Italiana 44 v. S. Teresa . 6, 58 63, 492, 539
Banca d'Italia 8 v. Arsenale . 3, 6, 32, 52, 64 63, 67, 70, 705
Banca di Torino 2 v. S. Teresa . 6, 8, 14
Banca di Vercelli 34
Banchero Pio, ⊜, avv., 4 v. del Carmine . . . 623
Bancalari Teresa e figli 9 v. S. Domenico . 57
Banchieri Cesare, ing., 30 v. Gioberti . . . 634
Banchero Vittorio, 34 v. Roma. 555
Banchi Annib., 37 v. Princ. Amedeo 552
Banchio Gio., tenol., 83 v. Venti Sett. *pag.* 485, 529
Banco Sconto e Sete 45 v. Alfieri . . 4, 33
Bandiera De Gregorio Gio., medico, 26 v. Roma 645
Banfi Giovannina, banco lotto, 2 v. Basilica . 466
Banzatti Eman., pittore, 9 p. Carlo Em. II. . 644
Banzatti Ferruccio, ing., 9 p. Carlo Em. II . . 389
Banzatti e Villa, studio ingegn., 4 v. Milano 350-52
Bar Automatico, 9 v. Pietro Micca 373
Bar Porta-Ricca, 25 v. Nizza 373
Barabino sor. fu Dom. 12 v. Barolo . 8, 60, 69
Barabino Ant., rappr., 6 v. Fabro 352
Barabino Beatrice ved. Mandelli 12 v. Barolo 8
Barabino Zaverio, abili, 5 v. Garibaldi . 257-64-62
Baracco Felice, vett., p. Carlo Felice . . . 357-58
Baracco Gio., vetturale, v. Cernaia angolo c. Vinzaglio 358
Baraldi Elico, ⊜, capo-tecn. i-ol., 42 v. Bonzanigo 469
Baraldi Virg., levatr., 2 v. Perrone 657
Barale coniugi 43 v. Borgo Dora . . . 42
Barale frat., merc.-sarti, 17 v. Roma 261
Barale frat., tratt., 479 barr. Nizza 404
Barale Andrea, neg. ferr., 4 v. Ponte Mosca 331, 721
Barale Franc., impieg., 32 v. Cernaia 434
Barale Franc., terraglie, 22 p. Eman. Filiberto 284
Barale Gio., insegn. mun., 42 v. S. Massimo . . 600
Barale Gio. fu Luigi 45 v. Roma . . . 33
Barale Gius., ing., 54 c. Siccardi 634
Barale Maria, tratt., Ponte Stura 404
Barale Michele Dom., notaio (Piobesi) 633
Barale Michele, falegn. (barr. di Nizza) . . . 401
Barale-Osasco Maria, prof., 51 c. Siccardi . . 648
Baralis Ant. falegn., barr. di Nizza 27, 302, 404
Baralis G., ebanista, 4 v. Boucheron 300-02, 555, 608
Baralis Gius., parrucch., 52 c. Vitt. Em. II . . 346
Baralis Maria, insegn., 11 v. Mad. Cristina . 646
Baralis Maria e figli 53 v. S. Donato . . 58
Baralis Michele, falegn., piazzale barr. di Nizza . 302
Baramasso Ach., conduc., 449 c. Reg. Margherita 361
Baratelli Eugenio, prof., 13 v. Garibaldi . . 610-20
Baratelli Fel., dep. essenze, 30 v. S. Agostino 372-75
Baratelli Serra Amalia, insegn., 13 v. Garibaldi . 604
Baratono Federico, aut. ing. (Ivrea) 453
Baratta Alberto, impieg., 6 v. Chieri 435
Baratta A., lanerie, 2 via Corte d'Appello . . 263
Baratta Gius., impieg., 41 v. Nizza 437
Baratti e Milano, confett., gall. Subalpina . . 384
Baravaglio T., tratt., 29 v. Borgo Dora . . 367
Baravalle frat., sacerd. 45 v. Arsenale . . 6
Baravalle Edoardo ing., rappres., 58 via Venti Settembre . . 7, 308-12-20-27-29-30-34 332-33-34 36-37 38-39-42 52-92, 634, 723
Baravalle Gius. 4 c. Princ. Eugenio. 50, 53
Baravalle L., bianch., 12 v. Zecca . . . 206 68
Baravalle Luigi tenente, 7 v. S. Franc. Paola 470
Baravalle e Falconieri, tipogr., 53 v. Garibaldi . 288
Barazzetti Gio. Ant., 29 v. Moncalieri. . 523, 655
Barazzoni Giulio, trattore, 42 v. Bertola . . . 367
Barbagha C., fotogr., 26 v. Mad. Cristina . . 290
Barbano Adele, sarta 20 v. Pietro Micca . . 257
Barbano Carlo calzol., 19 v. Bidone 324
Barbano Luigi, tabacc. (Beaglie) 464
Barbara Ant., impiegato, 60 v. S. Chiara . . 468
Barbaro Gaetano, geom. catasto, 41 v. Zecca. . 457
Barbaro e Zambon, meccan., 9 v. Montebello 339
Barbaroux padre e figlio, banch., 1 v. Ospedale . 253
Barbaroux nob. Adolfo avv., cons. prov., 35 v. Rocca 54, 420-52
Barbaroux Elodia fu Luigi 35 v. Rocca 54
Barbaroux Emilio, 1 v. Ospedale 670
Barbaroux Gio. Batt. banchiere, 1 via Ospedale 41, 45, 70, 73, 715

Barbaroux conte Gius., giudice, 17 via Carlo Alberto . . . . . *pag.* 420-76-77
Barbaroux-Sciolla contessa Amalia, 17 v. Carlo Alberto 547-22-93
Barbasio G. B., forme gambali, 6 v. Botero . 300
Barbasso Rosa, neg. vino (Bertoulla) 405
Barbavara Alfonso, pitt., 32 c. Vitt. Em. II . 644
Barbavara nob. Cesare, 55 v. Po 420
Barbera, conduc., alb. Tre Galli. 365
Barbera Caterina e Teresa di Felice 6 via Franco Bonelli 27,30
Barbera Agostino e C., laterizi 57 corso Re Umberto 52, 305-06
Barbera Feder., neg. vino (barr. di Nizza) . . 405
Barbera Felice di Ag. 7 strada Francia . 27
Barbera Felice e C., fornace later. (Miratiori) 306
Barbera Ferd., neg. vino, 45 v. Valeggio . . 375
Barbera G., fabbr.-portam., 45 v. Valeggio 275,320
Barbera Gius., pizzic., ang. v. Bonzanigo e Carena 387
Barberi frat. (Ditta), neg. formaggi, 14 v. Mercanti 390
Barberi Gio. fu Luigi 30 v. Princ. Amedeo 30,72
Barberi Gius., pizzic., 30 v. Po 387
Barberis, neg. vino, 198 str. Circonvallazione (barriera Lanzo) 405
Barberis, farmacista (Pozzo Strada) 404
Barberis coniugi mater, 6 v. S. Donato 58,325
Barberis frat. (Ditta), neg. olii (Dock) . . . 391
Barberis sorelle 59 c. Vitt. Em. II. . . 73
Barberis Adelaide ved. Piaggio, 41 v. S. Teresa . 506
Barberis Agost., coltellin., 12 v. Palazzo di Città. 341
Barberis Antonio, impieg, 16 v. Berthollet. . 688
Barberis Antonio, ing., 7 v. Orto Botanico . . 637
Barberis Bartol., ing., 2 c. Oporto 634
Barberis Carlo, avv.-pr., 6 v. Corte d'Appello 623-29
Barberis Carlo, chir.-dent., 33 v. Roma . . 540, 604
Barberis Cecilia, insegn., 24 v. Carlo Alberto . 601
Barberis Celest., mater., 446 c. Reg. Margherita. 325
Barberis Cosma, alberg., 43 v. Garibaldi . . . 366
Barberis Domenico 49 v. Barbaroux . . 7
Barberis Elisab. ved. Borgogno 49 v. Barbaroux. 7
Barberis Emanuele, impieg., 6 v. Stampatori 690
Barberis Emilia in Turris 2 v. Roma . . 55
Barberis Ettore, geom., 44 v. Saluzzo . 533, 637
Barberis Eug., avv.-proc., 6 v. Stampatori . . 623-29
Barberis Evasio, insegn., 43 p. Vitt. Em. I . . 634
Barberis Feder., panatt., 2 v. Ormea. 395
Barberis Francesco, neg. vino, 43 via San Secondo 372-75-77
Barberis Franc., maestro di ginnastica, 4 via Legnano 590-91-92, 622
Barberis Franc., notaio (Trofarello) 634
Barberis G. succ. Pacotto, merc., 4 v. Basilica 274-74
Barberis Giacomo, agente cambio, 4 v. Bogino 254, 697
Barberis Giacomo, lime (Mad. di Campagna) . 333
Barberis G. o., ing., 6 v. della Rocca 634
Barberis Gio., pittore, 3 v. Papacino. 644
Barberis Giulio, Sindaco The Austro-Italian Trading Co Ltd. 724
Barberis Giulio, teol., Oratorio Salesiano . 508
Barberis Gius., avv., 40 *bis* v. S. Franc. Paola . 703
Barberis Gius., vinaio, 2 p. Pallecopa 337
Barberis Luigi, mag. alim., 20 v. Monte Pietà 384
Barberis Luigi, rappr., 30 stradale Pianezza (Borgo Ceronda) 254, 402-05
Barberis Luigia, stiratrice, 5 v. Cavour . . . 268
Barberis M., lavori in capelli, 47 v. Lagrange 348
Barberis M., mode e novità, 40 v. Pietro Micca. 257
Barberis Manfredo, ing., 46 v. Amedeo Avogadro.
Barberis Mario, agente cambio, 4 v. Bogino. . 254
Barberis Mario, alunno giud., 3 v. Vanchiglia. 479
Barberis Margh., mag. alim., 41 v. S. Giulia 384-87
Barberis Mich. Ian.-drap., 10 v. Pietro Micca *pag.* 302
Barberis Ottavia, maestra, 48 v. S. Quintino. . 506
Barberis P. e C., neg. vini, 18 v. Carlo Alberto. 75
Barberis Paolo fu Enrico 18 v. Circonvallazione oltre Po 74
Barberis Paolo, telegr., 4 c. Vitt. Em. II, oltre Po 88
Barberis Pasq., avv.-proc., 44 v. Venti Sett. 62 29
Barberis Pier Ang., 7 v. Bava . 544-34-94 96 10
Barberis Pietro, 49, 56, 60 8
Barberis Quintino, drogh., 2 v. Ponte Mosca. 343
Barberis Seralina, sarta, 4 v. S. Franc. Paola. 257
Barberis Silvestro, materassaio, 4 c. Emilia. . 325
Barberis Simone, neg. vino, (barriera di Vanchiglia) 37 77
Barberis T. Vaudagnotti, tratt., 19 v. Gioberti 257
Barberis Teod., ved. Gilardi, cartol., 33 v. Carlo Alberto. 506
Barberis Teresa in Fasano 6 v. Colombo 21
Barberis Tommaso, avv., 42 v. della Zecca . 62 59
Barberis Umberto, insegn., 37 v. Bava. . . . 600
Barberis V. Teresa, insegn., 24 v. Carlo Alberto . 601
Barberis Vinc., impieg., 3 v. Lagrange . . . 466
Barberis Vinc., tratt., 24 c. Vercelli 367
Barberis Vittorio, parroco di S. Vito. . . 91 484
Barberis-Almasio Ernesta, maestra, 42 v. Zecca . 601
Barberis e Pedoja, pittura decor., 3 v. Papacino 641
Barberis-Chiesa Clelia, 7 v. Bava 595
Barberis-Vignola Ant. 498 v. Circonvallazione. 71
Barbero, fornaio, 24 v. Genova 305
Barbero Ang., liquor., 27 v. Mazzini 372
Barbero Batt., neg. vino, 52 v. S. Quintino . 577
Barbero Bened., 18 v. Maria Vittoria . . . 743
Barbero Benigno, sotto-brigad. forest., 46 via Stampatori 455
Barbero Carlo, neg. granaglie, 4 v. Bidone 593
Barbero Carlo, diretl. Opera Pia Barbero, 5 v. Urbano Rattazzi. 525 603
Barbero Carlo fu Stef., diretl. Asilo notturno Umberto I, 121 v. Ormea 528
Barbero Costant. di Franc 48 c. Vercelli. . 70
Barbero Dom., neg. vino, 800 Tetti Varrò. . 465
Barbero Eur. e C., rappr., 5 v. Urbano Rattazzi 254-85-86, 310-25 27-28-33-37-
Barbero F., conduc., alb. Persico Reale . . . 502
Barbero Federico, avv., 16 v. Milano 625
Barbero Feder., mag. alim., 32 v. Saluzzo . . 534
Barbero G., decoratore, 26 v. Gioberti. . . . 281
Barbero G. B., neg. vino, 475 barr. di Nizza . 499
Barbero G. C., ogg. cancell., 29 v. Lagrange 2
Barbero Giov., tapezziere, 10 v. Stampatori 282
Barbero Giov., conduc., alb. Castelvecchio . 503
Barbero Gius. 30 v. Marocchetti . . . 37
Barbero Gius., conduc., alb. Dogana Nuova. 507
Barbero Gius., prof., 4 v. Passalacqua . . . 534
Barbero Lorenzo, latton., 53 v. Saluzzo . . . 535
Barbero Michele, parrucch., 2 v. Martinetto . 546
Barbero Michele, vinaio 40 v. S. Domenico. 577
Barbero Paolo (prole di) 35 v. Mazzini. 10, 58
Barbero Teresa, levatr., 44 v. Urbano Rattazzi 607
Barbero Teresa, vinaia, 4 v. Susa 577
Barbero Vitt., fornaio, 10 p. Carlo Felice 395 713
Barbi Umberto, barbiere, 27 v. Baretti. . . . 347
Barbiano di Belgiojoso nob. Ariberto, 14 v. Pio Quinto 421
Barbié Felice, dott., vice-ispett. P. S. . . . 558
Barbié frat. e sor. 1 v. Artisti. . 6, 42, 34. 44
Barbiera Eman., commest., 118 barr. di Lanzo. 470
Barbieri Ant., pesat. daz., 40 v. Vanchiglia . 468
Barbieri G., sarto, 5 v. Manzoni 240
Barbiroli Umb., alunno giudiz., 10 v. Garibaldi. 127
Barbirolli Ant., impieg., 17 v. Saluzzo . . . 469

Barbiresa Costantino, impieg., 4 v. Carrozzai *pag.* 688
Barbotto Cesare, bidello, 42 v. S. Donato. . . 584
Barbotto Vitt., conduc., alb. Rosa Bianca . 360-65
Barbresca Vinc., ing. ferr., 27 c. Raffaello. . . 691
Barbuzza Edoardo, macell., 12 p. Statuto . 397
Barcelli Emilio, rappr., 26 v. Alfieri. 255-64-69, 352
Barcelli Felice 440 v. Saluzzo. 23, 57, 674
Barcelli Felice e Comp., ottici, 48 v. Roma 328-29
Barcelli Luigi, ottico, 16 p. Carlo Felice . . . 329
Barcellono Franc., mecc., 7 v. Cuorgnè . . . 339
Barcellono G. B., spurgo inod., p. S. Giovanni 341
Barcellono Michele, telegr., 9 p. S. Giovanni. 689
Barcellona Ang., capit., 440 c. Vitt. Em. II . . 467
Barcellone Annibale, impieg., 44 v. Venti Sett. 703
Barcellone di S. Albano conte Edoardo 420
Barcena, conduc., 119 c. Reg. Margherita . 364
Barcelli Fed., negoz., 11 v. Roma 289-93-94, 643
Barcelli Felice 39 v. Borgo Dora 12
Barcelli Franc., medico, 3 c. Valentino . 500 645
Barcelli Giuseppe, 3 c. Valentino 570
Barcelli Onorato, calz., 3 v. dei Fiori. 324
Barcello Maria, panatt., 2 v. Guarini 395
Barcenghi Luigi, impieg., 5 v. Ottavio Revel . 462
Barcengo Carlo, tratt., 148 str. Circonvallazione 403
Barcera, conduc., alb. del Sole 365
Barcella Donato, avv. proc. 8 v. del Carmine. 529, 629
Barcella Gius., inserv. catast., 24 v. Orto Botanico. 457
Barcella Lorenzo 4 v. Calvo 44, 57
Barcelli Annunziata, disegn., 15 v. Mazzini . 642
Barcelli Camillo, maestro mus., 24 c. S. Maurizio 540
Barcelli Martino, prof., 3 c. Oporto . . 88, 608
Barcello Marta, pizzic., 36 v. dei Fiori. 387
Barco Cecilia ved. Torretta 64 via Madama Cristina 35, 42
Barcelloni Giov., ispett. forest., 49 v. Somis 454-55
Barcengo Spirito, tratt. (barr. Milano) . . 404
Barcetto Gio., fabbr. berretti, 20 v. Barbaroux. 279
Barcetto Gio., trattore, 45 v. Bogino. . . . 368
Barcetto Gius., fornaio, 69 c. S. Maurizio. . . 395
Barcetto Luigi, vinaio, 2 v. Monte di Pietà. . 377
Barcelli Gius., prof., 2 p. Castello . . . 587
Barcelloni succ. Goggia, farmac., 45 v. Nizza . 655
Barcena Filippina, telegr., 46 v. Amedeo Avogadro 689
Barcena G., fotogr., 44 v. Ponte Mosca 290
Barcena Gio. Vitt., farm., 121 v. Nizza . . 324, 655
Barcena Maria, telegr., 46 v. Amedeo Avogadro 689
Barcena Stef., succ. Goggia, farm., 45 v. Nizza . 655
Barcenni Aug., orolog., 24 v. Roma 276-77
Barcenna Luigia in Derina 6 p. S. Carlo . 36 54
Barcengo Giulio, avv., 57 c. Siccardi. 623
Barcellaro B., capo-tecn., 494 c. Reg. Margherita 469
Barcenghio F., di Ant. (eredi) 4 v. Superga 63, 66
Barcelli E., impieg postale, 7 v. Po. 688
Barcelli Giov. Ferd., avv.-proc., 4 v. Bogino 623-29
Barcelli Rod., impieg. (Collegno) 501
Barcello Carlo, neg. pellami, 2 v. S. Domenico . 348
Barcello e figlio, conciat., strada R. Parco. . . 348
Barcengo (Deposito vino della tenuta, 7 v. Orfane 375
Barcengo Angelo, pellicciaio, 18 v. Genova . . . 349
Barcengo Pietro, panatt., 124 c. Reg. Margherita . 395
Barcengo Ambr. e figlio, tapp., 3 v. Alfieri 283-92, 324
Barcengo Enr., 1 n. colonn., 24 v. Cernaia . 585
Barcengo Madd. ved. Modena e figlie 26 v. S. Giulia 62
Barcengo Marianna ved. Bertolotti 3 v. Milano 24 31, 39
Barcengo Ugolina in Verquera 9 v. Biella. . 41
Barcengo, Bertana Vallaro, Guidetti e Cornaglia, 27 v. Carlo Alberto 45
Barcengo Luigi, direttore della tipografia G. B. Paravia e C., 47 v. Nizza. . . . 552
Baroni E., diretl. Società Anonima di Esplodenti, 3 p. Bodoni . . . . . *pag.* 342
Baroni e Gilli, legnami 28 c. Vinzaglio 74, 301
Baronio Ant., pittore, 42 *bis* v. Saluzzo . . . 644
Baronio Piero, avv., pubbl., 26 v. S. Secondo 537, 668
Baroso Caterina, tabacc., 17 v. della Rocca. . 463
Barosso Gio., mag. alim., 152 c. Reg. Margherita. 384
Barosso Maria, insegn., 47 v. Belvedere . . . 640
Barosso Paolo, merc.-drogh., 48 v. S. Donato 274 343
Barosso Paolo, fabb. spazzole, 24 v. S. Tommaso. 347
Barosso Severino 48 v. S. Donato . . . 58
Barotti Giay Angela, sarta, 36 v. Accad. Albertina 257
Barovero Gio., neg. paste, 14 p. Gr. Madre di Dio. 393
Barovero Rosa, pizzic., 76 v. Nizza 387
Barovero Vinc., tappezz., 44 v. Cavour . . . 282
Barovetto Gius., vettur., p. Vitt. Em. I angolo v. Vanchiglia 359
Barra coniugi 8 v. Galliari 28
Barra Franc. neg. gran., 5 c. Oporto. 26, 35, 393
Barra Matteo di Ant., 44 v. Buniva 481
Barra-Appiotti Maria, maestra, 43 c. Oporto . 604
Barracco barone Gio., senatore (Roma) . . . 447
Barraja Edoardo, pubbl., 3 v. Misericordia . . 666
Barrera Alb., depos. mica, 34 c. Vitt. Em. II. . 345
Barrera Ang., avv., vice-pret., 6 v. Rossini. 479, 629
Barrera C., vinaio, ang. v. Gazometro e Magenta 377
Barrera Luigi, orol., 22 p. Eman. Filiberto . 276
Barrera Maria, vinaia, 5 c. Brescia 377
Barrera Pio avv.-proc., 4 v. S. Tommaso 54 623 628-29-79
Barriera Cost. vice-console, 46 v. Cavour 71, 418
Barroero Lorenzo, vetturale, v. S. Franc. da Paola ang. v. Mazzini 358
Barsi coniugi, drogh., angolo vie Gioberti e Montevecchio 343
Bartalini Ricc., neg. legna, 5 v. Mazzini. . . 304
Bartolini Aleo Owen, impieg. post., 42 v. Parini. 687
Bartolini Eriv., consigl. comun., 12 v. Parini . 430
Bartorello Carlo, falegname, 40 v. Alfieri . . 302
Barucchi frat. e sor. 68 v. Saluzzo. 57, 63
Barucchi Luigi, impieg. munic., 58 v. Mazzini. 434
Barucchi Mario, prof., 22 c. Vitt. Eman. II . 608
Barucci Enea, impieg. 4 v. Po Quinto . . . 692
Barucco Ang., sarta, 26 v. Gioberti 257
Basano Carlo, cartolaio, 37 v. Gioberti . . . 293
Basco contessa Virginia in Riccardi di Lantosca 39 v. Carlo Alberto . . . 45, 49, 40
Basevi Israele, bidello, 3 *bis* v. S. Massimo . . 535
Basile Angela, scuola di telegrafia, 3 c. Valentino 620
Basile-Traglio Sofia, telegr., 4 v. Artisti . . . 689
Basili Vitt., mercerie, 34 v. Carlo Alberto . . 271
Basolo Mich., tratt., 25 v. S. Tommaso . 368-70
Bass sor. e frat. 78 c. Vitt. Em. II . 23, 49, 70
Bass Rodolfo, 68 . . Vitt. Eman. II. 746
Bass Vitt., , ing., 78 c. Vitt. Em. II . 23, 49, 70, 634
Bass V. e Comp., fabbr. tess., 4 c. Emilia . . 264
Bassano Ang. la, stab. bagni, 39 v. Zecca . . . 348
Bassano A., rappresent., 34 v. Mazzini 352
Bassano Carlo, fornit. milit., 40 v. Fabro . . 279
Bassano Gius., ricamat., 40 v. S. Domenico . 270
Bassarone Vitt., pizzic., 10 borgo Ceronda. . 401
Bassetta Ang., avv., 28 v. S. Tommaso . . . 623
Bassi Carlo, neg. vino, 80 c. Vercelli 375
Bassi Carlotta, cartoleria, 29 v. Mazzini . . 293
Bassi Domen., maestro declam., 2 p. Vitt. Em. I. 622
Bassi Edoardo, avv., 6 v. Burdin 439, 585, 629-59
Bassi Ern., impieg. postale, 44 v. Passalacqua . 688
Bassi Luigi , colonn., 45 v. Valeggio . . . 675
Bassi Marina, maestra, 42 v. Assarotti . . . 510
Bassi Paolo, impieg. postale, 60 v. Mazzini . . 686
Bassi Pasquale, parrucch., 42 v. Princ. Amedeo. 346

Bassi Rinaldo, ing., 8 v. Misericordia . *pag.* 548
Bassi Roberto, comm. prof., cons. comun., 6 v. Bur in 430, 585, 639-73
Bassi Virginia, pittrice, 15 v. Pastrengo 641
Bassignana Clotilde ved Golzio 4 v. Michelangelo 44, 26, 39, 42
Bassignana E., calz., 49 v. Ormea . . . 321
Bassignana Virginia ved. Righini e figli 36 via Baretti, 8, 15, 23, 28, 35, 56, 57, 67
Bassino Gius., tratt., 80 c. Reg. Margherita . . 367
Bassino Tomm., corriere, 46 v. Cernaia . . . 356
Bassino Vinc., drogh., 6 v. Amedeo Avogadro. 343
Basso, parrucch., 44 v. Barolo. 346
Basso Adelaide, levatr. (Istr. di Lucento) 448, 657
Basso Carolina, merciaia, 23 v. Barolo. . . . 274
Basso Emilia, commest. (Bertoulla) 404-05
Basso Enrico, mag. alim., 32 v. S. Quintino . 384
Basso Franc., impieg., 4 v. della Zecca . . . 587
Basso Gio., sotto-ispett. forest., 12 v. Consolata 455
Basso L., neg. vino, 7 v. Andrea Provana 375-77
Basso M., mag. alim., ang. v. e p. S. Giulia . . 384
Basso Paolo, scalpell., 87 strada di Francia. . 305
Bassoli coniugi, tratt., 435 barr. di Casale. . 403
Bastia Cesare, scult. legno, 45 v. S. Massimo. 296
Bastia Emilio, avv.-proc., 2 v. Stampatori. . 629
Bastia G., lattoniere, 9 v. Goito 335
Bastogi Carlo, dirett. soc. Dinamite, 9 v. Pietro Micca, *abitaz.* 54 c. Siccardi 566, 720
Bastone Vital., avv. not., 45 v. Pietro Micca 623-33
Bâtie-de-Sevssel (*vedi* Oncieu de la)
Battaglia Alb., impieg., 6 v. Gazometro . . . 463
Battaglia Alberto, rappr., 8 v. Galliari . 352-93
Battaglia Antonio, neg. vini, 5 v. Bellini. . . 375
Battaglia Carlo, pizzic., 184 c. Reg. Margherita. 387
Battaglia Carlo e sor 13 v. Buniva . . . 43
Battaglia Clement. in Deponti 41 p. S. Giovanni 39
Battaglia Giacinta in Douhet 48 v. Viotti . 71
Battaglia Gio., incis., 29 c. S. Maurizio . . . 295
Battaglia P., acque gassose, 17 c. Valdocco . 374
Battaglia Vicario Maria, maestra, 19 v. dei Fiori. 601
Battaglero Gius., parrucch. (barr. Milano . . 403
Battagliero Stef. 3 vic. Scuderie Reali . . 64
Battaglini Donato, ombrellaio, 43 v. Roma. . 274
Battaglini Ottavio, impieg., 4 v. Carlo Botta . 460
Battaglino Franc. 13 v. Palazzo Città . 45
Battaglio Luigia in Torretta 14 v. S. Teresa 63
Battaglio Giovanni, liquorista, 40 v. S. Teresa 373
Battaglietti Emilia, telegr., 40 v. Baretti . . . 689
Battaglietti Giov., contab., alb. Fucina. . . . 360
Battaglietti S., neg., 69 v. Venti Settembre 262-70-72
Battaglietto Franc., pizzic., 5 v. Villa Regina. . 387
Battegazzorre Maria, insegn., 5 c. Vitt. Em. II, oltre Po 616
Battetta Giovanni, insegn., 6 v. Galvani. . . 611
Battetta Spiritina ved. Bonino 27 via Carena 45, 56
Battezzati Franc., neg. paste, 4 c. Vinzaglio . 393
Battioli Felicita fu Pietro 6 v. Vagnone 48, 68
Battistella Carlo, calzol., 1 v. Saluzzo 321
Battistini Aless., istrett., 20 v. Giulio 462
Battistini Ferd., med. chir., 72 v. Venti Settembre 576-80, 645
Battistoni Gius., prof., 21 v. della Rocca 588-91, 648
Battù Prospero, not., 9 v. Corte d'Appello. 710
Battù Vincenzo, pubbl., 43 v. Barbaroux. . . 666
Batuello Bernardo e figlio, asfaltatori, 6 via Pio Quinto 307
Battuello succ. Devalle tintore, 8 c. Palestro . 269
Bauchiero Antonio 6 v. Assarotti . . . 6
Bauchiero Fortunato, industr., 518 strada di Circonvallazione. 256-79, 318-20-21, 571, 723
Bauchiero G., argent., 4 v. della Rocca *pag.* 275-79
Bauchiero Saverio, impieg., 7 v. Giacinto Collegno 256
Baudi Vittoria, fratt., 48 p. Em. Filiberto . 574-17
Baudi di Selve nob. Adolfo 3 v. Brofferio 63, 420
Baudi di Selve conte Federico 420
Baudi di Selve nob. Lorenzo, 3 v. Brofferio . 420
Baudi di Selve nob. Maurizio, 9 p. Solferino 420
Baudi di Vesme nob. Aless., Direttore R. Pinacoteca, 23 v. della Rocca . 420, 564-67-98
Baudi di Vesme nob. Ben., ing., 41 v. Cavour 420, 634-38
Baudi di Vesme Ern. ten. cavalleria . . 49
Baudi di Vesme Remigio, (Lanzo Torinese) 456
Baulino, levatrice, 2 v. Porta Palatina . . . 657
Baudino Casimira Petronilla 20 v. Villa della Regina 71
Baudino Casimiro fu Casim. 25 v. Saluzzo . . .
Baudino Franc., impieg., 26 v. delle Orfane . 700
Baudino Gio., impieg. post., 48 v. Sacchi . . 687
Baudino Gius., impieg., 9 c. Castelfidardo 543-44
Baudino Natalina, maestra, 96 c. Vitt. Em. II . . 598
Baudino Paolo, tratt., 44 v. Assarotti 370
Baudino Pietro, conduc., alb. Milano . . . 363
Baudino Secondo, decor., 3 v. Valperga Caluso . 284
Baudo Nic., confett, 138 c. Reg. Margherita 384-94
Baudoni (Ditta), neg. stracci, 41 v. Deposito, 273-91
Baudracco Domenico, calzol., 25 v. Roma . . 321
Baudrino Anselmo, salsam., 48 v. Principe Tommaso 387
Bauducco, droghiere, 32 v. Mad. Cristina. . . 313
Bauducco, conduc., 18 v. Botero. 364
Bauducco Bartol., commest. (borg. Tetti Frè) . 401
Bauducco Carlo, paste e farine, 14 v. Vanchiglia. 393
Bauducco L., neg. farine, 23 v. Porta Palatina 393
Bauducco Luigi, pizzic., 28 v. S. Massimo. . 387
Bauer Adolfo, agente cambio, 28 v. Roma . . . 257
Bauer Maurizio (Vienna). 707
Baulino Luigi, medico, 142 R. Parco 446, 523-32, 645
Bauquel Jeune, tintore, 17 v. Garibaldi . . . 269
Bauquel L. tintore, 14 v. Roma . . 40, 269
Bausola Franc., pizzic., 1 v. Bonzanigo . . . 387
Bausola Gio., neg. da carta, 5 p. Consolata . 292
Baussano Paolo 39 v. Bertola . . 40, 45, 25
Bava (*vedi* Cappa).
Bava, cartol., ang. v. Saluzzo e v. Valperga Caluso 295
Bava coniugi 4 v. Melchior Gioia . . . 38
Bava frat., tessuti, 4 p. S. Carlo. 264-72-94, 340-27
Bava Andrea, panatt., 27 v. S. Anselmo. . . 595
Bava Angelo, mag. alim., 25 v. Bertola . . . 384
Bava Beccaris nob. Fior., senat., ten. gener., 30 c. Oporto 547
Bava Ferdinando, impieg., 19 v. Garibaldi . . 706
Bava Gio Batt., telegr., 40 v. Princ. Tommaso. 686
Bava Oreste, impieg., 42 c. Princ. Oddone. . 435
Bava e Torre, valigiai, 24 v. Carlo Alberto . VII
Bay Antonio, disegn. capo, 10 v. Juvara. 469, 608
Bay Emilia, levatrice, 35 v. Po. 657
Bay Franc., 3 v. Accad. Albertina 611
Bay Gius., sapone e candele, 35 v. Po . 346-47
Bay Luigi, guantaio, 2 v. Vasco 349
Bay Pietro fu G.B. e figlie 56 v. Cottolengo 225
Bay Teresa, pizzic., 11 c. Vinzaglio. . . . 387
Bayetti Giacomo, drogh. e vini, 27 v. Cibrario 313-77
Baynes Donaldo, pittore. 90 v. Nizza 644
Bazan Enrico, capit., 8 v. Amedeo Avogadro. 386
Bazar S. Giuseppe, 19 v. S. Teresa. . . . 274
Bazetta Felice, impieg., 15 p. Statuto . . . 349
Bazzani Eug. Ferdin., pittore, 42 v. Ormea. . 641
Bazzano Batt., mag. alim., 21 v. Baretti. . . 384
Bazzi Franc. decor., 41 v. S. Franc. da Paola 54, 281
Beano Anna, pettinatrice, 2 vic. Tre Galline. 348

Beata e Perrone, fabbr. ciocc., 1 v. Cottolengo *pag.* 382
Beaud Ernesto, impieg. post., 23 v. S. Secondo. 686
Beaudet L., prof., 22 c. Vitt. Eman. II . . 608
Beccari Emilio, commesso Cassa Risparmio . 703
Beccari Giuseppa ved. Zora 11 c. Valdocco 61, 68
Beccaria ved., drogh., 46 v. S. Donato . . . 343
Beccaria A., fabb. corone, barr. di Milano. 285, 339
Beccaria Abele, 29 v. Porta Palatina 682
Beccaria Adel., neg. farine, 29 v. Porta Palatina 393
Beccaria Emilio, segr.-tesor., 6 v. Rossini . . 645
Beccaria Franc., dott., 5 c. Vinzaglio 498, 645-53-54
Beccaria Michele, neg. paste, 32 c. Vitt. Em. II, 393-95
Beccaria R., droghiere, 28 c. Vercelli . . . 313
Beccaria Montù (*vedi* Martin).
Beccaris Ang., tratt., 5 v. Magenta 370
Beccaris, calzol., 31 v. Mazzini. 324
Beccaro frat., calz., 61 c. Vitt. Em. II . . . 321
Beccaro G. B., Sind. Banca Comm. Italiana . 704
Beccaro Virg., droghiere, 54 v. Gioberti . . 313
Becchia Gius. di Innocenzo 46 v. Ormea. . 44
Becchia del Pozzo Carlo 26 v. Garibaldi . . 28
Becchio, calzol., 47 c. Vercelli 324
Becchio Angelo, laterizi, 41 str. di Francia . . 305
Becchio Gius., med.-chir., 28 v. Gioberti . 490, 645
Becchis Gio., maestro, 79 c. Princ. Oddone . 600
Becchis Osiride, 48 v. Baretti. 674
Becchis Paolo, avv., 3 v. Baretti 623
Becchis e C., rappr., 48 v. Baretti . . . 291, 345 320-24-25-32-38-52
Beccio Egidio 15-17 v. Bidone 41, 26
Beccio G., lanerie, 31 v. Accad. Albertina . . 263
Beccuti Gio., vinaio, 1 v. Montebello. . . . 377
Beccuti Pompeo, avv., 8 v. Orfane . . 480, 623-64
Bechis eredi di Luigi 6 v. Piazzi 48
Bechis Agnese in Chiara 52 v. dei Fiori . . 26
Bechis Ant. negoz., 2 p. Mad. Cristina . . 34
Bechis Carlo, 1 v. Pietro Micca 715
Bechis Carola in Tesio 22 v. Galliari . . 28, 34
Bechis Ernesto, medico cons. provinc., 24 via Genova 432-53-54, 503-05-77, 645-54
Bechis Felice, 46 v. Maria Vittoria 747
Bechis Gio., mag. alim., 10 v. Belvedere. . . 384
Bechis Guido, avv.-proc., 40 v. Bertola . 623-29
Bechis Michele, sacerd., 5 v. Rosine . . . 486, 507
Bechis Pietro geom., 2 p. Mad. Cristina. 34, 637
Bechis Vincenzo, ing., 4 v. Goito 634
Bedeschi Mario, pittore, 2 v. S. Teresa . . 641
Bedino Giacomo, avv., 3 v. Misericordia . 629
Bedoni Felice (eredi) 72 v. Ormea . 44, 25, 35, 44
Bedoni Teresa, fiorista, rimp. 1 p. S. Carlo . 285
Bedorto, calzolaio, 1 v. Carena 321
Beduglio Lorenzo, 6 v. Montecuccoli 682
Beer ved. Olivetti e cognati 38 v. Arsenale 6
Beer Amedeo, impieg., 4 v. Ponza. 688
Begey Attilio, avv., 20 v. Milano . 67, 523 623-80
Beggiotto Aug., tenente, 34 v. Cernaia . . . 462
Beghelli Fil. meccan., 64 v. Gioberti . 30, 339
Begliatti Ant., fornaio, 115 v. Mad. Cristina *pag.* 395
Beghatti Gius. fornaio, 5 v. Viotti . . 44, 395
Begliatti e Richetta, strum. mus., 19 v. Saluzzo. 299
Begliuli Pietro, assist., 4*bis* v. Arcivescovado . 696
Bela Carlo, vinaio, 7 v. Petrarca 377
Belardo Domenico, vett., p. S. Carlo, lato pon. 358
Belfanti Serafino, dott., prof. R. Università . . 576
Belgrano di Famolasco cav. Lodovico, 47 corso Re Umberto 420
Belgrano di Famolasco conte Zaverio, 45 via Consolata 420
Belino Basilissa, stiratr., 144 c. Reg. Margherita 268
Belinzaghi conte Decio (Milano) 690
Bell Riccardo, sac. 28 v. Barbaroux 8, 43, 29
Bella Michele, confett., 8-10 v. Genova . . . 384
Bellacomba frat. 142 c. Reg. Margherita. 53
Bellacomba Luigi succ. Bellini, arredi sacri, ang. v. Venti Sett. e Cappel Verde . 255-69-78
Bellafà G., ombrell., 6 v. Andrea Daria . . . 274
Bellando Gio. neg. legnami, 17 strad. di Francia 9, 74, 301
Bellando Giuseppe, fabbro ferr., 9 v. S. Massimo 344
Bellardi Amedeo, avv., 6 v. Consolata 24, 64 623, 720
Bellardi Andrea 3 v. Monte di Pietà . 41, 74
Bellardi Anna 7 c. Princ. Oddone 54
Bellardi Dom. e C., liquori, 1 v. Sagliano . . 372
Bellardi Francesco, 32 v. Garibaldi 596
Bellardi Giuseppe, calzolaio, 2 v. S. Secondo. 324
Bellardi e Borla, tipogr., 32 v. Garibaldi . 286-88
Bellati Franc., consigl. Cassaz., 38 v. Bertholle 474
Bellaudi frat. e sor. 41 v. Cottolengo . . 22
Bellavita Gius., avv., 7 v. Allioni 475
Bellemo Vinc. (Chioggia) 716
Bellet (*vedi* Roissard di).
Belletti frat. e sor. fu Domen. 14 v. Balbo . . 7, 14
Belletti Agost., tappezz. carta, 39 v. Garibaldi . 292
Belletti Bernardo, calzol., 40 v. Stampatori . 321
Belletti Franc., impieg. post., 3 c. Palestro . 687
Belletti Riccardo, neg. paste, 2 v. Basilica . 393
Bellezza sor., sarte, 67 v. Venti Settembre . 257
Bellezza Dom., commesso Corte d'Appello. 476-77
Bellezza Orazio, impieg. post., 67 v. Venti Sett. 688
Bellezza Pietro, insegn. (S. Margherita) . . . 600
Belli frat. 40 *bis* v. S. Franc. da Paola . . 58
Belli sorelle e Bruno Beny in Spingardi 16 v. Principe Amedeo 50
Belli Alberto, dott., vice-ispettore P. S. . . 458
Belli Angelo, mag. alim., 44 v. Tarino . . 384-87
Belli Giulio, avv., 41 v. Garibaldi 623-29
Belli Giuseppe, 27 strada di Francia . . . 642
Belli Ifigrate, telegr., 70 v. Gioberti . . . 688
Belli Lorenzo, avv., 7 v. Botero 623
Belli Luigi, scult., 42 c. Cairoli 566-68-97, 644-70
Belli Michele avv., 6 c. Cairoli 44
Belli Saverio, dott., 34 c. Valentino . 567-78-79-80

Abbreviazioni delle decorazioni.

Gran Croce SS. Maurizio e Lazzaro				Gran Croce della Corona d'Italia		
Grand' Ufficiale	id.	id.		Grand' Ufficiale	id.	id.
Commendatore	id.	id.		Commendatore	id.	id.
Ufficiale	id.	id.		Ufficiale	id.	id.
Cavaliere	id.	id.		Cavaliere	id.	id.

Bellia Alberto, geometra [tel] capo-mastro, 9 v. Corte d'Appello . . . *pag.* 63, 307, 637
Bellia Celestino, [car] (Pettinengo) . . 684, 707-08-22
Bellia Edoardo, labor., chim., 30 v. S. Agostino. 381
Bellia Ernesto, drogh., 5 v. Consolata . . . 343
Bellia Gius. [tel] ing., 2 v. Passalacqua . 63, 449, 517 527, 610-34-80
Bellia Gius., [car], [tel] 9 v. Corte d'Appello . . 5, 27 54, 52, 56, 61, 62-66, 608-37-84
Bellia Pier Vinc. [tel] geom., capo-mastro, 6 via Pietro Micca 48, 307-49, 637-81
Bellico C., pensione, 21 v. Genova 367
Bellingeri frat. e so., [tel] 2 v. Sicca di 65
Bellingeri Gius. [car] [tel] colonn., 108 c. Regina Margherita 53
Bellingeri Leopoldo, notaio (Piossasco) 633
Bellini Bartolomeo, 43 v. Gioberti 547
Bellini Emilio, med.-chir., 12 v. Giulio . . . 615
Bellini Giulio, medico, 12 v. Giulio. . . 501, 615
Bellino ved., tratt., 204 Mad. del Pilone. . . 404
Bellino Andrea, calz., rimp. 37 v. Barbaroux . 321
Bellino Carolina ved. Bajetto [tel] 7 v. Legnano 33
Bellino Franc., fabbr., mobili, 34 v. Mazzini . 297
Bellino Gio., vinaio, 3 v. Alfieri 377
Bellino G., taglialime, 100 c. Reg. Margherita. 333
Bellino Gius., alberg. (Mad. del Pilone) . . . 400
Bellino Luigi, neg. vino, 944 Pozzo Strada . 405
Bellino Marianna, tabacc., 44 v. Torino . . . 464
Bellino Tancredi, bidello (Castello Valentino) . 582
Bellis S. succ. Mola, pianoforti, 5 v. Po 299
Bellisio Sebast., telegr., 44 v. Sacchi 688
Bellisio-Pellegrino Gabr., maestra, 14 v. Sacchi 604
Bello (Ditta), neg. carta, rimp. n. 7 p. Emanuele Filiberto 292
Bello Edoardo, 15 v. Goffredo Mameli 552
Bello Francesco, bidello, 55 v Saluzzo . . . 599
Bellocchio frat. esor. di Franc. [tel] 32 v. Borgo Dora 42
Belloli Gius., impieg., 15 v. Bertola 545
Bellom Segre, negoz. drapp., angolo via Po e p. Castello; *abit.* 44 v. Finanze . . . 257
Bellone Ant., labor. chim., 86 c. Vitt. Eman. II 346 372-84
Bellone Carlo [tel] neg. macchine, 12 via Giulio 20, 27, 32, 337
Bellone Feliciano, impieg., 38 v. S. Franc. Paola 700
Bellone Francesca, 12 v. della Zecca 522
Bellone G., cappellaio, 12 v. Garibaldi . . . 279
Bellone Gio. [tel] 49 v. Pinelli. 48
Bellone Gius., parrucch., 12 v. dei Fiori. . . 346
Bellone Sabino, fornaio, 43 e 33 v. Nizza. . 382-95
Bellone Sec., velocip., 1 v. Valperga Caluso . . 342
Belloni Feder. fu Pietro [tel] 6 v. S. Massimo . 59
Belloni Gaetano (Milano) 704
Bellono Carlo Alb., avv.-proc., 4 c. Siccardi . 623 629, 714
Bellono Carlo Eug., avv., 15 c. Oporto . . . 585
Bellono Edoardo [car], [tel] avv., 14 via Corte d'Appello 21, 62, 623, 724
Bellono Enrico, proc., 9 v. Corte d'Appello . 629
Bellono Leop. Pio, avv., 4 p. Em. Filiberto . 623
Bellono-Garneri Flavia, vice-presid. Casa Benefica 527
Bellora Annetta ved. Masazza e figlia [tel] 16 p. Vittorio Eman. I 72
Bellosta Franc., [car], medico, 4 v. Assarotti 494, 644-45
Bellotti Pasquale, mag. alim., 3 c. Palestro . . 384
Belluardi P., busti, gall. Subalpina 260
Bellusco Gius., merciaia, *4bis* v. S. Donato . 274
Bellusso Carlo, 122 barriera Nizza 534
Bellusso Pietro, drogh., 9 v. Goito 343
Belmondo frat. fu Celest. [tel] 22 v. Monferrato 40, 55
Belmondo Carlo, impieg., 2 v. Maria Vittoria . 688
Belmondo Giulio [tel] 24 v. Accad. Albertina 3, 58
Belmondo Luigi, tabacc. (Pozzo Strada) . . . 462
Belmondo-Caccia conte Alessand., 33 v. Assietta 420
Belmondo-Freyrie Elvira, inseg., 104 c. Vitt. Em. II. 646
Belmondo-Olivetti Gius., 5 v. Giannone . . . 542
Belmonte frat., farm., 8 v. Duch. Jolanda. 340 [illegible]
Belmonte Domen., sacerd., 32 v. Cottolengo . 508
Belmonte Dom., maestro ginn., 28 v. Valperga Caluso . . . . . 546-90 [illegible]
Beltrametti frat., panattieri (Tetti Frè) . . . [illegible]
Beltrami Carlo, capo deposito, v. Ponte Mosca (Stazione) . . . . . [illegible]
Beltrami Carlo, [car], ten. gener., 16 v. Vanchiglia [illegible]
Beltrami Carlo fu Ant. [tel] 46 v. Biella . . . 41
Beltrami Gio., medico, 10 p. Statuto . . . 441, [illegible]
Beltrami Guido, 9 v. Goito. . . . . [illegible]
Beltrami Lor., orefice, 39 v. Roma 273
Beltrami Luigi, vetri e cristalli, ang. v. Venti Settembre e Bertola . . . . . [illegible]
Beltrami Luigi, terraglie, 58 v. Venti Sett. . 287
Beltrami Luisa (suora), dir. Opera Pia Lotteri 507
Beltrami Maria, pizzic., 3 v. Misericordia . . 387
Beltrami Pietro, cautchoue, 3 v. Po . . 265-74 324-25-38-41-42, 656-57
Beltrami Pietro, perito, 48 v. Botero. . . 639-40
Beltramo coniugi [tel] 43 v. Cibrario . . . 49, 57
Beltramo fratello e sorelle fu Gius. [tel] 28 via Marocchetti. 57
Beltramo Agost., portinaio R. Univers., 13 v. Po 578
Beltramo C., magazz. alim., 23 v. S. Secondo. 384-87
Beltramo Carlo, sotto-cassiere, 33 v. Bogino . 462
Beltramo Carlo, panatt. (barr. d'Orbassano) . 402
Beltramo Dom., mediat. in sete, 5 v. Ospedale . 233
Beltramo Giacomo, fornaio, barr. di Nizza 395, 402
Beltramo Gio., macch. idraulico, 38 corso Vittorio Emanuele II 326-35
Beltramo Gio., marmista, 30 c. Vitt. Em. II. . 505
Beltramo Gio., medico, 49 v. Bertola 520
Beltramo Giorgio, [car] isp. ferr., 41 v. Montevecchio 690
Beltramo Giuseppe [tel] 142 c. Reg. Margherita. 58
Beltramo Leopoldo [tel] fornit. milit., 26 via Amedeo Peyron 49, 47, 279, 302
Beltramo Luigi, panattiere, 736 Mirafiori . . 403
Beltramo Margh., sarta, 4 v. Boucheron. . . 257
Beltramo Silvio, [car], magg., 97 v. Venti Sett. 412
Beltramo Tomm., valig., 4 v. Manzoni . . 320, 706
Beltrando Magno, fabbro ferr., 5 c. Vitt. Eman. II. 346
Beltrando Tomm., cordami, 46 c. Casale. . . 273
Beltrutti Cosimo (Ditta), olii min., 3-5 via del Lauro, barriera di Casale 347-92
Beltrutti Leone, med.-chir., 3 v. Pio Quinto. . 615
Beltrutti Luigi, legat. e cart., 68 c. Vitt. Em. II. 294-92
Beluardi, biancherie, 18 via Roma . . . 260-67
Beluschi Luigi, med.-chir., 40 v. Vanchiglia . 615
Belvisotti Giacinto, sellaio, 5 v. Venti Settembre 320
Bemporad Azeglio, dott. assist., pal. Madama . 579
Benaglio Laura in Rostagno [tel] 123 v. Nizza. 42
Benanzio G., dentista, 3 v. Scuderie Reali . . 651
Benassai M., parrucch., 23 c. Vinzaglio . . . 346
Benazzi Luigi, avv.-proc., 44 v. Venti Settembre. 629
Benazzo G. B., ing., 3 v. Genova. 634
Bendazzi Vitaliano, impieg., 4 v. Bertola . . . 552
Bender e Martiny, tessuti elastici, 5 v. Pietro Micca . . 265-74-91, 300-42-20-24-25-27-28 329-33-34-38-41-42-43-44-92, 656-57
Benech Maria in Destefani [tel] 54 v. S. Donato 30, 33, 58
Benech Paolo, impieg., 4 v. Torino. 460
Benech Teresa, fornaia, 3 v. Artisti 395
Benedetti Aless., impieg. catasto, 44 v. Zecca. 457
Benedetti Ang., fabbro ferr. 30 v. Lagrange. 344, 551
Benedetti Luigi, cassiere, 92 c. Vitt. Em. II. 462

Benedetti (de') Luigi, 44 v. Rossini . . . *pag.* 706
Benedetti Lorenzo, parrucch., 48 v. Botero. . 346
Benedetto coniugi [tel] 33 strad. di Stupinigi . 66
Benedetto A., drogh., 37 v. S. Secondo. . . 343
Benedetto Ermenegildo, confett., 39 v. Po . . 384
Benedetto Gio., caffett., 34 v. Borgo Dora. . . 371
Benedetto Gius., velturale, p. Vitt. Eman. I ang. v. Vanchiglia. 358-59
Benedetto L. e C., floricolt., 69 v. Venti Sett. . 285
Benedetto Maria, salsam., 5 v. Mercanti . . 387
Benedetto Maria, spazzole, 27 v. S. Franc. da Paola 347
Benedetto Pietro, trattore, 2 v. Cigna . . . 371
Benedetto Sebast., tratt., ang. vie Montevecchio e Massena e 23 v Stampatori . . 370-75-77
Benedetto e C., mob. ferro, 3 v. Cernaia . 298, 325-32
Benedicenti Alberigo, dottore, 7 v. Venti Settembre 576-80, 646
Benedicenti Luigi, impieg., 7 v. Venti Sett. 465
Benedicenti e Berlinaria, farm., 9 v. S. Secondo 655
Benessone Secondo, tappezz., 46 v. Botero. . . 282
Benelon A., sarto, 6 v. della Rocca. 260
Benevello (*vedi* Muttone di).
Beniamino, biancherie, 55 via Garibaldi . . . 267
Beniamino Carlo, perito, 9 p. Carlo Felice. 639-69
Beniamino Carlo, pubblic., 38 v. Barbaroux . 668-69
Beniamino Vitt., prof. musica, 2 v. Perrone . 622
Benini Agost., prof., 3 c. Raffaello . . . 592, 649
Benini Ettore, tenente, 7 v. Carlo Promis . . 474
Benna coniugi [tel] 46 v. Chivasso . . . 49, 58
Benna Mercede, 445 c. Reg. Margherita . . . 642
Benoffi Andrea, [car], impieg., 45 v. Mad. Cristina 692
Benoît I., prof., 22 c. Vitt. Eman. II 608
Bensa Rosalia [tel] 406 v. Mad. Cristina . . . 35
Bensi Pietro, ricev. daz., 14 p. Statuto . . . 438
Benso Carlo, avv.-proc., 40 v. Garibaldi . 623-29
Benso Gaspare, drogh., 24 v. S. Agostino . . 343
Benso Massimo, rag., 4 c. Cairoli. . . . 502-29
Benso Rosa, maestra, palazzo Carignano . . 604
Benso Teresa, telegr. . 25 v. Saluzzo 689
Benvenuti Benvenuto, impieg., 4 v. Consolata . 474
Benzi Carlo, impieg., 4 v. Passalacqua . . . 466
Benzi Vinc., tenente cavall., 9 v. Montebello. . 587
Berandi Clelia, maestra mus., 5 c. S. Martino 540
Berard Filippo, ing. ferr., 6 c. Duca di Genova 691
Berardelli Michele, avv.-proc., 14 v. S. Teresa 629
Berardi Ang., macellaio, 12 v. Barbaroux. . . 307
Berardi Carlo, avv., 41 v. Scuole . . . 453, 623
Berardi Carlo, curato a Superga . . 91, 484, 524
Berardi Giacomo, meccan., 3 v. Ariosto . . . 339
Berardi Luigi, [car], avv., 16 v. Cernaia . . 474, 502 503-75, 623-70
Berardi Maria, modista, 9 v. Andrea Doria . . 259
Berardi Marta, ispett. Scuole Munic. (Superga) 596
Berardi Pietro, [car], avv., impieg., 3 v. Genova . . 437
Berardi, Ughetto, Costa e C., ferr., 45 v. S. Teresa. 334
Berardo Anna [tel] 10 v. Alfieri 4
Berardo Ant., salsam., 49 v. Porta Palatina . . 387
Berardo Ant. e figlio, salsam., 12 p. Em. Filiberto 387
Berardo Ant. fu Gius., salsam., 60 c. Vitt. Em. II, 387
Berardo Bartol., pizzic., 41 v. Torquato Tasso e 22 v. Cernaia 387
Berardo G., parrucch., 3 v. Alfieri 346
Berardo G. B., liquor., 44 v Cernaia 373
Berardo Gio., salsam., 3 v. S. Massimo . . . 387
Berardo Giovanna, salsamen., 4 v. S. Secondo. 387
Berardo Giuseppina, levat., 5 v. Alberto Nota 657
Berardo Gius., salsam., 18 v. Mad. Cristina . . 387
Berardo Gius., salsam., 38 v. Princ. Amedeo 387
Berardo Luigi, geom., 25 v. Princ. Amedeo . 637
Berardo Matteo fu Matteo, salsam., 32 v. Po . 387
Berardo Matteo fu Pietro, pizzic., p. Emanuele Filiberto . . . . . *pag.* 387
Berardo Mich. [tel] isol. 432 v. Durandi . . 24, 54
Berardo Pietro, salsam., 13 v. palazzo di Città . 387
Beraud frat., pellicciai, 44 v. Palazzo di Città . 349
Beraud Carlo, neg. pellami, 6 v. Bonafous. . 348
Beraud Gio., decoratore, 4-6 p. Statuto. . . 281
Beraudengo Camillo, drogh., 46 v. Garibaldi 343
Berault Sebastiano, prof., 5 c. S. Martino . . 590
Berardo di Palormo conte Carlo 420
Beraudo di Pralormo nob. Felice, 6 v. Vanchiglia. 420
Berchialla Franc., calz., 30 v. S. Massimo . . 321
Berchialla Pietro, pittore, 30 v. S. Massimo . 644
Berchiera Gius., 16 v. Ponte Mosca 549
Bercio Secondo, fondit., 32 v. S. Anselmo. . 340-30
Bercolini Gius., latton., 9 v. Berthollet . . . 335
Beretta, tratt., 4. v. Ponte Mosca. 367
Beretta Alessandro, vetraio, 24 v. Orfane. . . 283
Beretta Alfonso, impieg., 46 v. S. Secondo . 699
Beretta Andrea, fondit. (barriera di Lanzo) . 330
Beretta Donato, avv., 4 c. S. Martino . . . 520
Beretta Ercole, impieg., 38 c. Re Umberto . 699
Beretta Ercole, ing. (Pavia) 676
Beretta L. e C., merc.-sarti, 67 v. Venti Sett. . 264
Bergaglio Gius., impieg. post., 70 v. Gioberti . 688
Bergagna Ferdin., maglierie, p. Em. Filiberto 266
Bergallo Modesto, avv., 20 v. Garibaldi . . . 623
Bergamini, caffett., 127 c Reg. Margherita . 374-73
Bergancini Lorenzo, [car] farmac., 56 c. Casale. 503
Bergandi Tomm., corriere, 17 v. S. Teresa 356-61
Berger ved. Clement., pizzic., 47 v. Gioberti 387
Bergese Anna, tratt., 22 via Galliari. 368
Bergesio Baldass., commest., barr Vanchiglia . 404
Bergesio Bart., med.-chir., 9 c. Vinzaglio 544, 646-92
Bergesio G., farmacista, 46 v. S. Secondo . . 655
Bergesio Libero, [car], med.-chirurgo, 9 piazza Carlo Em. II 492, 576, 644-46
Bergesio Lod. [tel] geom., 59 v. dei Fiori . . 26, 637
Bergesio-Oliveri Carolina, 9 p. Carlo Eman. II 493
Bergia coniugi, liquoristi, ang. c. Vitt. Em. II e v Lagrange 372-73
Bergia Angelo, [car], 47 v. Lagrange 722
Bergia Anna, pizzic., 3 v. Passalacqua . . . 387
Bergia Dom., latteria, 4 p. S. Carlo 383
Bergia Filippo, pizzic., 29 v. Carlo Alberto. . 387
Bergia Gio., salsament., 39 v. Roma 387
Bergia Mich., salsam., 15 v. Nizza 387
Bergöen Agenore, [car], med.-chir., 4 c. Siccardi 64-692
Bergoglio Enrico, impieg., 45 c. Peschiera . . 692
Bergoglio G. B., prof., 4 c. Duca Genova . 648-49-20
Bergoglio L., rappr., 2 v. Po 332
Bergoglio Luigi, prof., 20 v. Saluzzo 606
Bergomi Arturo, pubbl., 22 v. dei Fiori . . 665-66
Berkeley-Barter miss Elizabeth (Viareggio). . 544
Beria Luigi, ingegn., direttore Officina Gas, Vanchiglia 634, 747
Beria d'Argentine conte Franc., 47 v. Carlo Alberto. 420
Beria d'Argentine nob. Luigi, 25 v. della Rocca 420-75
Beria d'Argentine cav. Maurizio, avv., 13 via S. Domenico 477
Beriachetto già Novero, parrucch., 42 v. San Tommaso 342-46
Berio Pietro, prof., 4 v. delle Scuole . . . 593
Berlaita Annetta, fioraia, 4 p. Carlo Felice . 285
Berlé Carlo, materassaio, 33 v. Bertola . . . 325
Berlenda Teresa, 24 v. Alfieri 595
Berlia Luigi, [car], prof., 49 corso San Maurizio 591-92-93-97, 619
Berlia Luigi, figlio, prof., 49 c. S. Maurizio 592, 606 608-49-44
Berlingieri Ant. Enrico (Genova) 720
Berliri Aless., [car], colonn., 54 v. S. Quintino 473

Bermone Gio., geometra, 4 v. Garibaldi . *pag.* 637
Bernabe Gio., cristall , 28 v. Mad. Cristina . 283
Bernacchi frat., cappellai, 3 v. Venti Settembre. 279
Bernachini Carlo, impieg., 25 v. Berthollet . . 471
Bernachon Aless., 9 viale Stupinigi . . . 722
Bernachini Carmela, insegnante, 25 via Berthollet 599,610
Bernard G., carta e cartoni, 22 v. Roma . . 204-92
Bernard Barret sorelle 45 via Cardinal Maurizio 15, 66
Bernardelli Enr., cap. d'art., 47 v. Vitt. Amedeo II 468
Bernardi Alfonso, capit., 2 v. Silvio Pellico 467
Bernardi Carlo, , profess., 79 v. Venti Settembre 594, 615-48-68
Bernardi Elisabetta, ricam., 30 c. Vitt. Em. II 270
Bernardi Enrico, impieg., 51 c., Princ. Oddone 460
Bernardi Lorenza-Vitt. in Dellavalle 37 v. Borgo Dora 42,22
Bernardi Luigi, ing., prof., 45 v. Po. . . . 590
Bernardi Luigi, avv., 22 v. Princ. d'Acaja . 623-29 66
Bernardi Margh. ved. e figlia 5 v. Fabro 25
Bernardi Paolo, trattore, 30 c. Vittorio Em. II. 370
Bernardi Pier Maur., impieg., 20 v. S. Chiara. 435
Bernardi Romolo, pittore, 30 c. Vitt. Eman. II. 644
Bernardi-Doyen Eva, pittr., 22 v. Princ. d'Acaja 644
Bernardinelli, Dolci, Bampa, Narizzano e C., neg. burro, 8 p. Eman. Filiberto . . 384
Bernardo Giov., neg. legna, 7 v. Plana . . . 304
Bernasconi A., cappelli paglia, 17 v. Lagrange. 278
Bernasconi Adele, maestra, 36 v. Accad. Albertina 604
Bernasconi Carlo, impieg., 42 c. Re Umberto 470
Bernasconi Enrico, cesellatore, 3 v. Bertola . 295
Bernasconi Marco fu Ferd. impres., 74 corso S. Maurizio 37, 67, 72, 307
Bernero Gabr., drogh., 4 v. S. Franc. Paola 343-75
Bernero Stef., cinghie, 17 c. Vinzaglio 264, 321-38
Bernezzo (*vedi* Asinari di).
Bernocco Gio. Batt., , farmac., ang. v. Mazzini e v. Lagrange 522-38, 655-61
Berni Gius. (Milano) 723
Bernoulli Emanuele e Cabibi, amianto, 7 piazza San Martino 342-38-92
Bernstiel (*vedi* Savio).
Beroggio Giambattista, pitt., 25 v. S. Quintino . 641
Berola Natale, materass., 38 v. Maria Vittoria . 325
Berra A. (eredi), alberg., 3 v. Pietro Micca. . 366
Berra Achille, proc., 40 v. S. Tommaso . . . 629
Berra Amalia, maestra, 40 v. S. Tommaso . . 601
Berra Angela, levatr., 110 c. Vitt. Em. II. . . 657
Berra C., pianoforti, 34 v. Princ. Tommaso . . 299
Berra Carlo, ✻, colonn., 9 v. Napione . . . 675
Berra Cesare architetto, 31 via Principe Tommaso 51, 524, 634
Berra Elisa, magazz. alim., 8 v. del Carmine. . 384
Berra Evasio, orolog., 9 v. Po 276-77
Berra Francesco, sarto, 32 v. Roma. 260
Berra Gaetana, commest. (Mad. del Pilone) . 401
Berra G. B., fotogr., 18 v. Cernaia e 6 c. Siccardi. 290
Berra Gius., ragion. Pref., 9 v. Napione . . . 454
Berra Pietro, piani a cilindro, 34 v. Artisti . . 299
Berra e Costa, arredi sacri, 45 v. Venti Sett. 269-70
Berretta Barbara, commesso giud., 40 v. Giulio 479
Berretta L., geom., impieg., 45 v. Garibaldi . 436
Berri Antonio, avv., 40 v. Arsenale 623
Berri Gelmina Luigia, 77 c. Princ. Oddone . 520
Berri Gio., 77 c. Principe Oddone 520
Berrini Ermanno, , 45 c. Vinzaglio 65, 71, 72
Berrini Mosè, , ing. isp. ferr., 38 c. Re Umberto 690
Berrino frat. di Gius. 99 v. Nizza . . . 42
Berrino Antonia ved. Lamberti 25 v. Biella 11
Berrino B., fornaio, 5 v. Ponte Mosca. . 393-95
Berrino Dom., fornaio (Mad. del Pilone) . . 403
Berrino Dom., giardin. Orto Botanico *pag.* 580, 711
Berrino Giov., falegn., 25 v. dei Mille. . . . 592
Berrino Giov., fratt., 499 Mad. del Pilone . . 595
Berrino Gius., impieg., 4 v. Zecca. 97
Berrino Gius., fornaio (Mad. del Pilone) . . . 701
Berrino Gius., neg. pellami, 14 v. Bellezia . . 788
Berrino Pietro, tabacc. (Mad. del Pilone) . . 895
Berro Gius. 42 v. Bellezia 70
Berrone Ant., canonico, 3 v. S. Maria . . . 483 91
Berrone Ant., sellaio, 4 v. Giulio 20
Berroni Carlo Fel., , impieg., 6 v. Goito . . . 3
Berroni Gius., , avv., 2 p. Lagrange 1
Berruti Giacinto, , consigliere comunale, 70 c. Vitt. Emanuele II 430-65. 5
Berruti Gius., , medico-chirurgo, 13 piazza Vitt. Emanuele I 492, 577. 6
Berruti Teresa, levatr., 209 barr. di Nizza . 67
Berruti-Ferbri Ter., leval., 209 strad. di Cuneo 78
Berruto ved., conduc., 17 v. S. Teresa. . . . 564
Berruto sorelle, sarte, 20 v. Pietro Micca . . 208
Berruto Anna, tratt., 402 barr. Casale . . . 10
Berruto Dom., 74 c. Vitt. Eman. II 672
Berruto Luigi, 4 v. Borgo Dora. 543-54
Berruto Vinc., neg. vino, 12 v. Manzoni . . 375-77
Berrutto G., macellaio, 38 v. Princ. Amedeo . 95
Berry A., ottico, 1 v. Roma 328-29
Berry Franc., sarta, 5 v. Corte d'Appello . . 258-59
Berry-Perolini Virg., sarta, 5 v. Corte d'Appello 259
Bersani sorelle, sarte, 9 p. Statuto 258
Bersani G., guantaio, 43 v. Lagrange 319
Bersani e Marucchi, orefici, 9 p. Statuto. . 275-76
Bersapino Ang., avv., 3 v. Assarotti, *abitaz.* 26 v. Alfieri. 625
Bersanino Giorgio, , 123 c. Reg. Margherita . . . 31, 33, 449, 516-35-37-96, 679
Bersanino Gius., di Leone, 26 v. Alfieri . 5
Bersanino Gius., , fu Mich. 11 v Ospedale 503-47-29-69.
Bersanino Leone 26 v. Alfieri . . . 4, 29, 65
Bersanino e Corti, neg. seterie, angolo piazza Carignano e v. Accad. delle Scienze 255, 508
Bersano, parrucch., 20 c. Vinzaglio. 346
Bersano Ant., , musico, 17 v. S. Agostino 484, 624
Bersano Carlo, trattore, 49 v. Princ. Amedeo 367-77
Bersano Franc., impieg. post., 32 v. Lagrange . 686
Bersano Gio. Batt., prof. dott., ing., 40 v. Ormea 592 606-49
Bersano Gio. di Lor 12*E* c. Vittorio Em. II 72
Bersano I., confett., 44 v. Berthollet 581
Bersano Maria, neg. vino, 43 v. Genova . 375-77
Berscia F., parrucch., 48 v. Venti Settembre. . 536
Bersezio Carlo, avv., 54 v. dei Fiori . . . 627, 628
Bersezio Vitt. (eredi) 54 v. dei Fiori . . . 26
Bersezio-Chiapussi Laura, 54 via dei Fiori . . 542
Bert Adele, maestra mus., 38 v. Mad. Cristina 622
Bert Ernesto, telegr., 36 v. Mazzini 682
Bert F., fabbr. profum., 48 v. Valperga Caluso 312-47
Berta Adelaide, 52 v. S. Chiara 641
Berta Albino, medico, 5 c. Vinzaglio 646
Berta Antonio, fabbro ferr., 21 v. Botero . . 347
Berta Augusto, ✻, sacerdote, 45 via Stampatori 89, 484-85-86, 505-28, 682
Berta C., modista, 2 v. Roma 259
Berta E. A., , avv., direttore della *Gazzetta del Popolo della Domenica* 28-30 corso Oporto 660-62-68-69-95
Berta Eugenio, medico, 15 v. Stampatori . 535, 646
Berta Ferdin., 4 v. Milano 568
Berta Giulio, impieg., 45 v. Stampatori . . . 505
Berta Pietro fu Pietro 8 v. Roma. . 55, 74
Berta Vitt., , perito, 34 v. Bogino. 639
Berta e Defabianis, orefici, 29 v. S. Secondo. 275, 508
Berta e Tinivella, pavim. legno, 27 c. S. Mauzizio 300

[illegible]cchi Dan., , ten.-col. veter., 9 stradale di Francia . . . . . *pag.* 659
[illegible]gna padre e figli 12 c. Princ. Oddone 54, 57
[illegible]gna Alfonso e C., neg. telerie, 2 via Davide Bertolotti 266
[illegible]gna Franc., avv., segret. R. Ricovero di Mendicità, 31 v. Po 503
[illegible]gna mons. G. B., 83 v. Venti Sett. 483-85-86
[illegible]gna-Pansa Rosalia, 3 v. Misericordia . 523
[illegible]mia Maria, 25 c. Re Umberto . . . 641-42
[illegible]lazzone Giuseppe, , ten. generale, 9 via Amedeo Avogadro.
[illegible]alot Giacomo, fabbr. corone mortuarie, 40 v Catania. 285
[illegible]ana Emilio, prof., 38 v. Berthollet. . 577-90
[illegible]ana Ernesto, , 7 v. Nizza 694
[illegible]arelli Ernesto, dott., 35 v. Mad. Cristina 580, 646
[illegible]arelli Ed., , col.-artigl. (Venaria Reale) . 473
[illegible]arelli Paolo, avv., 7 v. Assarotti . 480, 624-29
[illegible]lasso frat. 5 v. Villa della Regina . 66, 71
[illegible]tasso L., , impieg., 13 v. Vitt. Amedeo II 495, 703
[illegible]tasso Gio. 20 v. Legnano . . . 34, 44
[illegible]tazzi coniugi 100 v. dei Fiori . . . 26
[illegible]tea, neg. pellami, 2 v. S. Donato . . . 318
[illegible]tea frat., caffett., 30 v. Garibaldi. . . . 371
Bertea Cesare, archit., 43 v. Arsenale . . . 569
Bertea Ern., , pitt., 43 v. Arsenale 559-67-69, 641-74
Bertea Giuseppa fu G. B. 20 v. Domenico . 57
Bertecca Gio., calzol., galleria Geisser . . . 324
Bertelà Pietro 5 v. Cagliari 44, 46
Bertelli A. e C., prod. chim., 23-25 p. Castello 312
Bertelli Antonio, calzol., 23 v. Accad. Albertina 324
Bertelli Maria e Tomm. 2 v. Perrone 20, 47
Bertello B., fabb. biliardi, 30 v. Cernaia . . . 299
Bertello Gius., sacerd., prof., 32 v. Cottolengo 508
Bertello Lucia, latteria, 2 v. Arcivescovado . 383
Bertero frat., litografi, 8 v. Plana. 289
Bertero Alberto, impieg., 30 c. S. Maurizio. . 700
Bertero E., pellett., 6 v Belvedere 320
Bertero Gio., decor., 2 v. Torino 284, 715
Bertero Teresio, tratt., 24 c. Re Umberto . 368-69 77
Bertero Teresa ved Abello 18 v. Viotti . . . 71
Bertero-Lombardi Clara, levat., 48 v. Gioberti . 544
Bertero-Ruà coniugi, merletti, 18 v. Roma. 256-57
Bertet Alfonso e William frat. fu Giulio gioiell., 5 v. Garibaldi 72, 275
Bertetti A., droghiere, 48 v. S. Giulia 343
Bertetti Ann. in Chiesa 17 v. Conte Verde. 21, 39
Bertetti Gius., droghiere, 44 v. S. Massimo . 313
Bertetti Michele, , avv., deput., 14 v. Bellezia. 447-51-52-55, 644-24-72-95-99
Bertetti Sebast., conduc., alb. Rosa Bianca . 362
Bertetti-Engelfred Teresa, 8 v. Venti Settembre 493
Berteu Agostino, ✻, sacerdote, 35 via S. Donato. 58, 90, 484-86
Berthemet Charles (Parigi) 724
Bertieri Pietro, fotografo, 25 v. Po 290
Bertieri Pilade, pittore, 21 v. Montebello . 641
Bertiglia Cand., vice-cancell., 4 v. Priocca . . 477
Bertinaria, farm., 1 v. Saluzzo 655
Bertinaria Bern. capo-mastro, 10 v. Zecca. 24, 307
Bertinaria Felice, farm., Osped. Umberto I. . 490
Bertinaria Silvio, farm., 9 v. Secondo. . . . 744
Bertinatti A. U., avv., 23 v. Garibaldi . . 624-29
Bertinatti Giacomo, 25 v. Borgo Dora 552
Bertinatti Pietro, , agente imposte, 4 c. Cairoli 463
Bertinetti coniugi e figlio 21 v. Bidone. . 68
Bertinetti, fornaio, 92 c. Vitt. Em. II . . . 395
Bertinetti frat. e sor. di Gius. 4 v. Romani 55
Bertinetti Ant., gioielliere, 7 v. Po 275
Bertinetti Carlo, tornit. in metalli, 5 v. Mercanti. 296
Bertinetti Emilio, neg. ferram., 2 v. S. Teresa *pag.* 334
Bertinetti Eug., fabb.-ferr., 12 v. Carena . . 344
Bertinetti Fed. fu Luigi 47 v. Silvio Pellico 42, 65
Bertinetti Gio. fu Luigi 96 v. Nizza 15, 31, 43
Bertinetti Lorenzo, , fabbricante inchiostri, 209 barriera Nizza 283, 315-47-48
Bertinetti Lucia 20 v. Princ. Tommaso . 51
Bertinetti Pietro, caffett., 2 v. del Carmine . . 372
Bertinetti Vitale, neg. paste, v. S. Massimo. . 393
Bertini frat. e sor. fu Franc. 2 v. Caccia . 44
Bertini ved., mercerie, 45*bis* v. Bogino . . 272
Bertini Angela 46 v. Stampatori 66
Bertini Bartol., falegn., 7 v. Urbano Rattazzi . 302
Bertini Emilia e Luigia 20 c. Duca di Genova . 24
Bertini Gio. Batt., , senatore, 19 via Maria Vittoria . . 14, 36, 447-91-92, 542, 702
Bertini Gio., Batt., ✻, ten. colonn., 3 v. Bonafous 509, 675
Bertini Gius., , avv. proc., 17 v. Bellezia 629, 744
Bertini Gius., , 37 v. Accad. Albertina . . 538
Bertini Luigi, trattore, 61 barr. di Lanzo . . 404
Bertinotti sorelle, modiste, 57 v. Garibaldi. . 259
Bertinotti Ferd., orefice, 7 p. Vitt. Eman. I . 275-76
Bertinotti Oreste, impieg., 35 v. Princ. Tommaso 684
Berto coniugi, biancherie, 40 v. Roma . . . 263
Berto, Gazzano e Marocco 47 v. Cuneo 12, 22
Bertocchi G., decorat., 43 v. S. Massimo . . . 284
Bertocco, fabbr. insegne, 5 v. Consolata . . 280
Bertoglio Ant., tratt. (Superga) 404-05
Bertoglio Felice, ing., 2 v Perrone 634
Bertoglio G. B., droghiere, 12 p. Statuto . . 313
Bertoglio G. B., orolog., 4 v. Barbaroux . . 276
Bertoglio Gius., macch. idraul, 27 v. Accad. Albertina 326-27
Bertoglio-Fontana I., insegn., 1 v. S. Donato . 604
Bertola frat. 4 v. Monferrato 40
Bertola frat. e sor. fu Felice 24 v. S. Quintino 60
Bertola Carlo, neg. vino, 48 v. S. Domenico . 375
Bertola Clemente ing., 26 v. Alfieri . 43, 634
Bertola D., tintore, 15 c. Siccardi 269
Bertola Franc., avv. procur., 24 v. Garibaldi. 624-29
Bertola Franc., ing., 4 v. Artisti 582
Bertola G., liquor., ang. c. Vitt. Emanuele II e S. Francesco da Paola 373
Bertola Gio., impieg. post., 9 v. Berthollet . . 686
Bertola Gius., vinaio, 47 c. Vercelli e 8 v. Giulio. 377
Bertola Giuseppina ved., fornaia, 38 via S. Massimo 395
Bertola Gustavo, , 36 v. Lagrange. 670
Bertola Teresa, direttr. istituto, 5 p. Bodoni. . 648
Bertoldi Gius., ✻, dott. aggr. (Firenze). . . 577
Bertoldi Maur., geom., 3 v. Princ. Tommaso . 637
Bertoldo A. e C., assaggiat. sete, 26 v. Ospedale. 255
Bertoldo Andrea, , 26 v. Ospedale 44, 709
Bertoldo Gio., medico, 26 v. Ospedale . . 507, 646
Bertoldo Gius., , ing. (640 Pozzo Strada) 584, 692
Bertolè Sabina, levatr., 2 v. Rosine 657
Bertolero Natale, , tipogr., 18 v. dell'Ospedale 288-89-481
Bertoli Gio., ombrell., 40 v. Po 274
Bertoliatti Teresa, maestra, 8 v. delle Scuole. 601
Bertolina Amedeo, 54 v. Po 682
Bertolina Luigia, pizzicagn., 41 c. Emilia . 384-87
Bertolini Amalia, vice-direttr. Ist. Duch. Isabella 645
Bertolini Cesare, prof. R. Università . . . 574-79
Bertolini Clementina, banco lotto, 1 v. Parini . 466
Bertolini Edvige, tabacc. (Mirafiori) 464
Bertolini E., guantaia, 24 v. S. Teresa . . . 349
Bertolini G., rappr., 49 v. Mad. Cristina . . . 352
Bertolini G., sub.-agente emigr., 2 v. Sacchi. . 353

Bertolini Luigi, avv. sost. proc. del Re, 13 v. S. Domenico . . . . . *pag.* 478
Bertolini Pietro, ✻, avv., sotto segr. di Stato (Roma) 446
Bertolini Rosa, levatr., 44 p. Cavour. . . . 581
Bertolini Stef., avv. proc., 4 c. Palestro . . 624-29
Bertolino frat., falegn., borgo Crocetta . . . 302
Bertolino madre e figli 10 v. Po . . . 49, 59
Bertolino Bern., geom. catast., 2*bis* c. Palestro 456
Bertolino Giac., 4 v. Amerigo Vespucci . . . 533
Bertolino Gio. Fr., impieg., 35 v. Carlo Alberto 543-44, 610
Bertolino Gius., impieg. (Moncalieri) 474
Bertolino Luigi, fornaio, 484 barr. Nizza . . 402
Bertolino Luigia, insegn., 35 v. Carlo Alberto . 610
Bertolino Pietro, coltellin., 5 v. S. Donato. . . 344
Bertolino Prospero, med. chir. 73 c. S. Maurizio. 646
Bertolino-Barberis Luisa, 35 v. Carlo Alberto, . . 604
Bertolino Perruccio Vitt., maestra, 50 v. Mazzini . 604
Bertolo e Ruspino, fabbri-ferrai, 69 c. San Maurizio 344
Bertolo A., fabb. spazzole, 22 v. Princ. Tommaso. 317
Bertolo Giusto, disegn., 49 v. Reggio . . . 453
Bertolo Lorenzo, latteria, 48 c. Napoli . . 383
Bertolone Gius., fornaio, ang. c. Princ. Oddone e v. Duchessa Jolanda 395
Bertolone Gius., selciatore, 45 v. Villa Regina. . 307
Bertolone Pietro, geom., 20 v. Milano 745
Bertolone Pietro, sacerd., ch. e s. Giovanni . 484
Bertolone R., parrucch., 37 v. S. Secondo . . 346
Bertolotti frat. e sor. 14 v. del Carmine 16, 39, 61
Bertolotti A. ved. Fava, 3 p. Solferino. . . . 43
Bertolotti Bartol. eredi 4 v. dei Quartieri. 52
Bertolotti Carlo, cons. com., 2 v. Montebello 430, 743
Bertolotti Chiaffredo 23 v. Roma . . 44, 55
Bertolotti Dante Cornelio, avv., 23 v. Juvara 624
Bertolotti Fanny in Roux 23 v. Roma. . 55
Bertolotti Gius., , avv., 5 v. Milano 39, 674
Bertolotti mons. Gius. 3 v. Milano 45, 71, 72 674
Bertolotti Gius., pizzic., 2 v. Montebello . . . 587
Bertolotto Amedeo, impieg., 3 c. Valentino. . 474
Bertolotto Giulio, impieg., 8 v. Cavour . . . 703
Berton Ant., latteria, 92 c. Vitt. Em. II 383
Berton Cesare, 10 via Groppello 674
Berton Gius., , ten. colonn., 48 v. Maria Vitt. 473
Bertonasco Giov., trattore, 4 via Rossini . . . 569
Bertoncini C., neg., 15 v. Monte Pietà . . . 304-06
Bertoncini Cesare 30 v. Beaumont . . . 9
Bertone, conduc., albergo Croce Rossa 362
Bertone coniugi 20 v. Cavour 17
Bertonè fratelli, bottai, 73 c. S. Maurizio. . . 302
Bertone Alessio e moglie 24 v. di Lanzo . 33
Bertone Ant. 142 v. Circonvallazione . . 74
Bertone Camilla 40 v. Garibaldi 28
Bertone Caterina, tabacc., 52 v. Po. 463
Bertone C. e G. frat., rappresent., 20 v. Venti Settembre 352
Bertone Dom. decor., 20 v. Cavour 47, 281-84
Bertone E. Carlo, litografo, 28 v. Cernaia. . . 289
Bertone Eman., parrucch., 44 v. S Secondo . 346
Bertone Eug., parrucch., 4 v. Mazzini . . . 346
Bertone Feder., impieg., 20 v. Cavour. . . . 563
Bertone Felicita, levatr., 45 v. Goffredo Mameli. 657
Bertone Francesco, geom., 39 v. Ospedale . . 459
Bertone Franc., cementi, 72 strada di Lanzo . 306
Bertone Giacinto, 42 c. Princ. Oddone. . 546-46
Bertone Gio., conduc., alb. Rosa Bianca 364
Bertone Gio. Batt., vice-canc. 48 v. S. Anselmo. 479
Bertone Giov., mag. alim., 65 v. Nizza 384
Bertone Giovanna, levatrice, 16 v. Pallamaglio 657
Bertone Giovenale, avv.-proc., 3 v. Consolata *pag.* 520, 622
Bertone Giuliana, mag. alim., 52 v. Mazzini 585
Bertone Gius., vettur., p. S. Carlo lato levante. 359
Bertone Gius., tesor., 42 c. Princ. Oddone . 548
Bertone Luigi, droghiere, 5 v. S. Massimo . . 343
Bertone M. Alessio, segheria, 47 v. Fucina 274, 604
Bertone Marianna, maestra, 49 v. Porta Palatina 604
Bertone Matteo, avv., 7 v. S. Domenico . 478, 622
Bertone e Barbero, latton., 12 v. Alfieri . . . 330
Bertoni Gius., , maestro ginn., 12 v. Galliari 518 93, 640-78
Bertorello Elis., oggetti antichi, 43 v. Venti Sett. 275
Bertorello Lor., impieg. post., 24 v. Montevecchio 688
Bertot Carlo, ferramenta, 4 v. Cottolengo . . 334
Bertotti Gius., orolog., 4 v. Barolo 276
Bertotti Maur., mecean., 48 str. Lanzo . . . 339
Bertotti Maurizio, vinaio, 37 v. Vanchiglia . 377
Bertotti Pietro dott., controll. capo officina Carte Valori 465
Bertotti Teresa, maestra, 23 v. Gioberti 593, 601-44, 614, 48
Bertotti-Bodro Annetta, maestra pianof., 43 via Garibaldi. 624
Bertotto frat. fu Evasio 9 p. S. Giulia 62
Bertotto A., vinaio, 9 p. S. Giulia 377
Bertozzi Flaviano, calzol., 5 v. Garibaldi . . 394
Bertozzo Gius., orologiaio, 3 v. Lagrange 275-76
Bertramino Marco, fornaio, 44 v. Botero. . . 395
Bertramo M., neg. bianch., 6 v. Berthollet. 267-74
Bertrand Franc., , ing. prof., 44 v. S. Dalmazzo. 606-34
Bertucci conte Odoardo, 25 v. Lagrange . . 554
Bertuetti Ant., , magg. veter., 449 corso Vittorio Emanuele II. 467, 565
Beruti Alfredo, alunno giudiz., 7 v. Boucheron . 476
Beruti Vincenzo, sost. segr. R. Procura, 43 v. S. Domenico. 478
Berutti Bartol., merc.-sarto, 12 c. Casale . 261-71
Berutti Franc. 26 v. S. Donato. 15
Berutti Gio., caffett., 45 c. S. Maurizio . . . 372
Berutti G. B., libraio, 48 v. Garibaldi . . 286-93
Berutti-Ternavasio Ester, maestra, 46 v. S. Giulia 599, 604
Berutto coniugi 7 v. Cuneo 22, 70
Berutto frat. e sor. fu Luigi 184 v. Circonvallazione 74
Berutto Anna, biancherie, 40 v. Garibaldi . . 265
Berutto Paolo, vinaio, 3 v. Alberto Nota . . 377
Berutto Franc. 30 v. S. Donato . . . 58
Berutto Marianna, sarta, rimpetto al 47 p. Castello 259
Berutto e Rippa, neg. ferram., 47 v. Venti Settembre 334
Berzetti march. Adriano, 38 v. Mazzini. . . . 420
Berzia, cappellaio, ang. v. Bellezia e Tre Gallne. 279
Berzia Pietro , mecc., 8 v. Torino 67, 326-27 345, 480-84, 548-37, 743-14-23
Bès Onorato, neg. olii, 33 v. Carlo Alberto 391
Besio Enrico, medico, 17 v. Bogino . . . 646
Besana Maria in Garbarini 22 v. Carlo Alberto 46
Besozzi frat. e sor. fu Ferd. 24 v. Cernaia . 48
Besozzi Alessandro (Milano) . . 690, 704-19-22
Besozzi Angelo, , capo-mastro, 19 c. Vinzaglio 47, 367
Besozzi Clemente, geom., 25 v. S. Quintino 515
Besozzi Ern., , med.-chir., 97 v. Venti Sett. 442, 523, 676
Besozzi Franc., capo mastro, 24 v. Cernaia . 307
Besozzi Giuseppe e figli 24 via Cernaia 6, 18, 43, 60, 74, 72, 307

Besozzi Giuseppe ing., 3 p. Venezia *pag.* 66, 69, 515, 634
Besozzi Giuseppe, , 6 v. Palazzo di Città . 705
Bezzi Gius., , ten. gener., 5 v. S. Francesco da Paola 467, 675
Bessi Luigi , dott., vice-ispett. P. S. . . . 438
Bessio M. ved. Motta, terraglie, 100 c. Vitt. Em. II. 287
Besse Angelo, avv , 33 v. Bogino 624
Besso Bartolomeo , 25 c. S. Maurizio.
Besso Ed., medico, 60 v. S. Chiara . 445, 520-32, 646
Besso Gius., veter., 57 v. Nizza 659
Besso Marco (Venezia) 704
Besso Vinc., prof. di disegno, 23 v. Nizza. . 643
Bessolo Aless., , banco lotto, 2 vic. Tre Galline. 466
Bessolo Pietro Adamo, prof. 9 v. S. Secondo . 590
Besson Filippo (eredi) 45 str. di Francia . . 27
Besson Prud. e figlio, agronomo, 43 strada di Francia 285, 711
Besson e Mosso, neg., 6 v. Garibaldi 253-56-57-67-86
Bessone, conduc., albergo Fucina 361
Bessone Ant., 8 v. Melchior Gioia 706
Bessone E., maestra pianof., 4 c. S. Martino 624
Bessone Enrico, impieg., 40 v. Ospedale . 472, 549
Bessone Felice, neg. vino, 83 barr. di Francia . 405
Bessone Giacomo, 43 v. Artisti 644
Bessone Gio., sac., 77 v. Venti Settembre . . . 484
Bessone Luigi, insegn., 34 v. S. Quintino . 590-91
Bessone Mario, medico, 5 v. Deposito . 446-90, 646
Bessone Nicola, conduc., alb. Fucina. . . 364-65
Bessone-Cova Emilia, 33 v. Mazzini 682
Bessoni Teresa, negoz., 67 v. Venti Settemb. 344-17
Bestagno (*vedi* Gabutti di).
Bestente coniugi 4 v. Conte Verde . . . 21
Bestente coniugi, sellai, 32 v. Maria Vittoria . 320
Bestente madre e figli 33 v. Mad. Cristina. 24, 53
Bestente Tom., med.-chir., 4 p. Em. Filiberto, 439, 646
Bestente Vitt., dirett. farm. Osped. Mauriziano . 655
Bestente e Segre, farm., 4 v. Sacchi 655
Bestonso Carlo 200 v. Circonvallazione . 74
Bestonzo Pietro, 33 *bis* v. S. Massimo. . . . 642
Bestoso-Imerico Madd., *istituto*, 80 c. Reg. Margh. 647
Besussi coniugi, tratt., 4 v. Villa della Regina. 370
Besuzzo Margh., tabaccaia, 46 v. Mazzini . . 464
Bet Giovanni, coltell., 10 v. Po 341
Betassa Gius., sete torte, 8 v. Barbaroux . . . 255
Betrone Gio., fabb. mobili, 37 v. Mazzini . . 297
Betrone Luigi, , avv., Castello Valentino. 582
Betta Am. ved. Guala e figlio 6 v. Ospedale. 45
Betta Corrado, scultore, 33*bis* v. Vanchiglia 644
Betta e Gervetti, neg.-ferram., 3 v. Basilica. . . 331
Bettas G., neg. gran., 7 v. Berthollet. . . . 393
Bettazzi Enr., prof., 6 v. Vanchiglia 588-93, 606-08
Bettazzi Rod., prof., 4 c. S. Martino . 548-54-78-87 589, 619
Betteloni Cesare, ing., ferr., 25 v. Saluzzo. . . 693
Bettmann Alfonso, chirurgo-dent., 13 c. Oporto. 654
Bettoia E., verniciat., 30 v. dei Fiori . 280-84, 713
Bettoia Fernando, impieg. dazio (Dock) . . . 437
Bettolo G., ministro segr. di Stato (Roma) . . 446
Bettonagli G., farm., 4 v. Piazzi 655
Betrone Lorenzo, sarto, 28 Maria Vittoria. 260, 508
Betzler-Merz Carlo avv.-proc., 17 v. S. Dalmazzo, *abitaz.* 49 v. Ormea . . 44, 624-29
Bevilacqua frat. maglierie, 2 c. Palermo 45, 264-79
Bevilacqua Carlo, orefice-gioiell., 6 v. Po. . 273-95
Bevilacqua Edoardo, orefice-gioiell., 6 via Po 542
Bevilacqua Ern., impieg., 12 v. Mad. Cristina 538, 699
Bevilacqua Gio. Batt. 2 c. Palermo . . 48
Bevilacqua Mario, impieg., 6 v. Po 699
Bevilacqua-Odetti Camilla, maestra, 12 via Madama Cristina 604
Bevione Carlo, droghiere, 70 c. Vitt. Em. II *pag.* 343-47
Bevione Luigi, salsam., 42 v. Princ. Amedeo . . 387
Beylis Gio., impieg. post., 48 v. Pallamaglio . 687
Bezzo frat., neg., 46 v. S. Ottavio 255
Bezzo Gius. e C. alberg., 21 v. Nizza 22, 366-67-69
Biagini Alb., medico, 37 v. S. Franc. Paola 305-76, 646
Biagini Carlo, studio ragion., 13 c. Oporto. . 644
Biamonti Aless., impieg. post., 41 v. Garibaldi 687
Biancardi Andrea, falegname, 25 v. Cuneo . . 302
Biancheri Artoro, impieg., 8 v. Arsenale . . . 696
Biancheri Gius., , avv., deputato (Roma) 413-44
Bianchetta frat., pigiatoi uva, 119 c. Reg. Margh. 337
Bianchetta Ant., pigiatoi uva, 6 c. Valentino. . 337
Bianchetta Angela in Fiorito e Bianchetta Gius. 24 strada R. Parco. 39, 46, 48
Bianchetta Celest., conduc., alb. del Sole. . . 364
Bianchetta D. (Ditta), legnami, 4 v. Chivasso 304
Bianchetta Mich., pigiatoi uva, 2 v. Genova . . 337
Bianchetta Tomm., teol. curato, 49 v. Po . 87, 484
Bianchetti Carlo, , , avv., 15 c. Siccardi 39, 518-28, 627
Bianchetti Carlo Gaet., impieg., 49 v. Garibaldi 686
Bianchetti Edgardo fu Enr. 34 v. Madama Cristina 35, 68
Bianchi sor. 6 v. Giacomo Leopardi . . 29
Bianchi A., tintoria, 12 v. S. Secondo 269
Bianchi Alessandro, , , ragion., 34 v. Barbaroux. 57, 638-39, 705-23
Bianchi Aless., mercerie, 36 v. S. Massimo . . 274
Bianchi Aless., 25 v. S. Donato 550
Bianchi Andrea, 49 v. Roma 677
Bianchi Ang. 34 v. dei Fiori 26
Bianchi Annetta, tintoria, 9 c. Duca di Genova . 269
Bianchi Ant., , 21 v. Assietta . 6, 24, 747-20
Bianchi Celest., fornit. milit., 74 c. S. Maurizio 279
Bianchi E., chincagl., 4 c. Oporto e gall. Naz. 274-73
Bianchi Ercole, bronzista, 26 v. Princ. Amedeo . 330
Bianchi Franc., sellaio, 44 v. Pallamaglio . . 320
Bianchi G. fratelli, ombrellai, 21 v. Roma . . 274
Bianchi G. A. e C., prodotti chimici, 76 corso Vitt. Em. II. 310-14-15-52-92, 641
Bianchi Gius., capo-mastro (Mad. di Campagna) 400
Bianchi Gius.[a] 74 c. S. Maurizio 42, 59, 509-13-20
Bianchi Guido, avv., 33 v. della Zecca . . . 624
Bianchi Luigi, medico, 56 v. dei Mille. . . . 646
Bianchi Napol., , cappell., 26 p. Castello 279, 674-76
Bianchi P., neg. vino, 6 v. Corte d'Appello . . 373
Bianchi Pietro, mugnaio, 45 *bis* v. Campana . 393
Bianchi Riccardo, , ing., 44 c. Vitt. Eman. II. 690
Bianchi Santino, scult., 43 v. S. Giulia 644
Bianchi Silvano, calz., 13 v. Nizza 348-21
Bianchi Vitt. Amedeo, alunno giud., 103 c. Regina Margherita. 475
Bianchi d'Espinosa Eug., ten. artigl., 1 v. Zecca. 587
Bianchi di Lavagna Gioach., , segr. R. Casa a riposo, 5 v Napione . . . . . .
Bianchi Mina Giacomo, , magg., 26 v. Amedeo Avogadro. 585
Bianchini Art., parrucch., 9 v. Gius. Grassi . 346
Bianchini Ferd., impieg., 8 v. Giov. Somis . 466
Bianchini Marco, neg. cioccolato, 20 v. Po. . 382
Bianchino, parrucch., 2 v. Conte Verde. . . . 346
Bianco, meccan., 21 v. Carlo Alberto 499
Bianco coniugi 186 v. Circonvallazione . 74
Bianco sor. e frat. 20 v. Biella 41
Bianco A. e C[a], prod. chim., 21 *bis* c. Siccardi . 340
Bianco Agost., tipogr., 38 v. S. Secondo . . . 552
Bianco Annibale, avv., 49 c. Siccardi . . . 716-20
Bianco Antonio, fabbro-ferr., 37 v. Ospedale 344
Bianco Bartol., trattore (Cavoretto) 404
Bianco Bened., commesso Corte d'Appello . 476
Bianco Candida in Ferrero 2 v. Gioanetti . 30

Bianco Carlo, trattore (Lucento) . . . . *pag.* 401
Bianco Clement., sarta, 3 v. Torquato Tasso . 258
Bianco Domenico, 4 v Basilica (Soc. *Archimede*) 551
Bianco Domizio, spedizioniere, 28 v. Genova 355-56
Bianco barone Enrico 420
Bianco Ernesta, sarta, 26 v. Po 258
Bianco Fedele, lavori in capelli, 37 c. Vitt. Em. II. 348
Bianco Franc., fioraia, 11 v. Ospedale . . . 285
Bianco Franc., ten. contab., 13 v. Accad. Albert. 472
Bianco G., ottico, 25 p. Castello 329
Bianco G., parrucch., 16 v. Venti Settembre . 346
Bianco Giacinta, modista, rimp. 16 p. Castello 279
Bianco Giac. fu Pietro [Ditta] 27 v. Moncalieri. 39-72
Bianco Gio. Ant., 39 v. Princ. Tommaso . . . 538
Bianco Gio. Ant. (Barr. Milano) 537
Bianco Gio., notaio (Leyni) 633
Bianco Giovanna, pizzicagn., 6 v. Orbassano . 384
Bianco Giov., calzol., 6 v. Berthollet 321
Bianco Giov., macell., 43 v. Nizza 397
Bianco Gius., cambista, 40 v. Pietro Micca 253-54
Bianco Gius., pastice., 42 v. Berthollet . 382-95
Bianco Gius., [Cav.], maggiore, 41 v. S. Teresa. . 523
Bianco Gius., 39 v. Mercanti 550
Bianco Gius., conduc., alb. Croce Rossa . . . 361
Bianco Gius., latteria, 38 v. Barbaroux . . . 383
Bianco Giuseppa, commest., 66 barr. di Milano, 400-04
Bianco Gius. fu Tomm. [Ditta] isol. 36 v. Bonzanigo 42
Bianco Lor. [Ditta] fabbro, 17 v. Legnano 33,47,48,344
Bianco Luigi, tappezz. in carta, ang. v. S. Teresa e Venti Settembre 292, 324
Bianco Luigi P., cordami, 12 v. S. Tommaso . 253
Bianco Madd., vinaia, 27 v. Napione 377
Bianco Margh., e Gius. fu Gio. [Ditta] 59 via S. Chiara 45,61
Bianco Nicolò, [Cav.], medico, 38 v. Villa Regina 614-46
Bianco Quirico, neg. legna e vino, 5 c. Raffaello 304-75
Bianco Secondo, calzol., 34 c. Vitt. Em. II. . 324
Bianco Teresa, fornaia, 6 v. Berthollet 395
Bianco Teresa, leva'r., 40 v. Bellezia 657
Bianco Vinc., calzol., 47 v. Bellezia 321
Bianco e Boita, segheria, 3 v. Bonzanigo . . 304
Bianco e Comp., bronzisti, 18 v. Cavour . 330-44
Bianco e Frache, fabbr. busti, 3 v. Mazzini. 260-67
Bianco di S. Secondo frat. e nipoti [Ditta] 45 v. San Dalmazzo 38, 41
Bianco di S. Secondo bar. Domenico [Ditta] 45 v. S. Dalmazzo 38,50,420
Bianco di S. Secondo nob. Vitt. [Ditta] giudice 45 via S. Dalmazzo 38,420-77
Biancotti frat. [Ditta] 20 v. S. Franc. Paola 29,32,60,63
Biancotti Caterina, mediatrice, 6 v. Orti . . . 657
Biancotti Edoardo, tratt. (Mad. del Pilone) . 404
Biancotti Filippo, liquorista, 5 v. Saluzzo . . 372
Biancotti G. e C., rappres., 9 v. Carlo Alb. 351-52-55
Biancotti Pietro, [Cav.], fabb. lime (Grugliasco): *abitaz.* 40 c. Oporto 333,714
Biancotti-Perona Luisa, 40 c. Oporto 493
Biancotto Giac., magaz. alim., 32 v. Napione . 384
Biandrà di Reaglie nob. Carlo, 20 v. Po . . . 420
Biandrà di Reaglie contessa Deod., 24 v. Cavour. 420
Biandrà di Reaglie conte Massimo [Ditta] avv., 24 v. Cavour 35, 420-89, 679
Biandrà di Reaglie nob. Vittorio tenente gener., 3 v. Papacino 421, 613
Biandrate di S. Giorgio conte Luigi [Ditta] 46 v. Bogino 11, 424-91
Bianzeno Elisab., tratt., 18 c. Princ. Eugenio 368
Bianzeno Lorenzo, custode, 8 p. Carlo Em. II . 461
Bianzino G., chir.-dentista, 28 v. Po e 58 via Venti Settembre 654
Biasetti Andrea, 5 c. Palestro 549
Biasio Faustino, impieg. catast., 11 v. Zecca. 457
Biassoni Achille, tappez., 24 c. Re Umberto *pag.* 282
Biassoni Clem., drogh., 2 v. S. Donato 318
Biava Angela, modista, 16 v. S. Secondo. . . 279
Biblioteca circolante delle Signore, 62 v. Venti Settembre 287
Bichi bar. Maurizio 321
Bich Luigi Napoleone, [Cav.], (Chambave). . . 312
Bidassio-Imberti C., 4 v Rossini 377
Bidassio-Imberti Rugg., ing. catast., 41 v. Zecca 457
Biederman Temistocle, fabbr. fisciva, 4 v Monferrato 340-46-52
Biedermann-Mattirolo Ang., maestra, 4 via Monferrato 401
Biei Giuseppe (R. Parco) 52
Biestra, conduc., alb. Castelvecchio 486
Biestro Luigi, impieg. post., 252 v. Nizza . . 487
Bietenholz F., banchiere, 11 p. Solferino 253,352, 80 706, 23
Bietti Amilcare, medico, 45 c. Vinzaglio . . 495, 584
Biettone, conduc., alb. Fucina 567
Biffi coniugi, drogh., 60 c. Vitt. Em. II . . . 345
Biffi Ambr., cons. Banca (Milano) 717, 20
Biffi Gio. di G., rappr, 57 v. Venti Settembre . 256 256-57-86-91 . 52
Biga Gennaro [Ditta] rappr., 2 c. S. Martino e 4 p. Statuto . 71, 289, 352, 516-48-24-25, 639-40 . 79
Biga di Bioglio Vitt., disegn., 20 v. Cernaia . 469
Bigano Bernardino, macell., 54 v. S. Chiara . 597
Bigano Rosa, macell., 9 v. Palazzo di Città. . 597
Bigatti Ambr., [Cav.], cons. ferr. del Medit. (Milano) 690. 704
Bigazzi G. e C., neg. carta, 40 v. Mazzini 292, 352, 643
Bigiorno Gius., 21 v. della Rocca 677
Biglia (Ditta), marmi, 25 v. Galliari 305
Biglia Celest. di Gio Ant. [Ditta] 20 v. Massena 24,37 716
Biglia Gio. Batt., [Cav.] [Ditta] 78 c. Vitt. Eman. II. 5 47 27, 70, 74, 75
Biglia Irma, 20 v. Massena 539
Biglia e C., fabbr. colla, strad. di Lanzo. . 344-46
Biglia Luigia ved. [Ditta] isol. 404 v. Mondovì. . 40
Bigliani Gius., perito, 8 v. Baretti. 689
Biglio Paolo, vinaio, 26 strada R. Parco . . . 377
Biglione Gius., agenzia, 49 p. Vitt. Eman. I. . . 551
Biglione di Viarigi nob. Agostino, avv., 34 via Lagrange 421-39, 545 677
Bignami Arturo, 46 v. S. Franc., da Paola 642, 743
Bignami Ces., [Cav.], magg., 7 v. S. Franc. da Paola 370
Bignami G., pittore, 46 v. S. Franc. da Paola . . 641
Bignante Franc., parr., 121 c. Reg. Margherita. 546
Bignolo Margh., maestra, 1 v. Ariosto. . . . 604
Bigoni I., mercerie, 40 v. Cernaia 274
Bigotti Lorenzo, [Cav.], ten. gener., 3 v. Private . 745
Bijno Giov., decoratore, 19 v. Saluzzo . . . 284
Biletta, conduc., 449 c. Reg. Margherita . . 365
Billetta Gio., produtt. vini, 13 c. Oporto . . 373
Billia Ach., [Cav.], generale, 60 c. Vitt. Eman. II. 525
Billia Ida, maestra, 5 v. Silvio Pellico . . . 604
Billia Michelangelo, dott., 7 c. Vinzaglio 577-89, 661
Billo Felice, tabaccaio, Pilonetto 464
Billotti Alfr., dott., 42 v. dei Mille 540-25-26-38, 646
Billotti Cat. in Audagna [Ditta] 28 v. Massena . 37
Billotti Gio. Battista, impiegato, 2 v. Amerigo Vespucci 692
Billotti Gio., decorat., 4 v. Corte d'Appello . 284
Billotti Lor [Ditta] geometra, 16 v. S. Chiara . . 37
Billotti Paola ved. Ferraris, pittr., 4 v. Sagliano. 653
Billotti Simone, cambista, 20 v. Roma. . 254, 352
Billotti Vincenzo [Ditta] 5 v. Massena. . . 44, 57
Bina Angiolina, telegr., 21 p. Vitt. Eman. I . . 689
Binda Giulio, [Cav.], arch., 8 c. S. S. Martino . 459
Binelli C., calzolaio, 46 v. Ormea 321
Binelli Carlo, usciere, 5 v. Ottavio Revel. . . 589

Binelli Filippo e sorelle fu Ant. [Ditta] 28 via Marocchetti . . . . . *pag.* 37
Binelli Gius., magazz. alim., 63 c. S. Maurizio . 384
Binelli Luigi, mag. alim., 124 c. Vitt. Em. II 384, 401-05
Binelli Teresa in Laugero [Ditta] 46 c. Napoli . 42
Binelli Teresa ved. Ghemme [Ditta] 3 c. Vercelli. 70
Binello sorelle, panatt., ang. v. Zecca e Rossini . 395
Binello Carlo, vinaio, 76 p. Nizza 377
Binello Clara, neg. vino (Cavoretto) 405
Binello Francesco, caffè ristorante, barriera di Piacenza (Pilonetto) 404, 721
Binelli F. A., fabbro, 29 v. Ormea . . 327-32-44
Binelli Parrucchio, impieg. post., 2 v. Goito . . . 688
Binelli Rosa e Tommasina V., decorat., 5 v. S. Massimo 284
Binelli Rosat E., bianch., 27 v. S. Tommaso . . 267
Binello Giuseppina, mag. alim., 9 v Mercanti . 384
Binello Ang., agenzia, 43 v. S. Franc. da Paola 354
Binelzoni Filippo, parrucch., 4 p. Solferino . . 346
Binelli Rob. [Ditta] falegn., 28 v. Cernaia 7,26,68,302
Binello Giacomo, giardiniere, borgo Vittoria . 402
Binello Pietro, ragion., 42 v. Giulio 469
Binley Alessio, 92 c. Vitt. Em. II 678,746
Binley Emilio, rappres., 6 v. Passalacqua 345-75
Binley Olga [Ditta] 26 v. Garibaldi 28
Binoli Luigi, [Cav.], avv. erar., 40 v. Gioberti . 465
Binoro Angelo, mag. alim., 34 v. Vanchiglia . . 384
Binago Alfieri conte Ettore (Borgaro Torinese) . 424
Binago di Vische Carlo Em. (eredi di) [Ditta] 6 v. Vanchiglia 6,8,69,73,74
Binelli Gius., neg. paste, 6 v. Monferrato . . . 393
Binesse-Ghio Luigia, pittrice, 41 v. Saluzzo. . 644
Binocchetti Ernesta, bianch., 41 v. S. Massimo 267-71
Binocchetto C., confett., 15-17 v. Priocca . . . 384
Binolo Luigi, vinaio, 2 v. Manzoni 377
Binolo e Cairola, conduc., alb. Croce Rossa . 361
Binoscia S. Donato, 21 v. S. Donato 374
Binosca Bart., corriere, caffè Dock, p. S. Martino 356
Binselli Pietro, impieg. dazio, barr. Martinetto 438
Binsoretti di Ruffia conte Roberto, [Cav.], [Ditta] dep., cons. com., 8 p. Cavour 18, 20, 49 54, 417-24-30-95, 503-17-18-22-37-38-45-93 594, 607-10-74-72-74-75-77, 719
Binsoscarra Cesare, scultore, 11 v. Vanchiglia . . 644
Binsoscarra Emma, pittrice, 41 v. Vanchiglia 644-43
Binsoeglie Gius., dott., deleg. P. S. 417
Binshoff Fritz (Zurigo). 705
Binsrossa A., orefice, 14 v. Genova. 275
Binsussi (*vedi* Annibaldi).
Bi si oreste, impieg., 3 v. Private. 462
Bisse Luigi [Ditta] 24 v. Po 49, 547
Bisio Gius., liquor., 29 c. Vitt. Eman. II 373
Bisolfi succ. Discalzo, parrucch., 6 v. S. Tommaso. 346
Bisoglio G. B., cesellatore, 9 v. Scuole . 275-95
Bisoni Carlo, ing. catast., 41 v. della Zecca . 457
Bisotto Vinc., legatore libri, 15 v. S Quintino 292
Bissattini Vittore [Ditta] decor., 4 v. Garibaldi; *abit.* 2 v. Quattro Marzo. . 48, 52, 281-92
Bistagnino Pio, impieg., 8 v. Baretti 688
Bistolfi coniugi [Ditta] 48*bis* strada di Orbassano. 43
Bistolfi Carlo, [Cav.], rag. Pref., 4 v. Stampatori 451
Bistolfi L., maglierie, 14 v. Garibaldi . . . 266-68
Bistolfi Leon., scult., 32 v. Vassalli Eandi . 644-71
Bistolfi Lucia, neg paste, 10 v. Venti Sett. . 393
Bizzarri Decio, prof., 8 v. Baretti 588, 645
Bizzozero Giulio, [Sen.] [Ditta] senatore, professore, 34 v. Campana 14, 37 417-94, 539-61-71-74-75-76-80, 646-61-62
Blan Giulio, 18 v. Vanchiglia 682
Blanc Giulio, [Cav.], banch., 20 v. Bogino 253, 716-17-22
Blanchard Carlo, 29 v. Nizza 534
Blanchard Enrico, neg. in pipe, 3 v. Po. . . . 274
Blanchetti frat. fu Ippolito [Ditta] 34 v. S. Chiara *pag.* 7, 64
Blanchetti Enrico, avv., 46 v. S. Dalmazzo 480, 624-29
Blanchetti nobile Enrico, 34 v. S. Chiara. . . 421
Blanchetti Felice, [Cav.], ten. gen., 6 v. Thesauro 415
Blanchetti nob. Lanfranco [Ditta] 6 via Thesauro. 14, 67, 424
Blanchetti nob. Oreste, 6 v. Thesauro . . . 421
Blanchi A., sarta, 3 v. Po 258
Blanchi Ant. fu Pietro, 3 v Po 670
Blanchi Franc., neg. musica, 3 v. Po 290
Blanchi Gius. (eredi) [Ditta] 46 v. Po. . . 49, 50
Blanchi Giuseppe, 2 p. Lagrange 545
Blanchi Lidia, maestra pianof., 3 v. Po . . . 510
Blanchi Luigi e C., pianof., 18 v. Genova 299, 624-22
Blanchin frat. fu Felice [Ditta] 34 v. Roma . 17, 55
Blanco G., drogh., ang. v. Goffredo Mameli e Borgo Dora. 313
Blanda Carlo, vetturale, corso Vittorio Emanuele II ang. v. Madama Cristina . . 357-59
Blanda Luigi, pizzicagnolo, 30 v. Saluzzo . . 387
Blandino Natale, impieg., 14 v. Berthollet 543-44
Blangetti N., sarta, 43 v. Po 258
Blangini Luigia, r.cam., 46 v. S. Domenico . 270
Blasi Santino, impieg., 25 v. della Rocca . . 582
Blatto Nicomede, prof., 38 c. Re Umberto . 649-40
Blavet di Briga nobile Giuseppe, 52 v. Maria Vittoria 421
Blavier Prospero (Palermo) 747
Blengini Carolina e Dario [Ditta] 3 v. S. Maria . 62
Blengini Gius.ª in Caviglia [Ditta] 22 v. Ormea 44, 65
Blengino Ernesta, vinaia, 32 v. Ormea . . . 377
Blengino Pietro, impieg., 32 v. Mad. Cristina 466
Blotti e Ponterio, negoz., 62 v. Venti Sett. 383-92
Blotto Ang., capo-tecnico, 49 v. Borgo Dora . 470
Blotto Anna, mag. alim., 41 v. Cottolengo . . 384
Blotto Ottavia in Canepa [Ditta] 137 v. dei Fiori. 26
Blotto Raffaele, ing., perito (Biella) 639
Blotto Sec., conduc., alb. Corona Grossa. 360-62-63-64
Bo coniugi, liquor., 12 p. Carlo Felice . . . 373
Bo ved., panatt., 59 v. Mad. Cristina . . . 395
Bo Augusto, prodotti chim., ang. vie Galvani e Le Chiuse 340-47
Bo Chiaffredo, fornaio, 56 v. S. Secondo . . 395
Bo Giacinto, pittore, 16 v. Venti Settembre . 644
Bo Ida, ricamatrice, 4 v. S. Franc. Paola 270, 644-41
Bo Nicola, vinaio, 29 v. Ormea 377
Bo Rosa ved. Bona, caffè, ang. v. S. Giul a e Barolo 374
Bo Vincenzo avv.-proc., 19 v. Garibaldi . . . 629
Boaglio Luigi, impieg. Ricovero di Mendicità. 503
Boalino Carola, stiratr., 13 v. Garibaldi . . . 268
Boano Elisab., neg. vino, 305 Lingotto . . . 405
Boano Gius., pittore, 8 v. Mazzini 641
Boano Isab., neg. vino, 203 barr. di Nizza . 405
Boano Maurizio, materass., 8 v. Mazzini. . . 325
Boarelli nob. Tomm., 20 v. della Rocca . 421, 719
Boario Candida, maestra, 3 c. S. Martino . . 601
Boario Luigi, custode, 6 v. Bogino 460
Boario-Bertone Ang., insegn., 38 v. Gioberti . 601
Boasso, bendaggista, 26 v. Garibaldi 657
Boasso Ant. e Margh. fu Luigi [Ditta] 76 c. Vittorio Eman. II 45, 23, 44, 51, 71, 73
Boasso Carolina, tabacc., 24 v. S. Teresa. . . 464
Boasso Cost. ved. Osnengo [Ditta] 4 v. Calvo . . 44, 57
Boasso Franc., inserviente, 5 v. Montebello . 562
Boasso Giacomo, [Cav.] pittore, 3 v. Garibaldi. 281, 608
Boasso Giorgio, pittore, 3 v. Garibaldi . . . 644
Boasso Natale, calzol., 23 v. S. Domenico. . . 321
Boba frat. sor. e madre [Ditta] isol. 184 v. Saccarelli 56
Bobba Cesare, fornaio, 2 p. Mad. Cristina . . . 395
Bobba Eusebio, barcaiuolo, 6 v. Brocca. . . 250
Bobba Maria, prof.ª, 49 c. Princ. Oddone. 546, 644
Bobba Pietro, avv., 46 v. S. Dalmazzo . . 624-94

Bobba Romualdo, ✠, prof., 9 c. Palestro *pag.* 527 570-73-77-79, 672
Bobbio Angela, lavatrice, 46 v. Silvio Pellico . 657
Bobbio Angelo, 30 v. S. Massimo 684
Bobbio Carlo, rag. artigl., 12 c. Casale . 569, 608
Bobbio Carlo, tappezz., 10*bis* v. S. Franc. Paola . 282
Bobbio Cesare, impieg., 5 v. Ponte Mosca . . . 470
Bobbio Teresa, maestra, 40 c. Re Umberto . . 604
Boca G., organi per chiese, 43 v. S. Chiara . . 299
Bocaccio, conduc., alb. del Sole 365
Bocca, sarto, 8 v. Giulio 260
Bocca coniugi, mercerie, 28 v. S. Tommaso . . 274
Bocca, decorat., 26 v. Gioberti 284
Bocca, falegname, 28 v. Mercanti 302
Bocca frat., librai, 3 v. Carlo Alberto 286
Bocca, parrucch., 48 v. Gioberti 346
Bocca sorelle fu Franc. 46 v. Stampatori . 66
Bocca sorelle, sarte-modiste, 19 v. Mercanti. 258-59
Bocca A., sarto, 14 v. Vanchiglia 260
Bocca Andrea (eredi) 49 v. Alfieri . . . 85
Bocca Ang., conciat. pelli, 6 strada di Lanzo 318
Bocca Anna, merciaia, 17 p. Vitt. Em. I . . . 274
Bocca Ant., tratt., 12 v. Princ. Tommaso . . . 267
Bocca Bern., calz., 2 p. Gran Madre di Dio . . 521
Bocca Biagio (eredi di) vetrai, 2 v. Vanchiglia 8, 283
Bocca Cornelio, armaiuolo, 49 p. Castello 340-42
Bocca Edoardo, falegn., 48 v. Stampatori . . . 302
Bocca Eman., calzolaio, 56 v. Mazzini . . . 325
Bocca Ferd., avv., 19 v. Alfieri 449-99,606-24 84 707-08-12-23
Bocca Franc., ✠, eban., 19 v. Giulio 282-97,300-01 302, 596, 705
Bocca Gio., cartolaio, ang. v. Corte d'Appello e Sant'Agostino e 2 v. del Carmine 292-93, 347
Bocca Gio., sarto, 3 v. Bastion Verde 260
Bocca Gio. vetri e cristall., 4 p. Eman. Filiberto 283-84
Bocca Giov., mag. alim., 4 v. Assietta. . . . 384
Bocca Gius. avv., 3 v. Carlo Alberto . . 45
Bocca Gius., decorat., 47 v. dei Mercanti . . 284
Bocca Gius., meccan., 22 v. Priocca 339
Bocca Gius. in Lovera 40 v. S. Domenico. 46, 57
Bocca Guglielmo, 6 stradale di Lanzo 535
Bocca Luigi, med.-chir., 6 v. Mercanti 646
Bocca Luigi, conciat., 133 strad. di Lanzo 319-92, 534
Bocca Maria, maestra, 12 v. Giulio 691
Bocca Mariano, vetraio, 37 v. Roma 283
Bocca Michele, mag. alim., 29 v. Moncalieri. . 384
Bocca Modesta, maestra, 84 v. Venti Settembre . 604
Bocca Pietro, latteria, 72 v. Venti Settembre 383
Bocca Valent., capitano (Casalborgone) . . . 456
Bocca e Pochettino, insegne, 123 c. Reg. Margh. 280
Boccacino Franc., avv., 33 v. Garibaldi . . . 624
Boccaccio Franc., pizzic., 47 c. Oporto . . . 387
Boccaccio Maria, macell., 49 v. Ponte Mosca 397
Boccaccio Pietro, cons. Asilo Barr. Milano . . 533
Boccalatti Luigi (barr. di Lanzo) 533
Boccardi Carlo, maglierie, ang. p. Em. Filiberto e v. Bellezia 206
Boccardi Giac., tratt., 125 c. Reg. Margherita 367
Boccardo coniugi, drogh. e confett., 52 v. Mazzini 313
Boccardo Ant. fu Franc. 40 v. Canova . . 15
Boccardo Cater. Anna 12 v. Esposizione. . 25
Boccardo Emilio, ing., 23 c. Vinzaglio . . . 634
Boccardo Emilio, merc., 40 v. Milano . . . 272
Boccardo G., sarto, 24 v. S. Ottavio. 260
Boccardo Giacomo, 5 v. Mazzini 642
Boccardo Luigi, teol., dirett. Convitto Consolata 486 527
Boccardo Maurizio, macell., 50 strada di Lanzo 397
Boccardo Michele, neg. paste, 31 v. Mazzini. 393
Boccardo Simplicio, macellaio, 2 v. Bertola . 397
Boccardo Vinc., tipogr., 42 v. S. Teresa . *pag.* 502
Boccardo e Oliaro, rappr., 37 c. Oporto . 327-36
Boccassino Teresa, maestra Istit. Sordo Muti. . 510
Boccasso G. B., dott., 24 c. Oporto 40
Bocchetti Giacomo, vetturale, p. S. Carlo . . 50
Bocchetti Giovanna, vetturale, p. S. Carlo . . 50
Bocchetti Gius., vetturale, p. S. Carlo angolo v. Alfieri 50
Bocchetto Aless., scultore, 24 v. S. Ottavio. . . 153
Bocchiardi Angela, 34 v. Bellezia 355
Bocchiardi Lor., calz., 31 v. Bellezia 52
Bocchino Adele in Degregorio (Roma) . . . 7
Bocchino Carlo, impieg., 49 v. dei Fiori. . . 87
Bocchino-Bourglia Costanza, insegn., 48 v. Saluzzo 94
Boccignone Evasio, vinaio, 9 v. Porta Palatina . 73
Bocciolone Angelo, calderaio, 31 v. Lagrange . 44
Bocciolone Giacomo, impieg., 7 v. Goito . . . 88
Bocciolone Natale fu Lor. 24 v. Lagrange . . 9
Bocco C., trattore, 246 Pilonetto 494
Bocco Marianna, neg. vino (Cavoretto) 494
Bocco Maurizio, falegn., 246 Pilonetto 494
Bocco Italico e C., mecc., 24 c. Vitt. Em. II. 387-42
Bocconi frat., emp. merci, 19 p. Castello . 257-61 62
Bodda Adelaide, vinaia, 92 v. Nizza. 577
Bodda Domenico, *pensione*, 3 c. Raffaello . . 207
Bodda Rosa, vinaia, 63 c. Regina Margherita 477
Bodini Luigi, avv., 71 c. S. Maurizio.
Bodinoli Angiolina, maestra-pianoforte 24 via Roma 624
Bodoira frat. e sor. 18 v. Mad. Cristina. . 55
Bodoira Gio., neg., ang. v. Garibaldi e Orfane 283 84
Bodoira Lorenzo, tipografo, 12 v. Galliari . . 553
Bodoira Maria, neg. ferram., 44 v. S. Donato 351
Bodoira e Verrua, tratt., 16 v. Berthollet . . 364
Bodoira-Taraglio A., levatr., 9 v. Deposito . 447-67
Bodojra Paolo, tipogr., 9 v. Deposito. . . . 552
Bodone Felice, negoz. olii, v. Bertola angolo v. S. Tommaso 291
Bodrone Adolfo, sost. segr. 21 v. Vitt. Amedeo II 479
Bodrone Alf., vice-canc. 21 v. Vitt. Amedeo II. 477
Boella Amalia, pettinatrice, 49 v. Galliari. . . 548
Boella Clement., maestra, 47 v. Pio Quinto . . 496
Boella G., fioraia, 28 v. Po 286
Boella Gio., ing., 8 v. Silvio Pellico 651
Boella Gio., contab. milit., 40 v. Garibaldi . 467-55
Boella Luigi, macell., v. Bertola ang. v. Genova. 97
Boella Vitt., fond. in ghisa, 27 v. Montebello . 70
Boeri Maria, banco lotto, 2 c. Casale. 706
Boerio Giulio, rappr., 4 v. Passalacqua . . . 502
Boerio-Ferraris-Gilardini, istitut. musicale, 38 v. Carlo Alberto 620
Boeris coniugi 3 v. Cappel Verde. . . 15, 22
Boeris Ang., rappres., 33 v. Venti Settembre . 502
Boeris Avventino, negoz., 7 strada R. Parco *ufficio* 42 v. Montebello 500
Boeris Ferd., impieg., 39 v. Garibaldi 649
Boeris Franc., orefice, 1 v. Pietro Micca . . 275
Boeris Vitt., negoz., 49 v. Alfieri . . 256-67, 552
Boero Andrea, conduc., alb. Fucina 502
Boero G., litogr., 11 v. S. Teresa . 289-93, 328-52 648
Boero G. B., armaiuolo, 25 v. Lagrange 342-40-44
Boero Giuseppe, barbiere, 42 v. Buniva . . . 546
Boero Gius., macell., 20 v. S. Quintino . . . 397
Boero Luigi, vinaio, 52 strada di Francia . . 577
Boero Luigia, vinaia, 71 c. S. Maurizio . . . 577
Boero Maria, mediatr. balie, 7 v. Botero. . . 457
BoeroMich., falegn., 134 c. Reg. Margherita 300-02, 555
Boero Vinc. 5 v. Carlo Promis . . . 46, 676
Boero V. e C., biancherie, 5 v. Carlo Promis. 268
Boero-Gerbino M., maestra, 11 v. S. Teresa . 621-22
Boetti Antonio, ✠, avv., 36 v. Cernaia . . . 624
Boetti Carlo di Ant. 34 v. Cernaia 48

Boetti conte Edoar., propr., 7 c. Vinzaglio .
Boetti nob. Eug., ten. col., 37 c. Vitt. Em. II *pag.* 424
Boetti Sofia in Calandra 9 stead. Francia 27
Bofu madre e figlie 84 c. S. Maurizio . 9, 42, 50
Bofu Attilio, capo-mastro, 9 v. Bertola . . 307
Bofu Bened. capo-mastro, 9 v. Bertola. 14, 307
Bofu Eloardo avv.-proc., 6 v. Barbaroux 10, 46, 47. 629
Bofu Ettore Achille capo-mastro, 45 via Beaumont. 10, 46, 47, 307, 677
Bofu Felice, capo-mastro, 9 v. Bertola . . . 307
Bofu Filippo capo mastro, 9 c. Palestro 7. 69, 307, 684
Bofu Gio., ✠, capo-mastro, 45 v. Beaumont e 15 v. Genova . . 9, 49. 65, 307, 684
Bofu Lor., capo-mastro, 10 v. Perrone 307, 681-82
Bofu Farlatta Seraf. e figlio 74 v. Cottolengo 22
Bofu Uberto, libraio, 70 c. Vitt. Em. II . . 286-93
Bofu Serra e C., tessuti, 14 v. Corte d'Appello VII
Bofu Gio., 29 v. Carlo Alberto 548
Bofu Maria e socie 9 v. Ormea 44
Bofu Amalia, maestra, 480 c. Reg. Margherita 604
Bofu Giov., maestra, 480 c. Reg. Margherita . 604
Bofu Zaira, ricam., 480 c. Regina Margherita 270
Bofu Paola, maestra (Mirafiori) 600-01
Bofu Clotilde, vinaia (Pozzo Strada) . . . 405
Bofu Antonio, trattore, 62 v. Nizza 370
Bofu G., barbiere, 45 v. Pietro Micca. . . 346
Bofu G., conduc., alb. Milano, 5 v. Ponte Mosca, 362
Bofu Giac., bidello, 5 v. Magenta. 589
Bofu Luigi, vinaio, 40 v. Baretti 377
Bofu Teresa ved., vinaia, 22 v. Mazzini . . 377
Bofu Luigi, stucc., 9 v. Guastalla 305
Boggero Bartol., trattore, 4 v. S. Secondo 369-77
Boggero Rom., impieg. munic., 49 v. dei Fiori 437
Boggero Silvio, ✠, maggiore, ispett. R. Ricovero di mendicità 505
Boggetti Celest. isol. 147 v. Colombo . 21, 47
Boggetti Giovanni (Crocetta) 10
Boggiani Baldass., cancell., 28 v. Pio Quinto 479
Boggia Bartol., macell., 5 p. Statuto. . . . 397
Boggi frat. e C. capi-mastri, 55 c. Re Umberto. 39, 307
Boggio madre e figlio 9 v. Passalacqua 10, 42
Boggio sor. fu Pietro 48 v. S. Agostino . 66
Boggio Agost., bidello R. Università, 19 v. Po. 578
Boggio Angelino impr., 55 c. Re Umberto 52, 307
Boggio Angelo capo-mastro, 55 corso Re Umberto 52, 307
Boggio Angelo, cassiere, 47 v. Lagrange . . . 459
Boggio Ant. capo-mastro, 55 corso Re Umberto 30, 52, 307
Boggio Antonio (Roma) 56
Boggio Ant., falegn., 58 c. Re Umberto . . . 302
Boggio Bartol., pittore, 4 v. Artisti 641
Boggio Carlo, ✠, 5 v. dei Fiori 345
Boggio Camillo, ✠, ingegnere, 24 via Ospedale 455 56, 567, 614 31
Boggio Carlo, capom., 1 p. Em. Filiberto. . . . 307
Boggio Costanzo, lattoniere, 30 v. Bertola . 335
Boggio Edoardo, dott., 44 v. Cernaia . . 451-54-55
Boggio Franc. fu Antonio, falegn., 129 c. Regina Margherita 302
Boggio G., calzolaio, 6 v. Belvedere 321
Boggio Gabriele, pizzicagn., 53 v. Saluzzo 384 87
Boggio Gelasio impr., 55 c. Re Umberto 52, 307
Boggio Giac., commesso alla Corte d'Appello . 476
Boggio Gio. e Margh. 127 v. Durandi 24, 54
Boggio Gius., avv., 6 v. Barbaroux 624
Boggio Giuseppina, insegn., 4 p. Cavour. . . 610
Boggio Irene 16 v. Aosta 5
Boggio Isid. capo mastr., 56 c. Re Umberto 53, 307
Boggio Lorenzo fu Ant. 34 v. Bertola *pag.* 40
Boggio Luigi, strum. chirurgia, 444 c. Regina Margherita 344
Boggio bar. Luigi, 44 v. Cernaia 424
Boggio cont. Maria in Fecia di Cossato 6 v. Barbaroux 8
Boggio Maria, sarta, 56 c. Re Umberto . . . 258
Boggio Paolo, tratt., 5 v. Garibaldi. . . . 369
Boggio Paolo farm., 84 c. Vitt. E. II. . . 71, 655
Boggio Pietro, ✠, medico, farmacista, 14 via Berthollet 646-55
Boggio Pietro fu Ant. 34 v. Bertola . . 40
Boggio Rosa ved., vettur., c. Vitt. Em. II ang. via Sacchi 359
Boggio Tomm.so, prof., 47 v. Po 578
Boggio e Albano, lattonieri, 23 v. Botero . 335-43
Bogino sor. (Mondovì) 51
Bogino Giov., decorat., 23 v. Princ. Amedeo . 284
Bogino Pietro, latt. *Bellezia*, 12 v. Berthollet . 383
Bogia D. Gio. Batt., Berro Gius., Maina e Zuccotti 44 v. Bellezia. 9, 61
Bogliacini Costanzo, ✠, maggiore medico, *1bis* v. S. Secondo 172
Bogliaccino e Vairolati, cart., 8 p. S. Giovanni 292-93
Bogliani Gio., calzol., 45 v. Princ. Amedeo . 321
Boglia ssino eredi 45 v. Belvedere . . . 8, 10
Boglietti Carlo fu Franc. 43 v. Montebello 40
Boglino Margh., mag. alim., 1 v. Bastion Verde 384
Boglio (*vedi* Maffei di).
Bogliolo Carlo, impieg. mun., 7 v. Bellezia . . 434
Boglione Luigi, negoz. terraglie, 6 v. Rosine . . 284
Boglione Luigi fornit. mil., 3 v. Arcivescovado; *abitaz.* 21 v. Borgo Dora . 12, 279
Bognier Carlo, ragion., 29 v. Po 684
Bognier Elisio, negoz., 29 v. Po. 266-84
Bognier Maria, profess., 11*bis* v. Pio Quinto . 609
Boidi-Trotti G., ✠, ing., prof., 11 v. Goito 619-34-43
Boidi-Trotti Luigi, impieg., 11 v. Goito . . . 465
Boido sor. e fr. di Franc. 3 p. Mad. Cristina. 34, 56
Boido Carlo, merciaio, 76 c. Vitt. Em. II . . . 271
Boido Franc., calzol., 34 v. Moncalieri . . . 324
Boiero Paolo, dirett. tipog., 33 v. Carlo Alberto 289
Boine Gius., piano-forti, 5 v. Pescatori. . . . 299
Boine Petronilla, maestra ricamo Ist. Laetitia . 598
Bol fu Alberto, cartol. illustr., 2 v. Po . . . 294
Bolatto, sarto, 3 v. Basilica 260
Boldrini Annetta, pettinatr., 8 v. delle Rosine 348
Boley Benedetto, fornaio, 43 v. Orfane . . . 395
Boley Cesare, fornaio, 7 p. Vitt. Em. I 395
Bolla Emilio, velocipedi, 30 c. S. Maurizio . . 342
Bolla Gius. Andrea, avv.-proc., 7 v. Finanze 624-29
Bolla Nicola, neg. paste, 2 p. Statuto 393
Bolla Pasquale, decorat., 16 v. Ponte Mosca . 284
Bollani Carlo, ✠, (Rivoli) 456
Bollarini G., maestro mus., 1 v. Consolata 620-24-22
Bollati Andrea, notaio, 36 v. Cernaia 633
Bollati Ercole, impieg., 25 v. Po 460
Bollati Franc., avv.-proc., 79 v. Venti Sett. 629
Bollati Giacomo, avv.-proc., 3 v. Assarotti . . 629
Bollati Gugl., uffic. daz. (Barr. di Nizza) . . 440
Bollati Oreste, ✠, ing., cons. com., 28 v. Princ. Tommaso 51, 430-34-54-92, 545 615-34-71
Bollati-Rossi Adele, 28 v. Princ. Tommaso 493, 642-46
Bollati di St. Pierre barone Federigo Eman., 11 via Finanze . . 449-21-58-59, 565-68
Bollato Alessio, lanerie, 76 v. Venti Settembre . 262
Bollea Felice, neg. vino (Ponte Stura). . . . 405
Bollea Franc., medico, 54 v. Mazzini 646
Bollea Tomm., tratt., 8 v. Milano . . . 369, 405
Bollero Guido, avv., 5 v. Private. 694, 744

Bollettino, pasticc., 4 v. S. Massimo . . . *pag.* 382
Bolfini-Marchisio della Predosa conte Enrico, 45 c. Siccardi 424
Bollito Carlo, materass., 49 v. della Zecca . .325
Bollito Carol., macell., 30 v. Massena 397
Bollito e C., meccan., 33 c. S. Maurizio . . .339
Bollo frat. fu Gio. 49 v. Reggio 53
Bollo Luigi sacerd., 5 v. Arcivescovado . 5
Bolmida Carlo, avv., 17 v. Bellezia 594 624-79,705
Bolmida Enr. ved. Bay 29 v. Carlo Alberto 15
Bolmida Felice, rag., 45 v. S. Simone . . 640-93
Bolmida Luisa, insegn., 45 v. S. Simone . .640
Bolmida-Rosso Palma, 17 v. Bellezia 595
Bologna e sor. fu Luigi 44 v. Nizza . 28,42,56
Bologna Aless. fu Lor. isol. 51*ter* v. Schina 64
Bologna Anna, liquori e vini, 26 v. S. Donato 373-77
Bologna Domenica, pizzic., 52 v. Cibrario . .387
Bologna Ferd., procurat., 16 v. Bellezia . . .629
Bologna Gius., vinaio, 21 v. Mazzini 377
Bologna bar. Luigi ing., 4 v. Napione . 42 424-49-56,634
Bologna Luigi, macell., 4 v. Venti Settembre .397
Bologna Luigi fu Luigi 29 v. Maroncelli. 37
Bologna Virginio, impieg. dazio (Ammazzatoio) .437
Bolognini L. G., telerie, 43 via Basilica . . .266
Bolognini Saverio, cons. Corte d'Appello. 8 v. Assarotti 475-76
Bolognino sorelle, pizzic., 44 v. S. Donato . .387
Bolognino Ambrogio Gius., ing., 24 v. Cernaia 634
Bolognino Bernardino, telerie, 6 via Palazzo di Città 266
Bolognino Gio., tratt., 70 barr. Milano . . .404
Bolognino Gio., telerie, 4 v. S. Teresa 266
Bolognino Gio. 21 v. Monte di Pietà . .41
Bolognino Michele, tratt., 18 v. Garibaldi . .368
Bolzon Gius., ing., 54 v. Venti Settembre . . .539
Bolzoni Gio., direttore liceo music., 3 via Garibaldi 542, 605-20
Bommassar Orsola, tratt., 26 v. S. Agostino. .370-77
Bon Gius., ing., 3 v. Fabro 518,634-76
Bon Luigi, ing., 3 v. Fabro 675
Bona Adolfo, avv., 3 p. Statuto 449, 555, 644-24 629-84, 743-24
Bona Amedeo, impieg., 26 v. Baretti 688
Bona Basilio, fabbr. stoffe (Caselle) 537,672-96 707-08-23
Bona Carlo, (Roma) 705
Bona Carol. ved., commest. (Mad. di Campagna) 404
Bona Felice, fabbro ferr., 32 v. S. Donato .344
Bona Giacinto, avv., giud. istrutt., 2 v. Manzoni 478
Bona Giacomo, impiegato, 106 c. Dante . . .554
Bona G. B., banco prest., 33 v. Accad. Albert. 355
Bona Luigi, impiegato, 2 v. S. Anselmo . . .724
Bona Sisto, agen.-perito, 41 v. Amedeo Avogadro 700
Bona Vinc., tipogr., 3 v. Ospedale 288
Bona-Veggi Luigi avv., 24 v. Bidone 41, 624
Bonacossa A., ing. prof., 5 v. Napione 384
Bonacossa Gio. Franc., fornaio, 32 v. Vanchiglia 395
Bonacossa Marco, 24 v. Alfieri 684
Bonacossa Maria in Grosso 24 p. Emanuele Filiberto 28, 29
Bonamico Cater. ved. Triulzi 3 c. Palestro. 46
Bonamico Maur. fu Gius. 21 via Santorre Santarosa 63
Bonamico Paolo, ing., 4 v. Sagliano 634
Bonamore Rina, insegn. (Borgo Stura) . . .599
Bonanate Filippo, impieg., 71 v. Gioberti . .470
Bonanate Natale, calzolaio, 20 v. Bellezia . . .321
Bonardi ved., biancherie, 28 v. Garibaldi . .267
Bonardi Adele, insegn., 28 c. Vitt. Em. II . 601
Bonardi Ercole, prof., 28 c. Vitt. Em. II. 644-70-72
Bonardi Gio., impieg., 37 v. S. Secondo *pag.* 682
Bonardi Gio., conduc., alb. Corona Grossa . 36. . .
Bonardi Gio., tenente Genio, 3 v. della Zecca. .87
Bonardi Teresa ved. Massaglia 44 v. Arsen. . .
Bonardi N., stiratrice, 3 vic. Tre Quartini . .
Bonardi Teresa, levat., 37 v. Princ. Amedeo . .
Bonasi conte Adeodato, ministro segr. di Stato (Roma) . . . . . .
Bonarelli Guido, dott., palazzo Carignano . .
Bonaretti Natale, medico, 45 v. Beaumont . . .
Bonati Ferdinando, insegn., 55 v. Saluzzo . . .
Bonati Giulia, maestra Istit. Duch. Isabella. .
Bonati Riccardo, impieg. post., 45 v. dei Fiori .87
Bonato Ant., custode, 29 c. Vitt. Eman. II . .
Bonato Fedele, drogh., 34 v. Carlo Alberto . .
Bonaud Gio., materass., 47 p. Statuto . . .
Bonaudi Alberto, mercerie, 24 via Po . . . .
Bonaudi Emilio, avv.-proc., 9 v. Scuole . . .
Bonaudi Mattia, 9 p. Eman. Filiberto . . . .
Bonaudo frat. e sor. (Lingotto) . . . .
Bonaudo G., vetraio, 5 v. Garibaldi. . . .
Bonaudo Giac., neg. vino (Baja d'Assab) . .
Bonaudo Gio. e Luigi fu F. 24 v. Massena .
Bonaudo Mattia, cogn. e nip. 44 p. Em. Filib.
Bonaudo Michele, conduc., alb. Tre Galli . .
Bonaudo-Ardizzone G., insegn., 46 v. Cibrario .
Bonavera Ad. in Bonelli 36 v. Orfane . . .
Bonavera Aless. 42 v. Consolata . . .
Bonavera Gio., (Oneglia) . . . .
Bonavera Giulia in Rossi 5 p. Statuto . .
Bonavera Lorenzo 27 v. S. Anselmo . .
Bonavera M., valigiaio, 45 v. Lagrange . .
Bonavia già Sereno, farm., 40 p. Vitt. Em. I .
Bon Compagni S. di Mombello . . . .
Bondimai Carlo, maggiore, 29 v. Lagrange .
Bondon sorelle, sarte, 26 v. Gioberti . . .
Bondon Ippolito, usciere, 26 v. Gioberti . .
Bondonno Carlo, conducente, albergo Corona Grossa 360-62-63-6
Bonelli Cesare, ten. gen., senat., 44 via Rossini . . . . . 73, 445-47.
Bonelli Enrico, ing., 18 v. Sacchi . 584,
Bonelli Franc., medico-chirur., 127 c. Regina Margherita 549-4
Bonelli Franc., avv. procur., 4*bis* v. Ospedale .
Bonelli Gio., orolog., 9 v. della Rocca . .
Bonelli Gius., maestro di musica, 28 v. Cernaia .
Bonelli Luigi, calz., 4*bis* v. S. Donato . . .
Bonelli Luigi, farmac., 25 v. Orfane . . .
Bonelli Luigi, dott., 25 v. Orfane 570, 668-
Bonelli Michelang., ing., 66 c. Vitt. Em. II. 634,
Bonelli Oreste, impieg., 5 p. Carlo Felice .
Bonelli Pietro, notaio, 4*bis* v. Ospedale . .
Bonelli Roberto, pittore, 44 v. Mazzini . .
Bonelli-Martini Maria, ispettrice Casa Benefica
Bonello Gius., tratt., 26 v. Nizza . . . . .
Bonello Fedele, calzol., 299 Mad. del Pilone .
Bonesio, conduc., alb. Fucina. . . . . .
Bonesio Alberto, insegn., 21 v. Montevecchio .
Bonesio Italo, impieg., 21 v. Bogino . . .
Bonesio Mich. e C., lanerie, 7 v. Montecuccoli .
Bonesio Ortensia, dir. Istit. Rosine, 9 v. Rosine .
Bonesso Filippo, drogh., Mad. del Pilone .
Bonetta Marianna 47 v. Saluzzo . . .
Bonetti Crispino, rappr. (Dock) . . . 352-90-9
Bonetti Francesca, maestra, 36 v. Venti Settembre
Bonetti Gio., conduc., alb. Gran Mogol. . .
Bonetti Giorgio, corriere, 33 v. Lagrange . .
Bonetti L., calzol., 42 v. Cavour . . . . .
Bonetti Lodov., falegn., 25 v. Nizza . . . .
Bonetti Lorenzo, 47 v. Lagrange . . . . .

Bonetto Amalia, maestra, 16 v. S. Secondo *pag.* 601
Bonetto Domenico, tabacc., 39 v. S. Chiara . .464
Bonetto Enrico, disegn., 13 v. S. Anselmo . . .643
Bonetto Gius., liquorista, 14 p. Em. Filiberto . 373
Bonetole Anna (Ivrea) 28
Bonfantini Ant., ing., 27 v. Accad. Albertina . . 634
Bonfantini Carlo, musico, 27 v. Acc. Albert. . 620-21
Bonfantini Gio., geom., 27 v. Accad. Albertina 637
Bonfaroni Luigi, ispett. scol., 23 v. Massena 451
Bonfiglio, maestro mus., 40 v. Montebello . . .624
(*vedi* Treves di).
Bonfiglioni Ang., prof., 22 c. Vitt. Eman. II . .608
Bonfiglioni Cesare, dott., 4 v. Barbaroux. 410,646
Bonfiglioni Luigi, neg. paste, 4 v. Montebello. 393
Bonfiglioni Mich., ing., impieg., 44 v. Assietta . 436
Bongiovannini Erminia, prof.ª, 2 v. Sacchi . . 592
Bongiovannini Franc., Provveditore Studi, 2 v. Sacchi 451-54, 570-93, 606
Bongiovanni Dom., teol. (borg. Campidoglio) 90, 91 484, 534
Bongiovanni G. B., impieg., 5 v. Berthollet . 699
Bongiovanni Giov., pizzic., 25 v. Princ. Amedeo. 387
Bongiovanni Gio., tornit., 25 v. Princ. Amedeo . 296
Bongiovanni Lazzaro, sac. 72 v. Saluzzo. 57
Boni Amos, maestro mus., 7 v. Gaudenzio Ferrari 621
Boni A. V., *agenzia*, 25 v. Maria Vittoria . . 351
Boni Giulio, 3 v. Finanze 495
Boni Stef., ing. ferr., 26 v. Amed. Avogadro 693-94
Bonicelli Enrico, ing., 45 v. S. Giulia. . . . 634
Bonicelli Ernesto, dott., 36*bis* v. Arsenale 589, 646
Bonifetti coniugi, merc., 54 v. Venti Settembre. 274
Bonifetto-Barlot., 42 v. Galliari 547
Bonini Carlo Feder., prof., 96 c. Vitt. Em. II 584
Bonini Gerardo, fabbr. bambole, 34 v. Roma . . 274
Bonino sor., stiratr., 4 c. Palestro 268
Bonino sor. 3 p. Eman. Filiberto . . . 24
Bonino Alfieri, drogh., 4 v. Pietro Micca. . . 313
Bonino And., fabbro-ferr., 60 v. S. Secondo 344-51
Bonino Andrea, scult., 5 v. Reggio 644
Bonino Augusta, 9 v. Massena 644
Bonino Carlo, elettr., 5 c. Vitt. Eman. II. . . .327
Bonino Clementina, maestra, 39 v. Garibaldi . 604
Bonino Ernesto, 3 v. Principe Tommaso . . 538
Bonino Franc., 37 v. Saluzzo. 684
Bonino Franc., ristorante (Superga). 404
Bonino G. B., prof., 56 v. dei Mille . . 589,649
Bonino Gio., parrucch., 34 v. delle Orfane . . 346
Bonino Gio., salsament., 7 v. Massena . . . 387
Bonino Gius., incis. in metalli, 20 v. Po. . . .295
Bonino Gius., medico, 14 v. Ospedale. 500, 646-57
Bonino Gius., notaio (La Loggia) 633
Bonino Giuseppina ved., drogh., 73 v. Ormea. 343
Bonino Lorenzo, avv., 42 v. Pietro Micca . . 624
Bonino Luigi, stab. bagni, 41*bis* v. Garibaldi. 348
Bonino Luigi, trine e merletti, 9 v. Garibaldi. 256
Bonino Luigia, commest. (Tetti Frè) 404
Bonino Margh., banco prest., 134 c. Reg. Margh. 355
Bonino Maria, tratt., 87 borgo Monte Rosa. 404-05
Bonino Marianna, pizzic., 37 v. Mad. Cristina . 387
Bonino Marietta, tabacc., 14 p. Vitt. Em. I . . 464
Bonino Natale, 5 v. Carlo Alberto. 529
Bonino Pier Ant., dott., 50 v. Venti Settemb. 500, 654
Bonino Pier L., sost. segr., 14 v. Galvani . . .476
Bonino V., fotografo, 26 p. Castello. 290
Bonino Virginia, 6 v. Corte d'Appello . . . 554
Bonino e Martinasso, palloni carta, 138 c. Regina Margherita 293-94
Bonin Gugl., assist., 29 v. S. Secondo 508
Bonisegni Romeo, musico, 8 v. S. Franc. Paola. 605
Bonis Vitt., materass. (Mad. di Campagna) 402-03
Bonisconti Gius., droghiere, 42 v. S. Massimo 313
Bonisconti-Rissone Ang., maestra, 432 strada S. Margherita . . . . . *pag.* 601
Boniscontri Gius., impieg., 18 v. S. Quintino 459,524
Boniscontro coniugi 27 *bis* v. Ponte Mosca. 49
Boniscontro Celeste, 4 v. S. Anselmo 481
Boniscontro Cesare, medico, 44 via Principe Tommaso. 497, 646
Boniscontro F., prod. chimici, 3 v. Robilant . .340
Boniscontro Gius., vini, 27*bis* v. Ponte Mosca 375-77
Boniscontro Luigi, dott., farmacista, 66 corso Vittorio Emanuele II . . .526, 655-80, 744
Boniscontro Vinc. 52 v. Princ. Amedeo. 50
Bonissone e C., acque gassose, 4 v. Priocca . 374
Bonizzoli Gio., tenente, 5 v. Ottavio Revel. . 471
Bonnet Amedeo, ✱, sac., Prefetto della Basilica di Superga, 42 v. Donati . 410-84-86, 530-95
Bono coniugi e figlio 27 strada Francia. 27
Bono Ant. Franc., rag., 44 v. Garibaldi. . . 610
Bono Ant., tratt., 2 v. Garibaldi 367
Bono Elvira, maestra, 24 v. Cernaia. . . 604-40
Bono Eug., orefice, 74 v. Venti Settembre . . 275
Bono Franc., sacerd. (Pozzo di Strada) 91, 484, 534
Bono Francesca, tratt., 94 c. Reg. Margherita . 367
Bono Gius. e figlio, merc.-sarti, 1 v. Torq. Tasso 260-64
Bono Gius., inserv., 36 v. Ospedale 580
Bono L., cambista, 46-48 v. Milano 234
Bono L., laterizi, 24 v. Grappello 305
Bono M., levatr., 34*bis* v. Maria Vittoria . .657
Bono Marianna, rivend. giornali, ang. c. Vittorio Eman. II e p. Carlo Felice . . .287
Bono Stefano, dirett. RR. Poste, 58 via Venti Settembre 686
Bonola Gio., impieg., 17 v. Nizza 690
Bonometti Clarina, levatr., 44 v. Saluzzo . . .657
Bonometti Luigi, riprod. art., 17 v. Nizza. . .290
Bonomi Luigi, calzol., 8 v. Pietro Micca . .321
Bonomi-Serafino Clelia, 3 v. Maria Vittoria .561
Bonotto Giac., caffè ristor., 2 p. Carignano .374
Bontade Gius., banco lotto, 18 v. Barolo. . .466
Bonvicino Lorenzo 6 v. Calvo 14
Bonvillaret (*vedi* Ceresa di).
Bonzo (*vedi* Valfrè di).
Bonzo Gius., insegn., 27 v. Napione 600
Bor Camillo, 23 v. S. Secondo 684
Boragni G., mag. alim., 4 v. Bellezia 384-92
Boragni Gio., fornaio, 40 p. Statuto 395
Boralevi Eug. e C., cambisti, 20 v. Cavour. .254
Borani frat. e sor. fu Biagio 9 v. Corte d'app. 24, 62
Borani sorelle 45 v. Princ. Amedeo . . 50
Borani Caterina fu Giacomo 3 v. Garibaldi 28
Borasi Aless., avv., 201 v. Nizza 624
Boratti frat., trattori, 24 v. Carlo Alberto . . 367
Boratto Vittorio, sarto, 58 v. Venti Settembre . 551
Borbonese coniugi 27 v. Bellezia. . . . 9
Borbonese frat. e cognata 6 v. Vanchiglia. 50
Borbonese A. in Viglietti 40 v. Roma. 47, 49, 50, 55
Borbonese Emilio, impieg., 4 v. Vanchiglia 434, 512 534-33-59-94
Borbonese Gustavo, impieg., 3 p. Maria Teresa . 460
Borbonese Marianna ved. Promis e figlie 35 v. Principe Amedeo 50
Borbonese Melchiorre 44 v. Barbaroux . . 7, 8
Borbonese Virginia in Siccardi 5 via Barbaroux 7
Borbonese Vitt., impieg., 4 v. Vanchiglia . . .501
Borbonese-Brunati Camilla, 4 v. Vanchiglia . .596
Borca Carlo, velturale, ang. c. Vitt. Em. II e c. Siccardi 337
Borca D., materas., 16 v. Gazometro 325
Borca Gio., macell., 47 v. Porta Palatina. . .397

Borca Gio., vettur., v. Montebello ang. v. Po *pag.* 358-59
Borca Teresa, vettur., v. Mad. Cristina ang. c. Vittorio Eman. II 359
Borda Felice, ing., 9 v. Saluzzo 444528,609-71
Bordano Emilio, impieg. post., 34 c. Siccardi. 686
Bordiglia Felice, fornaio, 23 c. Reg. Margherita. 395
Bordino Gaudenzio 10 v. Riepolo 67
Bordino Pietro, impieg. daz. (Dock) 738
Bordone Carlo, legat. di libri, 8 v. Orfane. . . 292
Bordone Luigi, maestro pianof., 44 v. S. Massimo 624
Bordone Luigi, conduc., alb. Firenze . . . 364
Bordoni Timoteo, decor., 4 v. Monferrato . . 284-84
Bordoni-Uffreduzzi Guido, medico (Milano). 576
Borella Cand., ing., 46 v. Ospedale 45, 634
Borella Em., ing., 43 v. Ponte Mosca . . . 634-93
Borella Felice, telegr., 25 v. Accad. Albertina. 689
Borella Felice, ingegn., 48 v. Ospedale . . . 634
Borella Onorato, vetr.-specch., 44 v. Saluzzo 283-84
Borelli frat., utens. falegn., 4 via dei Fiori 296.302
Borelli eredi di G. B. 4 v. S. Tommaso 63
Borelli zia e nipote 20 v. S. Agostino . 62
Borelli Alfredo, assist., palazzo Carignano . 564
Borelli Angela nata Ferrari, 4 v. Consolata. . 504
Borelli Bartolomeo, ingegn., Soc. miniera Montepromina. 720
Borelli C. S., tessuti, 3 p. Em. Filiberto . 264-66-67
Borelli Elena in Bertolini 8 v. S. Agostino . 62
Borelli G. B. già Operti, farm., p. Carignano 635
Borelli Giorgio, 30 v. S. Agostino 610
Borelli Gio., fabbro-ferr., 3 v. Porta Palatina 344
Borelli Gio., e Michelangelo 6 v. Rosine . 55
Borelli Gius., geom., 10 v. Cavour 533
Borelli Ignazio, geom., 64 c. Firenze 700
Borelli Isaia, impieg. postale, 39 v. Cibrario . 686
Borelli Nicola, agente imp., 67 v. Gioberti . 463
Borelli Ott., meccanico, 30 v. dei Mercanti . . . 646
Borelli Paolo Maria, notaio, 4 v. Consolata 632-33
Borelli Pietro, cancell., 40 v. Corte d'App. . . 482
Borelli Pompeo, neg. torba, 40 via Gioberti 30,33,37,303
Borelli Umb., notaio, 25 v. S. Anselmo. 62 633,705-06
Borelli, Pavesio e C., prodotti chimici, 48 via Ospedale 310-15
Borelli e Schenone, chinc.-ferram., 8 v. Berthollet 272-94-331-42
Borello, conduc., stallaggio S. Martino . . . 364
Borello frat., fabbr. pennelli, 26 c. Vinzaglio . 317
Borello Achille, vetturale, p. Carignano . 357-60
Borello Aless., fornaio, 23 v. S. Quintino . . . 395
Borello Ant., pizzic., 28 delle Orfane 387
Borello Carlo, calzolaio, 28 v. S. Secondo . . 324
Borello Carlo, vetturale, p. Carignano . . 357-59
Borello Enrico, vetturale, p. Carignano . . 357-59
Borello Eugenio, vetturale, p. Carignano. . . 357
Borello Federico, liquorista, ang. v. S. Franc. da Paola e Maria Vittoria 373
Borello Felice fornaio, 5 v. S. Quintino . . . 395
Borello G., vinaio, 13 p. Vitt. Eman. I 377
Borello Giac., legnami da lav., 34 *bis* c. Oporto 304-52
Borello Giovanni 13 v. Artisti 6
Borello Gio., fabbr. cascami, borgata Lucento . 265
Borello Gio., 27 v. Mazzini 522
Borello Gio., salsament., 23 v. Po e 3 v. Nizza 387-91
Borello Gius., fornaio, 30 v. Maria Vittoria . 395
Borello Lorenzo, 25 v. Goberti 552
Borello Luigi, macell., 6 v. Amedeo Avogadro 397
Borello Maggiorino, tratt., 17 v. S. Teresa . . 369
Borello Melchiorre, macell., 17 v. Mazzini . . . 397
Borello Michele, macellaio, 32 via Cernaia e 6 v. Amedeo Avogadro 397
Borello Paolo, 38 v. Montebello 545,664
Borletti, tornitore, 410 c. Reg. Margherita. *pag.* 29
Borletto sorelle, pizzic., 29 v. S. Franc. Paola. . 387
Borletto Gius., salsam., 105 v. Nizza 357
Borgarelli Paolo, geom., 34 v. Carlo Alberto . . 637
Borgarello sor. fu Dom. isolato 47 via Cottolengo 2
Borgarello Felice, modell., 49 c. Reg. Margherita 2
Borgarello M., trattoria, 34 c. del Valentino . 3
Borgarello e Torretta, cambisti, 4 v. Genova . 2
Borgarino sorelle, drogh., 47 v. Saluzzo . . . 31
Borgarino ved., camicie, 40 v. Barbaroux . . 20
Borgarino Gius., impieg., 8 v. Venti Settembre 40
Borgatta Capitolino, avv., 40 c. Vitt. Em. II 44
Borgatta Vinc., ing., 12 v. Mad. Cristina . . 631
Borgatta Vittoria in Sardi 7 v. Biamonti 14,7
Borgetti Gioachino, colonn., 46 v. Amedeo Avogadro 549-5
Borgetto Felice, avv.-proc., 4 c. Palestro 624-28
Borghese Carlo, avv., 39 v. Pisa 62
Borghese Franc. duca di Bomarzo (Roma) . 6
Borghese G., pettinatrice, 44 v. S. Teresa . . 3
Borghese Lucia, tabaccaia, 29 v. Garibaldi . 4
Borghesio Gius., avv., prof., 5 c. Vitt. Eman. II Oltre Po 5
Borghesio Mario, rappres., 47 c. Oporto . . . 3
Borghetti Giorgio, deleg. P. S. 4
Borghi, passamant., 15 v. Palazzo di Città . . 27
Borghi Alfredo, telegr., 32 v. Vanchiglia . . 6
Borghi Filippo, impieg., 2 v. Arcivescovado 4
Borghi Pasq., barbiere, 49 v. Porta Palatina . 3
Borghi Riccardo, pitt., 25 v. Montevecchio . 6
Borgi Emanuele decor., 41 via Roma 55, 2
Borgia Pietro, sac., 42 v. Arcivescovado . 4
Borgialli Aless., avv., impieg., 40 v. Maria Vitt. 4
Borgialli Costant., notaio (Favria 63
Borgialli Domiziano, medico, 3 v. S. Donato 6
Borgialli Maria ved. Sosso, 3 v. Misericordia. 5
Borgialli, Coda e Valbrega, lanerie. 2 v. Basilica 26
Borgietto Paolo, fu Gaet. 47 v. Pisa 4
Borgiois Gio., barc., 2 v. Circonvallazione . 2
Borgiois Lorenzo, barc., 49 v. Lungo Po . . 2
Borgione Gio., ved., tratt., 449 c. Reg. Margherita 3
Borgis Ant., telegr., 33 v. Nizza 4
Borgis Leopoldo (Grugliasco) 72
Borgioli Pietro, 52 v. Venti Settembre . . 52
Borgis Teresa fu Gio. Batt. 15 v. Conte Verde 2
Borgna, tratt. (Mad. del Pilone) 4
Borgna Ant., impieg., 34 v. Po 3
Borgna Domenico, medico, 76 c. Vitt. Eman. 6
Borgna Ernesto, impieg., 9 v. Bogino.
Borgna Eugenio, maestro, 9 v. Vassalli Eandi. 6
Borgna Ferd. drogh., 24 v. Orfane . 64, 31
Borgna Fortunato, 45 c. Re Umberto 68
Borgna Giuseppe, 9 v. Bogino.
Borgna Lino, avv. not. (Orbassano) 6
Borgna Gius. A., prof., 57 v. Garibaldi 518-98,6
Borgna P. Luigi Teodoreto, curato Madonna degli Angeli 89, 48
Borgna Maria, vinaia, 4 p. S. Giulia 37
Borgna-Conti Marina, maestra, 7 v. Pescatori . 6
Borgna-Pagliani Adalgisa, maestra, 9 v. Vassalli Eandi 6
Borgnana-Picco Giovanna ved. Bosco 6 p. Carlo Felice . . 46, 47, 55, 492, 509-
Borgnini Camilla, tabacc., 107 via Mad. Cristina 4
Borgnini Ferdin., macell., 225 Tesoriera . . . 4
Borgnini Gius., ✻, procuratore generale, 8 via Assarotti 44-47-54-55-75-
Borgnino Felice, ✻, sac., prof., 36 via Venti Settembre 542-4
Borgnino Felice, macell., 47 v. Porta Palatina 3
Borgnino Lorenzo, macell., 25 v. Ponte Mosca 3
Borgnino Sebast., macell., 44 v. S. Dalmazzo . 3

Borgo (*vedi* Solaro del).
Borgo A., albergatore, 49 p. Castello *pag.* 366
Borgo Carlo stab. vetture, 84 v. Nizza . 43, 357
Borgo Giacomo 9 v. Valperga Caluso. . 68
Borgo Gio. 10 v. S. Quintino. . . . 46, 60
Borgo Gio., trattore, 5 v. Croce d'Oro . . . 368
Borgo Gius., stab. vetture, 10 v. S. Quintino. . 357
Borgofranco (*vedi* Palma di).
Borgogna Franc., avv., 80 c. Vitt. Eman. II. 673-74
Borgogno frat., scult. in legno, 42 v. Bertola 296, 305
Borgogno Ant., fonditore, 4 p. Carlo Em. II . . 330
Borgogno Carlo, 42 v. Bertola 608
Borgogno E., drogh., 442 c. Reg. Margherita. 343
Borgogno Gius. (eredi di) 6 v. S. Maria . 62
Borgogno Gio. Carlo, impieg., 12 p. Statuto 439, 709
Borgogno e Rinaldi, sarti, 4 v. Pietro Micca. 261
Bormanero Gius., fabbr. carrozze, 49 v. Scuole 300
Bornegno-Aclis Ottavia, insegn. (R. Parco) . . 604
Borondo Gio., conduc., alb. Corona Grossa . . 362
Borri Maria, tratt., 1 borgata Cenisia 107
Borri Tomm., calzol., 148 c. Reg. Margherita . 324
Borinighieri A. e C. fabbr. birra, in fondo al corso Vittorio Eman. II 74, 374
Borini Agost., medico, 34 v. Tiziano 646
Borio frat., meccan., v. Cottolengo. 339
Borio frat. fu Gius. 42 v. dei Fiori. 68
Borio sorelle 14 v. Caselle. 17, 53
Borio Agostino, prof., 44 v. Ospedale . . 589, 649
Borio Cesare, 26 v. Pio Quinto 720
Borio Crescent., tratt., 102 c. Reg. Margherita. 369
Borio Enrichetta, tratt., 66 barr. di Lanzo . . 404
Borio Felice isol. 194 v. Schina 64
Borio Gius., guantaio, 36 c. Vitt. Em. II. . . 319
Borioli Daniele, impieg., 43 v. Po 696
Borione frat. e madre 4 v. Cibrario . . . 49
Borione Carlo e Ferd., decor., 9 v. Basilica. 284
Borione Guglielmo decor., 9 v. S. Maria 12, 284
Borra Franc., trattore, 122 c. Reg. Margherita . . 367
Borla Domen., maniscalco, 3 v. Monferrato . . 357
Borla E., sellaio, 41 c. Emilia 320
Borla Edoardo 102 vicolo Valtorta . . . 69
Borla Franc., fornaio, 42 *bis* v. Saluzzo . . . 395
Borra Gius., salsam., 78 v. Ormea 387
Borla Luigi, calzolaio, 44 p. Vitt. Eman. I . . 324
Borla Marianna ved. Manuel e figlie 45 v. Tiziano. 44, 67
Borla Pietro e Melania in Prato 10 v. Alfieri . 4
Borlengo Pietro, fornaio, ang. c. Vitt. Em. II e via Gazometro 395
Borletti Cater., insegnante Istit. Duch. Isabella 645
Borletti-Gastaldi T., levatr., 45 v. Ponte Mosca . 657
Bormans Alfonso, medico, 3 v. Saluzzo . 490, 646
Bormans Alfonso, console, 3 v. Saluzzo. . 418
Bormida Felice, verific. (Avigliana) 464
Bormengo Gius., calzol., 30 v. Bertola . . 321, 328
Bormengo Gius., vetraio, 4 v. Mazzini. . . . 283
Borioli Gioach., avv., 71 c. Vitt. Em. II. . . 624
Borion Tullio ten. colonnello (Asti) . . . 45
Borioni cugini, arrotini, 15 v. Mazzini . . . 344
Borlet Valent. med.-chir., 6 v. Maria Vitt. 55, 646
Borletti Gio., tattore., 18 v. Silvio Pellico. . . 335
Borra C., neg. mobili, 36 v. Accad. Albertina. 297
Borra Emilia, merc., 82 c. Vitt. Em. II . . . 274
Borra Franc., 39 v. Orfane 547
Borra Gius., conduc., alb. Persico Reale . . . 360
Borra Luigi, merc., 44 v. Mad. Cristina. . . 265
Borra Marianna, sarta, 27 v. Mazzini 258
Borra Pietro, impieg. post., 48 v. Saluzzo . . 687
Borri Anna, negoz. vino, 7 Baia d'Assab . . . 405
Borri Franc., deleg. Benef. (B. V. Campagna) . 523
Borri Giacinto, appaltat., 4 v. Bastion Verde. 249, 392
Borri Giacomo, deleg. Benef. (B. V. Campagna . 523
Borri-Rocco Irene, maestra, 40 v. Melchior Gioia . . . . . *pag* 601
Borriero e Zunino, negoz. musica, 2 v. Po . . 290
Borrione eredi di Carlo 4 v. Allioni . . . 4
Borrione Gioachino 10 v. Fabro. 25
Borsa Clinio, maniscalco, 38 v. S. Quintino . 357
Borsalino Paolina in Foresto 39 v. Roma 55
Borsarelli madre e figlio 42 v. Cernaia . 48
Borsarelli Aurelio, parrucch., 5 v. Ospedale . 346
Borsarelli di Rifreddo bar. Camilla . 51 via Bogino 421, 531
Borsarelli di Rifreddo nob. Carlo, capit., 51 via Bogino 421
Borsarelli di Rifreddo barone Luigi, avv. dep., 51 v. Bogino 446-47-24
Borsarelli Sebast., alberg., 18 p. Castello. . . 366
Borselli sor. fu Ant. 76 v. S. Donato . . 58
Borsello Angela, 2 *bis* v. Silvio Pellico . . . 642
Borsetti Attilio, 4 v. Giulio 554
Borsetti Carlo Stefano, 54 v. Massena . . . 553
Borsetti G., parrucch., 50 c. Vitt. Em. II . . 346
Borsetti Gioachino, lanerie, 3 v. Saluzzo 264-65
Borsetti Vittorio, 4 v. Giulio 682
Borsier, conduc., alb. Gran Mogol 363
Borsino Tessuti, 40 v. Bogino 262
Borsotti, merciaio, 1 v. Bertola 274
Borsolli Pietro, drogh., 138 c. Reg. Margherita 343
Bortignoni Pietro e C., cappelli feltro, 13 v. Roma 278
Bortolazzi nob. Giov., dott., 4 v. Bogino . . 453
Bortolazzi nob. dott. Gio., cons. Pref. 4 via Bozino 450-55
Bortolotti Linda, maestra, 54 c. Siccardi . . . 604
Borzini Emilio, ing., 2 v. Goito 634
Borzone Carlo Magg., avv., 15 v. S. Teresa 624
Borzoni A., 44 v. S. Anselmo 663
Bo-Sanmartino Carolina, levatrice, 25 via Madama Cristina 637
Bosazza Gio. fu Batt., 5 v. Finanze. 25
Bosca Gio., farm., 4 p. Statuto. 655
Boschetti Michelang., prof., 90 v. dei Fiori . . 608
Boschetti Nicola, impieg. post., 54 v. Saluzzo 687
Boschi Antonio, vice-cancell. 49 v. Maria Vitt. 479
Boschi Leonida, ing. ferr., 27 *bis* c. Vinzaglio 693
Bosco coniugi 56 v. S. Chiara 61
Bosco frat. e sor. fu Gio. 61 v. Moncalieri . . 39
Bosco frat., meccan., 3 strada R. Parco . . . 339-44
Bosco ved., orolog., 2 v. degli Orti 276
Bosco Angelo, perito, 40 c. Oporto . 639-40, 700
Bosco Ang., tabaccaio 510 Basse di Dora . . 403
Bosco Alala, drogh., 445 c. Regina Margh. . 343
Bosco Bartol., tabacc. (Lingotto) 464
Bosco Carlo, pellicciaio, galleria Umberto I. . 349
Bosco Cesare, birraria, 4 c. Vitt. Eman. II . 374
Bosco D., fabbro ferr., 1 v. Goito 344
Bosco D., mobili in ferro, 32 v. dei Mille 298, 325
Bosco Enr. rattore, 22 *bis* v. Silvio Pellico. 65, 370
Bosco Filiberto, agente navig., 19 v. Lagrange . 355
Bosco Felicina in Giani 32 v. Pr. Amedeo 50, 67
Bosco Franc., tratt., barr. di Milano . . 367, 533
Bosco Francesco, 64 v. Moncalieri 682
Bosco G. B., mag. alim., 10 v. Galliari . . 384-87
Bosco Giacomo, pasticc., 4 v. Priocca . . 382-95
Bosco Giacomo, tratt., barriera Milano . 404, 724
Bosco Gioach. e C., colori, 26 v. S. Tommaso . 347
Bosco Gioachino, 21 c. Princ. Oddone . . . 724
Bosco Gio., fabbro-ferr., 15 v. Silvio Pellico . 344
Bosco Gio., vinaio, 35 v. Roma 377
Bosco Gio., 24 v. S. Tommaso 676
Bosco Gius., insegn., 28 v. Mad. Cristina . . 510
Bosco Gius., neg. velocip., 26 v. dei Mille . 342
Bosco Lorenzo, impieg., 25 v. S. Quintino. 691
Bosco M., vinaio, 49 c. S. Maurizio 377

Bosco M., lavori in capelli, 42 v. S. Teresa *pag.* 348
Bosco Margh., neg. cord., 2 e 24 v. S. Tommaso. 273
Bosco Maria, tratt., 5 v. Corte d'Appello . . 369
Bosco Maria in Bertasso 20 v. Legnano 34,41
Bosco Matteo, maestro ginn., 36*bis* v. Arsenale 482. 589-90-94, 616
Bosco Mattia, commesso giud., 10 v. Corte d'App. 478
Bosco Paolo 24 v. Drovetti 24
Bosco Secondo, calzol., 38 v. S. Massimo . . . 321
Bosco e Bricca, fotografi, 26 v. Garibaldi . . 290
Bosco e C., marmisti, 4 v. Cagliari 305
Bosco di Ruffino conte Cesare 424
Bosco di Ruffino nob Federico, 3 v. Accademia Albertina 424,679
Bosco di Ruffino nob. Ottavio, pal. Genevese 412 21
Bosco di Ruffino conte avvoc. Vittorio impieg., 34 v. Accad. Albertina . . . 3,414
Boselli Franc., 40 v. Melchior Gioia 549
Boselli Paolo, deputato e consigl. prov., 52 v. Po 416-47-54-52,565-68-93,702
Boselli Silvio, avv., 45 v. S. Chiara : *abit.* 40 v. Pietro Micca . . . 418-94,545,624-94
Boselli-Cambieri Corinna, 52 v. Po 512
Bosia Ant., capo-mastro, 15 c. Sommeiller . . 307
Bosia Edoardo, ✻, cappellano della R. Cappella 89, 409 86
Bosia Elvezio capo mast., 15 c. Sommeiller 30, 37 65
Bosia Gius., fornaio, 43 p. Statuto 395
Bosia Leone, rappr., 78 v. Venti Settembre . 352
Bosio, macellaio, 18 v. Milano 397
Bosio già Manzoni, caffè, 64 c. Vitt. Em. II. . 374
Bosio già Mercandino, farm., 24 v. Garibaldi . 655
Bosio fratelli, maglierie, 26 c. Siccardi . . 264-66
Bosio sor. fu Gius. 16 v. Berthollet. . . . 40
Bosio ved., drogh., 57 v. Nizza 313
Bosio ved. e figli, macell., 4 v. Torquato Tasso 397
Bosio Angelo scenografo, 7 v. Montebello . 641-43
Bosio Anna, tratt., 32 v. Orfane 370
Bosio Augusto, ✉, console, 26 c. Siccardi. . 448
Bosio C., medico-chir., 3 v. Volta 646
Bosio Carlo fu Gius. 9*bis* v. Biella. . . 44
Bosio Carlo, avv., 21 v. Alfieri; *studio* 8 via Misericordia 624-29
Bosio Carlo e C^a^, trine e merletti, 2 v Roma 255-56
Bosio Carlotta fu Martino 46 v. Berthollet 40
Bosio Clotilde, vinaia, 33 c. Re Umberto. . . 377
Bosio Edoardo, avv., 27 v. Genova . . . 624 62
Bosio Edoardo, 44 p. Solferino 676-78
Bosio Emilio medico, 24 v. S. Massimo . 8,580
Bosio Franc., ✻, sacerd., Villa della Regina 486,614
Bosio G. Luigi, latton., 37 c. Siccardi . . . 332-35
Bosio Gio., latton., 25 v. S. Quintino. . 274, 332-35 343-57
Bosio Gius., fabbr. carrozze, 22 v. Priocca. . . 300
Bosio Gius. 44 v. Barbaroux 8
Bosio Gius., fiori artif., 14 v. S. Teresa . . . 286
Bosio Gius., vernic. e barc., sponda sinistra del Po, tra il ponte in pietra e quello in ferro 250-84
Bosio Libero e C., neg. musica, rimp. 3 v. Roma 290
Bosio Lorenzo (eredi) 36 v. S. Chiara . . 61
Bosio Margh., trine e merletti, 4 p S. Carlo. . 256
Bosio Maria 44 v. Novara 43
Bosio Maria, neg. vino, 15 v. Orto Botanico 377
Bosio Mauro e Vitt. fu Ub. 8 v. Barbaroux 8, 52
Bosio Paolina fu Gius. 16 v. Berthollet . 40
Bosio S., rigattiere, 9 v. S. Maria 273
Bosio Secondo, calz, 40 v. S. Secondo . . 321, 508
Bosio S e C., tip.-lit., 4 v. S. Croce . . 288-89-93
Bosio Tullio, farm., 24 v. Garibaldi . . . 518, 744
Bosio Vittorio, avv.-proc., 1 v. Porta Palatina 624-29

Bosio e Caratsch birra, 81 c. Principe Oddone . . . . . *pag.* 42. 51. 67
Bosio-Perro Angela, maestra, 24 v. Bidone . . 504
Bosio-L'Orso Vittorina, 26 c Siccardi . . 493 27
Bosisio Greg., latton., 33 v. Garibaldi. 325-34 42 77
Bosnasco (*vedi* Corsi di).
Bosq Gius. (Ditta), fornaci a Trofarello, *ufficio* 15 v. Goito . . . . . 284, 30[illegible]
Bosq Giuseppina in Bellone 44 v. Chieri . [illegible]
Bosq Lidia ved. Rocchette 20 v. Asti. . 7[illegible]
Bossano G., pettinatr., 57 v. Po . . . . . [illegible]
Bossatis Ant., ✻, curato, 20 v. Milano 88, 480 [illegible]
Bossatis M., medico, 43 v. Lagrange . 442, 524 [illegible]
Bossetti Ant., salsam., 62 c. Vitt. Em. II . . . [illegible]
Bossetto Rosa in Tesio 50 v. Cottolengo [illegible]
Bosshadt Carlo 453 v. Mad. Cristina . [illegible]
Bossi Carlo, ✉, avv. cancell., 26 v. Alfieri . [illegible]
Bossi Paolo fu Giov. 31 v. Saluzzo . . [illegible]
Bossi-Proba Ang., maestra, 49 v. Genova . . [illegible]
Bossi-Pucci conte Carlo (Firenze) . . . [illegible]
Bosso, vinaio, 4 v. Reggio . . . . . [illegible]
Bosso coniugi 3 str. Stupinigi . . . . . [illegible]
Bosso coniugi, neg., 3 v. Quattro Marzo 274, 411-17
Bosso Costant., panatt., 4 vic. della Caccia [illegible]
Bosso G., rappr., 4 v. Arcivescovado . . . [illegible]
Bosso Giac., tabaccaio, 6 v. Corte d'Appello [illegible]
Bosso Luigi, rappr., 24 v. Roma . . . . . 352-[illegible]
Bosso Marco, tabacc., 7 v. Quattro Marzo . . [illegible]
Bosso Rosa in Corradino 44 v. Orto Botanico [illegible]
Bossolasco F., orefice, ang. v. Po e p. Vitt. Em. I. [illegible]
Bossoli Franc. 4 c. Cairoli. . . . . [illegible]
Bossolo Paolo, medico, 3 v. Papacino . . [illegible]
Bossone C., maestra, 27 v. Venti Settembre. . [illegible]
Bossone Carlo, panatt., 22 v. S. Giulia . . [illegible]
Bossone Luigia, maestra, 27 v. Venti Settembre . [illegible]
Bossonetto Luigi, salsament., 34 v. Lagrange . [illegible]
Bosticco G., falegn., 23 v. Bozino . . . . [illegible]
Bosticco G., fabbr. letti in ferro, 50 v. S. Chiara [illegible]
Botalla Gius., 8 v. Gioberti . . . . . [illegible]
Botallo Caterina ved. Rubella, neg. legna, 44 v. Belvedere . . . . . [illegible]
Botta eredi, tip., 6 p. Savoia e 7 v. Orfane 286-88-[illegible]
Botta Carolina, pizzi, 48 v. S. Franc. da Paola . [illegible]
Botta Francesco, macell. (Campidoglio) . . . [illegible]
Botta Natale, macell., 66*bis* v. S. Donato . . [illegible]
Botta Virginia ved. Ghisio 27 v. S. Francesco da Paola . . . . . [illegible]
Bottalo Bald., insegn., 27 c. Raffaello . . . . [illegible]
Bottalo Elisa, insegn., 4 v. Conte Verde. . . [illegible]
Bottalo G., ✉, insegn., 4 v. Conte Verde . [illegible]
Bottalo Guido, stenogr., 4 v. Conte Verde. . [illegible]
Bottan L., custode e prepar., 26 v. Bidone [illegible]
Bottani fr. e sor. 51 c. Princ. Oddone 17, 51
Bottaro Fel., conduc., alb. Tre Galli . . . [illegible]
Bottassi Edoardo, ✉, pitt., 44 c. Vitt. Em. II [illegible]
Bottassi Fior., impieg. 30 via Principe Tommaso . . . . . 40, [illegible]
Bottassi T., ✉, rag., 44 c. Vitt. Em. II, 454-60, [illegible]
Bottazzi Gius., vetraio, 47 v. Venti Settembre [illegible]
Bottazzi Ottavio, maestro mus., 28 v. Maria Vitt. [illegible]
Bottazzini coniugi, drogh., 29 v. Orfane . . [illegible]
Botteri Marianna ved. Ducco 4*bis* v. S. Donato [illegible]
Bottero Angela, insegn., 18 p. Castello. . . [illegible]
Bottero Benedetto Vittorio 20 v. S. Secondo [illegible]
Bottero Giov., liquor., 37 v. Accad. Albertina . [illegible]
Bottero Gius., assist., 29 v. S. Secondo . . . [illegible]
Bottero Teresa, insegn., 18 p. Castello. . . [illegible]
Bottesini Alb., impieg., 44 v. Sebast. Valfrè . [illegible]
Bottiglia Ang., ✉, prof. ing., 55 v. S. Massimo 634, 709-10-[illegible]

Bo[illegible]iglieria *Casalese*, 6 v. Andrea Doria . *pag.* 377
B[illegible]iglieria *del Brentatore*, 52 v. Moncalieri . 377
B[illegible]iglieria *del Carmine*, aug. v. Carmine e Deposito 377
B[illegible]iglieria *del Commercio*, 32 v. Gioberti. . 377
B[illegible]iglieria *del Garibaldino*, 29 c. Raffaello. . 377
B[illegible]iglieria *del Lume*, 8 v. Gazometro . . . 377
B[illegible]iglieria *del Monte Rosa*, 8 c. Palestro . . 377
B[illegible]iglieria *del Paradiso*, 6 v. Berto'a. . . . 377
B[illegible]iglieria *di Montech. d'Asti*, 24 c. Vitt. Em. II 377
B[illegible]iglieria *di Quarti d'Asti*, 18 v. Botero . . 377
B[illegible]aglieria *Morra*, 4 v. S. Tommaso . . . 377
B[illegible]iglieria *La Stella*, 75 c. S. Maurizio . . 377
B[illegible]iglieria *Moncenisio*, 40 c. Casale . . . 377
B[illegible]iglieria *Monferrato*, 47 c. Vercelli . . 377
B[illegible]iglieria *Umberto I*, galleria Umberto I . 377
B[illegible]lia di Savoulx conte Ales., 40 c. Valentino. 421
B[illegible]nelli Giuseppe scultore e pittore, 8 via Bezzecca 41, 641-44
[illegible]i A., parrucch., 30 v. Accad. Albertina. . 346
[illegible]ni Franc., neg. olii, 12 v. S. Tommaso. . 394
[illegible]ni Gius., economo (Saluzzo) 695
[illegible]ni Martino, calzol., 3 v. Conte Verde . . 324
[illegible]no Anna ved. Pentenero 9 v. Torq. Tasso 67
[illegible]no Batt., salsam., rimp. 1 v. Bava . . . 387
[illegible]no Bern., mag. alim., 8 v. Giulio . . 383-84
[illegible]no Crisante, medico, 46 v. Venti Sett. 500, 646-54
[illegible]no Gio., mag. alim., 28 v. S. Giulia . . 384
[illegible]no L., rappr., 6 v. Barbaroux . . . 352, 656
[illegible]no Pietro, prof., 8 v. Fabro. . 638-39-41, 743
[illegible]ne Edoardo, impieg., 6 v. Palazzo Città . 435
[illegible]one Ferd. perito, 44 v. S. Chiara 64, 639-40
[illegible] sorelle, *istituto*, 5 v. Andrea Doria . . 647
[illegible] sorelle, stiratrici, 47 v. Massena . . . 268
[illegible] Camilla, latteria, 40 v. Lagrange . . . 383
[illegible] Carlo, calzolaio, 58 v. S. Donato. . . 324
[illegible] Luigi e C., trattore. c. Dante presso il Ponte Isabella 369-74
[illegible]e Luigia, fornaia, 9 v. del Deposito. . . 395
[illegible] Maria, pizzicagn., 46 v. Sacchi . . . 383-87
[illegible] Panacea, fabbr. camicie, 9 v. Finanze . . 268
[illegible] Pietro, inserviente, 6 v. Bogino . . . 586
[illegible] Pietro, medico, 6 v. Gazometro. . . . 646
[illegible] Micca Gio., ✉, ing ferr., 20 v. Massena. 692
[illegible]ne-Cabria Ester, levatrice, 8 via Porta Palatina 447, 657
[illegible]ard A., prof., 37 v. Mad. Cristina . . 607-09-49
[illegible]andi C., carboni, 3 v. Pastrengo . . 304-32
[illegible]us coniugi, pastic., 25 c. Vitt. Em. II. 382-95
[illegible]t (*vedi* Miglioretti di).
[illegible]e sor. di Giorgio 52 v. S. Quintino 60
[illegible]ois Costantino, tintore, 95 c. Casale . . 269
[illegible]et (*vedi* Gaschi di).
[illegible]t frat., librai, 2 p. S. Carlo. 286
[illegible]er (*vedi* Mola).
[illegible]ler e Colomba, fumisti, 4 v. Cavour . . 308
[illegible]ler-Lisa Vitt., maestra, 6 v. Carrozzai . . 598
[illegible] Tommaso, delegato P. S. 458
[illegible]er G. G. neg. olii, 23 v. S. Donato, 32, 390-91
Bove Luigi, neg. carta, 34 v. Sacchi *pag.* 292, 350 643
Boveris Gio., medico, 26 v. Borgo Dora . . . 646
Boveris zio e nipote 26 v. Borgo Dora. 42
Bovero Alfonso, med.-chir., 20 v. S. Quintino 580, 646
Bovero Carlo, sac., rettore Ospedale Maggiore . 489
Bovero Cesare, meccanico, 274 strade Circonvallazione (Barr. di Lanzo) 339
Bovero Giuseppa, neg. vino, 460 barr. Nizza 405
Bovero Rinaldo, medico, 8 v. Berthollet 498, 544, 646
Bovero Teresa, neg. paste, 55 c. Vitt. Em. II . . 393
Bovero Vinc., vettur., p. Vitt. Em. I ang. v Piana 359
Bovero succ. Rivotti, conduc., alb. Fucina . 365
Bovi B. A. e Picasso V. E., studio ing., 1 via Arcivescovado 350-52
Bovi Benvenuto Alessio, prof., 1 v. Arcivescovado 513 516-48-25-91, 649-34
Bovio, parrucch., borgata Campidoglio . . . 403
Bovio Alfredo, latton., 12 v. Stampatori . . . 335
Bovio Angela in Belli 5 v. Roma 55
Bovio Luigi, ✉, impieg., 30 v. Mercanti . . 692
Bovone Franc., ✉, disegn. capo, 26 v. Gioberti 469, 608
Bovy Marcel, agente di cambio (Bruxelles) . 718
Bowman B. F., dentista, 41 v. Finanze 654
Boyer Enrico, avv., 26 v. S. Agostino 624
Boyer Ernesto, carboni, 22 v. Villa Regina . 304
Boyer M., vetraio, 8-10 p. Statuto 283
Boyer R., perito, negoz., 1 v. Maria Adelaide . . 267
Boyl di Putifigari cont. Lucia in Camerana 23 c. Oporto 72
Boyl di Putifigari march. Silvia, dama di S. A. R. la Princ. M. Isabella, 80 v. Venti Sett. 442, 506
Bozano Lor. (Genova, salita Castelletto 27) . 672
Bozino Giov. Batt., ing. ferr., 4 v. S. Secondo . 693
Bozio Clemente, ✉, ten. colonn., 68 c. Vitt. Em. II 670
Bozio Paolo, insegn., 60 v. S. Chiara. . . . 600
Bozzalla frat., persiane e stores, 16 v. S. Teresa 283-92
Bozzalla Cesare, ✉, avv., 4 c. S. Martino 572, 609
Bozzalla-Pret Carlotta ved. Mazza 4 via Drovetti 9, 24
Bozzelli Secondo 4 c. Dante. 23, 42
Bozzi Franc., assist., 3 v. Rosine 470
Bozzi Angelo, ✉, consigl. di Cassaz., 42 v. della Zecca 474
Bozzi Gius., avv.-proc., 42 v. Zecca . . . 624-29, 723
Bozzi Marcello, rag. (Milano) 748
Bozzi Pietro, prof., 22 c. Vitt. Eman. II . . . 608
Bozzola Ant., calz., 46 p. Statuto 324
Bozzolini Carlo fabbr. insegne, 28 c. Vitt. Emanuele II 35, 280-84
Bozzolo Camillo Paolo, ✉, med.-chir., 49 via della Rocca . 453-54-89-99, 565-75-80, 644-46
Bozzolo Tancredi, avv., 9 v. Corte d'Appello 624-29
Bracale Albino, avv., 21 v. Genova. 624
Bracchetto Riccar., biancherie, 22 v. Juvara . . VII
Bracchi Gius., latton. gazista, 8 v. Bonafous . 335
Bracchi Gius., ✉, avv. proc., *studio* Caudana, 22 v. S. Domenico; *abit.* 40 v. S. Domenico 624-29

Abbreviazioni delle decorazioni.

[illegible]ran Croce SS. Maurizio e Lazzaro			✻	Gran Croce della Corona d'Italia			✻
[illegible]rand' Ufficiale	id.	id.	✦	Grand' Ufficiale	id.	id.	✻
[illegible]ommendatore	id.	id.	✻	Commendatore	id.	id.	✻
[illegible]fficiale	id.	id.	✻	Ufficiale	id.	id.	✻
[illegible]avaliere	id.	id.	✻	Cavaliere	id.	id.	✻

Bracchi Gius. 2 v. Moncalieri . . .*pag.* 40
Bracchi Natale e C., lattoni., 44 p. Vitt. Eman. I . 335
Bracchi Pietro, lattoniere, 54 v. S. Chiara . . 335
Bracci Gius., deputato (Roma) 416
Bracci Gius., inserv., pal. Madama 475
Bracciano Carlo, falegn., 24 v. Bertola. . . . 302
Bracco frat. fu Gius. 28 v. Bertola. . . . 40
Bracco Cesare, avv.-proc., 4 v. Giannone. 480,629
Bracco Ettore, ingegn., 53 c. Re Umberto . . 634
Bracco Ermando, teol., 29 v. al Monte . 486,507
Bracco Felice, neg. legna, 34*bis* v. Maria Vittoria. 304
Bracco Gerolamo, 17 v. Massena . . 37
Bracco Gio. 17 *bis* v. Pio Quinto . . . 35, 48
Bracco Guglielmo, (*senior*) medico, 22 v. della Rocca 496 646,714
Bracco Guglielmo, (*junior*), medico, 29 via Orfane 489-90,646
Bracco Pasquale, spurgo pozzi neri, 162 corso Regina Margherita. 344
Bragagnolo Gio., prof., 22 v. S. Quintino. 588-93,606 608-66
Bragalini Eug., tratt. e pizzic., 3 v. Moncalieri 371-84
Braganti Emilio manisc., 140 c. Reg. Margherita 357
Braglia R., legatore di libri, 46 v. Cittadella 292
Braglia Romeo, custode, 2 v. Assarotti . . 447 632
Braglia-Vecco Haydée, levat., 2 v. Assarotti . 657
Bragotti Innoc., falegn., 2 v. Bonafous . . . 302
Bragotti M. e figlio, falegn., 14 p. Vitt. Em. I. 269,302
Braia Costanza 106 *bis* vicolo Valtorta . . 69
Braia Gius., neg. paste, 2 p. barr. di Nizza. 393,403
Braida Antonio, terraglie, 3*bis* p. Giulio . 284
Braida Ant., rappres., 45 c. Siccardi. . . . 352
Braida Madd. ved. Zinola 5 c. Vercelli. . 70
Bramotti Franc., velocipedi, 22 c. Cairoli . . 342
Bramardi, fornaio, ang. vie dei Fiori e Baretti . 395
Bramardi B., neg. frutta, 7 p. Madama Cristina 392
Bramardi Matteo., impieg., 24 v. Mad. Cristina . 687
Brambilla Franc. (*Ugo de Filarte*), pittore, 4 *bis* v. Rosine 597,644
Brambilla Gaetano, impieg., 24 v. Carlo Alberto 687
Brambilla e Riva, selerie, 8 v. Garibaldi 255-57 62-63
Branca Gio., 4 p. S. Martino 641
Brancati Felice, guantaio, 18 p. Castello . . . 319
Brandi Vinc., ing., 26 v. Mad. Cristina . . . 634
Brandol Felice, maestro musica, 34 v. Lagrange. 622
Brasca coniugi 17 v. Brugnone 43
Brasso Pietro, telegr., 3 v. Pescatori 689
Bravetta F., med.-chir., 42 c. Oporto . 498,571,646 654-56
Bravo Gius., rappres., 42 v. Donati 375
Bravo Ottavio, impieg., 56 v. Magenta . . . 703
Bravo Vitt., impieg., 24*bis* v. Carlo Alberto . . 708
Brayda Enrico e Comp., rappr., 2 v. dei Mille. 345-46
Brayda Riccardo, ✻, ing., cons. comun., 2 via Siccardi . . 430-49-95,559-67-69-82-98, 613 634,703
Brè e Malinverni, vetture, v. Bogino ang. v. Po 359
Breda ing. E. e C., 26 v. Nizza 337
Bremonte Clemenza, maestra, 44 v. Giulio. . . 604
Brena G., matera-s., 4 v. Carlo Botta 325
Brenchio Rosa, vinaia, 22 v. Bidone 377
Brenel Maria ved. Martel 25 c. Valentino. 68
Brera Oreste, lattoni., 37 v. Barbaroux. . . . 335
Brero coniugi 22 v. Biella. 41
Brero succ. Martetti, libreria, 41 v. Po . . 286-87
Brero Dom. fu G. B. 24 *bis* v. Baretti. . . 8
Brero Edoardo, pizzic., 6 v. Madama Cristina. 387
Brero Gio., ✉, farmacista, 8 v. Perrone. . . 472
Brero Luigia, stiratrice, 33 v. S. Chiara. . . 268
Brero Modesta in Mino 30 v. S. Secondo 60
Brero Napoleone ing., 29 v. Gioberti *pag.*
Brero Teresa, neg. ferram., 2*bis* v. Vanchiglia
Bresciani coniugi, mercerie, 38 v. S. Franc. Paola.
Bresciano Carlo, vinaio, 13 c. Palestro . . .
Bresciano Carlo lanerie, 46 v. Superga. 66
Bresciano, Savio e Balocco 13 v. Buniva
Bressani Luigi, conduc., 4 *bis* v. Ospedale .
Bressani e Nicolotti, corrieri, 21 v. S. Tommaso
Bresanin Rodolfo, ✉, capit. medico, 1 v. Brofferio 495,
Bressi coniugi 41*bis* v. Roma . . . . .
Bressi Gius., caffett., 9 v. Po . . . . . .
Bresso, orefice, 48 v. S. Teresa . . . . . .
Bresso B., orolog., 6 v. Garibaldi . . . . . .
Bresso Placido, prof., 16 c. Casale . . . . . .
Bresso Teresa ved. Racca 1 v. Croce d'Oro 2
Bresso Tomm., cappellaio, 4 v. Melchior Gioia 27
Bresso Vittorio, calzol., 5 v. Belvedere . . .
Bressy Olimpia in Brunato 93 v. Madama Cristina. . . . . .
Bretto Clem., sacerd., prof., 32 v. Cottolengo
Breul Justus, ing. (Basilea) . . . . . .
Brezzi Camillo, avv.-proc., 5 v. Orfane 480, 575, 628-2
Brezzo Gius., avv., 4 p. Vitt. Eman. I . . . .
Bria M., vini, 2 v. S. Dalmazzo . . . . . .
Bria-Valenza Enrichetta, maestra, 4 v. Ariosto .
Briatore Felice droghiere, 20 via della Cernaia 15, 49, 58, 65, 343
Briatta Maria, tintoria, 27 v. Princ. Amedeo .
Bricarelli frat., caffè e liqu., ang. v. Garibaldi e Porta Palatina 374
Bricarelli Carlo, salsam., 30 v. Orfane . . . .
Bricarelli Carlo, caffett., ang. p. Em. Filiberto e c. Reg. Margherita 371,
Bricca Ang., scult. legno, 44 v. Melchior Gioia
Bricca Gio., meccanico, 3 v. S. Anselmo. 328-39
Briccarelli Giacinto avvocato, 45 via Garibaldi 5. 435,
Bricco Filippo, capo-mastro, 54 v. Ospedale .
Bricco Giacomo, tratt., 7 v. Cottolengo . .
Bricco Gio., conduc., alb. Gran Mogol . . .
Bricco G. B., edic. g orn., p. Carignano .
Bricco G. B., inserv., 52 c. Massimo d'Azeglio
Bricco Gius., trattore, 44 v. Torquato Tasso
Brichanteau (*vedi* Compans di).
Bricherasio (*vedi* Cacherano di).
Brida Franc., vinaio, 49 c. Vercelli . . . 370-77
Brielli Franc., ✻, suc. 83 v. Venti Sett. 484-85-86,
Briga (*vedi* Blavet di)
Brigando Gius. 7 v. Librario 49
Briganti M., levatrice, str. antica di Rivoli .
Brigatti Vitt., barcaiuolo, 4 v. Val Salice .
Brignar telli cugini, carboni, 35*bis* v. Nizza. .
Brignolo Gio., calzol., 45 *bis* v. Bogino . .
Brignone madre e figlie 44 v. Belvedere . . 40
Brignone Amedeo, avv., 45 v. Alfieri . . .
Brignone Gust., avv., 16 v. S. Dalmazzo . . 62
Brignone Serafina 11 v. Belvedere . . . 40
Brillada Secondo, insegn., 39 v. Saluzzo. . .
Brinatti Chiara Anna, insegn., 18 v. Massena
Brinita Ant., assist., 30 c. Raffaello . . .
Brini Aless., 24 v. dei Fiori . . . . . .
Brini Angelo, insegn., 53 v. Cibrario . . .
Brino Raim., maestro, 25 v. Montevecchio. . 482
Brio Gius., 31 c. Valentino 552
Briona (*vedi* Solaroli di).
Brisi Giacomo, ing., 22 v. Montebello . . .
Brisighelli Gius., cesell., 5 v. Roma. . . 27
Brizio, mercerie, ang. v. S. Giulia e S. Ottavio .
Brizio Agostino, maestro, 3 v. Massena. . . .
Brizio Biagio 54 v. S. Giulia 42

[illegible] Clemente, 42 v. Bogino . . . . .*pag.* 529
[illegible] Ernesto, meteras., 45 v. Venti Sett . . 325
[illegible] Giacomo, medico, 4 v. Goito 646
[illegible] Gio. Batt., dir. scuola Rayneri, 28 corso Valentino e 4. v. Goito 547-24-45-98-99,600
[illegible] Lor. (Ditta), fabbr. mob. ferro, 32 corso Re Umberto 298, 332
[illegible] Paolo, barc., 646 barr. di Nizza. . . . 250
[illegible] Vitt., medico, 44 p. Cavour 497-99,581,646
[illegible] Falletti di Castellazzo conte Enr. impieg. Ordine Mauriziano, 41 p. Solferino 39,414-21,527
[illegible]-Bobbio Anna, maestra, 3 v. Massena . . 604
[illegible] E. R. e C., agenzia, 9 v. Carlo Alberto 351
[illegible]olara, coniugi, 13 v. Roma 275
[illegible]a Francesca, latteria, 24 v. Mad. Cristina . 383
[illegible]cardi Gius., proc., 44 v. del Carmine . . 629
[illegible]cardo Luigi, mag. alim., 44 v. Saluzzo 384-87
[illegible]chetto Gius., salsam., 4 p. Palazzo di Citta. 387
[illegible]chetto Lorenzo, trattore, 5 v. Bertola . . 368
[illegible]chi frat. 10 p. Vitt. Em. I. . 47, 40, 49, 72
[illegible]chi Angelina e Vittoria fu Domenico 6 v. Genova. 29
[illegible]chi Angelo, avv.-proc., 10 p. Vitt. Em. I, 624-29
[illegible]chi Augusto, ✉, 58 v. Mazzini. 745
[illegible]chi Enrico, materass., 49 v. Saluzzo . . 325
[illegible]chi G. B., ing., 40 p. Vitt. Em. I. . . . 634
[illegible]chi Gius., ing., 10 p. Vitt. Em. I. . . . 634
[illegible]chi Luigi, ✉, direct. Comp. d'Assicur., 58 v. Mazzini 349,745
[illegible]la frat. 2 vic. Scuderie Reali. . . . 64
[illegible]ggi frat., argenterie, 19 p. Castello . 275-78,330
[illegible]ggi Angelo, tratt., 43 v. Corte d'Appello 366 69
[illegible]glia Feder., impieg. daz., barr. Martinetto 438
[illegible]glia Gius., prof., 6 v. Baraboux . 394-92,749
[illegible]glia Lor. e C., velocipedi, ang. v. Napione e Pescatori 342
Broglia e Rusconi (Ditta) 29 v. Pio Quinto 48
[illegible]gliati, vinaio, 45 v. Villa della Regina . 377
[illegible]gliati fr. e sor. fu Dom. 15 v. Villa della Regina 7, 71
Broglio Giacinto, lattoni., 2 v. della Rocca . . 335
Broglio Gio. 6 v. Calvo. 44
[illegible]glio Matteo, vinaio, 30 v. Mercanti . . . 377
Brondelli di Brondello conte Alberto 29 c. Duca di Genova 3,24,36 41,65,421
[illegible]ndello (*vedi* Brondelli di).
[illegible]ni Vitt., avv., 24 v. Montebello . . 574-79,624
[illegible]lino Annetta, maglierie, gall. Geisser 266 67-68
[illegible]lino L., biancherie, 4*bis* v. Ospedale . 267-68
[illegible]dino Lor. 44*bis* v. della Rocca. . . 54
[illegible]olo Carlo, 2 c. S. Martino 554
[illegible]zino sorelle, stiratr., 98 c. Vitt. Em. II . 268
[illegible]zino Gius., musico (Grugliasco) 484
[illegible]zino Gius., vinaio, 49 c. Oporto. . . . 377
[illegible]ks Marianna e figlio 14 v. Pio Quinto 48
[illegible]so Candido, salsam., ang. v. Mad. Cristina e Baretti 387
[illegible] Emilio, salsam., 6 v. Bertola 387
[illegible]o Enrico, panett., 26 v. S. Tommaso . 395
[illegible] Enrico, salsam., 2 c. Emilia 387
[illegible]o Ercole, prof., 9 v. Nizza 608
[illegible] Gio., mag. aliment., 2 v. Andrea Doria. 384
[illegible] Gio., tapezz., 43 v. S. Anselmo . . . 282
[illegible] Leopoldo, pizzicagnolo, 54 v. Po. . . 387
[illegible] Pietro, macell., 4 v. Andrea Doria . . 397
[illegible] Rosa, ricamatrice, 9 v. Nizza 270
[illegible]a Clotilde, sarta, 48 v. Sebast. Valfrè 2 8
[illegible] Franc., tornit. legno, 50 v. Mazzini 296
[illegible] Gio., fabbro-ferr., 8 v. Urbano Rattazzi. 344
Brossa Gio., sarto, 3 v. Finanze . . . .*pag.* 260
Brovetto fratelli, maglierie, 44 piazza Carlo Felice e 4 v. Venti Settembre. . . 264 66-67
Brovetto Carlo, merciaio, 30 v. Mazzini . . . 271
Brovetto Giov. ved., terraglie, 23 v. Ormea . 284
Brovia Fr., fabbro-ferr., 2-5 v. Croce d'Oro. 344,554
Brovia Madd. ved Libois 12 v. dei Fiori 20
Brovida Pietro, impieg. munic., 1 v. Fiori . . 437
Brozolo (*vedi* Radicati di).
Brucco (*vedi* Gazelli .
Bruciafreddo Gius., tipogr., 42 v. S. Teresa . 382
Bruera Ant., legnami, 6 v. Orto Botanico . . . 304
Bruera Franc., macellaio, 55 v. Gioberti. . . 397
Brughiera Alfredo, pubbl., 32 v. S. Secondo . 666
Brugiafredo Ernesto, mercerie, 36 v. Orfane 272
Brugnara Carlo, 2 v. Roma 548
Brugo Carlo, vetturale, p. Castello ang. v. Accademia delle Scienze 339
Brun coniugi, merc.-chincagl., 8 v. Bellezia . 272
Brun frat., olii e salumi, 45 via Garibaldi e 10 piazza Statuto 387-94
Brun Franc., pizzic., 13 p. Statuto 387
Brun Giacomo, olii e salumi, 7 p. Em. Filiberto. 394
Brun Luigi, ✉, neg., 4 v. Galliari 28, 31, 56 270,340-29
Brun Pietro fu Carlo e Betta germani di Gio. 48 v. Giulio 31
Bruna Giov. Batt., avv. notaio, (Lanzo Torinese). 633
Bruna Gius., prof., 32 v. Saluzzo. 545-73-97,600-10
Bruna Gius., fabb. carrozzelle in ferro, 45 via S. Donato 332
Brunacci Maria, suora R. Ricovero Mendicità . 503
Brunasso Carlo, mag alim., 15 v. Venti Sett. 384
Brunasso Gius.e in Fiorio 12 v. di Lanzo . 33
Brunati madre e figli 1 v. Bonafous . . 36
Brunati Ado fo, ✉, 4 v. Bonafous . . . 42
Brunati Enrico, capitan , 52 v. Maria Vittoria 675
Brunati bar Ernesto 6 v. Bonafous . 42,424
Brunati Eug. avv.-proc., 50 v. Maria Vittoria 36, 624-29
Brunatto coniugi 7 p. Gr. Madre di Dio. 31
Brunatto Felice mercerie, 7 p. Gran Madre di Dio 34,271,491,523-28
Brunelli Ricc. ✉, avv., impieg., 88 c. Vitt. Em. II. 414
Brunelli, Venco e C. vini, 467-69 barr. Nizza. 375,403
Brunelli Gilardi Maria Ant., insegn., 44 v. Venti Settembre. 602
Brunello Gio B., impieg. dem., 25 v. Garibaldi. 463
Bruneri sorelle, sarte, 40 v. Milano 258
Bruneri Felice, valigiaio. 37 v. Po 320
Bruneri Giov. Batt. 27 v. Porta Palatina. . 50
Bruneri Luigi, 17 v. Venti Settembre . . . 529
Bruneri Nicolò, perito, 96 c. Vittorio Eman. II. 639
Brunero frat. e sor. fu Paolo Madonna di Campagna 63
Brunero Anna, maestra (Lucento). 600
Brunero Domenico, neg. paste, 10 v. S. Donato. 393
Brunero F., neg. olio e salumi, 27 v. Orfane. 394
Brunero Giulia fu Dom. 34 v. Giulio. 30, 50
Brunero Gius. fu Dom. 36 v. Ponte Mosca . . 49
Brunero Margh., pollame, 14 v. Andrea Doria. 386
Brunero Maria in Sicco 30 v. S. Donato 15, 58
Brunero Vincenzo fu Gio. 34 via Marocchetti 37
Brunetta d'Usseaux conte Carlo, 39 v. Assietta 424
Brunetta d'Usseaux nob. Eugenio 41 via Assietta 6, 421
Brunetta d'Usseaux nob. Filippo Francesco . . 424
Brunetti Andrea, usciere, 446 c. R. g. Margherita 479
Brunetti Antonio, sacchi tela, 2 c. Oporto . 273
Brunetti C., mercerie, 7 *bis* v. S. Secondo . 266-74
Brunetti Cesare, 4 p. Eman. Filiberto 678

Brunetti Costanzo, drogh., 12 v. S. Domenico *pag.* 313
Brunetti Gius., impieg., 15 v. Vitt. Amedeo II. 462
Brunetti Madd. in Barale 43 v. Borgo Dora . 42
Brunetti Osvaldo, maestro musica, 4 v. Principe Tommaso. 620-21
Brunetti Pietro, macell., 51 v. Po 397
Brunetto Luigi, macell., 2 v. Mad Cristina . . .397
Brunetto Vinc., macellaio, ang. v. dei Fiori e Baretti 397
Bruni padre e figlio 24 c. Valentino . . . 68
Bruni Gustavo, avv., giudice, 36 v. Sacchi . .476
Bruni Ottavio, avv. procuratore, 8 v. Palazzo di Città 480,594,624-29
Bruni-Crosio Clotilde, 8 v. Palazzo di Città. .595
Bruno (*vedi* Faa di).
Bruno frat. e C., neg. pellami, 75-77 via Venti Settembre 348
Bruno sorelle fu Gius. 3 v. Alfieri . . . 4
Bruno Alfeo, commest., (barr. S. Paolo) . .400
Bruno Andrea, 20 v. Campana 550
Bruno Ang., portinaio, 14 p. Cavour 584
Bruno Ant., 30 v. Massena. 549
Bruno Antonietta, insegn., 20 v. Lagrange . 614-12
Bruno Bartol., calzol., 5 v. Alfieri 321
Bruno Beny in Spingardi 16 via Principe Amedeo 50
Bruno C., mercisarto, 36 v. Mazzini 261
Bruno Carlo, istrum. mus., 30 v. Roma . . .299
Bruno Celeste, maestra, 6 v. Governolo . . .602
Bruno Cesare, avv., notaio (Lanzo Torinese) .633
Bruno Clemente, 37 c. Re Umberto 544
Bruno Diego, avv., 65 c. Princ. Oddone 435,546
Bruno Diodato, impieg., 5 v. S. Quintino . .501
Bruno Dom., 73 v. Venti Settembre 723
Bruno Emilia, mercer., p. Eman. Filiberto . .266
Bruno Ernesto, medico, 60 v. S. Donato. . .646
Bruno F., rappr., 41 v. Garibaldi 332
Bruno Ferdin., ing. (Napoli) 718
Bruno Ferruccio, impieg. post., 20 v. Barolo. 686
Bruno Francesco manisc., 426 v. Circonvallazione 402
Bruno Franc., 7 v. Orfane 550,679
Bruno Franc. fu G., conciat., 12 v. al Fortino .348
Bruno Franco, avv., 45 v. Garibaldi 519, 623-24
Bruno G. B. e nipoti, conciatori, 45 v. S. Pietro in Vincoli 348
Bruno Gaetano, inserv., 49 v. Po 562
Bruno G. B., farm., 434 c Reg. Margherita .714
Bruno G. B. e dott. Mome, farmacisti, 434 corso Regina Margherita 635
Bruno Gio., impieg. lotto, 17 v. S. Quintino 466
Bruno Giov., conducente, 17 v. S. Teresa. . .363
Bruno Giulio C., impieg., 20 v. Cernaia . .461-62
Bruno Giulio, avv.-proc., 4 v. Consolata . . .629
Bruno Giuseppina, maestra, 4 v. Consolata . .598
Bruno Gius., curato, 5 v. Maria Vittoria. . 88,484
Bruno Gius., pubbl., 34*bis* v. Maria Vittoria . 666
Bruno Gius., maestro mus., 32 v. Bava . 542,622
Bruno Lor., edic. giorn., Ponte in ferro. . .287
Bruno Luigia, maestra, 434 c. Reg. Margherita . 602
Bruno Maria in Scacchetti 403 c. Vittorio Emanuele II. 61
Bruno Natale, vinaio, 4 p. Bodoni 377
Bruno Nicola, sost. segr., 7 v. delle Scuole . 476
Bruno Nicola, impieg., 130 strada R. Parco 466,532
Bruno Onor., med.-chir., 3 v. Montevecchio 496,646
Bruno Orsola, pizzic., 17 v. dei Fiori 387
Bruno Orsolina, neg. oleogr., 4 v. Maria Adelaide. 289
Bruno Ottavia, 5 v. Alfieri 644
Bruno Pia Ang., telegraf., 65 c. Princ. Oddone. 689
Bruno Pietro, macell., 45 v. Bertola. 397
Bruno Pietro, tornit., 17 v. Venti Settembre . 274-96
Bruno S., calzolaio, 8 v. Giulio. . . . . *pag.* 21
Bruno Stef., pizzic., 4 c. S. Martino . . . 378-84
Bruno Stef. e figlio, tornit., 18 p. Castello . 274-96
Bruno Teresa, fioraia, 18 v. Cernaia 285
Bruno Vitt. di Placido 46 v. Circonvallazione
Bruno-Lorenzale Felicita, sarta, 42 v. dei Mille 258
Bruno di Cussanio conte Ermanno, avv., 5 v. S. Quintino 421,629
Bruno di Cussanio conte Ferdinando, 17 via Vitt. Amedeo II. . . . . .
Bruno di Tornaforte e S. Giorgio zio e nipote 5 c. Sommeiller . . . . . .
Bruno di Tornaforte e S. Giorgio conte Vincenzo fu Zaverio 79 v. Gioberti, 30, 65, 4
Brunotto Nicola, 3 v. Bava. . . . . .
Brusa frat., tratt. e macellai, 353 Ostarietta 402
Brusa C., neg. vino, 420 barr. di Lanzo . . .405
Brusa Carlo, vinaio, 70 v. Gioberti 378
Brusa Em., prof., 22 c. Vinzaglio. 565-73-74-75-79
Brusa Gius. fu Gius. 33 v. Bertola. . . .40,64
Brusa Gius., neg., 15 v. Roma . 257-59-78-86,319
Brusa Luigi, tornitore in legno, 150 v. Cottolengo 296
Brusaferro Stef., veterin., 148 c. Vitt. Em. II. 439
Brusaglino Carlo, accord. pianof., 10 v Zecca .299
Brusasca G. B., vinaio, 45 v. Lagrange . . 375-78
Brusaschetti Ant., conduc., 7 p. Mad. Cristina, 565
Brusasco coniugi 99 v. Mad. Cristina . . 55
Brusasco Lorenzo, prof. veter., 2 v. Berthollet 365,74-85,659
Brusasco Teofilo, caffett., 2 p. Vitt Eman. I .374
Brusatore Franc., fabbro ang. v. Barolo e Zecca 346
Bruschettoni Alessandro dott., 40 c. Valentino 42,584,646
Bruschi Gius., commest., 47 v. di Lanzo. 378-87
Brusin Rosa, mag. alim., 26 v. Rossini . . .384
Brusone Edoardo, capo-mastro, 44 v. Alfieri . 307
Brusotti Maria, maestra, 9 v. del Deposito. .602
Brussino B., orolog., 55 v. Garibaldi 276
Brussino Gius., ferram., 3 v. Ponte Mosca . . .
Bruzzo G. B., tenente gen., 86 c. Vitt. Em. II . .417
Bubbio Alberto, , procurat., 2 v. Siccardi 40,38,44,58,524,629
Bubbio Amilc., avv.-proc., 2 c. Siccardi 480,624-29
Bucchetti Franc., mag. alim., vic. Tre Quartini 384
Büchi Gio. e figli, fabbr. tessuti, 41 c. Oporto 264,352
Buchner R., prof., 22 c. Vitt. Eman. II . . .608
Budde E. A., prof. (Charlottenburg) 716
Bues Domen., teologo, 83 v. Venti Settembre . 488
Bues Epifanio, istit., 4 v. delle Scuole. . . 503
Bufaletti Feder., maestro musica, 27 Zecca . 670
Buffa frat., neg. mobili, 46 v. S. Massimo. . 297-302
Buffa sorelle, sarte, 7 v. Carlo Alberto . . .
Buffa Achille, neg. musica, rimp. 26 p. Castello . 200
Buffa Edmondo, medico, 92 c Vitt Eman. II 587-676
Buffa Gio., verniciat., 10 v. Stampatori. . . .
Buffa Giuseppe, parrucch., 1 v. Fiocchetto . . .
Buffa Luigi, , ten. colonn., 40 v. Alfieri.
Buffa Michele, verniciat., 35 v. S. Domenico . .
Buffa Stefano, sarto, 8 v. Pietro Micca . . . 260
Buffa di Perrero nob. Aless., avv., 38 v. Garibaldi 421, 624
Buffa di Perrero nob. Carlo, 22 v. S. Franc. da Paola 421
Buffaglia Gius., avv., 12 v. Barbaroux 624-29,
Buffetti Vincenzo, medico, 34 v. Lagrange . .646
Buffo Gius. fabbro, 21 c. Princ. Oddone. . 44
Buffo Pietro, parrucch., 12 v. Massena. . . .346
Buglione Ceresa Corrado fu Vitt. 3 v. Burdin 44
Buglione Ceresa Enr. leol., 33 c. Valentino 68

[illegible]oni di Monale nobile Carlo, 44 via Alfieri *pag.* 421, 511
[illegible]oni di Monale nob. Goffredo, 45 v. Venti Settembre 424
[illegible]oni di Monale nob Onorato 424
[illegible]ano Giacomo, barbiere, 28 v. S. Giulia. 346
[illegible]ano Luigia, drogh., 26 v S. Giulia . . 313
[illegible]etti Gius., impieg., 10 v. Ponte Mosca. 693
Bührer e Comp., oleogr., 9 v. Galliari . 283-89-94
[illegible]son Ernesto, impiegato, 13 p. Vitt. Em. I. 409
[illegible]ni Rosa, tabacc., 62 v. Nizza 464
[illegible]o Gius., decorat., 25 v. Bertola. 281
[illegible]va Felice fu Grato 44 v. Cuneo . . 22
[illegible] Vittorio, vinaio, 98 c Vitt. Eman II . .378
[illegible]li-Forti Ces., prof., 43 v. Gioberti 587-91,606-19
[illegible]tti Luigi, vinaio, 29 v. Napione 378
[illegible]a Dom., materassaio, 53 v. Gioberti. . .325
[illegible]rdese Giovanni, , 5 v. Pio Quinto . . .684
Bardese Maur., falegn., 3 v. S. Giobbe 296-97,302
[illegible]rdese Gius., calzol., 28 v. Accad. Albertina, 321
[illegible]ret Adolfo, perito catast., 41 c. Vitt. Em. II . 457
Bardet A., , avv. erar., 41 c. Vitt. Eman. II 465
Bardin Maggiore (Ditta), frutt., 39 v. Lagrange 283
[illegible]in Maria, insegn., 51 v. dei Fiori 642
[illegible]ino Cesare, 44 v. Arsenale 549
[illegible]no Michele, panatt. (Pozzo Strada). . .403
[illegible]risso Pietro, mag. alim., 135 v. Mad. Cristina 384
Bureau Internat. de Placement, 35 v dei Mille . 350
Burello Teresio (ved. di), liquorista, ang. v. Urbano Rattazzi e c. Vitt. Em. II . . 372-73
[illegible]arello, cond., alb. Gran Mogol 364
[illegible]gonzio L. C., med.-chir., 26 c. S. Maurizio 574,646
Buri (*vedi* Lanzavecchia di).
[illegible] Vinc., , prevosto (Lucento) 91, 485, 520-32
Buridan madre e figlio 65 c. Vitt. Em. II, 55
Buridan Carlo A., , 65 c. Vitt. Em. II 37,73,521
Buridan Romilda n. Canti 67 c. Vittorio Eman. II. 43,60,65
Buridani Paolo Emilio, medico, 54 v. Venti Settembre 449-89,503-49,644-46
Burlo Fed., fornaio, Mad. del Pilone 403
[illegible]ndo Michele, conduc., stallaggio Vaj. . .362
[illegible]engo Gius., callista, 14 v. Bolero 656
[illegible]enzo Giacomo, cons. Cassa Coop. Pensioni 542
Burro Luigi, oggetti antichità, 26 v. dei Mille 273
Bursi Luigi, velocipedi, 5 p. S. Martino . .342
Burzio Ant., ing., 9 strada di Francia . . . 440
Burzio Ant., drogh., 29 v. Po 313
Burzio Eman., farm., p. Gran Madre di Dio 523,655
Burzio Felice, medico-chir., 659 Lingotto, casa Demonte 446-82, 524-33, 646-92
[illegible]io Franc., medico, 17 v. Pietro Micca 501,646
Burzio Franc., conducente, alb. Fucina . . .362
Burzio M., med.-chir., 43 v. Nizza 499, 647
[illegible] Marco, tornit. metalli, 8 v. Consolata. 296
[illegible] Savino, conduc., alb. Croce Rossa . .362
[illegible] Telesf., impieg., 66 c. Vitt. Eman. II . .502
[illegible] Tiburzio, impieg. post., 21 v. Montevecchio 687
[illegible]a Ettore, avv.-proc., 5 v Orfane . . 624-29
[illegible]a Innoc., not. proc., 5 v. Orfane 51,64,629
Busato Giovanni, telegraf., 30 v. Bava. . . .688
Busatto Antonio, 47 v. S. Teresa 706
Busatto Rosa, 47 v. Pietro Micca 611
Busca Candida, sarta, 4 v. Pietro Micca . . .258
Busca Carlo impieg., 9 v. Giulio . . 34, 466
[illegible] Edoardo, teol., 4 v. Cappel Verde. . .484
[illegible] Giovanna, maestra, 9 v. Giulio. . . .602
Buscaglione coniugi 24 v. Biella 44
Buscaglione Antonio fu Gio. capo-mastro, 45 v. Stampatori. 24, 66, 307
Buscaglione Enrico, capo-mastro, 15 v. Monte di Pietà . . . . . *pag.* 307
Buscaglione Genesia, panatt., rimp. 7 v. San Quintino 395
Buscaglione Giac., , impr., 15 v. Monte Pietà 38,41,307-72,511-46-54,608-40-84,706
Buscaglione Giac., avv. proc., 30 v. Bertola . 624-29
Buscaglione Giovanna in Buscaglione Giacomo 45 v. Monte di Pietà . . 40, 13, 504
Buscaglione Gio., geom., 40 v. della Zecca . 453
Buscaglione Giuseppe pittore, 21 *bis* v. Bidone 14, 35, 644
Buscaglione Gius., ing., 15 via Monte di Pietà 308, 499, 522, 634, 743
Buscaglione Luigi, pizzic., 17 v. Vanchiglia . .387
Buscaglione Pietro, telegr., 2 v. Bogino . . .689
Buscaglioni Erman., , 14 v. Vanchiglia 449,549-20
Buscalioni Luigi, prof. R. Università 578
Buscaiola E., lanerie e telerie, p. Em. Filiberto . 263
Buschetti nob. Alessandro 424
Buschetti nob Ern., 40 v. S. Massimo 424
Buschetti (*vedi* Ripa).
Buschetti L., med.-chir., 29 v. Mazzini. . . .647
Buschini Pietro, lattoniere, rimp. 40 p. Em. Filiberto 335
Bussano D. drogh., 91 v. Mad. Cristina 35,313-16
Bussi Batt., pizzic., 94 c. Reg. Margherita. .387
Bussi Carlo, impieg., 30 v. Roma. 545
Bussi Carlo, impieg., 40 c Princ. Oddone . .454
Bussi Costanzo, falegn., 5 v. Mercanti 302
Bussi Ferdin., calzol., 14 v. Andrea Doria . .321
Bussi G. B., commest. (Mad. del Pilone) . . .404
Bussi Gius. 18 v. Legnano. 34
Bussi Guglielmo, , 36 v. Bogino. . . 44
Busso Dom. 3 v. Chisone 19
Busso Filippo, usciere, 21 v. S. Donato. . . .477
Busso Gio. Ant., 5 v. Baretti 552
Busso Gius., impieg., 46 v. Cernaia 476
Busso Luigi, impieg. post., 34 v. Mad. Cristina 687
Busso Pietro, 8 v. Duch. Jolanda. 549
Bussolano Romano, falegn., 38 v. Sacchi. . .302
Bussolino Anna, vinaia, 26 v. Nizza. 378
Bussolino C., bronz., 10 v. Basilica 330
Bussolino Emilia, maestra, 34 v. S. Chiara . .602
Bussolino Gio., avv., impieg., 3 v. Cernaia. .459
Bussolino Gio., orolog., 24 v. Cernaia. . . .276
Bussolino G. B., neg. pellami, ang. v. Bertrandi e c. Palestro 318
Bussolino G. B., inserv., 45 v. Baretti. . . .582
Bussolino Gius., rappr., nel Dock 352
Bussolino Margh., neg. erbicei, 42 v. Mazzini 392
Bussolino Rosa, maestra, 22 v. della Rocca . .602
Bussolino Secondo, vernicat., 24 v. Ormea. . 281
Bussolino Vitt., geom., 4 v. Mad. Cristina . .436
Bussone Franc., fioraia rimp. 26 v. Po. . . .285
Busto, vinaio, 40 v. Lagrange 378
Busto Felice, impieg., 83 c. Princ. Oddone .632
Busto Gius., calz., 124 v. Nizza 324
Buttazzi Pietro, infermiere, 1 v. Bertola. . .657
Butteri Andrea, , 46 v. Venti Settembre. .349
Butteri Luigi, , impieg., 22 v. Rossini. 494,502
Buttini G., calzol., 50 v. Mazzini 321
Buttino Lorenzo, trattore, 3 v. S. Chiara . . .369
Buttinoni Feder., impieg., 46 p. Statuto . . .462
Buvery Aless., vice-pret., 49 v. della Rocca .479
Buzzani coniugi 44 v. Montevecchio . . 47
Buzzani Amedeo, , capo-tecn., 26 via Pastrengo 47,469
Buzzetti frat. fu Ant. 4 v. Groppello . . . 32
Buzzetti frat. e sor. fu Carlo 2 corso S. Martino 59,63
Buzzetti Achille, capo-mastro, 4 v. Groppello . .307

Buzzetti Giosuè fu Antonio [Fondo] capo-mastro, 7 v. Alfieri . . . *pag.* 4, 50, 56, 55, 307 315
Buzzetti Innocente, capo-mastro, 4 v. Groppello . 307
Buzzetti Luigi, capo-mastro, 63 c. Princ. Oddone 307
Buzzetti Paolo [Fondo] 444 v. Ormea 44
Buzzetti Pasquale, capo-mastro, 4 v. Groppello . 307
Buzzetti e C., capi-mastri, 26 v. Burdin . . . 307
Buzzi frat. e Caretti G. M. [Fondo] 74 v. Venti Sett. 70
Buzzi Ant., geom. catast., 11 v. della Zecca . 457
Buzzi Ernesta, 4 c. Principe Eugenio 612
Buzzi Ernesto, vice-cancell., 42 v. S. Donato . . 475
Buzzi Gius., falegn., 10 v. della Rocca. . 302, 555
Buzzi Maurizio [Fondo] 73*bis* v. Gioberti 30
Buzzi Paolo, capo-stalla, 52 v. Nizza . . . 585
Buzzi-Langhi Pio, impieg. post., 3 v. Bonafous 687
Buzzo-Margari coniugi [Fondo] 53 v. Ponte Mosca 4, 49
Buzzo-Margari Gius. [Fondo] 3 v. Ivrea . . . 32, 49
Buzzo-Margari Pietro [Fondo] 3 v. Ivrea 32

C

Cabanna Gius., fabbr. stufe, 70 v. Massena *pag.* 509
Cabella Emilio, [Ban] (Milano) 716
Cabella Emilio, geom., 44 v. Nizza 637
Cabiati Luigi, impieg. post., 25 v. Saluzzo. . . 688
Cabodi Pietro, fornaio, 5 v. Alfieri 395
Cabri sorelle, sarte, 47 v. Goito 258
Cabria Gio., inserv., 26 v. Michelangelo. . . 580
Cabutti Giusepp., in Martelli [Fondo] 52 v. Gioberti 30
Caccia (*vedi* Belmondo).
Caccia A. e C., maglierie, 18 v. Botero. . . 264
Caccia Ant., parrucch., 136 c. Reg. Margherita . 346
Caccia Enr., avv. proc., 35 v. Bogino 629
Caccia Luigi, [Ban], maggiore, 43 v. Accad. Albertina. 472
Cacciabue Franc., sarto, 24 v. S. Anselmo . . 260
Cacciabue Gugl., calzol., 6 v. Montevecchio . 321
Caccialupi Filarete, dott., 74 c. Vitt. Eman. II 68
Cacciorna (*vedi* Mathis di).
Cacciotti M., vini, 423 c. Reg. Margherita . . 378
Cacherano di Bricherasio (eredi) [Fondo] isol. 420 stradale Stupinigi 66
Cacherano di Bricherasio conte Emanuele, 20 via Lagrange . . . 421, 673-74-77, 749
Cacherano di Bricherasio Eman. e Sofia [Fondo] 20 v. Lagrange 33
Cacherano di Bricherasio conte Marc'Aurelio . 424
Cacherano d'Osasco Teobaldo, impieg. postale, 3 v. Andrea Provana. 687
Cacherano-Malabaila conte Gius., 22 v. Rocca 424
Cadamuro Carlo, bidello R. Università, 49 v. Po 378
Cadario frat. e sor. fu Gius. [Fondo] 43 v. S. Donato. 58
Cadario Virg. [Fondo] caffè, 51 v. Cottolengo. . 22 371
Cadeddu Efisio, vinaio, 22 p. Em. Filiberto . 378
Cadorna conte Luigi, 2 v. Belvedere 424
Caetani di Sermoneta duca Onorato (Roma) 702
Cafasso Carlo, neg. vino, 231 Tesoriera 405 529-37
Cafasso Clementina, inserv., ang. via Michelangelo e c. Massimo d'Azeglio. . . . 580
Cafasso Emilio, custode, 30 c. Raffaello . . . 584
Cafasso Dom., neg. legna, 40 v. S. Dalmazzo. . 304
Cafasso Gio., tratt., 18 v. Madama Cristina . 369
Cafasso-Cerva Caterina, maestra, 20 v. Vanchiglia 602
Caffaratti Alb., impieg., 22 v. Princ. Tommaso 460
Caffaratti Ernesto, liquor., 40 v. Cernaia. . . 373
Caffaratti Felice, confett., 6 v. Pietro Micca 384-95
Caffaratti Giacinto [Fondo] 34 v. Bertola. . . 7, 40
Caffaratti Tomm., geom. (Moncalieri) . . 409, 639
Caffarel Alberto Ernesto [Fondo] 40 v. Balbis. 7, 15, 54 57, 680
Caffarel Milca in Prochet [Fondo] 40 v. Balbis . . 7
Caffarel Paolo Ern. [Fondo] 73 c. Princ. Oddone *pag.*
Caffarel, Prochet e C., fabb. clocc., 2 v. Maria Vittoria . . . . . .
Caffarel Williams [Fondo] avv.-proc., 20 c. Principe Eugenio . . . . . .
Caffarelli frat. e sor. [Fondo] 3-5 v. Borgo Dora .
Caffaro Franc., macell., 22 v. Maria Vittoria .
Cagliotti Gabriele, inserv., 49 v. Po . . . .
Cagli Giuseppe, sarto, 19 v. Lagrange. . . .
Cagliari L., parrucch., 54 v. S. Chiara . . . .
Caglieri Ant. (eredi) [Fondo] 89 v. Nizza . . . .
Caglieri Carlo [Fondo] laterizi, 43 v. Reggio. 53,
Caglieri Giacinto, [Ban], impieg., 49 v. Garibaldi
Caglieri Gius. [Fondo] 37 c. Valentino 25, 37, 68, 74
Caglieri Eug., geom., impieg., 19 v. Garibaldi
Caglieri Vitt., impieg., 48 v. S. Quintino .
Caglieris Carlo, alunno giudiz., 68 v. Gioberti
Caglieris Carlo, macellaio, 140 c. Reg. Margherit
Caglieris Gio., carradore, 6 v. Marco Polo .
Caglieris Rosa, levatr., 404 barr. di Casale .
Caglieris Vitt., caffett., 46 c. Vercelli . . .
Cagliero, macell., 245 Pilonetto . . . . .
Cagliero Alberto, macell., 12 v. Mazzini . .
Cagliero Ant. e prole [Fondo] 69 v. Nizza . . .
Cagliero Franc., impieg., 47 c. Valdocco .
Cagliero G., commesso giud., 24 c. Pr. Oddone
Cagliero Gaspare, commesso giudiz., 17 via Gio. Somis . . . . . .
Cagliero Gio., telegr., 10 v. della Zecca. . .
Cagliero Luigi, macell., 3 v. del Carmine . .
Cagliero Sebast., bendagg., 4 v. Misericordia
Cagliero Stef., amministr., 18 v. Bogino. . .
Cagna sorelle, sarte, 45 c. Vinzaglio . . .
Cagna L. [Fondo] pizzic., 7 p. Gran Madre di Dio . 31
Cagnassi Emerico ed Uberto [Fondo] 36 v. Mazzini
Cagnassi Gius., sellaio, 69 v. Nizza . . . .
Cagnasso Enr., selciat., 910 barr. di Francia .
Cagno Bened., [Ban], prof., 5 v. Mercanti . . .
Cagno Felice, fabbr. torroni, 32 v. Saluzzo .
Cagno G. B., avv.-proc., consigliere comunale, 5 v. Mercanti 624-29
Cagnola Alfr. L., rappres., 20 v. Ospedale . 34
Cagnoli Giac. ved. Canalis, 21 v. Princ. Tomm
Cagnolo e Muretti, liquoristi e confett., ang. v. S. Massimo e v. Princ. Amedeo. . . 37
Caimotti G., scultore in legno, 42 via Maria Vittoria 29
Caire Corinna fu Luciano [Fondo] 4 v. Martinetti
Caire Gio., avv., 44 v. Ettore Sonnaz . . .
Cairo Giov., avv., pubbl., 4 v. S. Anselmo. 66
Cairola Clem., maestra, 2 c. Oporto . . . .
Cairola Domenico [Fondo] neg. granaglie, 5 via dei Fiori 26
Cairola Gio., [Ban], [Fondo] curato, Borgo Dora, 43 v. Priocca 52, 88, 48
Cairola Giov., agenzia, 8*bis* v. Urbano Rattazzi .
Cairola Giovanni, orefice, 32 v. Po . . . .
Cairola Gius., [Ban], [Fondo] 2 v. Ivrea . . . .
Cairola Vitt., impieg., 29 v. Barbaroux. . .
Cairola Zaverio, avv.-proc., 87 v. Venti Sett.
Cairola Turcotti Lucia, insegn., 2 v. Ivrea .
Cais di Pierlas conte Cos., 45 v. della Rocca 42
Cais di Pierlas conte Eug., 45 v. Rocca . 419-21
Cais Federico, 45 v. Goffredo Mameli. . .
Caissotti di Chiusano conte Luigi, 19 v. Rocca.
Caissotti di Chiusano conte Carlo, 49 v. Rocca
Calabiana (*vedi* Nazari di).
Calamai Ubaldo, drogh., 43 v. S. Giulia. . .
Calamari Vitt., impieg., 51 c. Siccardi . . .
Calamida Dante, medico-veter., 52 v. Nizza . 58
Calamida Eug., medico, 7 v. Finanze 489-90.
Calamida Franc., [Ban], colonn., 7 v. Finanze

Ca[l]da Umb., medico, 49 v. Berthollet *pag.* 497 647
Ca[l]dra C., fiori artif., 5 v. Bertola . . 285-86
Ca[l]dra Claudio e C. [Fondo] negoz., 29 v. Barbaroux e 6 v. Botero . . . 7, 35, 50, 71, 266
Ca[l]dra Davide, [Ban], scultore [Fondo] consigliere comunale, 40 corso Massimo d'Azeglio . . . 37, 46, 449, 569-97, 644-71
Ca[l]dra Dina ved. Chiaves [Fondo] 24 v. Assietta. 6
Ca[l]dro Edoardo, [Ban], pitt., 35 v. Pallamaglio 559, 644
Ca[l]dra Gio., avv., 9 c. Palestro 624
Ca[l]dra Maur., agenzia, 5 v. Bertola 351
Ca[l]dri Ernesto, ing., direttore Società Telefonica, galleria Nazionale. 718
Ca[l]di march. Prospero, direttore proprietario della *Gazzetta di Torino*, avv., 1 via S. Anselmo, *abit.* 40 v. S. Franc. da Paola 660-68
Ca[l]zano, decorat., 7 v. S. Dalmazzo 284
Ca[l]gno Basilio, barbiere, 5 c. Vinzaglio. . . 346
Ca[l]ni Carolina, pettin., 5 c. Vinzaglio. . . 348
Ca[l]gno coniugi, drogh., Lucento 401
Ca[l]gno Ant., orticoltore (Mad. di Campagna) 285
Ca[l]gno Eugenio, dott., impieg., 32 v. Roma. 460
Ca[l]gno Giovenale, impieg., 33 v. Nizza . . . 460
Ca[l]gno Gius., impieg., 6 v. Andrea Doria . . 460
Ca[l]no Gius., merc., drogh., tabacc., 60 e 76 v. S. Donato 272, 343, 464
Ca[l]gno Gius., lampista, 40 v. Po 344
Ca[l]gno Margh., maestra, 29 c. S. Maurizio . 542
Ca[l]gno Pietro, 60 v. S. Donato 571, 641
Ca[l]no Riccardo, tenente, 28 c. Vitt. Em. II . 586
Ca[l]gno Virginio, forniture militari, 14 via Madama Cristina 279, 329-31
Ca[l]gno-Cavalchini Rosalia [Fondo] 2 piazza Lagrange 22, 496
Ca[l]pina Cand., liquor., 22 p. Castello. . . 373
Ca[l]terra Giovanni, prof. mus., 2 v. a Bogino . 542
Ca[l]terra Giuseppa, neg. paste, 2 v. Bogino . 394
Ca[l]a Felice, tappezz., 45 v. Paretti 282
Ca[l]ati Gius., cambista, 4 p. Lagrange . 254, 351
Ca[l]na Cost. ved. e figlie [Fondo] 40 v. S. Massimo 59
Ca[l]na Gaet., ten. contab., 15 v. Dorati . . . 468
Ca[l]na Vittorio e C., appar. fotogr., 25 via Maria Vittoria 328, 671
Ca[l]ora G., latton., 185 barr. di Nizza . . 335, 402
Ca[l]ra Luigi, negoz. granaglie, 6 c. Valentino 393
Ca[l]ra Felicita, merc., 105 v. Mad. Cristina . 274
Ca[l]ra G. e figli, cartolai, 39 v. Po . . . 293-96
Ca[l]rini Basilio, [Ban], avv.-proc., 17 via San Dalmazzo 609-24-29-71
Ca[l]ri Egidio, negoz. vino, 12 v. Principe Tommaso. 375
Ca[l]rini Marco, pittore, 580 Mad. del Pilone 641
Ca[l]rini e Zelasco [Fondo] 48 c. Casale. . . . 17
Ca[l]roni frat., chincagl., 4 p. palazzo Città . 272
Ca[l]roni coniugi, tratt., 45 v. S. Massimo . . 368
Ca[l]s Gius., neg. cuoi, 12 v. Parini. . 348-24-32
Ca[l]s Gius., alberg., 44 via Sacchi 366-68
Ca[l]s Giuseppina n. Fasolio, 44 v. Ponte Mosca 505
Ca[l]s Vinc., impieg., 5 via Cigliano (Borgo Vanchiglietta). 703
Ca[l]si C., mag. alim., 45 v. degli Artisti . . 384
Ca[l]si Attilio, sotto-cassiere, 17 v. Gioberti. . 462
Ca[l]ris Delfino, 42 v. Assarotti 575
Ca[l]ris G., parrucch., 1 via Pio Quinto . . 346
Ca[l]s Gust., avv.-proc., 2 v. Corte d'Appello VII 519, 528, 624-29 705-46
Ca[l]s Paolo (Ditta), rappr., 10 v. Cavour . . 593
Ca[l]s Sec., parrucch., 1 v. Lagrange . . 346-48
Ca[l]s e Piacenza, fumisti, 57 v. Venti Sett. 368
Ca[l]so Albina, maestra, 19 v. Garibaldi . . 602
Ca[l]so Beatrice, prof.ª, 19 v. Garibaldi 592-93, 618
Ca[l]si Ferd., ispett.-fer., 45 v. S. Quintino 640
Callegari Aldo, rappr., 4 v. Cagliari . *pag.* 336-37
Callegari Gius., impieg., 24 v. Cibrario . . . 462
Callegari Paolina, mode, 5 v. Garibaldi . . . 257
Calleri Ang., maestra, 92 c. Vitt. Em. II . . . 602
Calleri Arturo, [Ban], direttore proprietario del giornale *Il Fischietto*, 2 via Viotti: 643-63-68 69
Calleri Bartolomeo, impieg., 41 v. Mazzini . . 470
Calleri Gio. Gius., rappr., 5 v. Alfieri. . . . 352
Calleri Giuseppina ved. Gariglio [Fondo] 17 via Cottolengo 22
Calleri Luigi, cambista, 50 v. Venti Settembre. 254
Calleri di Sala nob. Federico, dirett. economo Ospedale Umberto I 421-90
Calleri di Sala conte Giorgio, 12 v. Barolo 421, 530
Calleri e Mossotto (Ditta) [Fondo] 37
Calliano (*vedi* Scozia di).
Calliano Camillo, avv.-proc., 1 v. Consolata. 624-29
Calliano Carlo, [Ban], medico, 4 v. Montebello . 513 540-44, 647
Calliano Carlo, farm., 39 c. S. Maurizio . . . 655
Callieris Agostino, guant., 25-27 v. Garibaldi . 319
Calligaris Attilio, rappr., gall. Geisser . . . 352
Calligaris Costant., avv., 74 v. Venti Settembre 629
Calligaris Fortunato [Fondo] 37 c. Siccardi 65, 673-75
Calligaris S. V., biancherie, 48 via Roma 257-59-67
Calligaris, Colli e C., mercerie, 16 p. Castello . 270
Calliori Ilario, ten. contab., 3 v. Arsenale . . 468
Calmen Alfredo (Amburgo) 720
Calò Carducci Alb., impieg., 45 v. S. Quintino 462
Calocero-Crudo M., maestra, 25 c. S. Maurizio 602
Calosso, mag. alim., 20 v. S. Dalmazzo . . . 384
Calosso Carlo, ang. v. Venti Sett. e Garibaldi . 528
Calosso Edoardo, prof., 5 v. Gaud. Ferrari. . 614
Calosso Giovanna, fioraia, 43 v. S. Massimo . . 285
Calosso Luigi, avv.-proc., 4 v. Siccardi . . 624-29
Calosso Serafino, fiori artif., ang. v. Garibaldi e Venti Settembre . 274-75-84-85-86-92, 315
Calotti Francesco, alunno giud., 64 v. S. Chiara 478
Calsamiglia nob. Edoardo, impieg., 13 v. Principe Tommaso 421-38
Caluso Felicita, merc., 59 c. Vitt. Em. II . . . 274
Caluso Pietro, tabacc., 98 c. Vitt. Eman. II . . 464
Calvetti sorelle [Fondo] 26 v. Orfane. 44
Calvetti Gius. [Fondo] avv., 25 c. Princ. Oddone 51
Calvetti Rosa in Turina [Fondo] 47 v. Bellezia. . 9
Calvi G. B., 76 c. Vittorio Eman. II. . . 572, 706
Calvi Maddalena ved. Lasagno e figlie [Fondo] 3 p. Venezia 43, 60
Calvi conte di Bergolo 421
Calvini Gust., medico assist., 36 v. Ospedale 584
Calvini Romolo, medico, 44 v. Goito . . 498, 647
Calvino Cesare, orolog., rimp. 23 p. Castello. . 276
Calvino Gio., parrucch., 146 c. Reg. Margherita 346
Calvo Arnolfo, vinaio, 17 v. S. Anselmo . . 378
Calvo Ferdin., 9 v. Giuseppe Grassi. 548
Calza Fed., avv.-proc., 3 v. Princ. Tommaso . 629
Calza-Marchisio Petronilla, insegn. (barr. Nizza) 599
Calzia coniugi [Fondo] olii e salumi, 2 v. Berthollet 14, 391
Calzia Ant., neg. cavalli, 38 v. Roma 357
Calzia Bernardo, olii e salumi, 1 v. Caccia . . . 391
Calzia Defend., pizzic., 68 c. Vitt. Eman. II. . 387
Calzia Giac. fu G. B., olii e sal., 20 v. S. Chiara . 394
Calzia Gio., olii e salumi, 12 p. Vitt. Em. I. . . 394
Calzia Gio. Nicola, olii e salumi, 7 v. Nizza . . 384
Calzia Luigi, olii, 45 v. Venti Settembre. . . 394
Calzoleria Alpina, 2 v. Andrea Doria 323
Calzoleria «Al Trionfo», 35 v. Roma . . . 321
Calzoleria a vapore privileg., 3 v. Garibaldi . 321
Calzoleria del Club Alpino, 12 v. S. Teresa . 323
Calzoleria dell'Albero fiorito, 1 v. Milano . . 321

Calzoleria della Cooperativa, 4 v. Siccardi *pag.* 322
Calzoleria dell'Esposizione, 4 v. Berthollet. . 321
Calzoleria dello Stivale d'oro, v. Bellezia ang. v. Corte d'Appello 324
Calzol. dello Stivale verde, 7 v. Corte d'Appello . 324
Calzoleria Istituto Sordo-Muti, 12 v. Assarotti 322
Calzoleria Italiana, galleria Subalpina . . . 323
Calzoleria Lombarda, 2 v. Gazometro . . . 321
Calzoleria Napolitana, v. Roma ang. Chiesa S. Carlo 324
Calzoleria Operaia, p. Saluzzo. 321
Calzoleria Parmigiana, 33 v. Roma 324
Calzoleria Piemontese, 19 v. Mazzini. 324
Calzoleria Romana, 4 v. Carrozzai 324
Calzoleria Sport, 6 v. Barbaroux 324
Calzoleria Torinese, 22 v. Garibaldi e 23 via Bellezia 322-23
Calzoleria Universale, 67 v. Venti Settembre 323
Calzoleria Viennese, 16 v. Roma 322
Camagni Enrico, impieg., 42 v. Cavour . . . 464
Camandona Eugenia, maestra, 36 v. S. Quintino . 602
Camandona Francesco, str. Mongreno (Tetti Mirabucco) 534
Camandona G. B. Bartol. 66 v. S. Donato . 58
Camandona Gius., impieg., Banca d'Italia 27 v. S. Domenico 526 606
Camandona Guido, commestibili, 493 barriera Nizza 400
Camandona Luigi, avv.-proc., 40 v. Ospedale. 624-29
Camandona Maria, mag. alim., 66 *bis* v. S. Donato 3-4
Cambiaggi Emilio, ing., 43 v. Lagrange. . . 693
Cambiano (*vedi* Ferrero di).
Cambiano frat., tratt. *Lagrange*, c. Vitt. Em. II. 369
Cambiano Ant., cartol., 14 v. Princ. Tomaso 292-93
Cambiano Carlo, impieg., 6 v. Ponte Mosca. . 603
Cambiano Gius., abiti, 2 v. Corte d'Appello . . 262
Cambiano Luigi, geom., 2 v. Corte d'Appello 637-39
Cambiano Pio 105 v. Nizza 42
Cambier Prano Carlo, capit., 38 v. Bertola. . 472
Cambursano Stefano segheria, 22 corso Valentino 35
Camellini Ferrante, prof., 63 v. Mad. Cristina. 610
Camera B., negoz. ferram., 25 v. S. Donato . 273,334
Camera Claudio, impieg., 60 v. S. Chiara . . 450
Camera di Commercio ed Arti 28 via Ospedale 48, 45, 58
Camera Edoardo, dott. oculista, 4 v. Porta Palatina 647-53
Camera Luigi, dott. assist., pal. Madama . . 579
Camera Marietta, modista, 4 v. Bertola. . . . 259
Camerana (*vedi* Incisa-Germonio).
Camerana conte Edoardo, avv., 23 corso Oporto 43, 414-21, 646-24
Camerana nob. Enrico ingegnere, 22 via S. Quintino 60, 421
Camerana Giov., sost. proc., 44 v. Rossini 476
Camerana nob. Vitt. 22 v. S. Quintino 72,424
Camerano Aless., medico, 12 v. Stampatori. . 647
Camerano coniugi, fabbr. mobili, 24 v. dei Fiori. 297
Camerano Carlo, vinaio, 42 *bis* v. S. Franc. Paola 378
Camerano Carlo, avv., 12 v. Stampatori: *studio* 6 v. Barbaroux 478,525,640-24-29
Camerano Gio., conduc., 119 c. Reg. Margherita 362
Camerano Elvira, sarta, 37 c. Valentino . . . 258
Camerano Lorenzo, prof., 24 p. Vittorio Eman. I 561-64-67-78-79, 609-64
Camerano e Cesano, cutrame. barr. di Milano 344-84
Camerini Lampridio, falegn., 26 v. Pio Quinto. 302
Cametti Adele, maestra, 60 v. S. Chiara. . . . 602
Camia A., materass., 158 c. Reg. Margherita . 325
Camia Eug., materass., 20 v. Allioni 325
Camilla Paol., maestra, 30 *bis* v. Princ. Tommaso. 602
Camilla e Bertolero, tipogr.-litogr., 18 via Ospedale 288-89
Caminati Gio. Batt., elettr., 47 v. Lagrange *pag.* 4
Camisassa Giac., teol., vice rettore chiesa della Consolata 484-85
Camisasso, fabbr. colla, al Martinetto. 16
Camoletto Ant., liquor., p. Castello. 75
Camoletto C., sacchi carta, 41 v. Mad. Cristina. 201
Camoletto Franc., avv., 6 v. Vanchiglia . 62
Camossi Ida ved. Marentini 4 v. Carrozzai. 17
Camosso Caterina in Poggio 46 v. Bava . . 9
Camosso Gio., alberg., 41 v. Lagrange . . . 366-69
Camosso Pietro, alberg., ang. v. Corte d'Appello e Bellezia 366-67
Campagna Felice, ispett., stazione Porta Susa . 102
Campagnola Giorgio, nolaio (Casalborgone) . . .
Campagnoli Alf., ispett. telegr., 36 v. Madama Cristina 99
Campana Gius., ten. artigl., 49 v. Borgo Dora 567
Campanella Paolo, impieg., 22 v. Gioberti 705
Campanella Tito (Genova) 523
Campanino Secondo, merc. sarto, 2 v. Finanze . 261
Camparini C., orolog., 48 v. Palazzo di Città. 276
Camparini Enrico, vice-canc., 5 v. Assarotti . 478
Campassi Gius., calzol., 35 v. Po 321
Campassi Luigi, salsament., 17 v. Mad. Cristina . 587
Campelli Ant., coltell., 44 v. Silvio Pellico. . 541
Camperi Celestino avv., 44 v. Po 477-79
Camperi Umberto, impieg. R. Questura . . . 58
Camperi-Toso Giuseppe, 2 v. S. Franc. da Paola. 595
Campetti Adolfo, prof., 41 v. Arsenale . 578-79-87
Campi Cam., avv.-proc., 14 v. Garibaldi 519 624-29
Campi-Mioletti Lucia, 41 v. Garibaldi 24
Campia Zanobio, caffett., ang. v. Garibaldi e Conte Verde 91
Campini Luigi 41 c. Duca di Genova. . 24
Campioni Teodolinda ved. Polli 37 via della Zecca 30, 73
Campo Agnese, maestra, 38 v. Artisti 602
Campogrande Valerio, avv. prof., 140 c. Vitt. Em. II. 588
Campora Franc., 1 v. Bonsignore 550
Campora Teresa vedova Clerico e figli 3 p. Gran Madre di Dio 51
Campra Enrico, impieg., 54 v. Mazzini . . . 460
Campra Lorenzo, impieg., 44 v. Gioberti. . . 700
Campredon d'Albaretto conte Emanuele, 47 c. Oporto 421, 712
Camus Giulio, prof., 35 v. della Zecca 577-86
Camussi Eug., avv., cons. provinc., 6 v. Montecuccoli 451-52-54-55, 624
Camussi Gius., impieg., 27 c. Princ. Oddone . . .
Camussi Luigi, med.-chir., 27 c. Princ. Oddone . 647
Camusso frat., magl'erie, 9 v. Berthollet e Mazzini rimp. al 32. 264
Camusso Adolfo, 41 chirurgo-dentista, 3 via Roma 69, 72, 507-41-26-54, 654
Camusso Alessio, chirurgo-dentista, 18 p. Castello . . . 39, 69, 72, 440, 647-54
Camusso Anna, fiori artif., 25 v. Princ. Amedeo . 286
Camusso Carlo, bazar, 8 p. S. Carlo. 274
Camusso Celest., leg. di libri, 14 v. Mercanti 202
Camusso Delfina 26 v. Lagrange . . . 33 42
Camusso Enr., vettur., v. Nizza ang. v. Baretti . 357
Camusso Ern., ing., 9 v. Carlo Alberto . . 634
Camusso Franc. neg., 15 v. Consolata 7,264
Camusso e Paschero, mode, 5 v. Garibaldi 257-59
Canale G., indorat., 49 v. Accad. Albertina . 586
Canale (*vedi* Malabaila di).
Canale G. B., vinaio, 9 v. Palazzo di Città. . 75
Canale G. B., 10 v. S. Domenico 547
Canale Giacinto, fabbr. mobili, 12 v. Zecca . . 297
Canale Giovanna, pizzic., 113 v. Nizza. . . . 387

Maurizio, vetturale, c. Vitt. Eman. II ang. v. Sacchi . . . . . *pag.* 358
Paolo, torn. in legno, 7 v. S. Dalmazzo. 296
Edoardo, console, 24 v. S. Teresa 350,448
Cagnoli Giacinta, 21 v. Princ. Tomaso 504-05
Camillo, medico, 58 v. Gioberti . . 495
Domen., sac. 144 v. Ormea. . . 44
Emilio, avv.-proc., 4 v. Garibaldi . 624-29
Feder., avv., 4 v. Garibaldi 624
Olimpia 4 v. della Misericordia 39
-Bonatti Amalia, 3 v. Saglano . . . 595
madre e figli 102 c. Reg. Margh. 53
sor. fu Gio. 102 c. Reg. Margh. 22,61
Giovanna, maestra, 33 v. Zecca . . . 534
Michele, impieg., 4 c. S. Martino . . 462
Angelo, fabbro-ferr., 10 c. Carroli. . 344
Gio. Ant. (Ditta), trattore, 24 v. Po. 367
E., liquorista, 2 v. Sacchi. 373
Gio. (Ditta), fonditore, 15 c. Brescia 330
Giuliano, macell., 37 c. Vitt. Em. II . 397
Gius., tappezz., 45 v. Bagno . . 282-97
Lorenzo neg. carrozze, 24 via Principe Tommaso 51, 300
Paolo, pastice., 96 c. Vitt. Em. II 382-95
Audino Teresa, 4 v. Ariosto. . . . 524
Gius., usciere R. Questura. . . . 457
Maria, mag. alim., 143 c. Reg. Margh. 384
e Maia, macellai, ang. v. Saluzzo e c. Valentino 397
Calisto, ing., 49 v. Garibaldi . 634-91
Ercole, 9 strada di Francia . . 545
Eug., tratt., 2 v. Carrozzai . . 367-78
Gio, notaio (Chieri) 633
Gius., vettur., p. Solferino . . . 359
Gioach., vettur., p. Vitt. ang. v. Rocca 360
frat. e sor. fu Gius. 44 v. Canova . . 15
Ant., impieg., 44 v. Canova 460
L., macell., 15 v. Ormea 397
G. B., cartonaggi, 17 v. Pietro Micca . 291
Ang., rag., 42 c. Princ. Oddone. . . 469
Michelangelo, 27 v. Nizza. 722
Vitt., controll., v. Ottavio Revel . . . 548
coniugi 55 c. Siccardi 65
Pietro, impieg., 55 c. Siccardi . 535,706
Gius., fabbr. *mannequins*, 29 v. Porta Palatina 260
Michele, torroni, 19 v. Goffredo Mameli. 384
frat. fu Gio. 11 v. S. Donato. . 58
Agost. fu Franc. 12 c. Napoli . . 42
Ettore, ragion., 4 v. Cavallerizza. . 470
Franc., conciat. pelli, 42 c. Napoli . 348
G. 7 v. Carlo Vidua 13, 46, 297, 302
conte di Salasco, 40 v. Cernaia . . . 424
di Salasco contessa Maria nata del Carretto di S^a Giul a, patronessa Istit. Figlie Militari. 643
frat. e sor. fu Vitt 52 v. di Lanzo . 33
Natalina, tabaccaia, 20 v. Roma. . . 463
Giorgio, parrucch., 16 p. Castello . . 346
Ant., elemosin., 98 c. Vitt. Em. II. . 491
E., *velocipedi*, 42 c. Re Umberto. . VII
Enrico, 98 c. Vitt. Em. II 678
13 v. Princ. Tommaso . 540-47-48, 705
Osman, cambista, 69 v. Venti Sett. . 254
caffet., 36 v. della Rocca 371
Stanislao, prof., senatore (Roma). 416
Franc. 5 v. delle Orfane. 21, 43
frat. e C., tipografi, 8 v. Botero 286-88-89
Canonica F., neg. oleogr., 9 v. Monte Pietà *pag* 289
Canonica Gius., capit., artigl., 2 v. Consolata . 469
Canonica Paolo, avv., 47 v. Garibaldi 715
Canonica Pietro, scultore, 23 p. Vittorio Emanuele I 62, 69, 569, 644
Canonico frat. (Perardi e Pairotti successori), confett., 1 p. Em. Filiberto. 384
Canonico A., param. chiesa, 9 v. Mercanti . . 255-69
Canonico Adolfo, salsam., 64 c. Vitt. Eman. II. 387
Canonico Angelo Gius., caffett., ang. c. Vittorio Emanuele II e v. S. Massimo 374
Canonico Battista, conduc., 48 v. Botero. . . 363
Canonico Celestino, medico-chir., 10 corso Palestro. 410, 509, 647
Canonico Cesare, impieg. ferr., 24 v. S. Quintino. 692
Canonico E., neg. metalli, 4 p. Saluzzo . . . 329
Canonico Emilio fu Gio. 3 c. Emilia. . 25
Canonico Gaspare (eredi di), alberg., 4 v. Basilica 366
Canonico Silvio e C., formaggi, Dock . . . 390 94
Canonico Tancredi, senat. (Roma). 50, 575
Canosio (*vedi* Alessi di).
Canova succ. Croce, fabb.-ferr., 8 v. Misericordia 344
Canova Anna, 29 v. Assietta 539
Canova Carlo, geom., 29 v. Assietta 6, 32, 39 74, 72, 73, 343-35, 39-53, 679, 717-49
Canova Bernagozzi, neg. paste, 7 v. S. Domenico. 394
Canova Cesare, 131 c. Reg. Margherita. . . . 543
Canova Enrico, pittore, 48 v. Vanchiglia . . . 644
Canova Fed. fu Pietro 26 v. Bligone . . . 44
Canova Ferd., medico, 4 v. Donati. . . 538-74, 647
Canova Gio. e C., maglierie, 12 c. Re Umberto 264, 392
Canova Pietro, geom., 5 str. di Stupinigi . 567, 705
Canova V. e C., drapperie, 16 v. Cernaia 252, 724
Canova-Brejn Guglielmina, 29 v. Assietta . . 544
Canova-Buscaglia Wigliemina, 29 v. Assietta . 543
527-39-45
Canova-Martinolo Giuseppe, 40 v. Assarotti . . 520
Canta Carolina, tintoria, 25 v. Orfane 269
Canta Delfina, tintoria, 34 v. Barbaroux . . . 269
Canta Domenica, telegraf., 5 v. Ottavio Revel . 639
Canta Domen., macell., 6 v. Barolo. 397
Canta Franc. macell., 4 v. Barolo; *abitazione* 1 v. Pescatori 49, 55, 397
Canta Pasquale, legat. libri, 9 v. Bagno. . . 292
Cantalupi V., panieraio, 40 v. S. Giobbe . . 273
Cantalupo Calisto, pubbl., 20 v. Vanchiglia 668-69, 700
Cantalupo Margh., fornaia, 48 c. Vinzaglio . . 395
Cantamessa Carlo, neg. legna e vino, 34 v. S. Donato 378
Cantamessa Filippo, avvocato, 5 v. Pescatori 462 624, 712
Cantamessa Giov., pozzi neri, 14 v. Balbis . 344
Cantamessa Modesto, usciere, 10 v. Corte Appello 478
Cantara Alb. ferram., angolo v. Lagrange e Mazzini 73, 334
Cantarella Ant., avv., giudice, 10 v. delle Scuole 476 77
Cantatore Crescenzio, negoz. granaglie, 9 via Sant'Ottavio. 393-94
Cantatore Eusebio, impieg., 30 v. Arsenale. . 461
Cantatore Franc., avv.-proc., 19 v. Stampatori. 629
Cantello Elis. in Bonelli 19 v. Lagrange 32, 61, 66
Cantello Gius., fabbr. mobili, 6 v. dei Fiori 297, 300
Cantero Bart., materassaio, 91 v. Nizza . . . 325
Cantero L., materassaio, 102 v. Nizza 325
Canti N. maest. mus., 54 str. Francia 13, 69, 65, 620
Cantin Lorenzo, medico, 3 v. Bava . . . 399, 647
Cantina Sociale, 4 v. Arcivescovado. 375
Cantini Aless., geom., 6 v. Fabro 637
Cantino E., vini, ang. v. Princ. Tomaso e Baretti . 378
Cantogno (*vedi* Carutti di).
Canton Gust., medico, 33 v. Mazzini . . 498, 647-77
Cantone, conduc., alb. Rosa Bianca. 365
Cantone Nino, parrucch., 12 v. Vanchiglia 346, 684
Cantone Paolo, impieg. tel., 23 v. Montevecchio 688

Cantone-Arditi Modesta, maestra pianoforte, 3 v. Pastrengo . . . . . *pag.* 621
Cantoni nob Gerolamo, avv., impieg. Ordine Mauriziano, 7 *bis* v. S. Secondo 444
Cantono di Ceva barone Gio., 7 v. Orfane. 424,744
Cantù Camillo, antiquario, 12 v. Cavour . . . 275
Cantù Franc., 47 v. Venti Settembre 706
Cantù Gio. avv., impieg., 4 v. Venti Sett. 434 624
Cantù Giuseppe, ⊜, notaio, 40 v. Venti Settembre 43 544,633
Cantù Luigi, ✻, cons. comun., 3 v. Maria Vittoria . 430,548-59 64-65-91-96-97-98, 644-71
Cantù Pietro, 47 v. Venti Settembre 612
Canuto coniugi 63 c. Princ. Oddone . . . 51
Canuto frat. fu Antonio 7 v. Berthollet. . 54
Canuto ved., neg. paste, 6 v. Mercanti. . . . 394
Canuto A., neg. paste, 5 v. Saluzzo. 394
Canuto Aless., tratt., ang. v. S. Anselmo e Silvio Pellico 368
Canuto Carlo, neg. paste, 43 v. S. Franc. Paola . 394
Canuto Filippina, commest., 1248 borg. Falchera. 401
Canuto G., neg. legna e carbone, 63 c. Principe Oddone 304-14,680
Canuto Giorgio 7 v. Berthollet. . 10, 42, 680
Canuto Marcellino, neg. paste, ang. vie Principe Tommaso e Silvio Pellico 394
Canuto Pietro A., medico, 48 v. Baretti 525-28, 647
Canuto Pietro, neg. paste, 8 v. Mazzini. . . . 394
Canuto Pietro 97 v. Madama Cristina . . 35
Canzi Luigi (Milano) 704
Canziani Luigi, sarto, 26 v. della Zecca. . . 260
Canzio Gio., rappr., 2 c. Oporto 352
Capecchi Lamberto, tenente, Campo di Ciriè . 469
Capanna Francesco, impieg., 18 v. Vanchiglia 470
Capella, conduc., alb. Fucina. 365
Capella G. B., cartolaio, 29 v. Ponte Mosca . 293
Capella Giorgio, impieg., 6 v. S. Anselmo. . 688
Capellaro Enr. rappr., 2 c. Oporto . 53, 352-72
Capellaro Mich., ⊜, colonn. art.., 42 v. Mazzini. 468
Capelli frat., strum-mus., 7 v. dei Fiori . . . 299
Capelli G. Batt., ⊜, avv., 15 c. Sicca di 440-81, 545-46
Capelli Lodov., strum. music., 47 v. S. Anselmo 299
Capelli Teresa fu Franc. 29 v. Sant'Anselmo 62
Capellina madre e figlio (Roma) 68
Capellini V., agenzia, 42 v. Vanchiglia 350
Capellino Gio., fabbro ferr., 23 v. della Zecca . 374
Capello, pirotecnico (Mad. di Campagna) . . 403
Capello Alessio, telegraf., 45 v. Mazzini . . . 689
Capello Amed., maestro mus., 14 v. Ospedale. . 624
Capello Andrea, ⊜ prof., 4 p. Lagrange . . 577-93
Capello Angelo, mobili in ferro, 27 corso Re Umberto 284-98, 332
Capello Bern., tratt., ang. via S. Quintino e v. Parini 370
Capello Carolina, tintoria, 49 v. Lagrange. . . 269
Capello Caterina, levatr., 9 v. Bertola 657
Capello Cesare, avv. proc., 8 v. del Carmine 624-29
Capello Chiaffredo, 43 v. Montevecchio . . . 298
Capello Eugenia, moglie Bona avv. Adolfo 5 p. Statuto 3, 38
Capello Ferd., impieg. post. 28 c. Oporto . . 688
Capello Franc., impieg. (Avigliana) 461
Capello Giacinta in Bertinetti 15 v. Tiziano 67
Capello Gio. e figlio calzol., 9 v. della Rocca 321
Capello Gio., fiori artif., 10 v. S. Tommaso . 286
Capello Gio., ⊜, geom., 16 v. Porta Palatina 470
Capello Gio., parrucch., 57 v. Venti Settembre . 348
Capello Gius., drogh., 18 v. Vanchiglia . . . 313
Capello L., vinaio, 13 *bis* v. Berthollet. . . . 378
Capello Luigia in Arleri 8 v. Bava. . . 9
Capello Margh., vinaia, 84 v. Nizza . . . *pag.* 37
Capello Maggiorino, ⊜, avv., 7 v. S. Dalmazzo
Capello Mario, avv.-proc., 20 v. S. Dalmazzo
Capello Pietro, macchine a cucire, 21 v. Montebello 317-4
Capello Teresa in Feer-Famil 436 v. Circonvallazione 7
Capello V., decoratore, 5 v. Baretti 28
Capello V., bottaio, 47 v. dei Fiori. 30
Capello Vincenzo, orefice, 1 v. Accad. Scienze . 27
Capello-Giana Maria, mag. alim., 30 v. S. Giul. 38
Capello-Giletta Clotilde, ricam., 44 v. Osmo dal 27
Capello di S. Franco Fr., impieg., 6 c. Vitt. Em. 70
Capello di S. Franco conte Paolo 4 v. Bava 9, 47, 49
Capietti Ang. 14 *E* c. Vitt Em II oltre Po
Capietto Ant., capo-mastro, 20 v. S. Domenico 307-08
Capino Gius., tipogr., 4 v. Bogino 30
Capisano prof. Ugo, scult., 21 v. Montebello 29
Capitani Guido, avv., 28 v. S. Dalmazzo. . . 624
Capitolo Angiolina, prof., 10 v. delle Rosine . 60
Capitolo Giov., vinaio, 9 v. Belvedere 37
Capitolo Maria, prof., 10 v. Rosine . . 591, 648
Capo Franc., spurgo pozzi neri, 64 v. Cottolengo 34
Capocetti Felice, maestro-fabbro Istituto *La Generala* 382
Caponotto Amedeo, ✻, medico-chir., 4 via Madama Cristina 35, 647
Caponotto G., orefice, 6 v. Po 276
Cappa frat. fu Gio. 22 p. Eman. Filiberto 24,52
Capotorti Gio. Pietro, ⊜, consig. Cassazione, pal. Madama 474
Cappa Agnese ved. Bellone e figli 3 v. Calvo 4,
Cappa Cam. fu Ant., avv., 42 c. Duca di Genova 43, 2
Cappa Carlo fu Batt. 13 v. Ciriè. . . . 2
Cappa Costantino, med.-chir., 23 v. Rocca . . 647
Cappa Edoardo, fornit. sarte, 76 v. Venti Settembre 57-63-65-70-71 72-91
Cappa Ettore, avv., prof., 74 c. Vitt. Em. II 486
Cappa Gio. e figlio, calz., 10 v. Roma . . .
Cappa Massimo, avv.-proc., 2 v. S. Agostino
Cappa Oreste 14 v. Circonvallaz. oltre Po.
Cappa Santo, avv., pretore, 43 v. Barbaroux
Cappa Scipione, ⊜, ing., 23 v. Rocca 369-82,
Cappa-Bava barone Giovanni 1
Cappella Franc., drogh., 46 v. Cibrario 313
Cappella Gius., panatt. (Tetti Fre) 405
Cappelleria Giandaja (Micheletti M.), 4 piazza Carlo Felice 279
Cappelleria Romana (Persico Gio.), gall. Geisser 279
Cappello Francesca, insegn., 5 v. Massena. . 612
Cappio frat., fornai, 63 c. Princ. Oddone. . . 305
Capponi-Trenca nob. G., avv., 132 barr. di Casale 677
Capra Carlo, pizzic., 8 v. Saluzzo 387
Capra Claudio, 45 v. S. Massimo 644
Capra F., fabbr. torroni, 124 c. Reg. Margherita 384
Capra Enrico 8 v. Giacomo Leopardi. . 20
Capra Franc., ⊜, vice-cancelliere, 6 v. Montecuccoli 474, 594
Capra G., modista, 74 c. S. Maurizio 239
Capra Gio. Stefano, perito, 406 v. Cottolengo 639
Capra Giorgio, alunno giud., 27 str. di Francia 475
Capra Giustina, maestra, 10 v. delle Seuole . 602
Capra Luigi, 6 v. Montecuccoli 642
Capra Marcello stabilimento musicale, 9 v. Berthollet 40, 289-90, 662
Capra Maria, levatrice, 164 c. Regina Margh. 657
Capra P., molini a vapore, 31 *bis* c. Oporto 352-93
Capra Vitt., alunno giud., 6 v. Giac. Leopardi. . 479

Capr... L. succ. Pictet, cancellate, 33-35 via ... *pag* 300-02
Capr... ., pesi e misure, 49 v. Artisti . . 337-39-43
Capr... C. e C., banchieri, 40 via Arcivescovado 253
Capriglio Delfina, sarta, gall. Subalpina. . 258-59
Capriglio Emanuele, ⊜, 40 v. Arcivescovado 5 537,709-45-17
Capriglio Ermeneg. e cugini 14 v. Palazzo di Città 45
Capriglio M. (ved. di), coltellin., 36 v. Garibaldi. 341
Capriglio Maddalena, mercerie, 38 v. Lagrange 266
Capriglio Paolino 4 v. Venti Settembre . 70
Capriglio Vinc., fabbro-ferr., 40 v. Maria Vittoria 344
Capriglio C. e C., rappresentante, 10 v Arcivescovado 352, 402
Capriglio e Airaldi, fabbr. liquori, 8 v Molinette; *ufficio:* 40 v. Venti Settembre. 372
Capri di Cigliaro conte Zaverio fu Ottavio 4 v. S. Maria 13, 34, 62, 73, 421
Capriano Gugl., cassiere, 8 v. Cavour 703
Capucchio coniugi, mag. alim., 44 v. Chivasso 384
Capuccio Alessandro, avv., 84 c. Vitt. Eman. II 624
Capuccio Alessio, ⊜, ing., 84 c. Vitt. Em. II. . 520
Capuccio Enrico, carbonico, 84 c. Vitt Eman. II 486
Capuccio Gaetano ingegn., 84 c. Vitt Eman. II 634
Capuccio Luigi, ⊜, capit., 5 c. Vinzaglio 662-75
Capuccio Luigi, avv., 17 v. Barbaroux . . 477, 624
Capuccio Luigi e C., rappres., 47 v. Ospedale . 355
Capuccio Mario, ingegn., 45 p. Statuto; *abitazione* 26 v. Amedeo Avogadro . . 570, 634
Capuccio Vinc., ing., 84 c. Vitt. Em. II . . 507-13
Capuccio, Costa e Allomello, industria delle fecole, 17 v. Ospedale. 315-16
Capurro G., drogh., 5 v. Finanze 343-75
Capuzzo Edoardo, impieg., 26 c. Siccardi. . 700-18
Capuzzo Luigi, vinaio, 4 v. Venti Settembre . . 378
Cara Ernesto, impieg., 39 v. Lagrange . . . 464
Caraboli Gio. 45 v. Gioberti 30
Caraffi Innoc., ⊜, 6 via Amedeo Avogadro. 24, 5-7 26
Caramello Basilio 18 v. Stampatori . . 40, 62, 66
Caramiolo Gio., rappr., 31 c. Princ. Oddone 304-55
Caramiolo Giuseppina 15 v. Vittozzi Accanto 73
Caracciolo di S. Agapito march. Alfonso . . . 429
Caraglio conte Gius. 5 v. Ottavio Revel 54 72
Caramba Angela, vinaia, 44 c. Vercelli . . . 378
Caramba G., lane, 27 v. Venti Settembre. . . 265
Caramagna Aristide, ing. 22 v. Barolo 6, 8 507, 634
Caramagna Carlo Alb., ⊜, 18 v. Baretti . 8
Caramagna Gius., farmacista, ang. v. S. Donato e Galvani 655
Caramagna e C., elettric., 22 v. Barolo . . . 327
Caramelli Ces., geom. catast., 35 v. S. Chiara 456-57
Caramelli Gaud., istrum. music., 45 p. Statuto . 299
Caramelli Riccardo, agente, 21 v. Arsenale . 352
Caramellino Carlo, panatt. (Abbadia di Stura) 402
Caramello Domen., calzol., 4 v. Thesauro . . 322
Caramello Gius., prof. 6 c. Grugliasco 588-97, 638
Caramello Gius. rag., impieg. munic., 6 corso Grugliasco 436
Caramello Pietro, ⊜, 49 v. Alfieri. 673
Caramello e Deker, prod. chim., 9 v. Magenta . 340
Caramello-Montù Jenny, 48 v. Cernaia . . . 520
Caramora Paolo e Pietro 35 v. S. Anselmo . 46 51, 62, 74
Carandini march. Franc., seg. Prefett., 34 via Campana 431
Caranzio Enrico, geom., 2 v. S. Agostino . . . 637
Caranzio Fed., orolog., 21 v. S. Tommaso . 276-77
Carandi Luigi, impieg. post., 13 v. Artisti . 687
Caranzio Vacchina, latton., 464 c. Reg Margh. 335
Caranti Luigia nata Staut-Avena 48 p. Vittorio Eman. I . . . . . *pag.* 15, 48 504
Caranzano Angelo, 2 v. Leyni 642
Caranzano Gius., impieg., 16 v. dei Fiori . . 460
Caranzano Maria, tintoria, 46 v. dei Fiori . . 269
Carassale Caio, prof., 3 v. Gelto 590
Carassi Roberto dott., impieg., 40 v. Alfieri . 454
Carassi del Villar conte Paolo, 7 p. Vitt. Em. I 678
Carasso Luigi, ⊜, 9 v. Carlo Alberto . 684, 703-45
Caratsch Fleury, 9 p. Statuto. 680
Caratti Eustacchio, impieg. catast., 14 v. Zecca. 457
Caratti Lorenzo, ing., 48 v. Saluzzo 466
Caravadossi di Torotto nob. Eugenio, 5 v. Andrea Provana 424
Caravana (*vedi* Cavallerone di).
Caravana Margh., mag. allment., 2 v. Piazzi . 384
Carbonatto C., stiratr., 6 v. Vanchiglia . . . 268
Carbone madre e figli 49 v. Cavour . . 48
Carbone Agost., medico, 27 v. Bogino 498, 544, 647-53
Carbone Carlo, avv.-proc., 27 v. Bogino 480 624-29
Carbone Carlo, impieg., 29 v. Roma. . . 437, 674
Carbone Costanza ved. e figli 29 v. Roma . 55
Carbone Enr., legal. e cart., 12 v. Barolo 292-93, 526
Carbone Felice 12 v. Bellezia . . 9, 27, 39, 64
Carbone Giulio, tappezz., 38 v. S. Franc. Paola 282
Carbone L. e figlio, neg., 3 v. Ospedale 281-98, 325-32
Carbone Luigia, tabacc., ang. c. Duca di Genova e v. Gioberti 464
Carbone Margherita 46 v. Fucina . . 27, 39
Carbonelli Gio., dott., 40 v. Ospedale 504-76, 645-47-62
Carbonelli Luigi, impieg., 25 v. Saluzzo . . 460
Carbonieri G., pastore evang., 13 v. Lagrange 488
Carbonero sorelle, modiste-sarte, 37 v. Venti Settembre 258-59
Carbonero Fortun. fu Gio. 49 via Santorre Santarosa 63
Carbonero G., legat. libri, 3 v. Ospedale 292-93
Carbonero Sec., mag. alim., 20 v. Berthollet . 384
Carboni Pietro, sotto-bibliot., 45 v. S. Quintino 562
Cardellino G. di M., lanerie, 4 p. Eman. Filib. 263-64
Cardani Cam., scult. in legno, 8 v. Bonafous 296-97
Cardello Antonietta, ricamat., 7 v. S. Domenico . 276
Cardello Luigi, fornaio, 26 v. Gioberti . . . 395
Cardenas (*vedi* De Cardenas).
Cardenas Vinc. nata Garelli, 33 v. dei Mille. . . 534
Cardetti Gio., salsam., 17 v. Principi d'Acaja . 387
Cardetti Giovan., ⊜, maggiore, 8 c. S. Martino.
Cardis Ester, maestra, 13 v. Finanze 602
Cardis P., orefice, 18 v. Milano 276
Cardona Carlo, panatt. (Campidoglio). 402
Cardona F., neg. granaglie, 132 c. Reg. Margh . 393
Cardona Gio., fornaio, 37 v. Venti Settembre . 395
Cardona Gabriella, 41 v. Tarino 555
Cardone C., modista, 49 v. Venti Settembre . 259
Cardone Michele, 4 v. S. Simone. 748
Cardone Raffaele, capo-tecn., 4 v. S. Simone . 469
Careglio, conduc., alb. Persico Reale 361
Carella Gio., vinaio, 8 v. Pio Quinto 378
Carella-Allocco Corinna, levatr., 205 strada di Francia 448, 657
Carelli G., neg. mob., rimp. 7 v. S. Quintino 297, 325
Carello frat., platinai, ang. v. S. Massimo e v. Ospedale 296, 330-42
Carello Celeste e C., platinai, 9 v. Ospedale. . 296, 330
Carello Gius., commest. (barr. Vanchiglia). . 401
Carello Madd., mobili antichi, 16 v. Ospedale . 275
Carena Domenico, impieg., 7 c. Vinzaglio. . 460
Carena Giov., cassiere, 45 v. Mazzini 507
Carena Gius., avv., 48 v. Bogino 624
Carena Maria, 138 v. Nizza 521
Carena Michele, mag. alim., 9 v. Deposito . . 384
Carena Ottavio, impieg., 29 v. Princ. Amedeo . 464

Carena Second5, ing. 34 v. Mazzini *pag.* 26 35,547 82-88-96,634
Carena-Bruno Pulcheria, maestra, 3 v. Urbano Rattazzi 598
Carenalo Gius., 7 v. Plana 611
Carenco-Boyer Maddal., 26 v. S. Agostino. .541
Caresana (*vedi* Masel di).
Caretti frat. e sor. 9 v. del Deposito . 23, 57
Caretto madre e figli 33 v. Galliari . . . 28
Caretto Celest., neg. paste, 8 v. S. Massimo . 394
Caretto Eug., , capo-mastro 13 c. Oporto 36, 307, 608-81, 706
Caretto Eugenio (eredi), librai, 7 v. Po . .286-87
Caretto Felice, mag. alim., 42 v. Saluzzo . .384
Caretto Gio., caffè-rist., 14 v. Princ. Amedeo. .371
Caretto Guido, avv.-proc., 5 c. Siccardi . . .629
Caretto Luigi, trattore, 25 v. Po 370
Caretto e Nani, cambisti, 5 v. Ospedale 254 75, 654
Cargueno Tommaso, tabacc. (Lucento) . . .464
Cargnino, conduc., alb. Croce Rossa 362
Cargnino frat. di Gio., salsam., 37 v. Lagrange . 387
Cargnino A., orolog., 42 c. Re Umberto . .277
Cargnino Andrea, orolog. 64 c. Vitt. Eman. II 277
Cargnino Ant., pizzic., 46 v. Bellezia 387
Cargnino Gio., orolog., 1 v. Nizza. 277
Cargnino G., pizzic., 42 c. Re Umberto 387
Cargnino Gio., salsam., 12 v. S. Teresa. . . 387
Cargnino Maur., pell., 29 v. Genova . 294, 318-52
Cargnino Rosa ved., trattoria, 8 v. Gazometro . 368
Cargnino-Marmocci Tarquinia, maestra, 49 via Gio. Somis 602
Cariatore Guidobaldo, sost. segret. R. Procura, 43 v. S. Domenico 478
Cariboni Gius., neg. pellami, 5 v. Cavour . .348
Cariboni Pietro, calderaio, 29 v. Mazzini . . .345
Carignani Luigi, rappr., 20 v. Genova. . . .332
Carignani di Valloria conte Aug. 3 v. Botero 43
Carignano Edoardo ed Amalia di Franc. 4 v. Siccardi 65
Carignano Felice, 48 v. S. Quintino. . .548, 740
Carignano Franc., telerie, ang. v. Porta Palatina e Quattro Marzo, *abitaz.* 5 via Giannone. 10,40,52,64,65,266
Carignano G., cartol., 42 v. Porta Palatina. 292-93
Carignano Gius., neg. olii, nel Dock 391
Carinato Gius., prof., 7 v. Plana 612
Carioli Ernesta fu Giu 9 v. dei Fiori . . 26
Carioli Rosa ved. Demmler e figlio 9 v. dei Fiori 26
Carisio Blesilla, vettur., p. Castello, rimpetto all'albergo d'Europa 357-58
Carisio Ferdinando 10 p. S. Carlo . . . 57
Carisio Brunetti R. e figli, mercerie, 1 via Milano 263-64-66-67
Carità frat. 46 c. Sommeiller 65
Carlandi Luigi, impieg., 1 p. S. Carlo 468
Carle Adele nata Abrate, 47 c. Re Umberto . .531
Carle Antonio, medico, 17 c. Re Umberto. 33 4-9-90-99, 501-14-75-76-81, 645-47
Carle G., avv., consigl. comunale, 15 p. Statuto . 447 430, 564-65-73-74-75-79, 646-24-76
Carle Marianna, rettrice Ist. Ciechi, 135 v. Nizza 514
Carle-Chartosio Matilde, 45 p. Statuto 595
Carletti, *scuola elem.*, 45 p. Eman. Filiberto . 617
Carletti Lor., maestro, 13 v. Princ. Tommaso . 600
Carlevaris sor., biancherie, 49 v. Carlo Alberto 267
Carlevaris Franc., impieg., 3 v. Gaud. Ferrari . 636
Carlevaris Pietro, prep. chim., 84 c. Vitt. Em. II . 586
Carlevati Gius., avv.-proc., 42 v. Bellezia 624 29
Carli Angelo, rappres., 38 c. Vitt. Em. II. . . .393
Carlino coniugi 2 v. Amerigo Vespucci. 4
Carlino Ang. 63 v. S. Giulia 64
Carlino Luigi, giardiniere (Bivoli). . . . *pa*
Carlino R., biancherie, 62-64 v. Venti Sett.
Carlotto Gius., cambista, 4 v. Nizza . . . .
Carlucci Rocco, disegn., 54 v Santa Giulia
Carmagnini Domizio, 98 c. Reg Margherita
Carmagnola Ant., , oref., 48 p. Castello 276
Carmagnola C., calzol., 4 v. Volta. . . . .
Carmagnola Carlo, , colonn., 52 v. Mazzi
Carmagnola G. o., teol., rett. Ospedale Magg.
Carmagnola Gius., pellicciaia, 12 v. Cavour
Carmagnola Luigi, calzolaio, 23 v. S. Donato
Carmazzi Francesco, orefice, angolo vie Ven Settembre e Palazzo di Città . . . .
Carmazzi Stef., neg. cuoi, 43 v. Genova . . 3
Carminati Angelo, fumista, 29 v. Saluzzo.
Carminati Gius., drogh., 37 v. Barbaroux
Carminati Vitalina, drogh., 9 str. di Franci
Carmine Pietro, ing., ministro di Stato (Rom
Carnaghi Carillo, 20 v. Madama Cristina .
Carnevali Tito, , dott., cons. Pref., 14 v. Al
Caro Gio., 24 v. S. Secondo . . . . . .
Caroglio Giacomo, ing., 41 c. Vitt. Em. II. 6
Caroli Carlo, impieg., 42 v. Berthollet. . .
Caron Gio., avv.-proc., 4 p. Savoia . . . .
Carosio coniugi, tratt., ang. p. Eman. Filiber e v. Bellezia . . . . . .
Carosio Andrea, deleg. benef., 144 R. Parco.
Carosio Ettore, musico, 3 v. Consolata . .
Carosio Ferdin., impieg., 47 c. Princ. Oddon
Carosio Gio., , impieg., 46 v. Garibaldi 74
Carossa Pietro, impieg., 33 c. Oporto . . .
Carossio Bart., contab., 21 v. Saluzzo. . .
Carosso coniugi, cappelli paglia, 54 v. Venti S.
Carosso Carlo, , ing., 34 v. Carlo Alberto
Carosso Dom., salsam., 9 *bis* c. Duca di Geno
Carosso Gio., tratt., 13 v. Stampatori . . .
Carosso Lorenzo isol. 29 v. Caselle
Carosso Tommaso, mag. alim., 50 v. Nizza.
Carosso e Rovere, merc.-sarti, 4 v. Bogino
Carozzi Gius., impieg., 20 v. Vanchiglia . .
Carozzi Oreste (Collegno) . . . . . .
Carozzo Aless., tratt. (Pozzo Strada e Tesorie
Carpanera Vitt. (eredi), rosticc., angolo Saluzzo e corso Vitt. Em. II . . 3
Carpaneto (*vedi* Coardi di).
Carpaneto, neg. legna, 18 v. del Deposito
Carpaneto G. B., spediz., 9 v. Finanze . .
Carpanetto Carlo, 42 v. Stampatori . . .
Carpanetto G. B., pittore, 54 v. Venti Sett.
Carpano Gius. B., liquor., 18 p. Castello . 3
Carpegna Gio. (Ditta), segh., 79 p. Nizza . .
Carpegna Lucia in Gandini 79 v. N
Carpegna sorelle fu Gio. 84 v. Saluzz
Carpegna Vinc., drogh., 5 v. Gerdil. . .
Carpegna e Orlalda, liquor., 45 v. Quattro Mar
Carpenea (*vedi* Morra di).
Carpi A., fabbr. cravatte, 7 v. Conte Ver
Carpignano frat., carrai., 6 c. Vercelli .
Carpignano, parrucch., 43 v. Lagrange. . .
Carpignano Gius., neg. paste, 2 v. Passalacqu
Carpignano e Penna, meccan., 24 c. Valentino
Carrera (*vedi* Hernandez di).
Carradori Giuseppe, prof. mus., 51 v. Zecca
Carrano Em., colonn., 46 v. Princ. Amede
Carrara coniugi, cartolai, 24 v. S. Secondo
Carrara Enrico, agente, 24 v. Saluzzo . . .
Carrara Franc., avv., 69 v. Venti Sett. 465, 6
Carrara M., modista, 24 v. S. Secondo . .
Carrara Mario, dott. (Cagliari) . . . . .
Carraria-Martinotti E., avv.-proc., 24 v. S. Teres
Carrassi del Villar nob. Emilia, 7 p. Vitt. Em. I.

del Villar nob. P., ing., 6 v. Fabro *pag.* 421, 634
Rosa in Badanelli 47 v. S. Donato 58, 60
sor. fu Pietro 46 c. Princ. Oddone. 54
Angela, levatrice, 54 v. Ponte Mosca. 657
Carlo, tabacc., 138 c. Reg. Margherita . 467
Dom.n. (eredi) 8 v. Cuneo. . . 22
Franc., sarto, 7 v. S. Teresa 260
Gio. Batt., impieg., pal. Genevese . . 442
Giuliano, falegn., 20 v. Cavour . 296, 302
Gius., disegn., 51 v. Ponte Mosca . . . 597
Gustavo, cassiere Off. Carte Valori . . 465
L. e C., motori gas, 68 v. S. Chiara . . 339
L. in Rigolino 29 c. Princ. Oddone. 51
Maria, neg. vino (Villaretto) 405
Pietro, neg. legna, 42 v. dei Mille . . 304
Quint., , avv., 21 v. S. Quintino 434, 563 668
Rosa Lodov. ved. Veroni 42*bis*
S. Domenico 57, 62
Nino, impieg. Pref., 14 v. Cavour . . 451
Gius., prof., 1 p. S. Martino. . 591, 649
lo (*vedi* Scarampi del).
Paolo, disegn., 21 v. Silvio Pellico. . 468
Ferd., calzol., 33 v. S. Massimo. . . . 322
Ceva frat. e sor. 1 v. Sagliano 47, 41, 55, 74
-Ceva Eug., avv., 8 v. Mad. Cristina . . 624
Alfieri, *Istituto*, 18 v. Accad. Albertina . 647
Franc., , avv., 19 v. Po 562-68
Mantiglia Filippo, capit.-medico, 43 via Accademia Albertina. 472
gna, farm. (Pilonetto) 401
gna Vitt., impieg. post., 47 v. Silvio Pellico 687
Franc., , tratt., 6 p. Gran Madre di Dio 743 747-24
Gius., salsam., 10 v. Botero 387
gna Luigi, avv., ricev. reg., 44 v. Scuole. 462
di Borgosesia, 9 v. Alfieri 291
di Coazze, gall. Nazionale 291
Fedrigoni e C. di Verona, 5 v. Garibaldi 294
Italiana, 5 v. Valeggio 290-91
S. Francesco, direz., 32 v. Cottolengo. 291
Meridionali, 4 v. dei Mille. 291
del Valentino, ang. v. Mad. Cristina c. Valentino 293
Forville, 27 c. Valentino 293
La Provvidenza, 5 v. Arcivescovado 293
Scolastica, 14 v. Galvani 293
Achille, 33 v. Massena 677
Ern., impieg., 7 v. S. Teresa. 470
Augusto, avv., 45 v. S. Chiara . . . 624
Ermima, levatrice, 47 v. dei Fiori. . 657
Ottaviaved. Monetti 34 v. Cellini . . 48
di Cantogno nob. Augusto, pittore, v. della Zecca. 421, 641
di Cantogno bar. Clotilde, 7 v. Zecca . . 541
di Cantogno bar. Domen., , senat., via della Zecca. . . 410-45-47-24, 563-68
Lorenzo, avv.-proc., 20 v. Genova. 624-29
fica giovani derelitti 40 v. Principi d'Acaja 52, 66
Luganesi 77 v. Gioberti . . . 30
ura per malattie chirurgiche e d'occhi, 04 p. Nizza 654
rice Ermanno Loescher, 18 v. Vittorio medico 286
, barbiere, 16 v Chivasso 346
di Rappresent., 42-44 v. dei Mille 294, 352
Piero, avv.-proc., 23 v. Garibaldi 624-29
le Carlo, impieg., 34 c. Valentino . 460
le Ern., macell., 21 c. Princ. Oddone 397
Ferd., , impiegato, 2 v. Sacchi. . 409
Dom., avv. giud., 46 v. Corte Appello 476
Casale Carlo, sac. (Abbadia di Stura) *pag.* 91, 485, 523
Casale Gio., rettore chiesa S. Chiara, 45 via Orfane 88, 486 87
Casale Gius., fornaio, 22 v. S. Donato 395
Casale Maria, neg. paste, 4 v. Giulio 394
Casaleggio (*vedi* Scali di).
Casale, Fiore frat. e sor., Testore e Berteu 29 v. S. Donato 58
Casaleggio detto *Beppo*, conduc., alb. Castelvecchio 360-61-62-63-64
Casaleggio Celest., scalolaio, 40 v. S. Domenico. 294
Casaleggio e C., tratt.-birr., 1 c. S. Maurizio . 368-74
Casalegno, birraria, in fondo al c. Vitt. Em. II . 374
Casalegno coniugi, tratt., 29 c. Princ. Oddone. 369
Casalegno frat., calzol., 5 v. Milano 322
Casalegno sor. fu Pietro 2 v. Mazzini . 38, 68
Casalegno C., fabbrica velocipedi, 21 v. Pietro Micca 278-84, 342
Casalegno Carlo, mag. alim., 32 v. Moncalieri 384
Casalegno Cesare 43 v. Po. . . . 46, 50, 740
Casalegno Dom., macell., 6 p. Eman. Filiberto . 397
Casalegno Edoardo, avv. 7 v. S. Ottavio. 63
Casalegno Felicina 39 v. Garibaldi. . 28, 64
Casalegno Franc., fornaio, 54 v. Po 395
Casalegno Francesco, macell. (Sassi) 402-05 524, 724
Casalegno Gaetano 42 v. Princ. Tommaso . 54
Casalegno Gio., porcellane, 6 p. Em. Filiberto . 284
Casalegno Giovanni, disegn., 158 corso Regina Margherita. 649-43
Casalegno Gius. canonico, 6 p. Em. Filib. 43
Casalegno Giuseppe geom., 8 piazza San Giovanni 13, 57, 61, 637
Casalegno Gius., alberg., 55 v. Garibaldi . 366-68
Casalegno Gius., fornaio, 4 p. Eman. Filiberto. 395
Casalegno Gius., latteria, 60 v. Venti Settembre 383
Casalegno Gius., neg. vino, foro Boario . . 375, 405
Casalegno Gius., macell., 6 p. Eman. Filiberto . 397
Casalegno Gius. fu Ignazio (Venaria Reale) . 456
Casalegno Luigi, 4 p. Eman. Filiberto . . . 673
Casalegno Margh., merc., 13 v. Porta Palatina. 271
Casalegno Mich., caffett., 224 Mad. Campagna 400, 534
Casalegno Paolina-Silvia fu Gius. 76 via Cottolengo 22
Casalegno Rosa, calzol., 40 v. Milano . . . 322
Casalegno Seb., perito catast., 44 v. Zecca . 437
Casalegno Stef. e nip. 530 v. Circonvallaz. 64, 74
Casalegno Vinc., 34 v. Venti Settembre . . . 713
Casalegno e Lora, meccan., 24 v. Pietro Micca 339
Casalini Giulio, medico, consigliere comunale, 27 v. Saluzzo 430 647
Casalini Luciano, impieg., 33 v. dei Mille . 666 88
Casalis Bartolomeo, senatore, 64 c. Vitt. Eman. II 447-56, 702
Casalis Costant., seterie, 2 v. Accad. Scienze . . 255
Casalis Gio., corriere, 47 v. S. Teresa. . . 356-62
Casalis G.o., ing., 6 v. Accad. Albert. 366, 634-39
Casalis Gio., impieg. telegr., 9 c. Vitt. Eman. II . 688
Casalis Gio., sacerd., 1 p. Mad degli Angeli . 503
Casalis e Donini, tess. e filati, 8 c. Re Umberto . 264-65
Casalone Gio. Luigi, tratt., 7 v. Monferrato. . 367
Casalone Luigi, usciere, 4 v. Bardon. 479
Casaloni Ann., mae-tra canto, 9 v. S. Massimo . . 622
Casalrosso (*vedi* Pastoris di).
Casana coniugi, panatt. (Mad. di Campagna) . 403
Casana Aug., , 26 v. Montebello . 693, 705-45-23
Casana Elena e Maria 4 v. Rossini . . . 55
Casana barone Ernesto, avv. 22 via dei Mille . . . 40, 60, 421-56-94, 547, 690, 704
Casana bar. Lorenzo, 22 v. dei Mille . . 421-58

Casana cav. Severino, ✠, ing. [tel] senat., sindaco, 34 v. Princ. Amedeo *pag.* 6, 13, 35, 417 421-30-34-49 51-54-55, 513-25-37-53-69-83 593, 605-10-34

Casana-Conelli bar. Cristina 22 v. dei Mille 421, 540

Casanova Cam. in Riva [tel] 15 v. Valeggio. 68

Casanova (*vedi* Avogadro di).

Casanova Franc., 🖃, libraio, ang. v. Accademia delle Scienze e Finanze 286, 449 704

Casaroli Caterina, drogheria (Mad. del Pilone) . 401

Casaroli G. e figlio, calzol., rimp. 12 v. Viotti . 322

Casaroli Santina macell. (Mad. del Pilone) . . 402

Casaroli-Stellardi Anna, 14 v. Barbaroux . . . 551

Casarone Gius., prof., 47 v Lagrange 590

Casarotti Gio., vinaio, 62 v. Montevecchio . . 378

Casarotto Ant. [tel] vinaio, 139 v. Ormea 44, 378 84

Casartelli Camilla nata Mariano, 40 v Barbaroux 504

Casartelli Lor. [tel] 8 v. Silvio Pellico . 52, 596

Casasco, drogh., 27 v. Nizza 313-47

Casasco Alfeo, parrucch., 95 v. Mad. Cristina 346

Casasco (Ditta), fabbr. insegne, 30 v. Cottolengo 280

Casasco Eman., rappres., 24 v. Alfieri 352

Casasopra P., latton.-gazista, 6 v. Carrozzai . 335

Casasopra-Grigioni E., cartoleria, 119 v. Nizza . 293

Casassa Adelina, 33 v. Garibaldi 523

Casassa Adolfo, medico, 33 v. Garibaldi. 500-22, 647

Casassa Ferdin., pizzic., 84 barr. Casale . . 400

Casassa Ignazio, deleg. benef. (Mad. Campagna) 523

Casassa Teresa, 33 v. Garibaldi 523

Casassa e Savio, cartolai, 3 via S. Quintino . 293

Casati Carlo, piano-forti, 37 v. Princ. Amedeo. . 299

Casati G. B., med.-chir., 20 v. Genova . . . 647

Casavecchia frat., pastic., 1 p. S. Martino . 382-95

Casavecchia Carlo, vinaio, 18 v. Vanchiglia 378

Casazza Bened., neg. paste, 144 c. Reg. Margh. 394

Caselgrandi Vitt. (villa Marchesa str. Stupinigi) 674

Casella A. e C., smalt., 30 v. della Zecca . . 284

Casella Filippo, impieg., 644 Mad. di Campagna 466

Casella, *scuola elem.*, 4 strada di Francia . 47-48

Caselli (*vedi* Piola).

Caselli Cleomene, disegn., 24 v. Mad. Cristina 469

Caselli Crescent., 🖃, [tel] ing., 2 c Vittorio Eman. II oltre Po . . 72 566-67-69, 634

Caselle A., neg. paste, 31 v. S. Secondo . . 394

Casetta e Degiudenzi, decor., 40 v. Stampatori 281

Casetta G. B. Eug., [tel] ing., 8 v. Monte Pietà 349-50, 634

Casetta Gius., 40 v. Stampatori 58

Casetti Aless., scultore, 48 v Pallamaglio. . . 644

Casini Carmela, 20 v. Silvio Pellico 644

Casini Lina, 20 v. Silvio Pellico. 644

Casirati Cristof. fu Gius. [tel] 16 v. Aporti . . 5

Caso Gaetanina, direttrice istit. Provvidenza . 615

Casolati Adelina, 7 v. Duchessa Iolanda . . . 641

Casoletti Enrico, [tel], colonn., presid. Trib. milit. 480

Casoli Vinc., avv., guard. c., 46 v. Principe Amedeo 476

Casone Larina, stuatr., 37 v. Mad. Cristina . 268

Casotti frat., chir.-dent., 25 v. Roma 634

Casotti G., chir.-dentista, 25 v. Roma . . 408, 544

Cassa di Risparmio [tel] 7 v. Alfieri . . . 4, 28, 58, 70

Cassano sor., *scuola elem.*, 44 v. S. Dalmazzo . 617

Cassano Gius, impieg., 47 v. della Zecca . . 435

Cassano (Ditta), rappr., 45 v. Pietro Micca. . . 338

Cassano Marcellina, insegn., 44 v. S. Dalmazzo 644

Cassano Maur., pizzic., 16 v. Giac. Leopardi . 387-91

Cassano Oreste, 40 v. Ponte Mosca 642

Cassardi Giuseppina, vinaia, 45 v. Biella . . . 378

Cassardo Domenico, 9 v. Bogino 550

Cassardo Fr. [tel] macell., 6 v. Consolata 20 40, 397

Cassè Federico, ragion., 85 v. Mad. Cristina . 345

Cassetta Giovanni, ragioniere, 4 v. Goito. . . 469

Cassina ved., bianch., 36 v. Po. 268

Cassina Erminio, drogh., 60 barr. Milano. 401-02

Cassina Gio. [tel] ing., 6 v. Garibaldi *pag.* 2 . .

Cassina Lorenzo, 23 v. Roma. 48

Cassina Pietro, litografo, 23 v. Roma . . . 28

Cassina Sec., 20 v. Principe Tommaso . . 606

Cassine (*vedi* Cuttica di).

Cassinelli Felice, fornaio, 30 v. Lagrange. . . 2-6

Cassini Aug., avv.-proc., 49 v. Porta Palatina . 62

Cassini Luigi, insegn., 4 v. delle Scuole . . 5

Cassinis frat. e C., banchieri, 25 v. Bogino 2 . 44

Cassinis frat. e sor. fu Gasp. [tel] 49 v. Botero . 4

Cassinis Ferd., ing., 25 v. Bogino . 448-99, 634-93-96, 709-4 . . 57

Cassinis Franc., ingegn., 19 v. Botero. . . . 60

Cassinis Giacinto, vice console, 25 v. Bogino *abitaz.* 3 v. Accad. Albertina . . . 41

Cassino Gius., alunno giudiz., 45 v. S. Chiara . 47

Cassino Maria, maestra, 6 v. S. Tommaso . . 60

Cassinotti Edoardo, fattoniere, 8 v Mazzini . 63

Cassio Giulio Cesare, geom., 31 *bis* c. Valentino . 46

Cassone Enrico, impieg., 38 v. Ormea 40

Cassone G. B., rappr.. 8-40 v. Cavour 35

Cassone G. U., [tel] tipografo, 44 v. della Zecca . 28

Cassone Guglielmo, impieg. ferr., 40 v. Berto . 69

Cassone Riccardo, avv.-proc., 4 c. Palestro . . 66

Cassoni Mario, medico, 38 v. Ormea 49

Cassullo Maria, neg. paste, 7 v. S. Tommaso . 394

Cassuto Arnoldo, neg. vino, 49 v. Genova . 5-58

Castagna Giuseppina, vinaia, 4 v. Industria . 373

Castagna Perfetto, intagl., *4bis* v. Tarino . . 296

Castagneri frat., neg. legna, 44 v. Princ. Amedeo . 50

Castagneri Anna, commestibili (Borgo Cerondo . 40

Castagneri C., fornaio, 12 v. Ormea 395

Castagneri Camillo [tel] 34 via Canova . . . 45

Castagneri Gius., impieg., 21 v. Lamarmora . 105

Castagneri Teresa, fornaia, 34 v. Mad. Cristina . 394

Castagneri-Simone Anna, vinaia, borg. Cerondo . 40

Castagneri-Curtino Ed., avv., 5 v. Garibaldi . 624

Castagneris Gius., [tel], avv., notaio (Ceres) . 68

Castagnero Gio e figlio [tel] 60 c. Napoli . . 12

Castagneto frat., calder. [tel] 16 v. Perrone. 4, 34

Castagno sor. [tel] 14 v. Petrarca 47

Castagno Carolina, levatr., 42 v. Lagrange . . 67

Castagno Dom., tipogr., 46 p. Carlo Felice . . 48

Castagno Maria, salsam., 7 v. Pio Quinto . . 387

Castagno Stefano, scatolaio, 49 v. Mercanti . 200

Castagnone Gius., drogh., 5 p. Vitt. Em. I . 345-47

Castagnone Rosa, palazzo Carignano 56

Castagnone Stef., avv.-proc., 24 v. Genova . 57-58

Castagnotti M., drogh. e merc., 7 p. Statuto. 271, 316

Castaldo Domenico, fornaio (Campidoglio) . . 402

Castaudi Gio., valigiaio, 24 v. Roma 32

Castaudi Aless. e Vitalina, spazzole, 53 v. Magenta 317

Castelbolognesi Giacomo, [tel], (Roma) . . . 747

Castellani Colombo, impieg. ferr., 43 v. Lagrange 62

Castellani G. B., [tel] ten colonn. Compodi Cielo 46

Castellani Cor., avv., 24 v. S. Teresa 608

Castellani-Varzi De Merlani nob. Carlo [tel] 12 v Cavour 120

Castellano Filib., prof., 46 c. Vitt. Em. II 587-88 . 70

Castellano Franc., vinaio, 30 v. Barbaroux . . 57

Castellano Giac., calzol., 37 v. Mad. Cristina . 322

Castellano Gius., impieg., 14 v. Passalacqua . 402 525, 607-10

Castellano Lod. [tel] impres., 40 c. Napoli . . 57

Castellano Luigi, v. Cuneo e Beinasco . . . 33

Castellano Matteo, capit., 4 v. Superga . . . 469

Castellano Vinc., impres., 53 c. Oporto . 37, 684

Castellengo Enrico [tel] 36 v. Marocchetti . . 37

Castellar (*vedi* Saluzzo di).

Castellari Gio., avv., 24 v. Garibaldi . 471, 574-75 579-96, 624-95

Castellari-Garneri Celina, 24 v. Garibaldi . . . 593

Castelliro Gius., geom. (Susa) . . . . . *pag.* 453

Castellazzo Felicita, tabacc., 47 c. Vercelli . . 464

Castellazzo (*vedi* Brizio).

Castellazzo (*vedi* Toesca di).

Castellazzo A., calzol., 4 v. dei Fiori 322

Castellengo (*vedi* Frichignono di).

Castelleugo e Brusarosco, marmisti, 120 corso Regina Margherita. 305

Castello Alessandra, insegn., 10 v. Saluzzo. . . 610

Castello Annib., disegn. catast., 44 v. Zecca . 457

Castello Ant., neg. ferramenta, 4 v Saluzzo . . 331

Castello C., drogh., 36 v Vanchiglia 313

Castello Egidio, inserv., 9 v. Espos zione . . 580

Castello Emilia in Peschel [tel] 5 v. S. Ottavio. 63

Castello Eug., impieg., 26 v. Principe Tommaso. 437

Castello Felice, deleg. beneficenza (R. Parco) . 523

Castello G. B., orefice, 45 v. Garibaldi . . . 276

Castello Giacomo, [tel], [tel] calligrafo, 11 via Stampatori 66, 649-40

Castello Gius., tappez., 9 v. Corte d'Appello . 282-97

Castello Gius. fu Stefano [tel] avv., 22 via Assietta 6, 30 43, 523, 624

Castelli Giuseppa ved. Lavezzeri, 9 v. Mercanti 493

Castello Grato, commesso alla Corte d'Appello 476

Castello Lidia fu Enrico [tel] 6 v. Carlo Botta . 16, 50

Castelli Luigi, parrucch., 7 v. Consolata . . . 346

Castelli Paolo fu Enr. [tel] 38 v. S. Anselmo. 26, 62

Castelli Perpetuo, usciere R. Questura 458

Castelli Pietro, commesso Corte d'Appello . 476

Castellini Gius., farm. milit., 44 c. Siccardi . . 472

Castellino (*vedi* Vivalda di)

Castello Baldassarre (ved. di), trattoria, 46 via Saluzzo e 47 v. Nizza 366-68

Castello Ernesto, impieg ferr., 52 v. Gioberti. 692

Castello G. B., ag. imposte, 21 p. Vitt. Em. I . 463

Castello Prosp., mecc., 50 v. Cibrario . . . 359-44

Castelnovo del e Lanze conte Carlo, 2 v. Davide Bertolotti. 424

Castelnovo di Torazzo conte Ignazio, 25 via S. Franc da Paola 424-34, 605

Castelnovo (*vedi* San Martino di).

Castelnuovo (*vedi* Ferrari di).

Castelnuovo Giulio, ing., 40 c. Valentino. 635-40

Castelvecchio (*vedi* Ricca di).

Castelvero (*vedi* Roberti di).

Castelvitt., fornaio, 46 v. Giacomo Leopardi 395

Castellino Dom., mobili, 3 v. Lagrange 282-97 98

Castellino F., tratt., 91 v. Cottolengo . . . 369

Castellion Falletto (*vedi* Vassallo di)

Castellione Domenico, ombrell., 13 v. Garibaldi 274

Castellione M. fu G., falegname, 24 c. Principe Oddone 294-96, 302

Castelo Pietro, liquorista, 4 v. Mad. Cristina . . 373

Castelvecchio frat. e sor. [tel] isol. 79 v. Mondovì . 40

Castelvecchio Gio. Batt., tratt. 463 Lionetto. . . 404

Castagno Domen., capit., 7 v. Boucheron. . . 585

Castagno Pietro, sarto, 25 v. S. Tommaso . . . 260

Castelvecchio frat. [tel] marmisti, 38 v Massena 33. 37, 305

Castelvecchio Angela e figlio, colori, 34 v. Lagrange 347

Castelvecchio Angelo, decorat., 40 v. Lagrange . 281

Castelvecchio Giacomo, ragion., 19 c. Sommeiller 551, 641

Castelvecchio Gio. avv.-proc., 43 v Venti Settemb. 619-30

Castelvecchio Oreste, 38 v. Massena 515

Castelvecchio Pietro, avv. proc., 18 v. Sebast. Valfrè 630

Castelvecchio Roberto, rag., 42 v. della Zecca. 638-99

Castelvecchio Rosa, pittrice, 42 v. della Zecca . 641

Castelvecchio Sebast [tel] 50 v. Massena 37

Castelvecchio coniugi [tel] 14 v. Groppello . . . 34

Castelvecchio Gio. Batt., 14 v. Groppello . . . 520

Castelvecchio Michele, conduc., a 3 Tre Gardine . 364

Castelvecchio Teodoro, impieg., 13 v. Ponte Mosca 643

Catone-Vecchia Angela, maestra, 24 p. Vitt. Em. I. 602

Cattaneo sorelle fu Franc. [tel] 3 v. Assarotti *pag.* 6, 25

Cattaneo Aless., [tel] maggiore, 44 v. Madama Cristina 675

Cattaneo Carlo, [tel], [tel] avv., 4 p. Lagrange 40, 38, 521

Cattaneo Carlo, prof., 34 v. S. Quintino 588, 607-08

Cattaneo di Vogogna cont. Carolina ved. Costa della Torre [tel] 8*bis* v. Fabro . . 54, 424

Cattaneo Luigi, impieg., 2 v. dei Mercanti. . 460

Cattaneo Maria, insegn., 28 v. Giulio 600

Cattaneo Matilde, telegr., 28 v. S. Franc. da Paola 689

Cattaneo Paolo, avv., 10 v. Alfieri . . . 512, 624

Cattaneo Pietro, impieg. post., 48 v. Aosta . 683

Cattaneo Riccardo G., ✠, avv., cons. com., 28 v. San Dalmazzo 430-31-77, 503-75-88, 623-24

Cattaneo Roberto, [tel], 51 via Ospedale . . 537-69 570, 690, 705-14-15-16

Cattaneo Vincenza, insegn., 14 v. Palazzo di Città 614-12

Cattaneo, Montù e Soldati [tel] 16 v. Moncalvo. 40

Cattaneo Calamaro Eugenia (Sassi) 396

Cattaneo Romagnoni Angiolina, 28 v. S. Dalmazzo 540

Cattelino Ant., tratt., 18 v. S. Agostino . . . 363

Cattelino Domen. [tel] 6 v. Borgo Dora . 42, 34, 36

Cattelino Dom., magazz. alim., 3 v. Manzoni . 384

Cattellino e Piovano, salsam. 127 c. Reg. Margh. 387

Cattena, parrucch., 2, v. Quattro Marzo. . . 346

Catto Pietro, orefice, 44 v. Roma 276

Cauda Angelo, caffett., 34 v. S. Giulia . . . 372

Cauda Antonino, neg. e pubbl., 25 v. Po . 274-84 285-89, 640-66

Cauda Gius., pubblic., 4 v. della Rocca 60-68-69

Cauda Giuseppina, insegn., 94 c. Vitt. Em. II . 616

Cauda Paolina in Visetti, 14 v. Sebast. Valfrè.

Cauda Vittorina, maestra, 94 c. Vitt. Eman. II.

Cauda-Depaoli Maria, 5 v. Barolo 593

Cauda-Sapetti Teresina, 25 v. Po.

Caudana Agost., inserv., 30 c Raffaello. . . 580

Caudana Carlo liquorista, 43 via Nizza . . . 373

Caudana Gius., conduc., albergo Castelvecchio 360

Caudana Gius. pizzic., 53 v. Massena 387

Caudana L., avv.-proc., 22 v. S. Domenico . 624-30

Caudano Gius., fabbro-ferraio, 12 v. Viotti. . 344

Caudano G. e C. succ. Tarditi coltellinai, 10 p. Carlo Felice. . 278, 329-32-40-41, 713

Caudano Gio., trattore, 32 c. Vitt. Em. II. . . 368

Caudera, parrucch., 2 v. S. Agostino. . . . 346

Caudera Ant., alberg., 48 barr. Orbassano. . 400

Caudera, vinaio 42 v. Viotti 378

Caudera Balbi, prof., 44 v. Ettore Sonnaz. . . 597

Caudera Carlo tratt., 444 barr di Casale . . . 403

Caudera Gius., sacerd., 3 v. Mercanti. . . 89, 486

Caudera Pietro, tratt., 48 barr. d'Orbassano . 404

Caula Natale, [tel], ombr., 20 v. Roma. 274 75, 349-20, 684

Cauli V., negoz. paste, 2 v. Baretti. 394

Cauna Luigia ved., vettur., p. S. Carlo lato pon. 358

Causa Giuseppina, maestra, 47 v Vanchiglia . 602

Causa Rosina, maestra, 17 v. Vanchiglia. . . 602

Caussemille, Roche e C. (Ditta) [tel] 135 v. Nizza . 42

Cauvin A. e C., nastri seta, 8 v. Garibaldi . 256-67

Cauvin Alb., 8 v. Garibaldi 677

Cauvin Pasquale, [tel], fu Ant. [tel] 21 v. Stampatori 4, 49

Cavadore Alberto, vinaio, 19 v Moncalieri . . 378

Cavaglia Enrico, [tel], avv., cons. comun., 6 via Consolata . . . 430-31, 545-92 94, 623-24

Cavaglia Erminia, insegn. Ist. Duch. Isabella . 645

Cavaglia Gius., fabbro ferr. 35 v. S. Domenico . 344

Cavaglia Gius., [tel], 20 v. S. Quintino . 694, 703

Cavaglia Gius., forme per calz., 4 v. S. Domenico 300

Cavagliano Pietro, [tel], ispett. ferr., 5 v. Nizza 694

Cavagna Alberto, 433 v. Aosta . . . *pag.* 484, 550
Cavagnati M., alunno giudiz., 9 v. S. Dalmazzo. 475
Cavagnero Ant., capo tecn., 3 v. Thesauro . 471
Cavagnero Carlo, vinaio. 67 v. Mad. Cristina . 378
Cavagnero e De-Paoli, macellai, 8 v. Mazzini . 397
Cavagnetto, conduc., alb. Croce Rossa 360
Cavagnino Lor., verific. 151 c. Reg. Margherita . 461
Cavagnolo Carlo Gio., impieg., 25 v. Garibaldi . 462
Cavagnone F., fabbr. cornamelle 28 v. S. Secondo. 381
Cavaja A., merceria, 4 v. Roma 268-74
Cavalchini sorelle 9 v. Princ. Tommaso . 51
Cavalchini Paolo fu Stef. 33 v. Roma . . 53
Cavalchini e Marsengo 19 v. della Rocca . 6, 9
Cavalchini-Garofoli Roero di S. Severino Maria in Averoldi 40 v. Cavour . 48, 54
Cavalchini-Guidobono-Garofoli barone Aless., 47 v. della Rocca. 422
Cavalchini Rosalia ved. Calcagno 152 via Cottolengo 22
Cavalchini-Roero di S. Severino bar. Vittorio, 20 v. della Rocca. 422
Cavalchini Stefanina in Rizzetti 28 corso Re Umberto 53
Cavaletto Greg., caffett., 48 v. Alfieri 373
Cavalieri Alf., pubblic., 36 v. Mazzini. 660-65-68-69
Cavalla eredi di Franc. 15 v. Monti . . . 41
Cavalla Carlo, pittore, 25 v. Accademia Albertina 281, 641
Cavalla Gius., prof. diseg., 45 v. Monti . . 566, 641
Cavalla Maria ved. Raschio 180 v. Circonvallazione 71
Cavallari-Cantalamessa nob. Giulia, prof., direttr. Istit. Figlie Militari 613
Cavallaro A. A., *agenzia*, 5 v. Andrea Doria 351
Cavallasca Gius., parrucch., 48 p. Statuto. . 346
Cavalleri Andrea, impieg., 44 p. Vitt. Eman I . 435
Cavalleri Ernesto, legat. libri, 24 v. dei Mille. 292
Cavalleri nob. Pietro 422
Cavalleris Vitt., pittore, 220 strada d'Orbassano (Fotti Varrò) 641
Cavallero sorelle, pizzic., 8 v. Bonafous . . . 387
Cavallero A., trattore, 48 c. Vinzaglio . . . 368
Cavallero Agostino, macell., 15 v. Consolata . 397
Cavallero Ang., leg. libri, 30 v. Maria Vittoria . 292
Cavallero Ant., neg. vino, 27 v. Roma. . . . 375
Cavallero Carl., tabaccaia, 3 p. Gran Madre di Dio 463
Cavallero Francesca, pettinatr., 47 v. Lagrange 348
Cavallero G., calzol., 26 v. S. Anselmo . . . 322
Cavallero Gaspare, medico-chirurgo, 9 v. Madama Cristina 497, 544-76, 647, 706
Cavallero Gio., disegn., 44 v. Botero 643
Cavallero Giov. 44 v. Biella 41
Cavallero Giov., sacerd. 4 v. Brugnone 43, 43
Cavallero Gius., vice cappellano Ospizio Carità 502
Cavallero Ignazio, legnami. 94 v. Mad. Cristina 301
Cavallero Lucia, modista, 44 p. Castello . . . 259
Cavallero Luigi, calzolaio, 78 v. Nizza . . . 322
Cavallero Luigia, pizzic., 436 borg. Campidoglio 401
Cavallero Pietro, inserv., 9 v. Esposizione. . 580
Cavallero Vitt. 4 v. Fabro 25, 528
Cavallerone di Caravana nob. Romolo 20 v. Circonvallazione oltre Po. . 74, 422
Cavalletto Elis., fornaia, 49 v. Princ. Tommaso 395
Cavalli Aless., pitt., 63 v. Saluzzo. 641
Cavalli Augusto, 6 v. Burdin 681
Cavalli C., sost. proc. gen., 10 v. Assarotti 475, 501
Cavalli Cesare, segret., 6 v. Burdin 593
Cavalli Erasmo, avv., 20 v. Roma 455, 624
Cavalli Estella, maestra, 49 c. S. Maurizio, 572, 624
Cavalli Ett., ragion. (Alessandria) 638-39
Cavalli Ett., capit., 58 v. Venti Settembre . . 586
Cavalli Gio., pittore, 7 v. Assarotti. 641
Cavalli Gio. M., maestro musica, 27 v. Roma *pag.* 4-24
Cavalli Gius., ✱, capitano, 49 corso San Maurizio 572, 609-14-20 41-43
Cavalli Giuseppina ved. Voli Melchiorre 4 via Saluzzo 35, 42, 6-73
Cavalli Paolo, impieg., 19 v. Po 466
Cavalli Pietro Luigi, ing., 20 v. Roma . 65 745
Cavalli d'Olivola nob. Aless. 122
Cavalli d'Olivola nob. Camillo, ing., 30 v. Po . . . . . 422, 508, 6 -79
Cavallini Luigi, (Roma) 600
Cavallini Pietro, lattoniere, 32 v. Saluzzo . 335
Cavallito succ. Arbiro, cappellaio, 3 v. Milano 279
Cavallito Carlo, conducente, 119 c. Regina Margherita 363
Cavallito Dom. (Ditta), oref., rimp. 15 v. Garibaldi 276
Cavallito Franc., mag. alim., 17 c. Valentino 384
Cavallito Gius., perito, 3 p. Solferino . . . 639
Cavallito Serafina in Pezzi 15 v. Figlie dei Militari 25
Cavallo Amalia, stiratrice, 13 v. Perrone . 268
Cavallo Angela in Devalle 8 v. Calvo . . 44
Cavallo C., materass., 15 v. Porta Palatina . 345
Cavallo Carlo, capo-tecn., 48 v. Venti Sett. . 469
Cavallo Carlo, sarto, 49 v. Barbaroux. . . . 260
Cavallo Celestino 5 p. Consolata . . . 21, 61
Cavallo Cesare, geom., 19 v. Botero . . 67-70
Cavallo Estella, maestra (Cavoretto) . . . 552-62
Cavallo Eugenia, insegn., Mad. di Campagna 552-60
Cavallo Gabriele, vetturale, p. Castello dinanzi all'Albergo d'Europa. 357-59
Cavallo Giacinto, neg. vino (Borgo Ceronda) . 405
Cavallo Gio., tappezziere, 96 c. Vitt. Em. II . 282
Cavallo Gius., fabbr. insegne, 26 v. Cernaia . 280
Cavallo Gius., fabbro ferr., 11 c. Duca Genova 344
Cavallo Gius., impieg., 15 v. Goito 691
Cavallo Guglielmo, tipogr., 22 v. Garibaldi . 288
Cavallo Maddalena, vettur., ang. c. Re Umberto e v. Massena 358
Cavallo Maria, neg. vino, 52 Baja d'Assab. . 405
Cavallo Rosa ved. Mancardi 7 v. Savigliano. 63
Cavallo Vitt., impieg. R. Casa, 13 v. Finanze 409
Cavallotti Gius., procur., 19 v. dei Mercanti . 630
Cavallotto Edoardo, geom. 45 v. S. Massimo 59
Cavallotto Oreste, avv.-proc., 46 v. Botero . . . .
Cavalotti Eugenio, capit., 6 v. Fabro . . . . .
Cavalotti Rosa, pizzic., 35 v. Carlo Alberto . 387
Cavalotto Rosa, neg. paste, 11 v. Belvedere . 304
Cavanna Agost., insegn., 20 c. Napoli . . . 56-60
Cavanna Aless., maggiore, 47 v. S. Secondo . 672
Cavanna e Vietti, nichell., 19 v. Bava . . 278-79
Cavassa Elisabetta, levatr., 34 v. Baretti . 657
Cavassa Giulio, rappres., 2 gall. Geisser . . . 352
Cavazza G. e figli, parrucch., 14 v. Principe Tommaso. 346
Caveglia Carolina, pittrice, 34 v. Ospedale . . 641
Caveglia frat., fonditori, 2 v. Cottolengo . . 550
Caveglia V., parrucch., ang. v. Milano e Corte d'Appello 346
Cavenaghi Gius. e Giorda 13 v. Mazzini . 38
Cavenago Andrea, intagl., 5 v. Carrozzai . 296-97
Cavicchioli coniugi, mag. alim., 17 p. Statuto 384
Caviggia Franc., impieg. ferrovia Torino-Rivoli 695
Caviglia Luigia, tabacc., 47 v. Garibaldi. . . 464
Caviglia Pietro, dott., consigl. comun., 24 via Silvio Pellico 430, 544, 647
Caviglia Tomm., capit. (Caserma S. Teobaldo) . 473
Caviglia Vittorio, avv., 43 v. Gioberti. . . . 399
Caviglione, vinaio, 25 v. Cernaia 378
Caviglione Edoardo, avv. proc., 8 v. Consolata 624-30
Caviglione Umberto, 46 v. Bogino 378

[illegible]o di Belvedere cont. Irene ved. Ocelli di Nichellino 2 v. Garibaldi *pag.* 28
[illegible]s Giletta conte Luigi-Casimiro 422
[illegible]zzanalli Angelo, ing. (Vercelli) 723
[illegible]zzani F., capo-mastro, 46 v. S. Francesco da Paola 307
[illegible] Giusto, calzol., 8 v. Balbis 322
[illegible]zzola Arpalice, levatr. (Madonna del Pilone). 657
[illegible] F., sarto, p. Saluzzo 260
[illegible]zzola Luigi, avv., consig. prov., 5 v. Deposito 454-54-55, 548-20, 624
[illegible] V., merc., 5 v. Duchessa Jolanda . . . 274
[illegible]aglio Giacomo, indorat., 35 v. Po . . . 280
[illegible]ra di Vaglierano nob. Ottavio, 24 via Ospedale 422
[illegible]cca di Luisa, vice-direttr. Ist. Figlie Militari 643
[illegible]cchio Modesta, levatr., 14 v. Cernaia . . . 657
[illegible]cchiottani Arnaldo, notaio (Volpiano) . . . 634
[illegible]cchiotti Adolfo, tenente, 2 v. Melchior Gioia 586
[illegible]cchia, calzolaio. 20 v. Maria Vittoria . . . 322
[illegible]cconieri conte Franc., deleg. P. S. 458
[illegible]cconi Enrico Carlo 2 v. Accad. Scienze 3, 17
[illegible]ci Carlo, tratt., 3 c. Vitt. Eman. II 369
[illegible]dale Pietro, ing. arch. (Aosta) 639
[illegible]deroni Ant., (Milano, 40 v. Moscova . . 672
[illegible]rano G., velocipedi. 9 c. Vitt. Em. II 342-43, 677
[illegible]rano Matteo, velocipedi, 29 c. Vitt. Eman II 342
[illegible]lati Albino, parrucch., 42 v. Mazzini . . . 346
[illegible]la Pietro e C., tipogr., 33 v. Garibaldi . 288-93
[illegible]lloni di S. Martino barone Francesco, 41 via Vanchiglia 422
[illegible]lebrini di S. Martino Pelletta di Cortanzone bar.ª Maria, 41 v. Vanchiglia . 422, 514
[illegible]lesia di Vegliasco barone Alessandro 4 v. Accademia Albertina. . . . 3, 49, 429
[illegible]lestino Gius., mobili. 51 v. Venti Sett. . . 298
[illegible]lla Angelo, insegn., 30 v. S. Agostino. . . . 600
[illegible]llario Enrico, geom. catast., 41 v. della Zecca 457
[illegible]llario Alberto, impieg., 25 v. Baretti . . . 548
[illegible]lle Annib., fabbr. spazzole, 4 v. Lagrange . 347
[illegible]lle (*vedi* Ramelli di).
[illegible]llerino Giacomo 20 v. Petrarca . . . 47
[illegible]llerino Gius., fornaio, p. Saluzzo e v. Baretti 395
[illegible]llerino Isabella, sarta, 42 v. dei Mille . . . 258
[illegible]llerino-Valentiny Ter., prof., 22 v. Petrarca . . 609
[illegible]lli Augusto, avv. (Pavia) 676
[illegible]ttore, pubblicista, 4 v. Pio Quinto . . 667
[illegible]tino, conduc., alb. del Sole 364
[illegible]ndino F., utens. per calz., 42 v. Gazometro 294, 331
[illegible]ttore, avv.-proc., 7 v. Giannone . . 650
[illegible]llino Lorenzo, notaio (Rivoli) 635
[illegible] G. F., mag. alim., 2 c. Valentino 378-84
[illegible]loria Ercole, pizzic., 49 v. Porta Palatina . 387
[illegible]lsa G. B., avv., giudice. 42 c. Re Umberto . 477
[illegible]lsa F., tappezz., 3 v. Misericordia . . . 282
Cena Dom., libraio, 8 v. Barbaroux 286
Cena Ferdin., ing., 5 v. Saluzzo . . . 294, 635
Cena Gio., trasporti mat. costr., 100 v. Saluzzo. 355
Cena Gio., trattore, 7 v. Duchessa Jolanda *pag.* 368
Cena Lucia, modista, 17 v. delle Orfane . . . 259
Cena Teresa, cartoleria, 4 c. Dante 293
Censi Giuseppina 23 v. S. Tommaso . . 63
Centenari Amilc., merc., 34 v. Carlo Alberto. 266-71
Cento Giov., meccan., 4 v. Ormea 339
Centunviro Orsola, vinaia, 14 v. Andrea Doria . . 378
Centurione march. Carlo (Genova) 720
Cepollini-Marchesa, argenterie, 25 p. Castello 278
Ceporana Marco fu G. B., deleg. di beneficenza (Cavoretto) 553
Ceppi conte Carlo, ✱ cons. com., 20 via Bogino 11, 18, 45, 422-30-49, 530-59-69-97, 635
Ceppi contessa Elena nata Ceriana 20 v. Bogino. 11, 18, 422, 504-07-09-12
Ceppi Giacomo di Gius. 4 v. Calvo . . 44, 57
Ceppi Giuseppina, tintoria, 23 v. della Zecca . 269
Cera sorelle, biancherie, 20 v. Garibaldi . . . 267
Ceradelli Giac., pitt., 47 v. Vanchiglia 594, 649-44-48
Ceradini Mario, 2 c. Vitt. Eman. II oltre Po . 566
Ceragioli Giorgio, pittore, 2 v. Napione 644-70-71
Cerale Aless., , avv. not., 20 v. Milano . . 5 624-33
Cerallo Madd., rivend. giorn., 9 p. Carlo Felice 287
Cerato coniugi, tintoria, 4 v. Carrozzai. . . 269
Cerato Felice, impieg., 81 v. Venti Settembre. 636
Cerato Franc., vettur., p. Vitt. Eman. I angolo v. della Rocca 359
Ceratto Ferd., negoz., 3 v. Milano . 263-64-65-72-74
Ceratto Giuseppe e C., lan. drapp., 20 v. Alfieri 263
Ceratto Secondo, edic. giorn., str. di Francia ang. v. Principi d'Acaja. 287
Cerchio sorelle, mercerie, 6 c. Raffaello. . . 271
Cerchio Simone, sacerd., 81 v. Venti Settembre . 481
Cerchio Tancredi, impiegato postale, 6 via S. Dalmazzo 686
Cereghino Gio., calzol., 16 v. Stampatori . . 322
Cereia coniugi 3 vic. Tre Stelle 67
Ceresa Aless. e Dario frat. 9 p. Statuto . 66
Ceresa Carlo, ing., 7 *bis* v. S. Secondo . 597, 635
Ceresa Dario, ovatte, 23 v. Montebello. . . . 273
Ceresa Dom., calder. 29 v. Bologna . 12, 345
Ceresa Erminio, impieg., 53 v. Massena . . . 459
Ceresa Giovanna, tint., 1 v. Campana . . . 269
Ceresa Gius. 19 v. Aosta 5
Ceresa Guglielmo, dott., 34 v. della Rocca . 584
Ceresa Luigi, impieg. catast., 14 v. della Zecca 457
Ceresa di Bonvillaret nob. Agostino, impieg., 36 v. Mazzini. 422 59
Cereser Paolo fu Vinc. 19 v. Groppello . 31
Cereseto (*vedi* Ricci di).
Cersole (*vedi* Gazelli Brucco di).
Ceresole frat. e sor. 27 c. Valentino . . 68
Ceresole Achille, avv.-proc., 2 v. Private . 624-30-77
Ceresole Carlo, rag., 11 v. del Carmine . . . 638
Ceresole Celest. in Fasolis 54 v. S. Massimo. 59
Ceresole Giacomo, rappr., 18 v. Prince Tommaso 352

Abbreviazioni delle decorazioni.

Gran Croce SS. Maurizio e Lazzaro				Gran Croce della Corona d'Italia	
Grand' Ufficiale	id.	id.		Grand' Ufficiale	id.	id.	
Commendatore	id.	id.		Commendatore	id.	id.	
Ufficiale	id.	id.		Ufficiale	id.	id.	
Cavaliere	id.	id.		Cavaliere	id.	id.	

Ceresole Giov. Batt. fu Giuseppe (eredi) 7 v. Giannone . . . *pag.* 29, 57, 65, 69
Ceresole-Montù Virginia, 7 v. Giannone . . . 595
Cereti Pio Evasio, 17 v. S. Quintino . . . 590
Ceretti Luigi, Assoc. Conciat. (Vigevano). . . 723
Ceretto Caterina in Tempo, vettur. 6 via Porta Palatina 50
Ceria L., liquor., 8 v. Pietro Micca . . . 373-74
Ceria Pietro, latton., 33 v. Bertola 335
Cerna Sec., edicola giorn., p. Castello ang. via Garibaldi 287
Ceriana frat., banch., 3 v. Lagrange. . . . 253
Ceriana frat. e sor. 33 v. Arsenale . . . 3, 50
Ceriana Arturo, ✠, ing. cons. com., 34 via Principe Amedeo . . 21-23, 30-39, 430-49 507-39, 671-73-74
Ceriana Carolina in Gius 47 v. Arsenale. 6
Ceriana Franc., ing., 11 piazza Solferino e 5 via Lagrange . . . 49, 54-65, 74 569, 607-35-94-96, 704 09-14-16
Ceriana Gius. in Marenco 20 v. Bogino. 11, 18
Ceriana Stef., ing., 15 v. della Rocca 582-89, 635
Ceriana Vincenzo, 5 v. Cernaia 43, 18, 29 32, 56-66, 722
Ceriana Geisser Marg., 54 v. Princ. Amedeo . 540-98
Ceriana-Mayneri conte Carlo Giuseppe 7 v. Lagrange. 32, 45, 122
Ceriana-Mayneri Luemi contessa Giulia, 27 corso Duca di Genova 422-93
Ceriana-Mayneri nob. Lodov., deput., cons. prov., 27 c. Duca di Genova . 24, 36 42, 65, 416-17-22-31-51-54-59, 503-31
Ceriana-Mayneri Michele, 4 v. Maria Vittoria . 32, 36, 506, 673-93, 705-19-20-22
Ceriana-Racca Teresa, 33 v. Arsenale . . . 504
Ceriani Andrea, macell., 12 v. Berthollet . . 397
Ceriani Carlo, capo-stazione Porta Susa . . 491
Ceriano Gius. chinc., 26 p. Castello. 23, 275
Ceriano Pietro, chinc., 23 p. Castello. . . 275
Cerina Adel. ved. e figli 26 v. Bonzanigo 42
Cerina V., mercis.-sarto 1 v. Ponte Mosca . . 261
Cerini Gius., scultore, 9 v. Guastalla. . 515, 614
Cerino sor. e nip. 19 v. Conte Verde. . . 21
Cerino Pietro, sac., 21 v. S. Massimo . . 89, 486
Cerino-Zegna Antonio, 4, lanificio, 2 c. Beccaria . . . 9, 16, 263, 684, 707-08
Cerino-Zegna Quintino, 5 p. S. Martino 42
Cerino-Zegna Roncati, 2 c. Beccaria . . 493, 527
Cerino-Zegna Teresa, 5 p. S. Martino 493
Cerlotto, calz., 8 v. Pescatori 322
Cerne Franc., rag., 8*bis* v. Fabro 722
Cernuschi Amalia (R. Parco) 552
Cernuschi Camillo (R. Parco). 552
Cernusco coniugi 35 v. Cellini 18
Cernusco, tratt., 140 borr. di Piacenza . . . 404
Cernusco Gio. Batt. 34 v. Ormea . . . 44
Ceronetti Gius., decorat., 8 v. Barbaroux. . . 281
Ceronetti Guido, decor., 8 v. Consolata . . . 281
Ceroni Giulio 4 v. Misericordia 39
Cerovetti Car., maestra (Borr. di Nizza) . 599, 602
Cerrato Annib., 10 v. Buniva. 543
Cerrato Benedetto, maestro pianof., 25 v. Cernaia 299, 542, 621-22
Cerrato Ferd., impieg., 40 c. Valentino . . . 470
Cerrato Giacinto, cassiere, 13 v. Artisti . . . 715
Cerrato Gio. 35 c. Valentino. 68
Cerrato Luigi, prof. (Genova). 577
Cerrato P., calz., 36 c. Re Umberto 322
Cerrato Paolo, ristor., 3 v. Val Salice 370
Cerri Andrea, colonn. 42 v. Giannone . 675-99
Cerri Baldass., avv., pubbl., 12 via Quattro Marzo 21, 30, 52, 516, 621-60-68, 702
Cerrina Adele (R. Parco). . . . . *pag.* 552
Cerrina Carlo, impieg. 138 v. Regio Parco 466, 552
Cerrina Giacomo, fornaio, 4 v. Venti Settembre. 35
Cerrina Luigi, avv. proc., 49 v. Bertola . 624-80
Cerrina Vitt., medico, 23 c. Oporto . . 498, 544, 617
Cerrino-Signorelli O., maestra, 10 v. Vanchiglia 652
Cerrione (*vedi* Avogadro di).
Cerruti, drogh., 1 v. Passalacqua 514
Cerruti frat., orolog., 9 v. Berthollet 277
Cerruti Alberto, maggior gen., 5 v. Garibaldi
Cerruti Ant., prof., 4 v. dei Fiori. . . . 517, 600
Cerruti Caterina in Cartello, Emilio, Ottavio e sor. fu Sec. 6 p. Gran Madre di Dio 51
Cerruti Domen., conduc., albergo Firenze . . 465
Cerruti Dom., fabbr. mob., 39 v. Cibrario 297-98, 322
Cerruti E., appar. fisiol., 42 v. Mazzini 327-28-29, 39
Cerruti Fedele, ing. perito (Biella) 611
Cerruti Franc., sacer., prof., Oratorio Salesiano 8
Cerruti Franc., sarta, 8 v. Assarotti 220
Cerruti G. B., medico, 27 v. Bogino 499, 508, 617
Cerruti Gioachino (Moncalieri) 606
Cerruti Giuseppe fu Vinc. 88 c. Vittorio Emanuele II 36, 43, 48, 719-23
Cerruti Ida in Varale 32 v. Ormea 44
Cerruti Pietro, 17 v. Porta Palatina 611
Cerruti Temistocle, avv., 24 v. Garibaldi . . 113
Cerruti e condomini 1 v. Madama Cristina. . 14, 18, 72
Cerruti e Piumatti, elettr., 38 v. Accademia Albertina 327-39
Certano Giacomo, pizzic., 90 barr. di Milano 400
Ceruti Giov., decor. e vernic., 14 v. S. Teresa 281
Ceruti Gius., macell., 14 v. Lagrange. . . . 397
Cerutti, calzol., 18 borgo Ceronda 500
Cerutti Anna, pizzic., 6 c. Princ. Eugenio . 487
Cerutti Carlo capo-mastro, 2 p. Gran Madre di Dio 20, 40, 56, 58 7
Cerutti Carlo, parrucch., 36 v. Ponte Mosca . 536
Cerutti Caterina, levatrice, 10 v. Carena . . 657
Cerutti Cirillo, ✠, avv. proc., 7 via San Tommaso. 624, 30-74-79
Cerutti Cristina, mediatr., 19 p. Vitt. Em. I. . 657
Cerutti Edoardo, vetturale, p. S. Carlo . . . 338
Cerutti Enrico, impieg., 45 v. Goito 458
Cerutti Ernesto, ten. contab., 43 v. Accademia Albertina 572
Cerutti Franc., 34 v. dei Fiori. 550
Cerutti Franc., prof., 34 v. S. Chiara. 590, 606-07
Cerutti G., calzol., ang. v. Ponte Mosca e Fiando 322
Cerutti Giacomo, decorat., 54 v. Venti Sett. . 281
Cerutti Giacomo, commest. (barr. Milano) . . 400
Cerutti Gio., sarto, 25 v. Roma. 261
Cerutti Gio., fornit. legno, 23-25 v. Mazzini . 276
Cerutti G. B. e figli, strum. mus., 29 v. Principe Amedeo 299
Cerutti Gio. Batt., consigl. comun., 1 v. Carlo Alberto 430-81
Cerutti Gioachino (Moncalieri) 526
Cerutti Gius., prof., 20 v. S. Chiara . . 619
Cerutti Gius., rivend. giornali, 5 v. Nizza . . 287
Cerutti Gius., lattoniere, 9 v. Garibaldi . . 335
Cerutti Gius., tratt., 45 v. Barolo. 370
Cerutti Giuseppina, macell. (Bertoulla). . . 402
Cerutti Luigi, impieg. R. Casa, 97 v. Venti Settembre 412
Cerutti Luigi, cappellaio, 44 v. Roma. . . . 279
Cerutti Marco, materass., 16 v. della Rocca . 325
Cerutti Maria Rosa in Storno 24 c. Brescia 13
Cerutti Modesto avv., 2*bis* v. Vanchiglia 69, 624
Cerutti N., panatt., 45 v. Aosta. 395
Cerutti Olimpia, lan. e telerie, p. Em. Filiberto. 263
Cerutti Paolo, geom., imp., 22 v. Giulio *pag.* 501-28
Cerutti Pietro, 17 v. Porta Palatina 614
Cerutti Pietro fu Giacomo 52 v. S. Donato. 58
Cerutti Tancredi, 4, avv. 1 v. Fabro 25, 503 623-24-80, 702
Cerva Angela, trattoria, 6 v. Piazzi 569
Cerva Gio., tappezz., 4 v. delle Rosine . 282, 325
Cerva L., materass., 29 v. Po. 325
Cerva Ottavio, tappezz., 51 v. Ospedale . 282, 325
Cervetti Eug., vinaio, ang. v. Artisti e Buniva . 378
Cervieri P., ved. e figlie, sarte, 27 v. Roma . . 258
Cervignasco (*vedi* Della Chiesa di).
Cervini Amedeo 28 v. Po 42, 609
Cervini Franc., impieg., 2 v. Orfane. 435
Cervini Giacinto, impieg., 5-7 v. Carlo Botta . 466
Cervini e Locati, elettr., 86 c. Vitt. Eman. II. 327-38-52
Cesa fratelli, orologiai, 26 v. Cernaia . . . 277
Cesa A., orolog., rimp. al 18 p. Castello . . . 277
Cesali Franc., impieg. post., 9 v. Venti Sett. . 687
Cesali-Baudino Giusa., 9 v. Venti Settembre . 602
Cesano G., rappr., 26 v. Maria Vittoria. . . . 352
Cesareo Gius., avv., impieg., 47 v. S. Massimo 459
Cesaris Demel Antonio, dott., 20 v. Campana . 565 576-80
Cesen Elena, telegr., 19 v. Madama Cristina . 689
Cesene sorelle, sarte, 2 v. Roma 258
Cestari sorelle, linger., 15 v. S. Quintino . . 268
Celtineo-Longo Gius., impieg., 13 v. Frejus . 466
Cevenola (*vedi* Palma di).
Ceva (*vedi* Cantono di).
Ceva (*vedi* Massimino di).
Ceva (*vedi* Quarelli).
Ceva di Nucetto march. Aleramo, 56 via dei Mille 422
Cevasco, Azzario e Val'e, meccan., 5 v. Ariosto 338-42
Cevasco, sarta, 37 c. Siccardi 258
Chabert Gius., olii, ang. v. S. Domenico e Orfane . 391
Chabert Teresa, salsam., 5 v. S. Domenico . 384
Chabloz Cesare, avv. cons. provinc., (Aosta) 452, 505
Chalbot Alberto, ing., 9 v. Goito 694
Chalbot Emilio, ing. ferr., 9 v. Goito 694
Chalmette Ant., chinc. merc., 1-3 v. Quattro Marzo. 272-78, 331-41
Chalmette Gius., 2 v. Maria Vittoria 611
Chamon Gabriele (Parigi) 717
Charrosi Anna 4 v. Silvio Pellico . . . 65
Chapelle e Gribaudi, fabb. tess. (Castellamonte). 264
Chapot J., pellic., 7 v. Consolata . . . 348-49, 52
Chapperon Alessio, magg., 7 v. Napione . 585
Chapperon Gabr., avv., 79 c. S. Maurizio . . . 699
Chapuis frat., fabbr. velluti, 4 v. Pietro Micca. 255
Chapuis Gio., 5 v. Val Salice 53, 69, 607, 709
Chapusot A., scatolaio, 42 v. Cavour 291
Charbonier G., banchiere, 74 c. Vittorio Emanuele II . . . 495-99, 536, 696, 748-23
Charbonier, Ribet e C. banch., 36 v. Venti Settembre 60, 265
Charbonnel prole di Lucia Clara in Ferrero e di Adel. in Bonessa sor. 36 v. Po. 42
Chardon Giulio, 4, 39 v. Carlo Alberto . . . 541
Chareyre Gio., tapp. in carta, 43 v. Garibaldi 292
Charvensod (*vedi* Daviso di).
Charvet figli, carboni, gall. Subalp. e v. Nizza dietro la Veterinaria 304-06
Charvet Ant., ragion. Prof., 5 v. Napione. 451
Charvet-Grassi A., fotogr., 35 v. Roma . 286-90
Chauvie Bartol., birraria, in fondo al corso Vittorio Eman. II 374, 400
Chavasse Gio., magg. gen., 79 c. S. Maurizio. 675
Chazalettes Alfonso, 18 v. Massena 680
Chazalettes C. e C., liquor., 57 c. Vitt. Em. II . 372
Checchi Gio., calz., galleria Umberto I . *pag.* 322
Chenaye (*vedi* Gajal de la).
Chêne Emilio, pubblicista, 2 v. S. Anselmo . 667
Chênet J. A. (Ditta), tele imperm., 105 v. Nizza 325
Cherio coniugi tratt., 11 v. Pisa . . . 48, 370
Cherio Andrea, edic. giorn., p. Nizza. 287
Cherio Pietro tratt., 3 v. Cottolengo, 48, 368
Cherubini Lodov., drogh., 3 v. S. Tommaso . 313
Cherubini Ottavio, meccanico (Ivrea) 464
Chevalier Clementina, maestra, 63 v. Madama Cristina. 602-49
Chevallard A., neg. sete, 35 v. Bogino . . . VII
Chevalley Amedeo, 4, 46 v. Maria Vitt. 36, 724
Chevalley Gio., ing., 16 v. Maria Vittoria . . 578
Chevalley Giulio, 16 v. Maria Vittoria . . . 624
Chiabert Bart., formaggi, 11 v. Palazzo di Città . 390
Chiabert Ugo, latton., 45 v. Consolata . . . 335
Chiabodo, materassaio, 33 v. Roma. 325
Chiabodo frat., salsam., 22 v. S. Agostino . . 387
Chiabotti C., pirotec., c. Vitt. Em. II oltre Po . 342-36
Chiabotto coniugi, pizzic., 101 v. Mad. Cristina 587
Chiabotto Domenica, vinaia, 22 c. Vercelli . . 378
Chiabotto G., mecc., 2 v. Basilica . 298, 325-31-39
Chiabotto Giov. e Molino, trattori, 31 v. Nizza 367
Chiabotto Giuseppa, commest. (Sassi) 404
Chiabotto Teresa 43 v. Priocca. 52
Chiabrando-Garnero Luigia, levatr., 12 v. Stampatori 657
Chiabrando Michele 32 v. Bonzanigo . . 42
Chiabrera Alberto, delegato P. S. 437
Chiadò-Viret Gio., elettr., 38 v. S. Franc. Paola 327
Chiaffrino Biagio, sacerd., 83 v. Venti Settembre. 485
Chiaffrino Carlo, farmacista, 7 v. Venti Settembre. 354
Chiaffrino Carlo, prof., 44 v. Princ. Amedeo 594
Chiaffrino G. B., impieg. tel., 4 v. Boucheron. 688
Chiaffrino Giorgio, impieg., 42 v. Princ. Amedeo 460
Chiaffrino Luigi, parrucch., 32 v. Mad. Cristina 346
Chiais Gius. 48 v. Biella 11
Chiaiso Ernesto, med.-chir., 10*bis* v. S. Francesco da Paola 441, 540-44, 647
Chiaiso Onofrio med. chir., 26 v. Maria Vittoria 27, 441, 523, 647
Chiala Luigi, 4, senatore (Roma) 447
Chiala Vitt., ispett. post., 25 v. dei Fiori . . . 689
Chialando Dom., trattore, 6 v. S. Massimo . . 368
Chialva Lorenzo, 43 v. Nizza. 552
Chialva Placido, legn. da lavoro, 12 str. Circonvallazione 304
Chialvo Bart., drogh., 4 p. Em. Filiberto . . . 313
Chiambretto Gius., fornaio, 102 v. Frejus . . 403
Chiambretto L. e T., meccanici, 131 corso Regina Margherita 339-44
Chiambretto Vittoria, fornaia, 25 v. Prin. d'Acaja 395
Chiamino V., avv.-proc., 11 v. Bellezia . . 624-30
Chiampo Gio., fabbr. *mannequins*, 1 v. Viotti 260
Chiampo Luigi 27 v. Madama Cristina. 34
Chianale frat., falegn., 10 v. Manzoni. 302
Chianale Candido, falegn., 42 v. Manzoni. . . 302
Chianale Carlo, impieg., 43*bis* v. Berthollet . . 693
Chianale Luigi, pizzic., 47 v. Baretti 387
Chiantel-Perono Maria ved. Dilei e figlio Epifanio 31 v. Beaumont 9
Chiantello Domen. ved., cartol., 25 v. Po . . 293
Chiantore Angela, pizzic., 29 v. Borgo Dora. . 387
Chiantore C., mag. alim., 10 c. Emilia . . . 384
Chiantore Gio., macell., 36 v. S. Chiara . . 397
Chiantore Gius., impieg., 22 v. Barbaroux. . 462
Chiantore Gius., mag. alim., 5 v. Gerdil . 384-87
Chiantore Maria Vitt. 10 c. Emilia . . 25, 70
Chiantore Maria, levatr., 36 v. S. Massimo . . 657

Chiantore Melchiorre, alberg., 29 v. Porta Palatina . . . . . *pag.* 366-70
Chiantore Michele, 5 v. Gerdil 484
Chiantore Pilade, geometra, 20 v. Pietro Micca 637 639-40
Chiantore e Ramaldino, seterie, 36 v. Venti Settembre 255-56-70-83
Chiapasco Pietro, 21 v. Bidone 684
Chiapella Franc., fabbro, 57 v. Gioberti . . 345
Chiapella M., sarta, 5 p. Consolata 258
Chiarello L., barbiere, 25 v. Rocciamelone . . 346
Chiapello Simone Dante, 28 v., ispett. P. S. 357
Chiapetti Luigi, lit̃orista, 20 v. Mazzini . 373
Chiapetti Placido, 4 v. Cavour. 48, 13, 526-39
Chiapino Gio., orolog., 20 v. Mad. Cristina . . 277
Chiapirone Corinna, maestra Lingotto . . 399, 602
Chiapirone Cristina ved. Bosio, 8 v. Barbaroux 8
Chiappa E., sarta, 33 v. Lagrange 248
Chiappa Furico, cappellaio, 20 v. S. Secondo . 279
Chiappa Eug., cappellaio 28 v. Mad. Cristina . 279
Chiappa Franc., fabbr. mobili, 32 v. Lagrange 297, 302
Chiappa Teresa, mercerie, p. Em. Filiberto . 266
Chiapari Enrica *Ricetto infant.*, 27 v. dei Mille 618
Chiappella Annetta, stradr., 45 v. Ospedale. . 268
Chiappelli Gius., avv. proc., 44 v. Bertola . 624-30
Chiappero Adolfo impieg. 40 c. Re Umberto 400
Chiappero Alfr., avv., lv. Consolata 417 624-72
Chiappero Gius., geom., 79 p. Nizza 521-32-33-72, 637
Chiappero Luigi, 25 v. Borgo Dora 552
Chiappero Margh., pizzic., 73 v. Cottolengo 387
Chiappero Maria, neg., 25v. Valperga Caluso . 378
Chiappini Gio. Antonio, 3 v. delle Rosine . 547
Chiappino Mich., fabbr. mobili, 34 v. Vanchiglia 297
Chiappo Felice, piano-forti, 18 p. Vitt. Em. I. 299
Chiappori Carlo, 2 p. Cavour . . . . VII. 32. 665
Chiapusso Felice, av., Susa . . . 416-47, 567
Chiara conduc., alb. Milano 365
Chiara A., tintoria, 49 v. S. Teresa 269
Chiara Alessandro, 4 v. Collegno 25
Chiara Ben., mercriaia, 19 p. Castello . . . 274
Chiara Bernardo insegn., 20 v. Groppello 597, 600-68
Chiara Carlo, calz., 47 v. Princ. Amedeo . . 322
Chiara Giacomo, arpa!., piazza Venezia . . 458
Chiara Gius., orolog., 24 v. Garibaldi . . . 277
Chiara Gius., maestra, 48 v. Massena . . . 602
Chiara Paolo salum. (borg. Cambiolgno . . 705
Chiara Pio, parrucch., 2 v. Andrea Doria . 347-48
Chiari e Grande, pesi e misure, 12 v. della Zecca. 343
Chiasa e Stradella, mercerie, 26 v. Roma . . 271
Chiaramella avv. Ettore, Fallita di) 42, 51, 68
Chiaramella Ferruccio, impieg., 45 v. Massena. 362
Chiaravallo Gerardo inserv., 4 v. Rossini . . 362
Chiaraviglio Dino, neg., 46 v. Juvara . . . 635
Chiaraviglio Eman. 40 v. Maria Vittoria . . 522
Chiaraviglio Gio. in Rosso, 46 v. di Lanzo. 53
Chiaraviglio Gius., impieg., 16 v. Juvara . 463
Chiardi Virginia, merciaia, 24 v. Orfane . . . 274
Chiarera-Banali Paolina, ricam., 48 piazza Castello 270, 642
Chiarella Giocchigli, conduc., alb. Rosa Bianca 560
Chiari Ved. parrucch., 420 barr. Lanzo . . . 462
Chiarigione frat., macell., 24 v. Mazzini. . . 397
Chiarigione Adelaide, maestra, 8 v. Ormea . . 692
Chiarigione Biagio, tratt., 276 Mad. del Pilone 404
Chiarigione Emelina, sarta, 55 v. Garibaldi . 258
Chiarigione Salv., orol., 48 v. Venti Sett . . . 277
Charle Angelo, impieg., 30 v. Gioberti . . . 468
Charle Antonio, macell., 4 v. S. Massimo. . 397
Charle Giacomo, inserv., 31 c. Raffaello . . . 581
Chiarovano Annella, sarta, 54 v. Bogino . . 258
Chiarovano Pietro, impieg., 15 v. dei Fiori *pag.* 65
Chiastellaro A., decoratore, 54 v. Po 28
Chiatello Bart., conduc., v. Priocca 36
Chiatello Gius., valigiaio, 29 v. Porta Palatina 32
Chiaudano Bartol., teol., 34 v. Pio Quinto . . 35
Chiaudano Eman., impieg., 5 p. Gr. Madre di Dio 36
Chiaudano Gio., indor., 46 v. Venti Settembre 28
Chiaudano Umberto, 18 v. Cernaia. . . . 55, 57
Chiaudano Vitt. E., 5 p. Gran Madre di Dio . 32
Chiavassa Domenico, vetraio, 13 v. Basilica . 35
Chiavassa Franc., vinaio, 7 v. Franco Bonelli 57
Chiavazza coniugi, neg., 16 v. Giulio . . .
Chiavello G., drogh., 7 v. Viotti . . . . .
Chiaventone frat., cappellai, 8 p. Carlo Emanuele
Chiaventone madre e figli, 28 v. Principe Amedeo . . . . . .
Chiaventone e Bertet, ferramenta, 42 v. Roma . 35
Chiavero Franc., tratt., 176 Ponte Isabella . . 42
Chiaverotti Giacinto, sac., 6 v. del Carmine . 40
Chiaves Ermanno, ing., 24 v. Assietta . . 456, 635, 70
Chiaves Paolo, impieg., 42 v. Galliari 100
Chicco Alfredo, pittore, 37 c. Re Umberto e 7 v. Bonafous 52, 641 7
Chicco Emanuele, orticoltore (Lavoretto) . . 70
Chicco Eugenio, banch., 49 v. Arsenale *abitaz.* 48 v. Carlo Alberto 253, 525 7
Chicco G., paste e farine, 32 v. Vanchiglia . . 30
Chicco Roberta Teresa, 49 v. Arsenale. VII. 50
Chicheri L., cappr., galleria Subalpina . . . 33
Chichon e Villata negoz., 17 v. Pietro Micca 340
Chiecchio R., cotoni, 7 c. Vinzaglio . . . 264-7
Chiej Gamacchio Gius., prof., 76 v. Ormea . 70
Chienevale Gius., bianch., 23c. Princ. Oddone 267
Chiera di Vasco conte Cesare, 20 c. Vittorio Emanuele II, oltre Po 422, 60
Chiera di Vasco conte Giuseppe 42
Chiesa *vedi* Della Chiesa).
Chiesa, conduc., alb. Dogana Nuova . . . 30
Chiesa frat. (Ditta) 24 v. Alfieri . 45. . . 30
Chiesa Annibale, tratt., 40 v. S. Secondo . . 30
Chiesa Ant., mugnaio, (Nichelino) 30
Chiesa Antonio, vetraio, 2 v. Orfane. . . . 28
Chiesa Bartol., maniscalco, 51 v. Ospedale . 37
Chiesa Carlo, impieg. laz., 44 v. Vanchiglia . 30
Chiesa Carlo, forn. mibil., 40 v. Venti Sett 270
Chiesa C. e E. Bergesio, coloniali, 4 v. Arcivescovado 517, 58
Chiesa Caterina ved. Bon, 16 v. Amedeo Avogadro. . . . . .
Chiesa Cesare, medico, 1 v. Genova 471, 548 . . .
Chiesa Cesare, avv.-proc., 18 v. Garibaldi 479 . 24
Chiesa Emilio (Gassino) 4
Chiesa Ettore, calle ang. v. Principe Maria Vitt. 7
Chiesa Fel., 26 c. Oporto 4, 43, 46, 5 . . . .
Chiesa Gio., liquor., 20 v. Princ. Amedeo . . 7
Chiesa Gio., vinaio, 25 v. Borgo Dora . . . 30
Chiesa Giulio, rappr., 48 v. S. Franc. Paola . 20
Chiesa Gius., vernic., 7 p. Savoia 20
Chiesa Innoc. (eredi) 4 v. Milano . 4, 23, 5
Chiesa Margh. ved., 30 v. Circonvallazione 7
Chiesa Michele, deputato, 91 c. Vittorio Eman. II 7, 35, 73, 447, 50
Chiesa Onorato, musico, 2 v. Cappel Verde 4
Chiesa Paola ved., 33 v. Accad. Alberti . . .
Chiesa Secondo, vinaio, 14 c. Duca di Gen . . 37
Chiesa e Colombo, sete torte, 9 v. Barbaroux . 25
Chiesa-Cottie Vittoria, maestra, 1 v. Genova . . 60
Chiesanuova (*vedi* S. Martino di).
Chimienti ing. Vito, magazz. Sale e Tabacchi (Dock) 46
Chinaglia Luigi, dott., deputato (Roma) . . 4
Chinazzi Franc., impieg. post., 23 v. Maria Vittoria 6

Chinea Cam., avv., 10 v. Juvara 4, 21, 480 *pag.* 624-99
Chinetti Angelo, 65 v. Nizza 547-48
Chiodino Pietro, mg., 27 v Bidone 464
Chiole Enrico, 6 via Mad. Cristina 30, 61 449, 743-24
Chiola Gius., pizzicagn., 44 v. Arsenale . . . 387
Chiolero Ant., fu Matteo 2 v. S. Tommaso 63
Chiolero Giac., fabbr. cornici, 18 v. Cernaia . 283
Chiolo-Demichelis Luigia, maestra (Villastellone) 600
Vigo Caterina, levatrice, 158 corso Regina Margherita 657
Luigi, studente in meteorologia, 28 via Baretti 664
Chiomo Nuvoli di Thenézol bar. Prospero, 9 c. Vitt. Eman. II 422
Maria Vittoria, prof.ª, 40 corso del Valentino 593, 615
Chiorino Gius., capo-tecnico, 6 v. Ponte Mosca 370
Chiosso Margherita, pettinatr., 3 v. Manzoni. 348
Giuseppina, 37 v. S. Secondo 612
Lorenzo, prof., 24 v. Ospedale . . . 640
Gius., cristall., 14-16 v. Garibaldi . 278-84
Chiosso Domen., latteria, 5 v. S. Quintino 385
Chiotti G., avv., impieg., 7 v. Massena. . 434, 624
Chiri Maria, maestra, 29 v. Carlo Alberto . . 602
Chiri Vitt., vettur., 11 c. Vitt. Eman. II ang. c. Siccardi 360
Chirio Carlo, 4 v. S. Chiara 345
Chirolli, conduc., albergo della Pace . . . 365
Chiriotti Luigia, maestra, 44 v. S. Quintino . 602
Chirone frat., meccanici, 39 v. Napione . 339-45
Chirone, *Istituto*, 4 v. Assarotti 617
Chirone Luigi di Gius. 39 v. Napione . 42
Chironi Giampietro, prof., deputato, al Parlamento, 7 v. Bonafous . . . 574-75-79
Chissotti Carlo, impieg. catasto, 46 v. Pallamaglio 456
Chissano (*vedi* Caissotti di).
Chissano G. e figlio, 134 c. Reg. Margherita 298, 326
Chissano-Ramella Eva, 88 c. Vitt. Eman. II. . . 493
Chiuso Giacomo, pizzic., 6 p. Em. Filiberto . 387
Chiuso Zoe ved. Devigne 24 v. Roma . 55
Chivolin L. G., calce, 22 v. Carlo Alberto. . 366
Chivolo Felice, conduc., alb. del Sole . . . 367
Chizzolone Franc., deleg. P. S., *Abis* gab. Geisser 450
Chizzotti, prof. (Messina) 377
Chizzotti Maur., fabbr. orefic., 44 v. Palazzo Città 276
Chizzotti Tullio, parrucch., 2 v. Barbaroux . 346
Chizzotti Luigi, medico, 40 v. Lagrange 496, 576, 647
Chizzolo Lucia, vettur., c. Oporto angolo Vinzaglio. 358
Chizzolo Sabina, modista, 15 v. Cernaia . 259
Chizzolo frat. fu Giov. isol. 79 v. Mondovì . 40
Chizzolo frat. e sor. fu Angelo 11 v. Principe Tommaso. 28, 38, 51
Cibrario frat., pizzic., 44 v. Vanchiglia . . . 387
Cibrario A., conduc., albergo Campanile . . . 365
Cibrario Angela in Cortese 44 v. Principe Tommaso. 51
Cibrario Ang., pizzic., 2 v. Venti Settembre . 387
Cibrario Bart., pizzic., 44 v. S. Tommaso . . 387
Cibrario Dom., pizzic., 30 c. S. Maurizio . . 387
Cibrario Franc. e figli, neg. frutta, 9 p. Em. Filib. 392
Cibrario Giacinto, avv., deputato al Parlamento, 18 v. Mercanti . . 452-54, 527-74 606-09-24
Cibrario Gio. Batt. fu Costant. 22 c. Vercelli 70
Cibrario Gio. Batt., pizzic., 17 v. Botero . . 387
Cibrario Gius. fu Pietro 48 v. Gioberti. . 30
Cibrario conte Ippol. 2 c. S. Martino . . 60, 422
Cibrario conte Luigi, avv.-proc., 4 p. Eman. Filiberto . . *pag.* 422, 538-69, 624 30-72-73
Cibrario Maria ved., pizzic., 4 v. del Carmine, 387
Cibrario Massimo, impieg. post., 47 v. Principe Tommaso. 687
Cibrario Pietro, parrucch., 30 v. Montebello . 346
Cibrario-Baton Battista (Via) 456
Cibrario-Carbonazzi contessa Elisa, 2 corso S. Martino 422, 517-27, 613
Cibrario-Romanin L., tabacc., Vanchiglietta . 463
Ciccarelli Romualdo, avv.-procuratore, 15 via S. Teresa 624-30-65-68
Cicogna Aug., neg. vino, 6 v. Maria Vittoria 579-78
Cicogna Gius., passamantiere, 48 p. Castello . 270
Cielli Fed., prof., 4 p. Stampa 611
Cigala (*vedi* Martini di).
Cigliaro (*vedi* Capris di).
Cigliutti Gius., ten. medico, 43 v. Accad. Albert. 472
Cigliutti Stefano, falegn., 3 v. Volta 302
Cigna Antonio, geom. (Vosta) 453
Cigna Michele decoratore, 7 v. Corte d'Appello 39, 281
Cigna Tommaso, cappellaio, 2 v. Roma . . . 279
Cignetti Antonio, impieg. ferrovia Torino-Ivrea 603
Cignetti Paolo, 10 v. Garibaldi 547
Cignolo-Casanova Matilde, macellaia, 54 via Garibaldi 397
Cigolini fratelli, calzolai, 2 v. Corte d'Appello, 322
Cigolini Gius., impieg. post, 34 v. Lagrange . 686
Cigolini Gius., calzol., 43 v. Bellezia 322
Cigolini Carlo e C., seterie, 9 v. Porta Palatina. 255
Cima Camillo, 45 v. Gioberti. 672
Cima Carolina levatrice, 7 v. Montebello . . 658
Cima Eliseo, impieg., 54 v. S. Quintino. . . 468
Cima G., trattore, 123 v. Madama Cristina . 368
Cima Gabr., mercerie, 39 c. S. Maurizio . . 272
Cima Pietro, tappezz., 47 v. S. Dalmazzo . 282
Cima Stef., neg. vino, 61 v. Passalacqua. . 375-78
Cima-Bonello Cater., levatr., 36 v. Po 447
Cimaz Maria vedova Giers e Cimaz sorelle fu Pietro 24 v. Porta Palatina . . 30
Cimaz Sebast., avv.-proc., 45 v. S. Dalmazzo 630
Cini Arrigo, medico, staz. succurs. ferr. Lanzo 395
Cinquatti Adel., stiratr., 4 v. dei Fiori . . . 268
Cinquino Edoardo, edic. giorn., 5 v. Ponte Mosca 287
Cinzano (*vedi* Della Chiesa di).
Cinzano Arturo, calce e cem., 8 v. Consolata . 306
Cinzano Enrico, 2 v. Davide Bertolotti . . 704
Cinzano march. Ernestina nata Weill-Weiss, 8 p. Vitt. Em. I 504
Cinzano Francesco e C., fabbr. liquori, 2 via Davide Bertolotti 372
Cinzano Gius., confett., 35 v. Garibaldi . . . 381
Cinzano R. succ. Perrone, cioccc., 29 v. Mazzini 382
Cinzano Roberto, acque gassose, 2 c. Palestro . 374
Ciocca Giac., fabbr. carrozze, 26 v. Zecca. . 300
Ciocca Gius., legat. e cartol., 9 v. Mercanti . 292-93
Ciocca Gius., pittore, 28 v. Cernaia. 641
Ciocca V. Gio., calz., 6 v. Corte d'Appello . 322
Cioccato Luigi, panatt. Lucento). 403
Ciocchetti fr. sor. fu Lor. 15 v. S. Donato . 58
Ciocchetti Franc., impieg., 7 c. S. Martino. . 402
Ciofalo G., musico, 46 v. S. Secondo. . . . 622
Ciofalo Vinc., maestro mus., 3 v. Nizza. . . . 605
Ciolina Gio. Batt., pittore, 47 c. Oporto. . . 641
Ciotto Arturo, tenente 4 v. della Zecca, . . . 587
Cipolla conte Carlo, prof., 4 v. Sacchi . . . 429 565 68 77-79
Ciravegna Francesco, succ. Mazzurri, vetri e specchi, 48 v. Roma 280-83-89
Ciravegna Maria in Signorini 39 via della Zecca 63, 66, 73

Giravegna Matteo, neg. vino, angolo v. Carlo Alberto e dei Mille . . . . . *pag.* 375
Cirio Cesare, 43 v. Artisti 484
Cirio Emilio, 12 v. Giulio 672
Cirio Eug., ✂, colonn., 3 v. S. Francesco da Paola 675
Cirio Gius., med.-chir., 44 v. Milano 654
Cirio Pietro fu Gius. 🏠 25 v. Berthollet . 10
Ciriotti Franc. ved. Nervegno 🏠 26 v. Baretti 8
Cisa Asinari di Gresy march. Alessandro, 24 v. Nizza 422, 714
Cisa Asinari di Gresy march. Carlo, avv. 🏠 43 v. Pio Quinto 48, 414-22
Cisano Gius., commest., 978 borg. Campidoglio 404
Citrioli Innoc., impieg., 11 v. Gotto . . . 460-66
Citta Gius.ª, telegrafista, 31 v. Giulio . . .689
Cittadella Vigodarzere conte Ant (Fontaniva) 569
Cittadin G., neg. frutta, 19 v. Venti Settembre. 392
Civalleri Invizzati di Mosio nobile Annibale, tenente generale, 28 v. Cavour . . 449-22
Civalleri Alberto, aiuto-settore, 52 c. Massimo d'Azeglio 580
Civalleri G., ✂, med.-ch., 23 v. Garibaldi 544, 647-92
Civallero Adele, direttr. scol., 48 v. Barolo 598-99, 662
Civallero Annetta, maestra, 18 v. Barolo . 545, 602
Civardi Emma, maestra (Mad. del Pilone) 599, 602
Civelli fr. e sor. 🏠 (Milano) 17, 54, 62
Civelli Antonio, ✂, (Firenze) 702
Civelli Gius., tipografo, 44 v. S. Anselmo . .288
Civera, conduc., alb. Gran Mogol . . . 360-63
Civera Gius., impieg., 26 v. Garibaldi 435
Civita Luzzati Rosina, insegn., 5-7 v. S. Anselmo 536
Clapero M., merc., 8 v. Berthollet 274
Clapier P., seme-bachi, 20 v. Venti Settembre . .254
Clappie Adele, pittrice, 40 v. Mazzini . . .641
Clara Carlo, pittore, 21 v. Montebello . . .641
Clara Cesare fu Aug. 🏠 45 v. Botero . . 10, 13
Clara Enrico, pittore, 21 v. Montebello . . .641
Clara Gius., ✂, avv., 5 c. Vinzaglio 624
Clara Gius., ✂ avv. 20 v. S. Quintino . . .710
Clara Leon Clodoveo, pitt., 21 v. Montebello 641
Clara Luigi, pitt., 21 v. Montebello. 641
Claretta fr. Fr Fed. 🏠 20 v. Rocca 47, 54, 56, 72
Claretta Carolina ved. Spanna 🏠 20 via Po 4, 11, 47, 49, 72
Claretta Gaud. (eredi) 🏠 43 v. della Rocca 45 57
Claretta Alessandro conte Luigi, 29 v. della Rocca 422
Claretta-Vitale Luigia, 43 v. della Rocca . . .595
Clarotti Luigi, ✂, impieg., 46 v. Maria Vittoria 476
Clarotti Roberto 🏠 avv., 2 v. Fabro. 50, 64, 624-30
Clary-Aldringen Maria Edm. ved. Nicolis di Robilant 🏠 5 v. Goito 31, 48
Claudina F., vinaio, 17 c. Sommeiller 378
Clausen Carlo, libraio, 19 v. Po e 10 v. Zecca . .286
Clava Anna, ved., ispett. O-p. Israelitico . .585
Clava Enrico ragion., 3 v. Assietta. . . .638 65
Clava Graziadio, mediat. gioie, 6 v. S. Francesco da Paola 275
Clavario Maria, levatr., 5 v. Bertola 658
Clavesana (*vedi* Faussone di).
Clemati e Anobio, drogh. angolo v. Berthollet e Gotto 343
Clemente-Conti, Teresa, sarta, 30 v. Roma. .258
Cler Vittoria ved. Ramella 🏠 66 v. Roberti . 30
Cleretti e Regis, telerie, 19 v. Mercanti. . . .266
Clerici Andrea, prep. fisica, 43 p. Vitt. Em. I, .584
Clerici Enr., impieg., 38 v. Maria Vittoria . .700
Clerici Enrico impieg. post, 39 v. S. Franc. da Paola 686
Clerici Gaud., chimico, 43 p. Eman. Filiberto 586
Clerici Gius., tabaccaio (Crocetta) 464
Clerici Giuseppina, telegraf., 5 v. Carlo Alberto 689
Clerici Lorenzo 🏠 isol. 53 v. Cotto'engo *pag.*
Clerici Ottorino, avv.-pr., 4 v. Barbaroux . 624-30
Clerici e Moreno, legatori, 38 v. Bertola . . .20
Clerico A. e C., fabbr. vernici (Tesorera). 318, 400
Clerico Battista, vinaio, 6 v. Calvo 37
Clerico Giacomo, magazzino alimentario, via S. Donato 38
Clerico Giac., perito, 38 v. Gioberti . 639-50, 70
Clerico Gius., caffett., 94 c. Vitt. Em. II . 574-
Clerico Gius.-Adele in Meranghini 🏠 3 via Napione 12,
Clerico Luigi, falegn., 31 v. S. Franc. da Paola . 30
Clerico Margh., macell., rimp. 4 v. Bastion Verde. 30
Clerico Natale, usciere, 59 c. Oporto. . . . .
Clerico Pietro 🏠 36 v. Ormea . . . . .
Clerico Teresa, trattoria (Pozzo Strada) . . .
Cletti Franc., parrucch., 45 p. Vitt. Em. I . .
Clivio Leone, impieg. post., 44 v. Mazzini . .
Clivio Luigi, dott., vice-ispettore di P. S. . .
Clivio-Ricca Ter., sart. teatr., 75 c. S. Maurizio 26
Club d'armi, 44 v. Arsenale 622
Coardi di Bagnasco e di Carpeneto conte Emanuele fu Alfonso, deputato e consigliere provinciale 🏠 32 via Carlo Alberto 46, 417-22-52, 595, 67
Coardi di Balangero cont. Eugenia vedova 🏠 70 v. Gioberti 3
Coardi di Carpeneto nob. Vittorio, 32 v. Carlo Alberto. 12
Coazze (*vedi* Falletti di).
Cocchi G., cambista, 42 v. Roma 25
Cocchi Luigia, maestra istit. Duch. Isabella . 64
Coccoli, corriere, 3 v. Mercanti 350
Cocconato (*vedi* Radicati di).
Coccone Clelia, maestra, 8 v. Napione 602
Coccone Emilia, maestra, 8 v. Napione. . . .602
Coccone Vittoria, maestra, 8 v. Napione . . .602
Coccone Gius., teol., sacerd. alla *Generala* 182,
Cochei Maria 🏠 39 v. Castelmdardo. . . . .
Cociglio Fortun., calzol., 4 v. del Carmine .32
Cociglio Matilde, vinaia, 17 v. Buniva. . . .378
Cocito Alessandro, impieg., 16 v. S. Secondo . 16
Cocito Enrico, ing., 35 c. Siccardi 63
Cocito conte Eug., avv., 43 v. Princ. Amedeo. 422, 62
Cocito Fanny, maestra musica, 44 v. Madama Cristina 624-2
Cocito Ferd. ✂, 🏠 ing., 43 v. Princ. Amedeo 48, 62
Cocito Franc., avv., 44 v. Cernaia . . . . .
Cocito Giuseppe, vinaio, 49 v. Petrarca . . .
Coco Franc., capit., 7 v. S. Franc. da Paola . .
Coda Carlo, sarto, 40 v. Lagrange . . . . .
Coda Carlo e P. frat., sarti, 40 v. Lagrange . .
Coda Costantino, ✂, professore, 14 v. Assarotti 590, 618-18-
Coda G., parrucch., gall. Subalpina . . . .
Coda Giuseppe, decor., 43 v. Stampatori . . .
Coda Martino medico, 5 v. Quattro Marzo. 597,
Coda Michele, prof., 5 v. Napione . . . . .
Coda Pietro, 2 p. Lagrange 68
Coda-Forno Cater. in Ramella 🏠 108 v. dei Fiori 26,
Coda-Zabetta Teod. in Negro 🏠 46 v. Massena
Coda-Zabetta Tersilla ved. Boglietti 🏠 26 via Galliari. . . . . .
Codebò Alessandro, disegn. Fabbrica d'Armi, 49 Borgo Dora 47
Codebò Pietro, impieg., isol. 42 v. Bonzanigo
Codevilla e Rossi, commiss. di barca, 9 via Carlo Alberto 2
Codivilla Alessandro, medico (Milano) . . .
Codolini Santina, mercerie, 34 v. Garibaldi .
Codronchi-Argeli conte Gio., ✂, (Imola). . .

Coen Michele, inserv., 30 c. Raffaello . *pag* 580
Coffano cugine, drogheria, 7 v. S. Dalmazzo . 343
Coffano Ida, insegn., 44*bis* v. Rossini 610
Coffano Biagio, tintore, 39 v. Carlo Alberto . 269
Coggiola (*vedi* Mocchia di).
Coggiola Ant., tabacchi (Cavoretto) . . 404-03-64
Coggiola Francesco, droghiero, 84 c. Regina Margherita 313
Coggiola Giacinto, med.-chir., 15 p. Castello . .647
Coggiola G. B., velluti, 44 v. Garibaldi . . 255-56
Coggiola Pietro, falegn., 49 v. della Rocca . 302
Coggiola P. e Rosmino V., tratt., 17 v. Porta Palatina 368
Coghetti Gius., impieg. catast., 44 v. della Zecca 457
Cogni Antonietta 🏠 34 v. Massena . 34, 37, 41
Cognazzo Lucia, panatt., 79 v. Venti Settembre 382-95
Cognetti Raffaele, avv., 36 v. della Rocca . .625
Cognetti De Martiis Salv., ✂, prof., 36 v. della Rocca. 553-65-74-75-76-79-84
Cogno Elvira, sarta, 442 c. Reg. Margherita . 258
Cogno Gius., 59 c. Oporto 550
Cogno Luigi 🏠 avv., 38 v. Garibaldi. . . 19, 625
Cohen Rodolfo, dott. (Nurnberg) 695
Colagno (*vedi* Balbiano di).
Col Carlo, conduc., 48 v. Botero 361
Col Ferdin., pittore, 7 v. Duchessa Jolanda . .641-43
Col Lorenzo, materassaio, 6 v. Groppello . . .326
Col Maria 🏠 47 v. della Zecca 73
Colla coniugi 🏠 5 v. S. Pietro in Vincoli. 32, 60
Colla frat., fonderia, 63 c. S. Maurizio 330
Colla G., magaz. alimen., 4 v. Ivrea 384
Colla G. B., caffett., ang. v. Giulio e Orfane . 371
Colla Giocondo, mag. alim., 29 v. Giulio . .385
Colla Gius., vettur., v. S. Franc. da Paola ang. v. Po. 358-59
Colla Luigi, ✂, avv., 5 v. Scuole 455, 623-94-95, 724
Colla Olga e Martini Vinc. 🏠 47 v. S. Ottavio 62, 63
Colla Vitt., dott., 5 v. Torquato Tasso . . .647
Collamarini Alfonso, delegato P. S. 457
Collegio Artigianelli 🏠 44 c. Palestro 7, 10, 32, 36 46, 64, 260-88-89-92-95-96-97, 300-02-21-44
Collegio Caccia 🏠 20 v. S. Franc. da Paola . 58
Collegio S. Giuseppe 🏠 23 v. S. Franc. da Paola 5, 58
Collegno (*vedi* Provana di).
Colleoni Gio. (Ditta), mag. alim., ang. v. S. Secondo e v. Magenta 385
Collerio conduc., albergo Tre Galline 365
Colleredi fu Gio. 🏠 45 v. Nizza . . . 42, 56
Colli Angelo, parrucch., 44 v. Saluzzo . . .346
Colli Gian Luigi ✂, sost. proc. del Re, 16 v. Sacchi 476
Colli Gius., vinaio, 4 v. Bava 378
Colli di Felizzano conte-sa Maria 🏠 dama d'onore, 13 via Principe Amedeo. . 41, 410
Colli di Felizzano nob. Vittorio, 43 v. Bogino 422
Colli-Ibaldi Edvige, telegr., 48 v. Milano . .689
Collier Elisab. ved. Allamano 🏠 29 v. Po . 25
Colliex Eugenia ved. 🏠 stab. bagni, 7 v. Venti Settembre 27, 348, 521
Collini fratelli, latton., 44 v. Bertola. 335
Collino Caterina, ricam., 27 v. Roma 270
Collino Feder., maestro musica, 5 v. Nizza . .620
Collino G., seme-bachi, 44 v. S. Franc. da Paola 254
Collino Gio. avv. 🏠 pubbl., 68 c. Vitt. E. II 44, 625 C60-68
Collino Vittorio, 36 v. dei Mille. 677
Collino e C., pianof., 44 v. S. Francesco da Paola. 299
Collo Bart., maestro, 2 v. Quattro Marzo . . .600
Collo Domen., meccan., pal. Madama 579
Collo Giacinto, avv. notaio (Cambiano) . . .633
Collo Gius., ✂, notaio (Chieri) 633
Collobiano (*vedi* Avogadro di).
Collomb-Vesin Gius.ª, maestra, S. c. S. Martino *pag.* 602
Colmo Franc., impieg. ferr., 24 v. Alfieri . .692
Colmo Giov., pittore, 24 v. Alfieri 641
Colmo Luigi, impieg. postale, 24 v. Alfieri . .688
Colnaghi Paolo, smaltatore, 44 v. Tarino. . .284
Colomba Camillo, avv., impieg., 25 v. Donati 435
Colomba G., fornit. sarte, 45 v. Roma . 287-86
Colomba Graziano, chincagl., 43 v. Garibaldi 275
Colomba Luigi, dott., 25 v. Stampatori . . .561
Colomba Matilde in Massa 🏠 7 v. Montevecchio 44
Colombani nob. Alfredo, avv. (Milano) 718
Colombatti Felice, maestro, 3 v. Corso Verde 600
Colombatto, sarta, 58 v. Gioberti 258
Colombatto G. B. 🏠 36 v. Cellini 48
Colombatto Giov., 7 v. Cuorgnè 550
Colombatto Michele, orolog., 28 barr. S. Paolo. 402
Colombatto Nicola, caffè-ristorante, 1086 Madonna di Campagna 400
Colomberi Marianna, maestra, 27 v. Nizza 548, 602
Colombero Giacomo, curato S. Barbara, 44 via Perrone 88, 485-87, 509
Colombero Maria, levatr., 47 v. S. Quintino . . .658
Colombero P., lattoniere, 27 v. S. Tommaso . 310-35
Colombetti C., alberg., 2 v. Sacchi 366
Colombini Giac., albergatore, 2 v. Finanze . . 366
Colombini Giulia, *Istituto*, 47 v. Zecca 647
Colombino Aless., 2 v. Bogino 548
Colombino F., calzol., 23 v. Accad. Albertina . 322
Colombino Gaetana, maestra di recitazione, 8 v. Ospedale 622
Colombino Giac., macell., 6 v. Ospedale . . . 397
Colombo (*vedi* Garelli).
Colombo A., sarto, 40 v. S. Secondo. 260
Colombo Aless dott. (Vigevano) 570
Colombo Ant., neg. mobili, 144 c. Reg. Margherita 298
Colombo Attilio, prof., 9 v. Cavour 642
Colombo Donato, avv.-proc., 6 v. Barbaroux. 625-30
Colombo E., chincagl., 4 v. Accad. Albertina . 272
Colombo Elia, merc.-sarto, 31 v. Garibaldi . . 261
Colombo Em., sotto-cass., 4 v. Accad. Albertina 462
Colombo Enrico, 48 v. Palazzo di Città 641
Colombo Fed. 🏠 pianof., 36 c. Valentino 68 299
Colombo Felice, forme per calz., 20 v. Vanchiglia 300
Colombo Felicita, neg. paste, rimp. 32 v. Mazzini. 394
Colombo Filippo, fumista, 42 v. Cuorgnè . 308-45
Colombo Fiorenzo, tappez. carta, 7 p. Carlo Felice 292
Colombo Franc., impieg. daz., barr. Vanchiglia. 458
Colombo G., ✂, ing. prof., deput. (Milano) 416, 570
Colombo G., sarto, 46 v. S. Franc. da Paola . 260
Colombo Gaetano, vetturale, via della Rocca ang. v. Mazzini 359
Colombo Gio., ✂, impieg., 34 v. Cernaia 668 69-90
Colombo Gio. ved. e figli 🏠 32 c. Vitt. Em. II. 73
Colombo Gius., agente cambio, 3 c. Valentino . 247
Colombo Gius., dott., 27 v. Po. 570
Colombo Isaia (eredi), isol. 43 v. Vagnone . . . 68
Colombo Guido, 3 c. Valentino 644
Colombo M., succ. Chiesa e Colombo, seterie, 9 v. Barbaroux VII
Colombo Maria in Guglielmetti 🏠 34 corso Vinzaglio 71, 73
Colombo Mauro 🏠 19 v. Ponte Mosca 49
Colombo Michele, lanerie, 18 v. Palazzo di Città. 263
Colombo Moise, consigl. Camera di Commercio 707
Colombo Pacifico Bonap. 🏠 impr., 45 via Venti Settembre 45, 35, 307-56
Colombo Pietro, ✂, ing. (Roma) 718
Colombo Pietro, liquor., 15 v. Montebello. . 373
Colombo Raffaele, neg. abiti, 37 v. Roma . . .262
Colombo Virg. e figli 🏠 33 v. Mad. Cristina 34
Colombo-Gabri coniugi e figli 🏠 26 c. San Maurizio 60

Colomiatti coniugi e prole (Chieri) *pag.* 42, 67
Colomiatti Casim., avv.-proc., 9 v. Corte d'Appello 379, 625-30
Colomiatti Emanuele, tenl. prof., 8 p. San Giovanni 483-84 86
Colomiatti Gius., pretore, 59 v. Nizza 578
Colomiatti Luigi, dott. 42 v. dei Mille 442,522 647
Colomiatti Melchiorre, avv., notaio, 9 via Corte d'Appello 625-35, 713
Colongo Gio., fabbro-ferr., 8 v. Bonafous . 345
Colongo Luigi, avv., 93 c. Vitt. Em. II . 66, 674
Colonna Ettore, assist. chimica, 40 v. S. Massimo 582
Colonna Gabr., fornit. milit., 90 c. Vitt. Em. II 279
Colonna Gio. Pietro, falegn., 80 v. Nizza 582
Colonna Giocondo, medico-chirurgo, 7 via Principe Tommaso 576, 647
Colonna Gius., 4 v. Goito . . 588, 532-33-35
Colonna Gius., sellaio, 6 c. Carroli . . . 647
Colombo Ave la prine. Fabrizio (Roma) . . 547
Colombotti Eug., avv., pretore, 57 v. Po . . 479
Colorificio Italiano Mazer, 12 v. S. Teresa . 318
Colson Ettore, impieg. catasto, 44 v. della Zecca 457
Comba frat., sarti, 21 v. Vanchiglia . . . 260
Comba A., avv., 22 c. Cairoli 447,479,535,625
Comba Alessandro, ing. 12 p. Em. Filiberto 24
Comba Antonio, vinaio, angolo v. Garibaldi e S. Agostino 378
Comba Bonem., medico, 30 c. Re Umberto . 647
Comba Eraldo, vice cane., 58 v. Venti Settembre 477
Comba Flaminia, 26 v. Biella 14
Comba G., impreg., 25 lungo Po str. Vanchiglia 691
Comba Giustina in Faa, 27 v. Maria Vittoria 49
Comba Luigi, 25 v. Borgo Dora 532
Comba-Salvai Corinna, insegn., 14 v. S. Dalmazzo 602
Comba Vitt., med.-chir., 24 v. Barelli. . . . 647
Comba-Garrone Giuseppe, merc.-sarta, 45 via Lagrange 264-63
Comberti A. e C., macch. cucire, 7 v. Lagrange . 337
Combetti G. B., , impieg. Archivi Piemontesi, 5 v. Consolata . . 38, 458-94, 528
Combetti Gius., , impieg. Archivi Piemontesi, 5 via Carlo Alberto . 45, 459
Combi C., pasticciere, 42 v. S. Teresa . . 382-94-95
Combi Giovanni, furaccioli, 42 v. Santa Teresa 315-46-52 75, 656
Comboni Enrico, , prof. (Asti) 684
Comero-Vanetti Antonietta, 14 v. Po . . . 602
Cometti Emilio, orolog., 22 v. S. Teresa . . 277
Cometti Giac., scult., 32 v. Vassalli Eandi . 673-70
Cometto M., bianchere, 8 p. Vitt. Em. I . . 267
Comi Gius., arredi sacri, 27 v. Carlo Alberto 209-70
Comi Leopoldo, telegr., 42 v. Vanchiglia . . 689
Cominazzi Aless., impieg., 42 v. Galliari. . . 468
Cominetti coniugi, 480 c. Reg. Margherita 4, 53
Cominetti A., pubbl., 5 p. Vitt. Em. I . . 640-71
Cominetti Ern., 189 c. Reg. Margherita . 4, 53
Cominetti Fortun., calz., 5 v. S. Chiara 37, 322
Comino Cecilia, maestra, 10 v. Arcivescovado . 602
Commo Enrico, impieg., 4 c. S. Martino . . . 700
Commissariato militare, paglia e combustibili, 48 v. Aosta. 556
Commorelli A. G. e C., fond. caratt., 49 v. Ormea 295
Como Gugl., , magaz. gen., 4 v. Bogino 44,23
Comoglio Agostino, calzol., 14 v. Bolero. . . 322
Comoglio Franc., 44 v. Saluzzo 577
Comoglio G., vinaio, 4 c. Duca di Genova . . 378
Comoglio Luigi, fornaio (Lingotto) 403
Comoglio Pietro, impres., 49 v. Moncalieri. . 307
Comolli Gio., aiut. ing. prov. (Pinerolo). . . 453
Comolli Riccardo, ten. (Caserma Cavalleria) . 675
Comollo coniugi, drogh., 4 v. Cibrario . . . 313
Comollo Ernesto drogh., 49 c. S. Maurizio. . 313
Comotti P. Gius., vinaio, 44 v. Silvio Pellico *pag.* 25
Compagnia continentale, fornit. per gasisti, 27 via Roma 435
Compagnia d'Assicur. Gen. in Venezia 2 v. Borgo Dora 42, 25, 49, 6
Compagnia di rami e zolfi di Pinerolo, 40 via S. Massimo 32
Compagnia di S. Paolo 8 v. Volta 71
Compagnia Fabbricante e Stuger, macchine cucire, 29 v. Roma 557
Compagnia Gener. Transatlant., gall. Nazionale 38
Compagnia Navigaz. Gener. Ital., gall. Nazionale 6
Compagnia Valenciana di navigaz. 6 c. Siccardi 6
Compaire fratelli, materass., 7 v. Mazzini . . 2
Compaire Gio., calz., 5 v. Venti Settembre 418 . .
Compaire Gio. 12 v. Genova . . . 29, 49
Compans di Brichanteau march. Carlo , deput., cons. prov. e com., 10 v. S. Teresa . 35, 63, 71, 73, 417-23-30-3 . . 509-40-41, 613-73-74-79, 71
Compans di Brichanteau-Pallavicino-Mos marchesa Albertina, 40 v. S. Teresa . . . 42 504-69-22, 61
Comune Carlo, neg. cuoi, 36 v. Lagrange . . 3
Comune Felice, neg. cuoi, p. Quattro Marzo . 3
Comune Gius., impieg., 3 v. Morosini . . . 3
Comune Luigi, neg. pellami, 17 v. S. Agostino, 1
Comune di Moncucco 3
Conati Paolo, macellaio, 78 c. Vitt. Em. II. . 39
Concistoro Evang. 36 v. Berthollet. . 40
Condio Alfredo, avv.-proc., 2 v. S. Teresa . 63
Condio Giov., medico, 2 v. S. Teresa 504-76, 7
Condio Luigi teol., rettore, 2 v. S. Teresa . 486, 52
Condio Michele, impieg., 2 v. S. Teresa . . 69
Condio Rodolfo, 8 v. Cavour 667, 70
Conelli Carlo avv.-procurat., 7 via Corte d'Appello 45, 70, 625-30-8
Conelli G. A., , prof., rettore collegio Caccia, 20 v. S. Francesco da Paola 60
Conelli De' Prosperi ved. Carolina e nipoti 33 via della Rocca 8, 23, 5
Conelli De' Prosperi Cristina in Casana 22 v. dei Mille . . . . . .
Conelli-Seratini Laura, 33 c. Oporto . . . 39
Con'alonieri Clement., merc., 46 v. Berthollet 27
Confordi A., parrucchiere, ang. v. Magenta Gazometro 1
Conforto Carlo, alunno giudiz., 55 v. S. Chi
Confiengo (*vedi* Gauthier di).
Confraternita della Misericordia 41 v Barbaroux 7
Confraternita della SS. Annunziata 49 v. Po 5
Confraternita della SS. Trinità 6 v Garibaldi 7
Confraternita dello Spirito Santo 9 v Porta Palatina 1
Confraternita del SS. Nome di Gesù 70 c. Regina Margherita 5
Confraternita di S. Rocco 3 v. Genova . 38
Confraternita S. Sudario B. V. Grazie . . 5
Congregazione S. Anna 32 v. Massena . . 2
Congregazione di Valmonfredo in Cellio 6
Conigliani Lodovico, avv.-proc., 40 c. Oporto 625-3
Conrotto Ferd., negoz. paste, 44 c. Duca Genova 39
Conrotto Luigi, cambista, 4 v. Barbaroux. . . 25
Conrotto Tomm., fabbro-ferr., 4 v. Carmine 345,55
Conservatorio del SS. Rosario 18 v. Orfane 44,62
Conservatorio del Suffragio 34 v. S. Donato 58
Consiglio Davide (Milano) 704
Conso Aldo, avv.-proc., 5 v. Accad. Albertina 625-3
Conso Natale, impieg. post., 29 v. Mazzini. . 687

Console Giov., impieg., 27 v. Ormea . . *pag.* 69
Consorzio di Produttori, magazz., 29 v. Venti Settembre e 442 v. Nizza. . . . 375-78-94
Consorzio Import. carboni fossili, 58 v. Venti Sett. 304
Constantin de Magny Germano 32 via Assietta. 6, 73
Conta Beatrice, maestra, 20 c. Vitt. Eman. II oltre Po 602
Conta Gerol. 20 c. Vitt. Em. II oltre Po . 72
Conta Giuseppina, insegn., 20 c. Vitt. Em. II oltre Po 609
Contardini T. e C., orefiserie, 25 v. Roma . . 276
Conte, cartol., 17 v. Mazzini 293
Conte Carolina, tratt., 930 barr. S. Paolo . 404
Conte Franc., pittore, 205 (Tetti Frer). . . . 403
Conte Gio., depos. specchi, 18 e 20 v. Alfieri. 280-85
Conte Giusto, libraio, 10 p. S. Carlo 286
Conte Ed Ostiano, capit., 51 v. Maria Vittoria 675
Contegiacomo Gio., strum. music., 44 v. Rossini 299
Contenti Gio., sarto, 45 v. Maria Vittoria . . 260
Conteri coniugi, fornai, 3 v. Moncalieri . . . 395
Conteri Elvira, levatrice, 42 v. Roma 688
Conteri-Rollino Elvira, levatr., 42 v. Roma . 447
Conterno Carolina, maestra dis., 3 v. Verrua. 340
Conterno Gius., 4 v. Montebello 40
Conterno Luigi, fabb cera, 4 v. Montebello . . 346
Conterno Thelma, maestra, 3 v. Verrua . . . 602
Conterno-Tornaghi Rachele, 3 v. Montevecchio 602
Contessa Ernesta, insegn., 3 v. Urbano Rattazzi . 616
Conti sorelle, mercerie, 45 v. Genova 274
Conti Alberto, chincagl., 6 v. S. Tommaso . 272-73 279, 348-20-31
Conti Alfredo, impieg., 2 v. della Rocca . . . 700
Conti Amedeo, , 6 v. Belvedere. . 35, 695
Conti Carlo, decorat., 20 v. Carlo Alberto . 284, 348
Conti Carolina, vinaia, 44 v. Mazzini 378
Conti E., orolog., 84 barr. di Lanzo 402
Conti Enrico, impieg., 27 v. S. Anselmo . . 691
Conti Franc., , med.-chir., 30 c. Oporto 541, 647
Conti Franc. ved. e figli 31 v. S. Chiara. 64
Conti G., spediz., 37 v. Roma e 21 v. S. Tomaso 355-56
Conti Giacomo, 34 v. S. Chiara 549
Conti Gius., neg. vino, 6 v. della Rocca. . . 375
Conti Luigi, lattoniere, 50 strada di Lanzo. . . 335
Conti Margh., vinaia, 3 c. Valentino 378
Conti Maria, levatrice, 45 v. Gius. Grassi . 447, 658
Conti Maria, vinaia, 8 v. Pinzzi 378
Conti Oreste, alunno giudiz., 13 p. Vitt. Em. I 474
Contini Emilio, pittore, 24 v. Montebello . . 644
Contini Gius., ombrell., 2 v. Milano 274
Contini Luigi, calz., 1 p. Lagrange 322
Contini Pietro, lattoniere, 9 v. S. Tommaso 28, 45, 335
Contratti Luigi, scult., 64 c. Firenze. . . . 566, 644
Converso Agost., impieg., 108 c. Vitt. Em. II 544
Converso Carlo, notaio, 48 p. Castello . . . 633
Converso Gio., panatt., 27 v. Nizza 395
Converso Giov. (Caselle Torinese) 456
Converso G. B., usciere, 4 v. Passalacqua. . . 476
Converso Pietro, telegr., 4 v. Superga . . . 689
Convitto della Provvidenza 25 v. Venti Settembre 5
Convitto Ecclesiastico 2 v. Maria Adelaide 30, 36, 38, 43
Convitto S. Franc. d'Assisi 15 v Barbaroux 7
Convitto Vedove e Nubili 29 via Vittozzi Ascanio 73
Conzani di Revignano Vitt., impieg., 7 c. Vinzaglio 340
Cooperativa Braccianti ed affini, tele impermeabili, 487 v. Nizza 325
Cooperativa Calzolai, 4 v. Siccardi 322
Cooperativa Tipografica, 30-32 v. Sacchi . . . 289
Copasso Carlo fu Gius., 3 v. Gerdil . *pag.* 29
Copasso Eug. fu Gius., not., 4 v. Gerdil 29
Copasso Ferdin. fu Gius., medico-chir., 9 via delle Scuole 24, 647
Copasso Fior. fu Gius., impres., 25 v. Cottolengo 22, 29, 307
Copasso Lodovico, 4 v. S. Anselmo . . . 62
Copasso Luigi, impres., 6 v. Pio Quinto, 48, 66 307
Copasso Olimpia in Debernardi, 6 v. Balbis 7, 58
Copasso Paolo, 24 v. S. Dalmazzo . . . 62, 73
Copello Enrico, , ing., 76 c. Vitt. Em. II . . 720
Copetta Gaetana, tabacc., rimp. 28 v. Maria Vitt. 463
Coppa Agnese ved. Bellone e figli, 6 c. Raffaello 52
Coppa Carlo, tabacc., 34 v. Po 467
Coppa Carlo, disegn., 28 v. Cavour 673
Coppa Franc., mercante-sarto, 28 v. Lagrange . 261
Coppa Gius. fu G. B., 9 v. Figli e Militari 25, 66
Coppa Maria ved., sarta, 9 v. Montebello . . 258
Coppa Sever., mercante-sarto, 29 v. Lagrange 264, 554
Coppa-Martinetti Rosa, 28 v. Cavour 598
Coppelli Sever., maestro music., 44 v. Arsenale 605
Copperi Carlo Alb. avv., giudice istrutt., 13 via S. Domenico 478
Copperi G., , geom., 95 str. Valsalice 74, 584 637-81
Coppi Gust., , magazz., Sale tabacchi, 14 v. Zecca 61
Coppier Alice maestra, 48 v. Princ. Tommaso. 602
Coppino Michele, , deputato (Alba) . . . 377
Coppo Aut., impieg., 20 v. Milano 472
Coppo Emilia, levatrice, 424 c. Regina Margh. 658
Coppo Gio. (Ditta), lattoniere, 23 v. Nizza . . 335
Coppo Gius., , impieg., 44 v. Montevecchio 465
Coppo Gius., neg. vino, 6 v. Monte di Pieta. . . 378
Coppo Luigi, prof. 48 v. di Lanzo . . . 33
Coppo Pietro, impieg. collegio, 43 v. Bogino . 688
Coppo Rosa in Busso, 44 v. Verona . . . 70
Coppo-Scagliotti Enrichetta, levatr., 424 corso Reg. Margherita 447
Cora Camillo, , 2 p. S. Carlo . . . 35, 73
Cora Carlo, fornaio, *vis* v. Ospedale 395
Cora Carol. ved. Ramella, 27 v. Bidone . . . 11
Cora Dana-Ondina, 27 via Magenta . 35, 47
Cora Domen., legat. e cartol., 28 v. S. Massimo 292-93
Cora Egidio fu Gius. (Firenze) 38
Cora Emma fu Giacomo, 25 v. Magenta e 47 c. Re Umberto 47, 52
Cora Gius., legat. e cartol., 28 v. Porta Palatina. 292-93
Cora Gius. e Luigi fratelli, liquoristi, via Santa Teresa e 2 p. S. Carlo 372
Cora Guido, , prof. (Roma). 661
Cora Paolina fu Giacomo, 25 v. Magenta 35, 37, 47
Cora Ugo, confett., 43 v. Garibaldi . . . 381-82
Corazza Cesare, , ingegn., 39 c. Prine. Oddone, 433
Corazza Ugo, geom. catast., 14 v. della Zecca. . 457
Corbari Luigi, impieg., 22 v. Carlo Alberto . . 700
Corbella Eug., 5 v. Provale 547
Corbellati C., orefice, 3 galleria Geisser . . . 276
Corbellati Gius., tratt., in fondo v. Cellini . . 369
Corbelletti Ant., impieg., 14 v. Gazometro . . 643
Corbelli Edgardo, , profess., 44 *bis* v. Montevecchio 546-90, 640
Cordara Giuseppina, macell., 93 barr. di Casale, 402
Cordeglio Ant., magaz. alim., 7 v. Cavour . . 385
Cordera Giuseppina, levatrice 25 v. S. Tommaso 658
Cordero, conduc., albergo Fucina. 365
Cordero A., macell., 48 v. Cernaia. 397
Cordero C., tratt., 9 v. Bertola 367
Cordero Calisto, fabbro, 27 v. Accad. Albertina . 345
Cordero Paolo Francesco (Trofarello) 654
Cordero di Montezemolo nob. Giulio, 6 corso Vitt. Em. II. 422

Cordero di Pamparato marchese Stanislao, 8 piazza S. Carlo . . . . . *pag.* 422
Cordero di Venzo conte Carlo, 34 v. Principe Amedeo. 422,322
Cordero di Venzo conte Carolina 2 v. Roma 55
Cordero di Venzo baron. Eleonora in Manno, 49 v. Ospedale 322
Cordey (di S. Zurletti, Eugen. 20 c. Giulio. 288-89
Cordier, parrucch., 25 v. Nizza 346
Cordier Ern., edic. giorn., p. Castello angolo via Roma 287,662
Cordiviola Ces., avv.-proc., 2 v. Genova . . 625-30
Cordoni Pietro, farm., 74 barr. di Casale. 74 501,655
Core Carlo, prof., 12 v. Arsenale VII 705-15 49-20
Core e Molineri, biancheria, 22 p. Castello. . 267
Corendo eredi 28 v. Bologna . . 42, 20, 52
Corgatti Pietro, teol., curato S. Massimo, 28 via dei Mille 89,485
Coriasco Luigi, Mad. di Campagna) 534
Corinaldi Cesare, console, negoz. gran. 49 via S. Quintino . 352-93,418-55,547-74,687 707-08-45
Corino Isidoro, 2 v. dei Quartieri 264
Corino Agostino, geom., pal. di Città 644
Corino Gio., florie., 85 v. Cotta Lungo 22-68,285
Corino Gius., auto-meccanico, ang. v. Michelangelo e c. Massimo d'Azeglio 580
Corino Lorenzo, negoz. legna, 4 v. Goito . . . 304
Corino Luigi, usciere, v., ang. v. Michelangelo e c. Massimo d'Azeglio 580
Corino Margh., telegr., 23 v. S. Quintino. . . 689
Corino Vitt., avv.-proc., 2 v. Perrone . . 625-30
Corio Aristide, elettricista, 5 v. S. Maria . . . 327
Corio Biagio, salsam., 9 v. Valle della Regina . 387
Corio Cam., avv., 5 c. Vinzaglio 455
Corio Celestino, calzol., 36 v. S. Secondo. . . 322
Corio Enrico, negoz. vino, Ponte Trom. etta. 401-02-65
Corio Marcello, tratt., 7 c. Vinzaglio 369
Corio Silvio, insegn., 32 v. Bava . . 359,643-44-66
Coriando frat. 44 v. Biella 44
Corlera parrucch., 24 v. Roma 346
Corna, calzol., 12 v. S. Donato 322
Cornaglia coniugi 30 v. Napione 42
Cornaglia, parrucch., 2 p. Carlo Felice . . . 346
Cornaglia, tratt., 9 v. S. Donato 368
Cornaglia Achille fu Fed. 2 v. Gius. Ferreri 28
Cornaglia Anna ved. Magra, sarta, 4 v. Cavour 288
Cornaglia Anna ed Albina fu G. B. 17 corso Principi d'Acaja 54
Cornaglia Annetta, modista, 17 v. Garibaldi . . 259
Cornaglia Dom.ª fu P. 14 v. Vanchiglia. 32, 69
Cornaglia Dom., materass., 20 c. Vinzaglio . . 326
Cornaglia Enrico, decorat., 8 v. del Carmine. 284
Cornaglia G. e M., ferramenta, 41 v. Corte d'Appello. 294,334
Cornaglia G. B. fu Gius. 28 v. Orto Botanico 44
Cornaglia Gius., materass., p. Saluzzo. . . . 326
Cornaglia Gius., 67 v. Venti Settembre. . . . 324
Cornaglia Guido, ing. ferr., 45 v. Valeggio . . 672
Cornaglia M., vinaio, 15 v. S. Ottavio 378
Cornaglia Marianna in Camerano 40 via Stampatori 66
Cornaglia Nicolò, sete, 67 v. Venti Settembre . 255
Cornaglia Tancredi, parrucch., 41*bis* v. Roma . 346
Cornagliotti A., cambista, ang. v. Lagrange e Maria Vittoria 254,677
Cornagliotti Emilio, telegr., 30 v. Napione . . . 688
Cornagliotti Eug., Asilo infant. Vanchiglia . . 534
Cornagliotti F. e C., fabbr. saponi, 4 v. Maria Vittoria 310-46-47
Cornagliotti Ferdin. di Eug. 46 v. S. Donato 58
Cornagliotti Giuseppe, 2 p. Carignano. . . . . *pag.* 15, 25, 503, 635-70, 710
Cornagliotti-Rabaglia Zoraide, maestra, 30 via Napione 692
Cornale Aless., ragion., 45 v. S. Chiara . . . 688
Cornalino Bened., depos. liquori e vini, 10 c. Re Umberto 70
Cornelis Romolo, impieg. dazio, barr. Francia . 58
Cornara G. B., liquor., 80 c. Vitt. Em. II . . .
Cornati, conduc., alb. Tre Galline . . . .
Cornegliano (*vedi* Martina).
Cornelio Luigi, farm. mil., 4 v. Ettore Somm. . 7
Cornelli I., parrucch., 4 v. Pietro Micca . . . 346
Corner Pietro, impieg., 14 v. Saccarelli . . . 66
Cornero C., fabbr. cornici, 2 v. S. Tommaso . . 280
Cornero Maria ed Ida di Roberto 8 via S. Francesco da Paola 58
Cornetti Carlo, avv. 3 v. Goito 625
Cornetti Fortunato, ing., 3 v. Goito . . . 610-35
Corno Carlo, Comizio Agr. (Mombello Torin.). 710
Corno Cesare, avv.-notaio (Poirino) 653
Corno Giuseppe, teologo, notaio apostolico 12 v. Arcivescovado 49, 87, 483-84, 586
Corno Luigi, pubblicista, 29 v. Barbaroux . . 667
Coronty Gius., impieg. post., 4 v. Montebello . 687
Corona G. B., vinaio, 76 v. Venti Settembre . 378
Corona, parrucch., 9 p. Eman. Filiberto. . . 346
Corporandi d'Auvare bar. Luigi Alessandro. . 422
Corrà Madd. ved. Ferrero 43 v. Palazzo di Città 45
Corrà Maria in Racca 27 v. Venti Settembre. 70
Corradi Alberto, veterin., 416 c. Vitt. Em. II 439, 659
Corradi Guglielmo, medico, 4 v. Bellezia . . 647
Corradini F., ing., 7 v. Luciano Manara . 34 VII, 350, 635-39-61
Corradino Gio., vettur., p. S. Carlo 559
Corrado Corradino, med. chir., 7 v. Bellezia. . 647
Corrado Corradino, prof., 49 v. Villa della Regina. 566-77-89, 646-18
Corrado Giovanni, impieg., 4 v. Mazzini. . . 601
Corrado Gio., parrucch., 7 v. Ponte Mosca . 346
Corrado Gius., parrucch., 51 v. Nizza 346
Corrado Pietro, insegn., 88 c. Reg. Margherita 619-20
Corrado Rosa, sarta, 12 v. S. Teresa 398
Corrado-Avetta Teresa, maestra, 4 v. Mazzini . 602
Correggia, vinaio, 22 v. Berthollet 78
Correggiari Luigi, ing. catasto, 41 v. Zecca . 37
Corridori Luigi, gas incandescente, 15 v. Pietro Micca . . . . . VII, 309
Corsi di Bosnasco coniugi 6 v. Mad. Cristina 59
Corsi di Bosnasco frat. 6 v. Mad. Cristina . 40
Corsi di Bosnasco nob. Carlo, 6 v. Mad. Cristina . 422
Corsi di Bosnasco conte Giacinto, pittore, 6 via Madama Cristina. . . 422-49, 559, 641
Corsi di Bosnasco Policarpo, 35 v. Po . . . 394
Corsini Vittorio, prof., 3 v. Cubrario 526
Corso Alf., tenente contab., 43 v. Massena. . 471
Corso Domen., avv., 2 v. Milano 625
Corso Ed., impieg., 31 v. S. Secondo 586
Corso Franc., calzol., 2 v. Genova. 322
Corso Giuseppe, impieg., 36 v. Baretti . . . 462
Corso Giuseppe, agenzia, 26 v. Viotti 351
Corso Luigia in Chiaramella 23 v. Roma 55
Cortanze (*vedi* Roero di).
Cortanzone (*vedi* Pelletta di).
Cortassa Gio., impieg., 36 v. S. Quintino 692, 706
Cortassa Pietro, impieg. telegr., 33 v. Vanchiglia 688
Cortassa-Gasperini Angela, 44 v. Ceres . . . 520
Cortazzi Giacomo, pittore, 22 v. Montebello . 641
Corte Albina, maestra Istit. Duchessa Isabella. 645
Corte Amilcare, avv., 2 via Orfane . . . 623-25
Corte Gius., negoz. cappelli, 4 p. Statuto . . 279

Corte Gius., macell., 30 v. S. Agostino, *pag.* 397
Corte Paolina, maestra, 16 c. S. Maurizio . . . 602
Corte Sereno, decorat., 46 v. S. Donato . . . 281
Corte Silvio, ✱, maggiore medico, 6 v. Fabro. 585
Corte di Montanaro conte Giacinto, 34 v. Zecca 422
Cortellazzi Giulia, 4 v. Roma 616
Costemiglia (*vedi* Luda di).
Cortese coniugi, drogh., 9 v. S. Domenico . . . 345
Cortese, parrucch., 22 v. Lagrange 346
Cortese Adamo, avv., 122 c. Reg. Margherita . 457
Cortese Aless., fabbr. mobili, 46 v. Giulio. 297, 302
Cortese Antonio, tintore, 26 v. S. Secondo . . 260
Cortese Giov., caffett., ang. v. Zecca e Montebello 372
Cortese Giuseppa, vetturale, p. Vitt. Eman. I angolo v. Plana 357-59
Cortese M., mag. alim., 4 v. Carlo Alberto . . 385
Cortese Marianna, guant., rimp. 16 p. Castello . 349
Cortese Metilde fu Gio. 18 c. Cairoli . . . 44
Cortese Pasquale, console, 4 v. dei Mille. 418
Cortese Teresa, magazz. alim. (barr. Milano) . 385
Cortese Tommaso, lanerie-drapp., 2 v. Maria Vittoria 256-57-63-67-72
Cortese e Turcol, birraria, 20 p. Castello . . 374
Cortese-Ledermann Luisa, maestra, 3 v. Fiocchetto 602
Cortesi Silverio, impieg., 48 v. Mercanti . . 696
Cortevesio Carlo, meccan., c. Reg. Margherita 339
Cortevesio M., maglierie, 46 v. Garibaldi . . 264-66
Cortevesio S. G., orolog., 44 p. Statuto 277
Corti sor. fu Filippo 20 v. Monferrato. . . 40
Corti Annibale, avv., insegnante, 480 c. Regina Margherita; *studio:* 53 v. Garibaldi 545 600-25
Corti Carlo fu Gius. e nip. 20 v. Monferrato 40
Corti Carlo, ang. v. Accad. Scienze e p. Carignano 685
Corti Giuseppe, mag., 4 v. Torino 474
Corti Maria, sarta, 4 v. Lagrange 258
Corvetto Cesare, maggiore, 17 v. Finanze . 473
Cosa Domen. ved. Cavalleri 74 v. Saluzzo . 57
Coscia, liquorista, 5 v. Barbaroux 373-84
Coscia Felice, disegnatore, 5 v. dei Mille . . 643
Cosmato Vinc., mag. alim., 37 c. Re Umberto . 385
Cosmo Umberto, prof., 34 v. S. Quintino . 589, 618
Cossola Cesare, rappr., 42 v. Arsenale . . . 352
Cossola Lorenzina, trattor., 40 v. Giulio . . 367
Cossola Michele, vinaio, 4146 borgo Maddalene 405
Cossotti ved. e frat., negoz. legna, 30 v. Bertola. 304
Cossa Alfonso, ✱, prof., 87 corso Vittorio Emanuele II 564-81-82-84-85
Cossa Pietro, maestro, 8 v. Botero 603
Cossale Fel., marmista, 22 p. Vitt. Eman. I 305
Cossard Ferdinando, impieg., 8 v. Cavour . 704
Cossato (*vedi* Fecia di).
Cossavella Agost., sarto, 11 v. Andrea Doria . 260
Cossini Vitt., prof. (R. Ginnasio Cavour) . . 590
Costa Ant., notaio (Carignano) 633
Costa coniugi 45 via Massena 57
Costa frat. e sor. 4 v. Andrea Doria . . 5
Costa march. Aless., deputato (Roma) . . . 446
Costa A., falegn., 27 v. Carlo Alberto . . . 302
Costa Adelaide in Delmastro 50 c. Re Umberto 53
Costa Ad., insegn. (Mad. del Pilone) . . 545-99, 600
Costa Bartol., organi, 22 v. Rossini 299
Costa C. e Gerardo, modell., 11 c. Raffaello 296, 339
Costa Camillo, impieg., 38 v. Garibaldi . . . 694
Costa Cand., maestra, 23 v. Ponte Mosca. . . 602
Costa Carlo, cancell., 42*bis* v. S. Domenico . 478
Costa Carlo, medico, 2 c. Siccardi . . . 446, 647
Costa Cater. in Zuniro 79 v. Mad. Cristina . 35
Costa Dom. (Ditta), colt. il., 5 v. Basilica. . . 344
Costa Dom., foraggi, 43 p. Em. Filiberto . 356-92
Costa Eugenio, calz., 7 v. S. Dalmazzo . . . 322
Costa G. e A. spezialità lotteg. 1 v. Garibaldi. . . . . *pag.* 38, 257-65
Costa Gaud., neg. paste, 38 v. Garibaldi . . 394
Costa Giacomo, materass., 17 v. Belvedere . 326
Costa Giulia, bianch., 22 p. Castello . . 268, 349
Costa Giuseppina, merciaia, 48 v. S. Teresa. . 274
Costa Ignazio e sor. 4 v. S. Agostino 9-27, 31, 62
Costa Luigia, merciaia, 38 v. Garibaldi . . . 274
Costa Luigi, avv.-proc., 7 v. [illegible] 650
Costa Luisa meglie Incisa di Camerana 44 v. Venti Settembre 43
Costa Maria, maestra, 23 v. Ponte Mosca. . . 602
Costa Mich., edic. giorn., c. Vitt. Eman. II angolo v. S. Massimo 287
Costa Michele, capit., 21 v. Montevecchio . . 369
Costa Oreste, notaio, 19 v. Botero . . . 652-88
Costa Pietro, scult. (Cedi Liguri) 567
Costa Pietro, istituto music., 42 via Ospedal 35, 620
Costa Quinto, ten. medico, 13 v. Accad. Albertina 472
Costa Vittoria, maestra, 2 c. Siccardi 602
Costa Vittorio, 3 v. Gaud. Ferrari 484
Costa-Brolletti Giuseppe, avv.-procur., 19 via Garibaldi 625-30
Costa Carrù della Trinità contessa Maria, 15 via S. Franc. da Paola 304
Costa-Carrù della Trinità conte Paolo 4 v. S. Franc. da Paola. 3, 45, 48, 422, 503
Costa-Demosso Maria, sarta, 37 v. Carlo Alberto 258
Costa Della Torre nob. Eman. 8 bis v. Fabro . 422
Costa Della Torre nob. Ignazio, 8 bis v. Fabro . 422
Costa Della Torre conte Paolo, 6 v. Napione . . 422
Costa-Raschieri Edoardo, impieg., 3 v. Rosine. 470
Costaguta comm. Raff., 24 v. S. Teresa 350
Costaguta e Canali Ed., gerenti assicuraz. Savoia », 24 v. Santa Teresa. 350
Costaldi Vincenzo, vetraio, 6 v. dei Mille. . . 283
Costamagna, conduc., albergo Gran Mogol . 360
Costamagna Aless., impieg. post., 60 v. Gioberti. 688
Costamagna Ang., agente di cambio, 4 via Saluzzo 253, 697, 702-08-24
Costamagna Carolina in Gautiero 93 via Madama Cristina 55
Costamagna E. G., 45 v. Gioberti 677
Costamagna G. pellicc., 6 via Andrea Doria . 349
Costamagna Gius., assist. medico 14 v. Nizza 496
Costamagna Luigi, commesso giudiz., 124 corso Regina Margherita 478
Costamagna Luigi fu C., pellicc., 4 v. Garibaldi . 349
Costamagna Maur., panatt., 3 c. Raffaello . . 395
Costamagna e C., mercerie, 9 v. Mercanti . 255-65 270, 643
Costantini Giov., mag. alim., 6 v. Assarotti 385-87
Costantino Ant., foraggi, 34 v. Giulio. 395, 554
Costantino madre e figli 40 v. Barbaroux . 8
Costantino A., mag. alim., 44 v. Ponte Mosca 385
Costantino Carolina, 50 v. Po 644
Costantino Carolina, merc., 9 v. Corte d'Appello 274
Costantino G. A., prof., 2 v. Manzoni 618
Costantino Giulio, ✱, teologo, 14 c. Palestro 509-13
Costantino Lor., avv.-proc., 2 v. Passalaqua 625-30
Costanza D., neg. paste, 32 v. S. Giulia. . . . 394
Costanzo Franc., falegn., 46 v. S. Dalmazzo . 302
Costanzo G. o., avv., 40 v. Mazzini 625
Costelli Enrico, neg. vino, rimp. al 2 v. Viotti 376-78
Costi Luigi, fotografo, 39 v. Po 290
Costigliole (*vedi* Giriodi di).
Costigliole (*vedi* Manassero di).
Costigliole (*vedi* Papa di).
Cotella Gio., merciaio, 4 p. Statuto. 271
Cotonificio Bergamasco Ponte di Nossa, 9 via dei Mercanti 264

Cotonificio Bergamasco (*vedi A. Mecano*) rappr. G. Stabilimi, 14 c. Siccardi . . . . . *pag.* 265
Cotonificio Novarese, rappr. E. Scilla e C., 44 v. S. Quintino 264
Cotonificio Pugliese, rappr. Bava frat., 4 p. S. Carlo 264
Cotonificio Valdocco, v. Bonzanigo 265
Cotta Angelo, pennacchi, 36 v. Maria Vittoria . 285
Cotta Gius., pitt. fotogr., 7 v. Princ. Tommaso 644
Cotta Morandini, medico, 30 v. Saluzzo . . . 647
Cotta-Ramusino Ercole, impieg., 2 v. Botero . 460
Cottafava Fnr., fcn. medico, 39 v. Po 472
Cottalorda Cater. 20 v. Legnano . . . 34, 41
Cottalorda E., rappr., 46 v. Venti Settembre . 352
Cottalorda L., cambi., 48 v. Venti Settembre . 257
Cottalorda e Bruno, cambisti, 43 v. Roma . . 257
Cotti Edoardo, pittore, 28 v. Maria Vittoria . 644
Cotti Giacomo, ing., 25 v. Galliari 409
Cotti Gius., medico, 69 v. Mad. Cristina . . . 637
Cottin Gio., orologiere, 3 p. Carlo Felice. . . 277
Cottin L. e C., ricamat., 23 v. Roma . . 276, 643
Cottin Mich., erbaiuolo, 7 v. Alberti 276
Cottino Bern., confett., alb. Rosa Bianca . . . 360
Cottino Camillo, negoz. vini, 20 v. Princ. Amedeo 375-76
Cottino Carlo, tratt., 401 barr. Francia . . . 403
Cottino C. M., fa'erizi, 2 v. Messina 405
Cottino F., meccanico, 150 v. Cotto'engo . . . 439
Cottino Luigi, negoz. vino, 23 v. S. Tommaso 376-78
Cottino Eurachetta, levatr., 44 v. Ospedale. . . 564
Cottino Ern., avv.-proc., 4 c. Palestro 480, 625-30
Cottino Franc., rivend. giorn., ang. p. Statuto e c. S. Martino. 287
Cottino Giacinto e figlio 7 v. Legnano. . 33
Cottino Giovanni, spediz., 48 v. Botero. . 353-61
Cottino Gius., macell., 4 v. Arsenale 397
Cottino Luigia in Cattaneo 9 v. Beccaria. . 9
Cottino Secondo fu Fil. 41 v. Cibrario . . 49
Cottino Tomm., alberg., 35 v. Borgo Dora . 366
Cottolengo Bened. 7 c. S. Martino . . 59
Cottone Pietro Paolo, impieg., 18 p. Em. Filiberto 459
Conard H., prof., 22 c. Vitt. Eman. II. . . . 608
Coucourdo Enrico, cons. prov. (Pomaretto presso Perosa Argentina) . . 452-57
Cougnet Filippo, medico (Moncalieri) . . 657
Courmayeur (*vedi* Passerin).
Courtial Aug., meccanico, 14 v. Fr. Justal Forboario) 320-32-39-47
Courtial Enr. 162 c. Reg. Margherita 53, 549
Courtial F., droghi., 3 v. S. Secondo 343
Couvert Gust., cott. (Susa) 369
Cova barone Enrico, 42 v. Barolo. 322
Cova Margherita, sarta, 2 v. d'Ile Rosine . . . 258
Cova Vallin baron. Maria, 12 v. Barolo. . 322, 534
Covino Riccardo, mercerie, 30 v. Cernaia . . 271
Cozza Amato, insegn., 18 v. S. Quintino. . . 612
Cozza Bice, insegn., 18 v. S. Quintino . 572, 612
Cozzoli Angelo, ing., 16 c. Princ. Eugenio. . . 638
Craponne B. Luigi 48 c. Vitt. Eman. II. . . 513
Cravanzola Ang.la in Turelliati 7 via Cappel verde 45
Cravario Andrea, impieg., 1 v. Sagliano . . . 460
Cravario Ang. cambi., 42 v. Princ. Amedeo:
abit. 16bis v. S. Donato . . . 38, 253-54-75
Cravenna Santo, veter., 8 v. Ponte Mosca. . . 659
Cravera Cesarina, maestra, 4 v. del Carmine . 602
Cravera Giacinto, prof., 24 v. Carlo Alberto 614-49 637-38-39
Cravera Gius., avv., 22 v. Cernaia. . 625-99
Cravera Pietro A., ing., 16 p. Statuto 635-37-39-40
Craveri frat., seterie, 6 p. Carignano . . . 255-56-57 278-86, 352
Craveri A., confett., 51 v. Po 384
Craveri Antonino, geom., 38 v. S. Franc. Paola 637, 717
Craveri C. A., prod. chim., barr. S. Paolo *pag.* 3..
Craveri Fed., impieg. post., 4 v. Nizza . . . 4..
Craveri Franc., impieg., 3 v. Arcivescovado . 4
Craveri Giacinto, farm., Madonna Campagna 4
Craveri Gius., tratt. (Ponte Stura) 4
Craveri Ignazio, 47 v. S. Quintino 4..
Craveri Nicola Teresa, maestra, 47 c. Valdocco 4
Craveri Seb., avv., 10 v. Bava. . . . 491
Craveri Silvio, cons. d'App., 6 v. S. Dalmazzo 4..
Cravero Adelaide, levatr., 36 v. Sacchi . . . 4..
Cravero Antonio, impieg. ferr., 4 v. Ospedale 4..
Cravero Clotilde, maestra, 10 v. Vanchiglia . 4..
Cravero D., oref., 28 v. Roma, gall. Nazion. 27
Cravero Franc. fu Sebast. 47 v. Cavour 551
Cravero Gabr. ved. Ferrari 38 v. Bertola . 4..
Cravero Gio., maestro musica, 33 v. Balbo 25
Cravero Gio. Batt. 14 v. Novara. . . . 4..
Cravero Giuseppe, calzolaio, 48 v. della Rocca 42
Cravero Madd. in Severini 38 v. Bertola 4..
Cravero Michele e Teresa, salsam., 2 v. Bagni 4..
Cravero Nicola, negoz. vino, 53 barr. Milano 4..
Cravero P., neg. granaglie, 3 v. Basilica . . 4..
Cravero Pacifico, alunno giudiz., 12 v. dei Fiori 4..
Cravero Seb. e figlio, meccan., 47 v. Cavour 33
Cravesana G., curato SS. Angeli Custodi, 37 via S. Quintino 87, 485
Cravetta di Villanovetta conte Cesare, 3 via Accad. Albertina 22
Cravetto Ant. (ved. di), trattore, 4 v. Genova . 4..
Cravetto Bern., albergo, 33 v. Lagrange 42, 3..
Cravetto Gio., neg. paste, 4 *bis* v. Rosine . . 4..
Cravetto Tommaso di Gio. 44 v. Po . 30, 4..
Cravetto e Cambiano, alberg., 46 v. Roma 36..
Cravino Clotilde, telegr., 17 c. S. Maurizio 4..
Cravosio (*vedi* Anfossi).
Cravosio frat., litografi, 36 v. Artisti. . . . 289
Cravosio Luigi Vitt., dirett. segr. della R. Univ. a riposo, 37 v. S. Domenico . 4..
Cravosio Prospero, 2 v. Thesauro . . . . 4..2
Cravosio-Anfossi conte Giulio, avv., 4 v Bonafous 4..
Credito di Sardegna, drapp., 49 v. dei Fiori . 4..
Credito Famigliare, drapperie e lanerie, 39 via Bertola . . . . . 263-66, 4..
Credito Fond. Banco di Napoli . . . 48. 4..
Credito Fondiario S. Paolo . 15, 45, 53, 3..71
Credito Italiano, mercanti-sarti, *16bis* c. Vittorio Emanuele II . . 262-63-66-74-77-79-32 4..
Crema Camillo, ingegn., 3 v. Baretti . . 560-65
Crema Oreste, 9 v. Alfieri . . . . . 4..8
Crema Paolo, avv., proc., 3 v. Baretti. . . 4..0
Cremona Luigi, prof., senatore (Roma) 4..
Cremonesi L., neg. vino, 6 v. Circonvallazione 4..
Cremonesi Margh., stiratrice, 38 v. Roma . 4..8
Crescenti Franc., tabacc. (borgo Monte Rosa) 4..
Crescenti Gius., neg. vino, deposito nel Dock 4..
Crescia Franc., tratt. (barr. di Vanchiglia) . 4..
Crescio Cesare, neg. vino, 47 v. della Zecca 4..8
Crescio Gius., alberg., 8 v. Venti Settembre. 4..
Crespi Achille, controll. Officina Carte valori 4..
Crespi Carlo, leg. libri, 2 v. Lagrange. . 2..92
Crespi Carlo, impieg. post., 28 v. della Rocca 4..6
Crespi Gius (Genova) . . . . . 4..2
Crespi Silvio Benigno, avv. (Milano). . . 4..6
Cresta frat., lanerie, p. Corpus Domini . 26, 4..5
Cresta Franc., tratt., 47 c. Valentino . . . 4..8
Cresto (Ditta), cappellaio, 34 v. Mazzini . . 279
Cresto Madd. in Gallina 33 v. Ilarione Petitti 4..2
Cresto Vitt., cappellaio, 8 v. Andrea Doria . 279
Crestvolant (*vedi* Tornielli di).
Cret-Durando, sarta, 5 v. Garibaldi 258
Crevola G. B., cartol., 9 v. S. Donato. . . . 293

Crevola Pietro, cartol., 55 v. S. Donato. *pag.* 293
Cesare, medico, 37 v. Zecca . . 497, 647-54
Enrico, pittore 43 c. Peschiera 47, 641 643-44
Giac., magazz. alim., 29 c. Vinzaglio . 385
Gio., capo-mastro, 53 c. Oporto 307
Oddone, bianch., 60 c. Vitt. Eman. II . . 268
Socrate, usciere R. Questura 357
Carlo, 40 v. S. Secondo 547
Cesare, decorat., 2 v. della Rocca. . . 281
Franc., avv., deputato (Roma) . . 413
march. Filippo, 2 p. Cavour . . . 429
Gius., impieg., 2 p. Gran Madre di Dio. 465
Vinc., avv., 1 v. Plana 625
V. Alciati, ferram., 7 v. S. Donato . . 351
Vitt., telegr., 44 v. Vanchiglia. . . . 688
Franc., giardiniere Orto Botanico . . 580
Gius., macell., 71 c. Vitt. Em. II. . 397
Gius., tratt. (Val S. Martino) . . . 405
Luigi, inserv., castello del Valentino . 582
Michele, macell., 37 v. dei Fiori . . 397
Natale, custode-inserv., 47 v. Ormea . 741
Pietro, tratt., 32 v. Moncalieri. . . . 367
eredi di Carlo 42 v. Ormea . . . 44
sor. e frat. fu Gius. 14 v. Juvara . . 32
A., fabbr. mobili, 3 p. Vitt. Eman. I . 297
Ant., vinaio, 77 v. Mad. Cristina . . . 378
Carlo avv., 8 v. Ospedale 45
Carolina, mercerie, 30 v. S. Secondo 271
Cesare, mag. alim., 48 v. Chivasso . . 385
Eug., avv.-proc., 8 v. Ospedale . . . 630
Fedele, capit., 13 v. Amedeo Avogadro . 474
Franc., liquor., 35 v. Mazzini. . . . 373
L., bendaggista, 32 v. S. Secondo. . . 657
Luigi, perito (Oleggio) 639
P. ved. Ciajolo, tint., 24 p. Em. Filiberto 269
Gael., medico, 3 c. Palestro 495
Visconti Franc., agente cambio, 43 via Finanze; *abit.* 24 c. Vitt. Em. II. . . . 254
V. (Ditta) prodotti bituminosi, 11-13 via Gioberti 30, 340-43
Felicita in Mombello 30 str. R. Parco 46
Gio., calzol., 7 v. Palazzo di Città . 322
Gius., banco negno, 40 c. Princ. Oddone 355
Erminia vedova Caffarati e figli 8 v. della Zecca 74
Malilde in Ceretti 1 v. Drovetti 24, 27
Clotilde, 44 v. Cernaia 342
Edoardo, 44 v. Cernaia 48, 57, 740
Filib., cons. d'Appello, 5 v. Deposito 475
Gaspare Franc. e Brooks Marianna figlio e madre 44 v. Pio Quinto 48
G. B., vinaio, 16 v. S. Donato. . . . 378
Luigi Clem., tipogr.-editore 7 v. Orfane 286-88-92 540, 679
Vincenzo, ing., ispettore ferrov., 44 v. Cernaia 48 57, 635-94-95
P., lavori alpacca, 35 v. Roma . . . 330
Delfino, impieg., 24 v. Montebello . . 460
liquorista, 28 c. Dante 372
Alberto, saluni, al Dock 1° comp. . . 394
Andrea, med. chir., 7 v. S. Secondo . 647
Franc., avv.-proc., 40 v. Ospedale . . 630
Ettore, giard. Orto Botanico. . . . 580
Gius., tratt. (424 Reaglie) 404
Vincenzo mag. alim., p. Eman. Filib., ang. c. Reg. Margherita 22, 70, 384-85
Alessio, brig. forest., 4 v. Duch. Jolanda 455
E., tappezz., angolo v. Maria Vittoria. e Rosine. 282
F., profum., 30 v. dei Fiori . . . 342-47
Crosio Gio., parrucchiere, 24 v. Berthollet *pag.* 346
Crosio Luigi, pitt., 45 v. Madama Cristina . . 641
Crotti Paolo, droghiere, 4 v. Cavour. 313, 525, 673
Crotto Clara, insegnante, 9 v. Saluzzo . . . 593
Crova di Vaglio bar. Clemente, pitt., 15 v. della Zecca: *abitaz.* 28 v. Cavour. . . . 422. 641
Crovatto Mich., pav. venez., 6 v. Melchior Gioia . 305
Crovella, profum., ang. v. S. Teresa e Mercanti . 342
Crovella Dom., tintore, galleria Umberto I . . 269
Crovella Madd., edic. giornali, p. Carlo Felice avanti il Caffè Lizure 287
Croveri C., ing. mecc., 27 c. S. Maurizio 339, 635
Craveris frat., tessuti (Venaria Reale) . . . 265
Crozza Gio., impieg. (Campo di Grici) . . . 469
Crucco D. macellaio, p. Saluzzo . . 37, 597
Crucco Domenica in Grisone 1 via Castellamonte 17 24
Crudo Cristoforo, 58 v. Mazzini 682
Crudo Silvia, insegn., 54 v. S. Massimo . . . 619
Crumeyrolle L., fabbr. vernici, 14 v. Botero. 348
Crumeyrolle Luigia, modista, 14 v. Botero. 259
Crusca Angiolina v. dova Rattoni e figlie 43 v. Cuneo 22
Cucca Mistrot nob. Luigi, 40 v. Zecca o Villarbasse 422
Cucca-Mistrot cav. Piero, perito, 46 v. della Zecca 422, 608-10-19-39-40
Cucchi Gius., mag. alim., 23 v. Accad. Albertina 385
Cucchi Gius., salsam., 47 v. Garibaldi . . . 387
Cucchi Pietro, scult., 1 v. Andrea Provana. 296-97
Cucchi e Sperati, riprod. artist., 45 v. Massena 290
Cucchietti F., farm., 27*bis* v. Ponte Mosca . 596, 655
Cucciati Pasquale, fornaio, 46 v. S. Secondo . 395
Cucciniello Sav., impieg., 42 v. Po 470
Cucciola Defend., medico, 28 v. Cernaia. . . 647
Cucciola Pietro 8 v. Barbaroux . . . 7, 589
Cucco coniugi, neg. paste, 5 v. dei Fiori . 394
Cucco famiglia, pizzicagn., 3 v. Ormea . . . 387
Cucco Aless., meccan., 22 v. Mad. Cristina . 328-39
Cucco Ern., fabb. insegne, 131 c. Reg. Margherita 289
Cucco Giacomo, sac.-prof., 3 c. Vinzaglio . . . 616
Cucco Giovanna, bustaia, 36 c. Vitt. Eman. II . 260
Cucco Gio., ing.-perito (Biella) 639
Cucco Gius., tratt., 89 barr. Casale 403
Cucco Lorenzo e Rosa fu Pietro 14 v. S. Teresa 63
Cucco Luigi, parrucch., 38 c. Vitt. Em. II . . 346
Cucconato Ant., organi, 11 v. Lariso 299
Cuccotto Giustina, guantaia, 17 p. Castello . 349
Cuffia, sarta, 14 v. S. Quintino 259
Cugerone Alberto capo-mastro, 3 strada di Francia 12, 307-11
Cugia di S. Orsola Eug., pitt. (Ponte Sangone) 641
Cugiani Giorgio, possid., 33 via Madama Cristina.
Cugino Camilla, maestra (Lingotto) . . . 599, 602
Cuglierero Ang., scult. marmo, 1 v. Accademia Albertina 566, 644
Cugnasco Franc., fabbr. cornici, 22 v. S. Secondo 280-83
Culati Gio. Batt., 17 c. Valdocco. 682
Culla Gius., merc., 25 v. S. Quintino 274
Culla e Ruma, stab. vetture, 32 v. Ospedale . 357
Cullati D., conduc., albergo Persico Reale 360-62
Cullati G., orolog., 5 v. Palazzo di Città . . 277
Cumiana detto *Arianda*, conduc., 47 v. S. Teresa. 363
Cuminetti coniugi 45 v. Caselle 47
Cuminetti Ang., fabb. manici, 3 v. Cottolengo 339
Cumino coniugi, drogh., 57 c. Vitt. Eman. II 343
Cumino sor., mercerie, 8 v. Amedeo Avogadro 274
Cumino Elia, neg. frutta, 26 v. Mazzini . . . 392

Cumino G., casse imball., 6 v. Allioni *pag.* 282,301
Cumino Gius., affittacamere, 29 v. Venti Sett. VII
Cumino Vinc., ✻, cur. B. V. del Carmine. . 88, 485
Cunaccia Angela, levatr., 49 v. Garibaldi . . 658
Cunaccia Franc., impieg.-post., 20 v. Berthollet. 688
Cunaccia Maria in Rivoiro [Foto] 6 v. Balbo . 7, 63
Cuneo Ang., cartolaio, 57 v. Po 295
Cuneo Francesco Angelo, maestro musica, 57 via Po. 605-20-24-22
Cuneo Luigi, impieg., daz. (barr. d'Orbassano). 438
Cuniberti Ern. Maria [Foto] avv. procur., 78 via Venti Settembre . 59, 480, 524-71, 625-28-30
Cuniberti Felice, ten. colonn., 28 v. Giacento Collegno 563
Cuniberti Gius., tenente 7 v. S. Franc. da Paola 470
Cuniberti Gius. avv.-proc., 5 v. Assarotti . . 630
Cuniberti Michelang., ing., 15 v. Alfieri. . . 565
Cuniberti Paolo, tabaccaio, 6 p. Statuto . . . 565
Cuniberti, Gorio e Bonisconto, lavori cemento via Garibaldi e Milano 265
Cunioni Augusto, agente di cambio, 2 piazza Carignano 254, 476, 709
Cunioni Giovanni, de' pot. al Parlamento avv., 5 v. Alberto Nota 3, 46, 60, 71, 417, 625
Curiotti Luigi, avv.-proc., 2 vic. S. Maria . 630
Curlo Faustino, dott., 39 v. Cavour 462
Curreno frat. e sorella [Foto] 58 v. S. Secondo . 64
Curreno Giac., avv. [Foto] 3 v. Pastrengo 47, 60, 64
Curreno Rosa ved. Rebaudengo [Foto] 6 v. Giulio 34, 64
Curti Alberto, impieg., 34 v. dei Fiori . . . 462
Curti Augusto, banch., 4 v. Fabro 548
Curti Carlo, calzolaio, 37 v. dei Fiori . . . 322
Curti Cesare, avv. [Foto] 20 v. Legnano . 34, 44
Curti Filippo, cappelli paglia, 18 v. Genova 278
Curtino Agostino, disegn., 2 v. S. Donato . . 469
Curtino Carlo, neg., 32 v. S. Massimo 294, 307-08 31
Curtino Castagneris frat. e sor. [Foto] 687 via Circonvallazione 43, 74
Curtino-Castagneris Edoardo, avv.-proc., 5 via Garibaldi 533 630
Curto Virgilio, parrucch., 32 v. Saluzzo . . 346
Cusani di Sagliano conte Clem., 32 v. Lagrange 422
Cuschera Santi, calzol., 6 v. Barbaroux . . 321
Cusinelli Davide, 47 c. Re Umberto 554
Cussano *vedi* Bruno di).
Cussino F., modista, 48 v. Po 249
Custer G., rappr., 6 v. Arsenale 352
Custodi Aug., droghi., aug. p. Saluzzo e v. Barelli 348
Cutrona Gaet., tenente Campo di Carne . . 569
Cuttica F., barbiere, 47 v. S. Giulia 346
Cuttica Gio., impieg., 49 v. Garibaldi 459 709
Cutt e i Gugl., fratt., 15 v. Maria Vittoria . 369
Cuttica Pietro [Foto] dott., 47 v. S. Giulia 64, 69, 647 79
Cuttica di Cassine march. Gius., dott., ing. ferrovie, 8 v. Goito 422, 655-92

D

Dabalà Franc., [Foto] 24 v. S. Quintino . . . 586
Dabbene Ett., maestro scherma, 80 c. Regina Margherita 584
Dabbene Luigia, tabacc., 52 v. Cottolengo. . . 465
Da Camino nob. dott. Franc. Eug., 15 v. Saluzzo.
Da Camino Vittorio, prof., 15 v. Saluzzo . 618-19-20
Dacomo, corriere, 24 v. S. Tommaso 357
Dacomo Rosa, cartol., 15 v. Donati 295
Da Conturbia sorelle [Foto] 20 v. Roma. . . . 45
Dacorsi Enrico, ing., 4 v. Sagliano 453
Dacotto Ant., panatt., 4 v. del Carmine . . . 395
D'Acquila Carlo, parrucch., 50 v. Mazzini . . 346
D'Acquila Cristina, pettinatrice, 50 v. Mazzini. 348
Dadone M., panatt., 23 *bis* v. Ponte Mosca *pag.* 395
Daffara A., pagl. elast., 5 v. Andrea Doria . . 526
Dagasso Battistina, insegn., 36 v. Gioberti . . 503
Daghero Gio. e frat., scalpell., 62 v. S. Donato. . 505
Daghetto e C., lattonieri, 39 v. Mazzini . . . 575
Daghetto Pietro Gio., lattoniere, consigliere provinciale, 39 v. Mazzini 472
Daghino Gius., vinaio, 43 v. Giovanni Somis. 578
D'Agliano conte Calisto, cons. d'Appello, 4 v. Arcivescovado 475
D'Agliano Mich., pitt., 5 v. Palazzo di Città . 58
Daglio Emilia, liquorista, 12 v. del Deposito . 56
D'Agostino Gius., orolog., 4 p. Statuto . . . 57
Dainotti Paolo, aiut.-rag., 7 v. Pr. Tommaso . 55
Daidola Luigi, falegn., 3 v. Silvio Pellico . . 502
D'Alonno Alberto, impieg., 56 v. Magenta . . 662
D'Albertaz conte Alfredo [Foto] 4 v. Vanchiglia . 60
Dalbesio Adolfo, ✻, ing., 14 v. Assietta 634, 641, 643-74, 682
Dalbesio Gius. Emilio fu Franc. [Foto] 25 via S. Quintino 60
D'Alessi Arcang., giorn. catast., 20 v. Berthollet 657
Dalghi Luigia, terraglie, 57 v. Nizza . . . 284
Dall'Argine Maurizio, 3 c. Reg. Margherita . 715
Dalla Chiara Giuseppe, medico-chirurgo, 4 via Ponza 498 99, 500, 617-56
Dalla Chiara e C., agenzia post., 21 v. Bogino 355-56
Dalla Valle di Pomaro march. Aless. fu Gius. [Foto] 46 v. Carlo Alberto 46, 422
Dalla Valle G., mercerie, 44 v. Lagrange . . 274
Dalla Valle march. Luigi [Foto] 23 c. Duca di Genova 24, 422, 671
Dalla Valle Gius., 404 c. Vitt. Eman. II . . . 500
Dalla Valle march. Maria Margherita in Avogadro di Collabiano [Foto] 23 c. Vinzaglio 71, 72
Dalle Case Enrico, legnami, 16 v. Legnano . . 304
Dalleoso Angela, insegn., 70 v. Gioberti . . 642
Dallola Leopoldo, ing., 6 *bis* v. Ormea . . . 635
Dall Orso Gius. [Foto] 28 v. Magenta . . . 25, 35
Dallorto M. L., fornaio, 22 v. Pietro Micca . . 575
Dallosta Luigi (eredi) [Foto] ing., 63 c. Vitt. Em. II 4, 43, 73
Dalmasso, pizzic., 6 v. Bellini 587
Dalmasso Gaetano, impieg., 39 v. Mazzini. 455-60
Dalmasso Gio., fabbro-ferr., 4 v. S. Domenico 345
Dalmasso Giulia, levatr., 22 v. Monte di Pietà 658
Dalmazzi Cesare, avv., 6 v. Mercanti . . . 679
Dalmazzo Dom., prof., 28 v. Belvedere. . . . 661
Dalmazzo Gius., neg., 12 v. Martinetto . 273, 341
Dalmazzo Luigi, pizzic., 6 v. Belvedere . . . 388
Dal Paos, levatr., 10 v. Genova 658
Dal Vesco Ang., maestro musica, 76 v. Nizza 620-21
Damevino Luigi, impieg., 4 v. Bava 719
Damè Gius. e Rinaldi Ces. [Foto] sac., 23 v. Venti Settembre 70
Damiani Cesare, macell., 27 v. Carlo Alberto e 23 v. Borgo Dora 397, 639
Damiani Cesare Augusto, avv.-proc., 6 via Corte d'Appello 630
Damiano D., laterizi, 10 v. Bidone . . . 305-06
Damiano Dom., fabbro-ferr., 39 v. Mazzini . . 344
Damiano G., farmacista, 48 v. Saluzzo . . . 630
Damiano Giac., pesat. dazio, 8 v. Duch. Jolanda 658
Damiano Teresa, levatrice, 40 v. Pio Quinto . 658
Damiasso Cosimo, 42 v. Consolata 344
D'Amico Carlo, maggiore, 18 c. S. Maurizio 585
Damilano Euf., maestra, 12 v. dei Mille . . 602
Damilano Laura ved. Colli, 45 v. Saluzzo. . . 496
Damonte Gius., farm., mil., 4 v. Librario. . . 472
Damonte Lor., ten. contab., 5 v. S. Tommaso. 586
Damosso A. S., tappezz., 4 v. Assietta 282

Damosso Vinc., caffett., ang. v. Carlo Alberto ed Andrea Doria . . . . . *pag.* 372
Dana Antonio, avv., giudice (Vercelli) . . . 476
Dana Gust.-Adolfo, per sua prole [Foto] 42 via Massena 37
D'Andrade Alfr., ✻, prof., palazzo Madama 567-69
D'Angrogna Pallavicino march. Anna, 49 c. Duca di Genova 527, 613
Danna fratelli, fonderia, 16 v. S. Anselmo. . . 330
Danna Agostino, avv., giudice, 42 v. Carlo Alberto 476
Carlo, avv. [Foto] 39 v. Garibaldi. 25. 625
Edoardo ✻, [Foto] avv., deputato e cons. comun., 35 v. S. Secondo. 6'60, 447-80, 51-54, 54-55-80, 5, 5-43-25-92-94-96, 625-79 80-84
Danna Elisa fu Faustino [Foto] 5 str. di Francia. 27
Danna Luigi, impieg., 44 v. Sebastiano Valfrè 703
Pietro, assistente, R. Ospizio di Carità 502
Danna-Castellani Paolina, 5 strada di Francia 542
Danna-Serazzi Guglielmina, 35 v. S. Secondo 543-95
Danesi Dario, impieg. munic., 9 v. Saluzzo . . 436
Daniele Angela, stiratrice, 46 v. Gazometro . 268
Daniele Ed., prof. flauto, 4 v. Mazzini . 593, 622
Daniele Ermeneg., prof. R. Università 578
Daniele Giacomo, neg. vino (Barca di Stura). 465
Daniele Gio., falegn., 34 v. S. Giulia . . . 296, 302
Daniele Mich., prof. rag., 63 v. Saluzzo . . . 592, 619
Danieli G. B., confett., 24 v. Mazzini e 40 via Po 384 82-95
Danna Gius., impieg., 110 c. Vitt. Eman. II . 471
D'Annibale Gio., maggiore, 29 v. Gioberti 548
Gio. Pietro, usciere, 6 v. Bogino 461
Franc., fabbr. bigliardi, 46 v. Massena 299
Dante Gius., fabbr. bigliardi, 3 v. Silvio Pellico. 299
Dante Luigia, tratt. (barr. Camposanto) . . . 403
Danzena Roberto, 4 v. Scuderie Reali . . 549, 684
Danzeri, Santi e C., neg., 60 v. Venti Sett. 256-67
Danzeri e Meus, neg. ferram., 78 v. Ormea . 334
Da Ponte Niccolò, prof., 7 c. Raffaello. . 592 618
Gius., vice cancelliere, 9 v. Caselle . . 477
Darbesio frat. e sor. [Foto] 15 v. della Zecca . . 16, 33
Darbesio Elisab. ved. [Foto] 7 *bis* v. S. Secondo . 60
Darbesio Emilio, colonn., 15 v. Zecca 503-09-23
Darbesio Enrico, 15 v. della Zecca 523
Darbesio G. B., pellicc., 15 v. della Zecca . . 349
Darbesio Gius., torn. legno, 28 v. della Zecca. 296
Darbesio Ignazio elemosin., 3 v. Misericordia 491 527
Darbesio Luciano, avv.-proc., 18 v. Garibaldi 524 625-50
Darbesio-Pansa Adele, 3 v. Misericordia . 493, 509
Dardanelli Matteo, medico, 76 c. Re Umberto 490, 647
Dardini Arnaldo, impieg., 6 v. Drovetti . . . 362
Dardano Paolo, tenente, 49 Borgo Dora . . . 586
Daro Giovanna, maestra, 6 v. Passalacqua. . 602
Daro Michele [Foto] 7 v. S. Simone 61
Daru Pietro, impieg., 15 v. Donati 470
Dassano G., sarto, 53 v. Gioberti 260
Dassano Pietro, impieg., 1 v. Ariosto 662
Dassano, Carasso e C., tess., 9 v. Carlo Alberto . 265
Dassetto Enr., maestro mus., 7 v. Princ. Tomaso 620-21
Aless., conduc., alb. Gran Mogol . 364-67
Franc., sarta, 14 v. Ospedale. 258
Dasso Gio., conduc., alb. Castelvecchio. . . . 364
Data Annetta, levatrice, 15 v. S. Agostino. . 658
Data Evasio, impieg., 6 v. Bogino 586
Data Felicita, fioraia, 35 v. Lagrange 285
Datta Ant. e Sofia fu Pietro [Foto] 4 v. Borgo Dora 12
Datta Ettore, ten. genio, 3 v. della Zecca . . 587
Datta Gius., sac. maestro, Vesignano (Rivarolo Canavese) 546
Datta Luigi, avv., consigl. d'App., 8 via delle Rosine . . . . . *pag.* VII, 475
Daveo G. B., avv.-proc., 18 v. Garibaldi 625-30
Davicini frat. e sor. fu Gio. [Foto] 47 v. Saluzzo. 56
Davicini Attilio, [Foto] ing., 11 via Venti Settembre 26, 456-94, 530 635
Davicini Cesare, [Foto] avv., 43 v. Ormea. 10, 37 44, 676
Davicini Felice, stracci, 9 v. Torquato Tasso . 273
Davicini Giacomo, leg. Idri, 33 v. Barbaroux 292
Davico (*Istituto*), 1 strada di Francia 618
Davico coniugi, mag. aliment., 29 c. Principe Oddone 378
Davico Andrea, trattore, 26 v. Viotti 360
Davico Ang., parrucch., 27 v. Napione . . . 346
Davico Carlo, neg. vino [Foto] 33 v. Roma. 55, 376
Davico Filippo, medico, 7 v. Galliari 647
Davico Gio., pizzic., 2 v. Gerdil 388
Davico Giorzio, ✻, cons. prov. (Pinerolo) 454-52, 505
Davico Lorenzina in Marengo [Foto] 120 v. Cottolengo. 22
Davico Luigi, cioccolata, ang. vie Garibaldi e delle Orfane 382
Davico L., levatr., 24 v. Carlo Alberto . . 544, 658
Davico V., alberg., 38 v. Garibaldi . . . 566, 747
Davico Vincenzo [Foto] 38 v. Berthollet . . 45, 49
Davico Vittorio, vetraio, 15 v. S. Agostino . . 283
Davico di Quittengo conte Silvio, 33 v. dei Mille. 422
David Ant., sarto, 21 v. Roma 260
David Dom., prof., 30 v. Gioberti 649
David Gina, maestra mus., 30 v. Gioberti . . 621-22
David Luigina, maestra di canto, 30 v. Gioberti 622
David Vinc., telegr., 4 v. Principe Amedeo . 688
David Maria, pizzicagn., 19 v. Accad. Albertina 588
David Raimondo, acque gassose, 16 v. Ponte Mosca 374
Davis F., ing. gas incandescente 3 galleria Geisser 509-10-49, 655
Daviso di Charvensod nob. Carlo, dott. ing., 49 via Mad. Cristina 422, 567-82, 655-66
Daviso di Charvensod barone Ernesto 422
Daviso di Charvensod nob. Filippo, 8 v. del Carmine. 422
Daviso di Charvensod nob. Gaetano, avv.-proc., 8 v. del Carmine. 422-80, 625-30
Daviso di Charvensod nob. Roberto, 23 v. Garibaldi 422, 522
Davito-Gara Gius., avv. notaio di Borgo Rivara, 634
Daziani sorelle fu Cam. [Foto] 2 v. Corte d'App. 53
Daziani Felicita vedova Tovaglia [Foto] 51 via Lagrange 32, 55, 522
Daziani Lor. [Foto] 17 v. Conte Verde 21, 22, 53, 67
Daziani Roberto [Foto] 2 v. Corte d'Appello . 53, 549
Daziano Domen., liquor., 64 v. S. Secondo . . 373
De Abate Gius., pubbl., 2 v. S. Donato 660-68-69
Deaglio frat., calce e cementi, 87 *bis* c. Raffaello . 306
Deaglio Paolo [Foto] della ditta Patti, Caroni e Deaglio, 2 v. Argentero 5, 43
Deagostini C., neg. paste, ang. v. Bava e Pescatori 394
Deagostini Giusep. in Ferrero [Foto] 37 v. Carema 15 58
Deagostini Lor. [Foto] fabbr. bigliardi, 3 via Bellezia 9 61, 65, 299
Deagostini Luigi, neg. paste, 57 v. Po. 394
De Agostini Mario, avv.-proc., 9 v. Saluzzo 625-30
De Albertis Claudio, ing., 5 v. Orfane . . 350, 635
Dealexandris Luigi, sac. cerim. della Metropolitana 487
De-Alexandris Raffaele, 50 c. Re Umberto 491, 519-21
De Ambrogi ved., tintoria, 7 p. Madama Cristina 269
Deambroggio Luigi, carradore, 108 c. Casale. 360, 400
Deambrogio sorelle, sarte, 1 c. Valdocco . 258-60

De-Amicis Edmondo, ✠, letterato, 18 piazza Statuto . . . . . *pag.* 668
De Amicis Enrichetta, levatrice, 32 v. Mazzini 658
De-Amicis Ett., segr., 2 v. Fabro 460,592
Deamicis Gius., ✠ cons. Corte Cass., 6 v. Barbaroux 474
De Amicis Mans., sotto segr. di Stato (Roma 446
Deandrea Gio., commest., 87 borgo Monte Rosa. 404
Deandreis Fr., avv.-proc., 44 v. Quattro Marzo. 625-30
Deangelis Achille, parrucch., 32 c. Vitt. Em. . 346
De Angelis Gio., parrucch., 2 v. Finanze . . 346
De-Antoni Carlo, ✠ capit., 8 v. Fabro . . 586
De Antoni V., fabbr. bolloni, 5 p. Bodoni. . 334
Deantoni Emilio, avv., 45 v. S. Domenico. . 476
De-Antonio Attilio, prof. (Casale Monferrato . 557
De Antonio Fel., avv., 6 v. Consolata 480,537,625
De-Antoris Ant. (Ditta), liquor., 47 v. Lagrange. 573
De Arcayne Genesio, ✠ cons. Cassaz., 29 v. Po 477
De Arcayne Vinc., avv., 9 v. Porta Palatina . 625-75
Deasti C., foltogr., 35 v. Garibaldi 299
Deasti Caterina, fin'ore, 34 v. Garibaldi . . 269
De Barbieri sorelle ✠ 19 v. Andrea Doria. 5 8 48
Debattista March., stradr., 3 v. S. Donato . . 268
Debattistis Albino, pellett., 8 v. Rosine . . . 320
De Bellegarde-Calandra Dina, 24 v. Assietta . 598
Debenedetti frat. di Gius. ✠ 23 v. Saperga 66
Debenedetti frat., vinai, 53 v. Saluzzo . . . 378
Debenedetti Aless. avv., impieg., 8 c. Re Umberto. 438
Debenedetti Aug. avv., 40*bis* v. S. Franc. Paola. 477
Debenedetti Camillo fu Aless., avv. ✠ 6 via Andrea Doria 5, 15, 38, 56, 58, 73
Debenedetti E., abiti fatti, 1 v. Milano . . . 262
Debenedetti Edoar. fu Aless., avv. ✠ 6 via Andrea Doria. 42
Debenedetti Enr. fu Aless. ✠ 6 v. Andrea Doria. 42, 22, 26, 56
Debenedetti Giacomo, 42 v. Pio Quinto . . . 535
Debenedetti Giulio ✠ 44 via Circonvallazione 74
Debenedetti Leone, capo-sez. uffiz. municipale 3 via Cibrario. 436
Debenedetti Luigi, impieg. 44 v. S. Franc. Paola 687
Debenedetti Michele, succ. Peremo. cordami, 28 v. S. Tommaso 273
De Benedetti Pacif., impieg., 96 c. Vitt. Em. II . 464
Debenedetti Secondo, rappr., 4 v. Arcivescovado 352
Debenedetti Vito, sarto, 27 v. Garibaldi. . . 262-65
Debenedetti Vitt., rappres., 4 v. Goito . . . 352
Debenedetti Tedeschi e C., fabb. accumulatori, 49 strada di Pianezza 328-30
Debenedetti e Gastaldetti, rappres., 4 via Arcivescovado 352
Debenedetti-Zomaglini Maria, modista, 8 via Assarotti 259
De Bernardi, mag. alim., 36 v. Gioberti . . . 385
Debernardi coniugi e figli ✠ 62 v. Montevecchio 41
Debernardi frat., fabbr. sapone., 76 v. Venti Settembre 340-47, 405
Debernardi ved. e figlio, materass., 7 via Galliari. 326
Debernardi Anna, maestra, 37 strada di Francia. 602
Debernardi Ant. ✠ 37 v. Ivrea. 52
Debernardi Carlo, capo-mastro, 37 v. Principe Tommaso. 307,681
De Bernardi Cesare, ✉, 5 c. Vinzaglio 492,548,680
Debernardi Eugenia in Debernardi ✠ 55 via S. Quintino. 60
Debernardi Eug., impres., 55 v. S. Quintino . . 307
Debernardi Franc., ✉, proc., 1 v. Consolata 630
Debernardi Francesco, ✉, ✠ capo-mastro, 37 strada di Francia . . 49,27,33,41,52,307
Debernardi Gelirude, maestra, 2 v. Silvio Pellico . . . . . *pag.*
Debernardi Giacinto, geom. catast., 2 v. Porta Palatina . . . . .
Debernardi Giov., negoz. vino, borgo Vittoria
Debernardi L., decorat., 6 v. Passalacqua .
Debernardi Lod. ✠ avv.-proc., 32 v. della Consolata 22,34
Debernardi Maria, levatr., 2 p. Gran Madre Di
Debernardi Maria, negoz. legna, 16 v. Princ. Amede
Debernardi Mich. ✠ capo-mastro, 25 v. Donati 65, 72,
De Bernardi Pietro, calce, 72 *bis* v. Saluzzo .
Debernardi Pietro conduc., alb. Dogana Nuova.
Debernardi Rosa in Debernardi Carlo ✠ 37 v. Principe Tommaso 51
Debernardi Teresa, negoz. granaglie, 96 corso Vittorio Em. II. 39
Debernardi Teresa in Caramello ✠ 6 corso Grugliasco. 32, 60
Debernardi Ara Corinna, 5 c. Vinzaglio . . . 495
Debernardinis Dom., neg. cavalli, 49 v. della Rocca 357
De-Bernocchi frat. fu Franc. ✠ trogh., 4 v. Monferrato e 13 v. Garibaldi 17, 28, 40, 70, 343-
De-Bernocchi Cesare, 44 p. Gran Madre di Dio 528
De-Bernocchi Giacomo ✠ ing., 16 v. Milano 17, 28, 40, 70, 347,
De-Bernocchi Giacomo e figlio, coloniali, 40 via Roma 345
De Bernocchi Gius. (eredi) ✠ 38 v. S. Secondo 61
De Bernocchi Pietro, ✉, ✠ 55 v. S. Massimo 61 534-32-
De-Bernocchi Restituto ✠ medico, 4 via Monferrato . . . 17, 28, 40, 70, 523 647
Debiaggi Cas. fu G. B. ✠ scult. in marmo 30 v. Burdin 14,
De Blasio Ettore, tenente contab., 44 strada antica di Rivoli. 472
De-Bonis Aristide, ✉, avv., 2 v. Porta Palatina 625-
De Bracorens nob. di Savoiroux 424
De Bussy Maria ✠ 2 e 4 v. Biamonti . . . .
De-Camilli Nino, rappr., gall. Nazionale . . .
De Cardenas di Valeggio contessa Antonietta ✠ 33 v. dei Mille 8
De Cardenas di Valeggio conte Franc. ✠ 33 v. dei Mille 8,422,573-74,
De Carli (*vedi* Porta).
Decarlini fr., sorelle e nip. ✠ 7 v. S. Simone. 20, 27, 64
Decarlini G. e figli, meccan., 4 v. Goffredo Mameli 339
Decarlini Giacomo ✠ 7 v. S. Simone . . . 64
Decaroli madre e figlia ✠ 9 v. Aporti . . . 5
De Caroli Attilio, tenente, 42 v. S. Massimo . 471
Decaroli Goffredo, avv. proc., 23 v. Baretti . 630
De-Casa Pier Alb., med.-chir., 2 v. Viotti. . . 494,
De-Casa Stefano, ✉, ing., 7 p. Carlo Felice . 69
De Castro Calogero, ingegn., 40 v. Bertola. 45
Decavero frat. e sor. ✠ 34 v. della Rocca. . 57
Deccio, ombrellai, 22 v. Monte di Pietà . .
De Cesare Alberto, impieg., 8 v. Cavour. . .
De Cesaris frat., ufficio postale, 6 v. Barbaroux
De-Chaurand de S. Eustache cav. Enrico, ten. colonn., 41 v. Vanchiglia 57
De-Chaurand de S. Eustache conte Renato, 41 v. Vanchiglia 718-
De Chiesa Angelo, rappr., 13 v. Saluzzo 272-78
De Chiesa Carlo Eman., profum., 34 v. Carlo Alberto. 342
De Chiesa Gius., rappr., 33 v. Galliari 342-50-52
Decker Carlo, 4 v. Ponza. 682
Decker Gust., ing., 40 c. Re Umberto . . .
De-Coll A., rappr., 22 p. Castello . . . . .

...ca Ciro, ministro evang., 35 v. Mazzini *pag.* 488
...illio Giosuè ten.-colon., 406 v. Cottolengo. 471
...olis Maria cont. ved. Gazelli Brucco di Ceresole e Palermo ✠ 16 v. S. Francesco da Paola 40, 38, 58
...ster E., confetti, 30 v. Cottolengo . . 384
...arson de la Villeneuve Maria e Rialan Felicita ✠ 26 c. Re Umberto. . 24, 53
...E. e C., cinghie, 6 v. Fabro 324
De Cruz Gius., inserv., 52 c. Massimo d'Azeglio. 580
De Cruz Annetta, mercerie, 42 v. S. Franc. Paola. 274
Decuzis Lorenzo, ing., 34 v. Moncalieri . . 584,635
Decuzis e Bacci, studio ingegneria, 20 via Pietro Micca 350, 635
De Dominicis Ernesto, rappresentante, 23 via dei Mille 284,329-32-75,92
Dedonatis Ant., ombrell., 10 v. S. Tommaso 274,684
Dedonatis G. (Ditta), ombr., 46 v. Garibaldi. 274 78
Dedonatis G. B., ombrellaio, 46 v. Cernaia . . 274
De Donato avv. Carlo, ✠, questore, 2 via Ospedale 457
Defabiani Andrea, aiut. ing., 5 v. Milano . . 483
Defabiani (Ditta) lattoniere, 40 v. Ospedale. . 335
Defabianis succ. Valle e Mina, fumista, 4 via Accademia delle Scienze 308
Defabianis G., fumista, 45 v. Maria Vittoria 307-08
De Falco Edoardo, capit., 3 v. della Zecca . 587
Defassi Gio. sac., prof., 26 v. Gioberti . . . 546
Defassi M. L., vinaio, 33 v. S. Chiara. . . . 378
De Faucigny conte Renato, 6 v. S. Anselmo. . 429
De Fernex frat., sor. e nip. ✠ 42 v. Berthollet 40, 37
De Fernex madre e figli fu Carlo ✠ 28 via Galliari 28, 37, 44
De Fernex Alberto, ✉, ✠ ing., 29 via della Rocca 6, 8, 313, 678, 718
De Fernex Antonia, 28 v. Galliari. . . . 536,616
De Fernex Gio. e C. ✠ banch., 15 v. Alfieri 25, 253
De Fernex Gustavo, ✉, 42 v. Accad. Albertina. 717
De Fernex-Savoiroux Felicita, 29 v. della Rocca 540
Defer rari Maria, camicie, 25 v. Po . . . 268
Defer re Vittorino, calder., 10 v. Fucina . . 345
De Fey Edoardo, prof., 32 v. Lagrange . . . 390
Defilippi Anna, salsam., 4 v. dei Fiori . . . 388
Defilippi Ant., vettur., p. Castello nanti albergo d'Europa 358
Defillippi Clotilde, telegr., 25 v. Saluzzo . . . 689
Defilippi Dionisio, calz., 37 v. della Rocca . 322
De Filippi G. ✠ avv., 46 v. Cernaia 18, 59, 625-79
Defilippi Gio., panieraio, 10 v. S. Secondo . 273-98
Defilippi Giuseppe (Isola del Liri Sup.) . . . 718
De-Filippi M., vinaio, 20 v. Barolo 378
Defilippis Sigism., parrucch., 71 c. S. Maurizio . 346
Defornari frat. e sor. ✠ (Firenze) 5, 48
Defourny Gio. (Saluzzo) 695
De-Francisco Gio., cappellaio, 9 p. Carlo Felice 279
De-Francisco e Bottero, rappresentanti, 38 via Arsenale 264,352
De Gaspari Gio. ✠ falegn., 3 v. Giannone e 27 v. Principi d'Acaja. . . . *pag.* 51, 302
Degaspari Olimpia, maestra, 18 v. Orto Botanico 602
De Gasparis e Rosa, mode, 19 p. Castello . . . 257
De Gasparis Andrea, fabbro, angolo p. S. Giovanni e v. Quattro Marzo 345
De-Gaudenzi Gaspare, cera, 3 v. Ospedale 346-47
Degaudenzi Rocco, ing. ferr., 23 v. Princ. Amedeo 602
De Genova di Pettinengo contessa Amalia, 18 v. S. Quintino 422
De Genova di Pettinengo contessa Ernestina nata Marocco, 18 v. S. Quintino . . . 509
De Genova di Pettinengo conte Eugenio, 32 v. Carlo Alberto 422,679
De Gerbaix de Sonnaz nob. Alberto, 5 v. Accademia Albertina. 423
De Gerbaix de Sonnaz conte Carlo, 9 v. Bogino 423
De Gerbaix de Sonnaz conte Gius., 3 v. Accademia Albertina. 414-23
De Gerbaix de Sonnaz conte Guido ✠ 9 via Bogino 41
Degiacomi G. B., impieg., 452 c. Reg. Margh. 477
Degioanni Pietro, fornaio, barr. Milano . 395,402
Degioannini Giovanni, ✉, consigl. Corte d'Appello, 20 v. Cernaia 475
Degiorgis A., insegn., 44 c. Vinzaglio 546-98-99,600
Degiorgis Em., usciere, 58 v. Venti Settembre 479
Degiorgis Giorgio, ✉, geom., p. S. Giovanni, palazzo Geneve.e 441
Degiorgis Nicola, liquor., 52 c. Vitt. Em II . 373
Degiorgis V. E., rappr., 46 c. Vitt. Eman. II . 352
Degiorgis-Fiorio Luigia, maestra, 22 v. Corte d'Appello 598
De Giovanni Maria Teresa, levatr., 23 v. Roma 658
Degiovanni Vitt. fu Gio. ✠ 18 v. Monferrato 40
De Giuli frat. e sor. ✠ 43 v. Basilica . . . 8
De Giuli Ces. ✠ insegn., 34 v. Lagrange . 40,600
De Giuli Clotilde ✠ maestra, 34 v. Lagrange 10,602
De Giuli Giov. (eredi) ✠ 12 v. della Basilica 8, 49, 50, 66
De Giuli Gius. e Gio. ✠ 23 *bis* v. Ponte Mosca . 49
Degiuli Margh. ved. ✠ 38 v. Montebello . . . 40
De-Giuliano Ippolito, sarto, 45 v. Mad. Cristina 260
Degola Gio. Batt., ✉, impieg., 2 v. Berthollet 692
Degregori V., depos. cuoi, 49 v. Genova 318-19-52
De Gregorio coniugi e figlie ✠ (Roma) . . 58
De Gringia Luigi, dott., impieg., 37 v. Mazzini 450
De Gubernatis (*vedi* Ferrero).
Degubernatis, pellettiere, 3 v. Botero 320
De Gubernatis Aug., agente imp., 7 c. Vinzaglio. 463
De-Guidi, rappr., gall. Nazionale 352
Dejeronimis Valentino, carpent., cast. Valentino 582
Dejordanis nob. Gio., avv. (Ivrea) 569
Dejna G., decorat., 23 v. Roma. 284
Deker, Malan, Turin-Boer cugini ✠ 2 via Cottolengo 22,33

Abbreviazioni delle decorazioni.

Gran Croce SS. Maurizio e Lazzaro			✠	Gran Croce della Corona d'Italia			✠
Grand' Ufficiale	id.	id.	✠	Grand' Ufficiale	id.	id.	✠
Commendatore	id.	id.	✠	Commendatore	id.	id.	✠
Ufficiale	id.	id.	✠	Ufficiale	id.	id.	✠
Cavaliere	id.	id.	✠	Cavaliere	id.	id.	✠

Delacqua Luigi, rappr., 26 v. Garibaldi . *pag.* 382
De la Forest conte Enrico 423
De la Forest conte Ippolito, 44 c. Vitt. Em. II 691
De la Jara Sofia Rosalia in De-Fernex 42 v. Accad. Albertina 3
De Lapierre Daniele 3 v. Cagliari . . 44,93
Delapierre Roberto, fonderia, 6 v. Reggio . . 330
Delapierre Valentino avv.-proc., 6 v. Reggio . 630
De la Roche (*vedi* Maze).
De la Tour Cordon Maria Luigia nata Desmimet de Biesme 76 via Nizza. 43
De Laugier bar. A. 1 v. Conte Verde 21,45,425
De Laugier bar. Enr. 45 della Zecca 55,73,425
Delaurenti Aless., impieg., 43 v. Nizza . . . 541
De Laurenti Rosa in Fontana 24 v. Aosta . 5
De Lauso Michele, capo-tecnico, 47 via Arcivescovado. 368
De-Lay Silvio, impieg., 3 p. Maria Teresa . . 460
Delbecchi Ett., mediat. aste, 27 v. Bogino 253,532,674
Delbecchi, fabbricista, 8 v. Rosine 655
Delbianco Oreste, impieg., 51 c. Siccardi . . 681
Delbono, calzolaio, 25 v. S. Quintino 322
Delbosco Alb., macell., 23 v. Porta Palatina . 397
Delbosco Gius., battaio, ang. v. Nizza e Berlino 302
Delbosco Modesto, calzol., 7 v. Mad. Cristina . 322
Delbosco Tom., sarto, 2 v. S. Franc. da Paola 260
Del Caldo e C., latt.-n., 41 v. S. Massimo. . 335
Del Carretto (*vedi* Scarampi).
Del Carretto di Balestrino march. Dom. (Genova) 744
Del Carretto di Balestrino cont. Luigia in Icheri di S. Secondo (Genova) 50
Del Carretto di Monerivello nob. Carlo 49 via della Rocca 31,410-23
Del Carretto di Torre Bormida march. Ernesto, 12 v. Principe Amedeo. . 423,503-21-28
Del Carretto di Torre Bormida march. Giuseppina, 12 v. Princ. Amedeo 423,502-19-31
Del Carretto di Torre Bormida march. Lorenzo, 14 p. Vitt. Emm. I. 423, 523
Del Corno Ottavio, avv., 10 v. Assarotti. . . 625
Del Carlo Daniele, usciere, 6 v. Bogino . . . 40
Delendi Emilio, musico, 7 v. Princ. Tommaso 542,624
De-Lerchi, calzol., 11 v. S. Anselmo 322
Delfino (eredi), trattoria, 25 c. Vitt. Em. II . 309
Delfino Edoardo, impieg. munic., 27 v. Po. . 437
Delfino Giovanni, 7 v. Villa della Regina . . 523
Delfino-Marchisio Clot., maestra ricamo, 2 via Lagrange. 598
Delfino Giovanni, 2 v. Lagrange 559
Delgrosso Adolfo, 31 v. Principe Amedeo . 515 517-19-24-68,671-79
Delgrosso Isidoro, ricev. daz., barr. di Lanzo . 438
Degrosso Luigi, tipogr., 30 v. Roma . . 288-93
Di Elisi Alfonso, impieg., 6 v. Bogino . . . 586
Dellabona Stef., mercante sarto, 1 v. Carlo Alberto 262
Dellacasa, conduc., alb. Castelvecchio 562
Dellacasa Angela, salsam., 30 v. Maria Vittoria 388
Dellacasa Elisab. ved., impr., 6 v. Giac. Leopardi. 373
Della Casa Franc., 70 c. Valentino.
Dellacha Ang. e nipote, parrucch., 1 v. Basilica . . 311
Dellachà Amb., tel., 16 v. La Marmora 33,34
Della Chiesa cont. Laura nata Gazelli, 40 v. Accademia Albertina 504
Della Chiesa della Torre conte Casimiro, 25 via della Rocca 423, 522-40
Della Chiesa della Torre frat. e nip. 7 c. Siccardi 39, 64
Della Chiesa di Benevello marchesa Cecilia in Solaro di Borgo 3 p. Bodoni 45,23,50
Della Chiesa di Cervignasco nob. Alessandro . 423
Della Chiesa di Cervignasco conte Angelo, cons. comun., 7 v. dei Mille . . 423-30-94,673,710
Della Chiesa di Cervignasco nobile Annibale 48 v. Ospedale . . . . . *pag.* 423,5
Della Chiesa di Cervignasco conte Carlo, 4 via Accademia Albertina . . . . .
Della Chiesa di Cinzano marchese Ludovico 8 p. Vitt. Em. I 4
Della Chiesa di Cinzano e Rodi-Weil Wera march. Ernestina, 8 p. Vitt. Em. I . 4
Della Chiesa di Cinzano cont. Polissena in Galeani 5 p. Palazzo di Città . . .
Della Chiesa d'Isasca contessa Silvia, 33 v. Assietta. 22
Della Chiesa di Torre di Utelle conte Enrico 7 c. Siccardi. 6
Dellaqua Franc., macell. (barr. S. Paolo) . .
Dellacqua Pietro fu Gius. 49 v. S. Chiara . .
Della Croce di Doiola conte Galeazzo, 2 piazza Maria Teresa 9
Dellala Federico, segr., 37 c. Vitt. Eman. II . 58
Della Gatta Gius., 21*bis* v. S. Donato. . . 6
Della Monica Vinc., avv., 8 v. Cavour . . . 76
Della Motta (*vedi* Didier).
Dellanegra Leonilda, stiratr., 6 v. Giac. Leopar. 26
Dellanoce Gius. impr., 22-24 v. Lamarmora 33,6
Della Noce Gius., , mag. gener., 54 v. Ospedale 57
Della Piana Vinc., avv., impieg., 8 v. Baretti 42
Della Porta (*vedi* Porta).
Della Porta fr. fu Carlo e loro madre 21 via Rossini 5
Della Porta zii, nipoti e cognata 9c S. Maurizio 59
Della Porta Alessio, , avv., 6 p. Savoia 594-
Della Porta De Carli nob. Gaud., 44 v. Cernaia 47
Della Ragione Costant., impieg., 8 v. Cavour 70
Della Riva (*vedi* Gondolo).
Della-Rizza Annib., impieg. catast., 44 v. Zecca 47
Dellarocca, cappellaio, 22 v. Cernaia 27
Della Rocca (*vedi* Morozzo).
Della-Rocca Andrea, , cappellaio, 25 p. Castello 257-59-78-79-86,319,543,640
Dellarocca Bern., cappellaio, 45 v. Garibaldi 27
Della Rocca C. A., rappr., 37 c. Valentino . 52
Della Rocca di Castiglione contessa Irene, 22 c. Vittorio Eman. II. 6
Dellarolle Eusebio, avv.-proc., 15 v. Stampatori 69
Della Rovere Clotilde in Ricci (Venezia) 11,48
Della Rovere di Montiglio march. Giuseppe 3 v. Fabro 46
Della Rovere march. Saulo, impieg., 30 c. Vittorio Emanuele II 123
Della Sala-Spada Cesare, prof. Istituto tecn. 59 c. Oporto 58,85
Della-Sala-Spada Cesar., maestra Istit. Duch. Isabella (barr. Francia) 60
Della-Sala-Spada Maria, maestra Istit. Duch. Isabella (barriera di Francia). 60
Della Torre (*vedi* Costa).
Della-Torre Bern., ombrell., 11 p. S. Carlo . . 27
Della Torre Piero, medico, 4 v. Barbaroux 498,52
Della Valle (*vedi* Piccono).
Dellavalle Caud., fabbr. carta, 2 v. Quartieri . 2
Della Valle C. M., neg. vino, 404 c. Vitt. Em. II 52
Della Valle Chiaffr. e figli 18 v. Monferrato 1
Dellavalle Ermen., modelle, 20 v. Pietro Micca 37
Dellavalle Felice fu Vinc. 46 v. Baretti 85
Della Valle march. L., 23 c. Duca di Genova . 60
Dellavalle Luigia, fornaia, 48 v. S. Secondo . 30
Della Valle Mario Arturo, 44 v. Po 565
Della-Valle Della Santa Amalia, 32 v. Saluzzo . 60
Della Vedova Pietro (eredi) 25 v. Bagetti. . 7
Dellazoppa Franc. 16 v. Cernaia 19

Del[illegible]ni fratelli, lanerie, 40 v. Garibaldi . *pag.* 263
Del[illegible]ni Agost ing., 28 c. Oporto 40,48,537,673
Del[illegible]ni Gaspare, , seterie, 23 p. Castello . 235 685-96,743
Del[illegible]ni Lorenzo, decor., 220 Mad. Pilone 284,401
Del[illegible]ni Lor., ✻, pittore, 7 p. Vitt. Em. I. 642-70
Del[illegible]e G., vinaio, 45 v. Cibrario. 378
Del[illegible]a Mich., , scult. in legno, 18 v. Cavour 296 297,300,644
Del[illegible]ria Catezina, maestra, 36 v. Cernaia 599,602
Del[illegible]ola-Molo Ces., avv.-proc., 43 v. Corte d'App. 630
Del[illegible]chio Maria fu Isid. e figli 59 cor-o Firenze. 26, 48
Del[illegible]rto Aug., impieg., 9 v. Porta Palatina. . 473
Del[illegible]apo Michele, prof., 24 v. Amedeo Avogadro 588-92
Del[illegible]archi Eugenia, fiori artif., 12 v. Po . . 286
Del[illegible]archi Faust., maestro mus., 52 v. Mazzini 605
Del[illegible]archi-Merletti L., insegn., 52 v. Mazzini. . 602
Del[illegible]stro frat. e sor. fu Lor. 5 v. Campana 14,57
Del[illegible]stro Ant., mag. alim., 6 v. Quartieri 385-88
Del[illegible]stro B., rappres., 47 v. Carlo Alberto . 352-55
Del Mastro Bart., vini liqu., 30 c. S. Maurizio 373-78
Del[illegible]stro Bernard., avv., 45 c. Siccardi . . . 625
Del[illegible]stro C., negoz., 434 c. Reg. Margherita 390-94
Del[illegible]stro C. fu Gio., camb., 7 p. Carlo Felice. 254
Del[illegible]stro Franc. 402 v. dei Fiori . 26, 35
Del[illegible]stro G., maestro ballo, 15 v. Bertola. . 622
Del[illegible]stro G. B., utens. falegn., 47 v. Saluzzo. 329
Del[illegible]stro Gius. e C., organi automobili, angolo v. Bodoni e S. Franc. da Paola . . 299
Del[illegible]stro Romeo, drogh., 41 v. Saluzzo . . 343
Del Mastro Calvetti G., ing., 16 v. Berthollet 537,635
Del[illegible]mastro, Vaudetti, Testore e Demezzi (Ditta) 43 v. Bava. 9,48,46
Del[illegible]rel Eligio, latton., 20 v. Giulio 335
Del[illegible]di Stefano, impieg., 22 v. dei Fiori . . 460
De Follis C., prof., 48 v. Vitt. Amedeo II . . 662
Del[illegible]rme Antonio, fabbr. passamanerie, galleria Subalpina. 235-70-72,534,611
Del[illegible]arme Gio., passam., 2 v. Accad. Scienze . 270
Del[illegible]renzi Corn., parr. Sacro Cuore Gesù, 56 via Nizza 88,485,549
Del[illegible]sta Franc., conduc., albergo Campanile . 363
Del[illegible]ero Cesare, med.-chir., 24 v. S. Quintino . 647
Del[illegible]ero Giuseppina, terraglie, 44 v. S. Donato 284
Del[illegible]ero Paolo, falegname, 27 v. Lagrange . . 302
Del[illegible]ero Teresa, tabacc., 34 v. Lagrange . . 463
Del[illegible]rmo Franc., proc., 2 v. Stampatori . . . 630
Del[illegible]rmo G., incis. musica, 12 v. Buniva . . 295
Del[illegible]iano G., torn. in metalli, 8 v. Pescatori 296,339
Del[illegible]zzo Luigi, medico, 49 v. Juvara. . . . 584
Del[illegible]zzo, sarto, 2 v. Principe Tommaso . . . 260
Del[illegible]rati Gio., liquor., 16 p. Vitt. Em. I . . 373
Del[illegible]z Paolina in Persi 9 v. Saluzzo . . 56
Del[illegible] Santo Ang., tabacc., 29 v. Carlo Alberto . 463
Del[illegible]ignore Gio., latton., 44 v. Princ. Tommaso . 335
Del[illegible]ilio Dom., , farmac., 26 v. Cernaia 655,717
Del[illegible]sa Achille, tabaccaio (Basse di Dora) . . 464
Del[illegible]sa Giacomo conciat., 138 v. Cottolengo; *abitaz.* 14 v. Giulio 22.67.348,527-29-33
Del[illegible]chio Davide, impieg., 65 v. Nizza. . . 687
Del[illegible]cchio Gius., capit., 7 v. Mazzini . . . 470
Del[illegible]nto e C., cappelli paglia, 3 v. Bertola. 278
Del[illegible]o Gio., , avv., 2 v. Manzoni 575
Del[illegible]vo Adolfo, gerente, 29 v. Venti Sett. . 640
Del[illegible]no Damaso, neg. ferram., 29 c. Vinzaglio 334-32-44
Del[illegible]po Luigi, medico, 6 v. Massena. . . . 495
Del[illegible]chi Ant., maestro mus., 46 v. Venti Sett. 621
Del[illegible]chi-Assandro S., maestra, 46 v. Venti Sett. 602
De Magistris Egino, impieg. (Campo di Cirie) 469
De Magistris Gius., , prof., 3 v. Private *pag.* 590
De Magistris P. A., cart., 12 v. Genova 294-92-93,352
De Magistris e Ronchi, corrieri, 12 v. Genova 356-62
Demaison Vitt., , dott., 7 v. della Zecca 440-39 318-49,645-48
De Malaspina Abel, vice-console, 14 v. Venti Sett. 418
Demanio dello Stato 25 v. Garibaldi 3, 4, 5 6, 7, 8, 10, 11, 12, 13, 16, 17, 18, 21, 23 25, 26, 28, 36, 37, 39, 43, 44, 45, 49, 50 51, 52, 54, 55, 57, 58, 60, 61, 62, 64, 65 66, 68, 69, 72, 73, 74.
Demanio pel Poligono ferroviario 636 via Circonvallazione 74
Demarcati, cappellaio, 11 v. Nizza. 279
Demarchi Angelo, sorvegl., pal. Madama . . 569
Demarchi C., mag. alim., 3 v. Pescatori . . . 385
Demarchi Carlo, impieg., 5 v. Silvio Pellico . 703
Demarchi Carlo, mag. alim., 24 v. Baretti . . 385
Demarchi Cesare, avv., 3 v. Misericordia . . 625
Demarchi E., bustaia e bianch., 35 v. Po 260-67
Demarchi Emilia, pizzic., 11 v. Mad. Cristina 385-88
Demarchi Emma in Degioanni 6 v. Monferrato 40
De Marchi Franc., impieg. post., 5 v. Roma . . 688
Demarchi Franc., impieg. daz., 52 v. R. Parco 438
Demarchi Giacinto, telerie, 78 v. Venti Settembre 266
Demarchi Giac., orefice, 10 v. Po 276
Demarchi Gio., 3 v. Cernaia 720
De Marchi Ign., impieg., 14 v. Ponte Mosca . 439
De Marchi Luigi, impieg. postale, 6 v. Bava. . 686
Demarchi Luigi 16 v. Santorre Santarosa 63
Demarchi Luigi, parrucch., 2 v. Bogino . . . 346
De Marchi Massimo, impieg. post., 54 v. Mazzini. 688
Demarchi M., tratt., 44 v. Baretti 368
Demarchi T., sarto, 32 v. della Rocca . . . 260
Demarchi, Cavaliere e Comp., negoz., 40 via S. Teresa 264-66-67-70-79
Demarchis S., calzolaio, 9 v. Juvara. 322
D'Emarese E., liqu., 2 p. B. V. degli Angeli 372-73
Demargherita barone Leone 101 c. Vittorio Emanuele II 4, 70, 423
De Mari march. Artemisia 13 v. S. Anselmo 62
Demaria, conduc., alb. del Sole 364
Demaria coniugi, drogh. e confett. 116 c. Regina Margherita 53, 343-84
Demaria ved., rivend. giorn., 1 v. Botero 287,351
Demaria Aless., insegn., 27 v. Cernaia. . . . 600
Demaria Angela, vetturale, p. Carlo Felice. . 357
Demaria Cesare, pubbl., 40 c. Casale 660-65-68-69
Demaria Carlo, pizzic., 18 v. Milano 388
Demaria G., drogh, ang. c. Regina Margh. e v. Ariosto 313
Demaria G., calzol., 22 v. Garibaldi. 322
De-Maria Gius., , neg. mobili, ang. via Fabro e v. Garibaldi . . 51, 56, 284-82-98 300-26-32-39-41-45, 639
Demaria G.B., prof., 43 v. S. Donato 523,639-40,705
Demaria Gius. 27*bis* c. Vinzaglio . . VII, 28
Demaria G. L., prof., pubbl., 14 c. Napoli 619-60-68
Demaria Gius., tipogr., 7 v. Morosini 552
De Maria Gius., custode, palazzo Madama. . 579
Demaria L. C. frat., salsam., 36 v. Mazzini . 388-91
Demaria M., scatolaio, 2 v. S. Donato 294
Demaria Rosa, pizzic., 35 v. Accad. Albertina. . 388
Demarta e Gallese, latton., 3 v. S. Chiara . . 335
Demarti Giovannina, sarta, 32 v. Lagrange. . 259
Demartini fr. e sor. fu Gius. 3 v. Mercanti . 38
Demartini Franc., tratt., 6 str. R. Parco . . 367
Demartini P., mobili, 138 c. Regina Margh. 298,326
De Mattei Virgilio ingegn., 42 via Moncalvo 40, 639
De-Mattei, tappezz., 36 v. della Rocca . . . 282

Dematteis, conduc., alb. Dogana Nuova . *pag.* 362
Dematteis C., mercerie, 3 v. S. Anselmo . . 274
Dematteis Carlo, ✠, vice-concil., 32 v. Nizza 480,529
Dematteis Gio., conduc., albergo del Sole . . 363
De Matteis L., med.-chir., 7 v. Conte Verde. . 648
Dematteis Mario, impieg. 47 v. S. Massimo. 682,708
Dematteis Nicola, conducente, albergo Rosa bianca 360
De Matteis Silvio, dott., 35 v. Bogino . . . 500,648
Dematteis Prospero, dott.-assist., 52 v. Nizza 584
Demattis Carlo, barc., 745 casotto di Superga 250
Demedici Angela (Ponte Stura e Villaretto 596
De Medici L. e C. 31 v. S. Massimo . 45,59,291
Demezzi Angelo, ing., 4 v. Passalacqua . . . 635
De-Mezzi nob. Cesare, perito, 4 p. S. Carlo 423-36,500
Demezzi Ludovica, drogh., 9 v. Porta Palatina. 343
Demezzi Vinc., fabbr. lucido, 4 p. S. Carlo . 348
De Mezzi nob. Luigi, 24 v. Cavour 423
De Mezzi Franco nob. Giuseppina, 4 piazza S. Carlo 423, 527
Demichelis frat. 5 v. Ospedale. 45
Demichelis frat., mag. alim., 42 v. Accademia Albertina 378 88
Demichelis Carlo, vinaio, 46 v. Stampatori . 378
Demichelis ved. e figli, salsam., 4 v. Bogino . 388
Demichelis Emma in Colongo 33 c. Re Umb. 52
Demichelis Ernesta, fioraia, 14 p. S. Carlo . . 285
Demichelis Ernest. fu Gius. 5 v. Andrea Provana 5, 23
Demichelis Gio. fu Giacomo 3 v. Reggio 48,53
Demichelis Filippo, insegn., 3 v. Pastrengo. . . 600
Demichelis Franc., pizzicagn., 4 v. Priocca. 388
Demichelis Giac., impieg., 38 v. Accad. Albert. 690-92
Demichelis Giacomo, medico, 3 v. Pastrengo 648
Demichelis Gio., fornaio, 46 v. Galliari . . . 395
Demichelis Gio., pizzicagn., 11 v. del Carmine 388
De-Michelis Gius., archit., 5 v. Ottavio Revel 635
Demichelis Gius., commest., 8 v. S. Chiara . 388
Demichelis Gius., pizzicagn., 19 v. Bidone . . 388
Demichelis Gius., ✠, avv., cons. comun., 41 via Magenta 35, 430-49-51-52-54-55, 528 616-93, 703
Demichelis Gius., falegn., 40 p. S. Giulia . 302
Demichelis Giuseppe 2 v. Milano 528
Demichelis Luigi, legat. libri, 45 v. Finanze. . . 292
Demichelis Luigi, pizzic. (R. Parco) 701
Demichelis Luigi, prof., 20 v. Po. . . . 517,600
Demichelis Luigi, conc. pelli, 45 c. Vercelli . 348
Demichelis Pio (Pianezza) 714
Demichelis Simone, negoz. vino, 423 corso Regina Margherita 376
Demichelis Vitt. Ang., teol. (eredi) 47 corso Duca di Genova. 24
Demichelis-Baldioli Carlotta, maestra, 20 v. Po. 602
Demilano G. B., direttt. tipogr., 25 v. Maria Vittoria 352
Demo fratelli, liquoristi, 68 c. Vitt. Em. II . 373
Demo sorelle 54 v. Venti Settembre . . 70
Demo Gius., trattore, 217 Mad. Pilone e Sassi . 404
Demo Luigia 44 v. Cavour 48
Demo Margherita, maestra, 49 v. Galliari. . . 602
Demo Rosa, macellaia, 1 v. Bellezia 397
Demolinari Gio., ✉, vice-canc., 3 p. Statuto. . 474
Demonte C., insegn., 21 v. Princ. Tomaso . 545, 600
De Monticelli Rod., impieg. catasto, 41 v. Zecca. 457
Demorra Vinc., ✠, ing., cons. com., 6 corso Re Umberto 9, 24, 430-49, 635-99
De Morri di Castelmagno conte Adolfo Bonifforte, 84 c. S. Maurizio 423
Denari-Ansaldi Cesare 8 v. Venti Sett. 30,677
Denari-Ansaldi C. e C., salsam., 42 v. Roma 388-91
Denari. Raineri, e C., lanerie. 12 c. Siccardi . 263-65
Denicola Carlo, latton., 6 v. Berlola 335
Denicola e Gilodi, latton., 4 v. Pio Quinto *pag.*
Denicolai Ant. e Marianna 10 v. Artisti 6
Denicolai Franc., alberg., 81 c. Casale 366-67,
Denicolai Lor., impieg post., 48 v. Sacchi .
Denina coniugi succ. Peccolo, 40 v. Barbaroux
Denina Alix in Voli Luigi 75 c. Vitt. Em. II
Denina Andrea, 23 p. Vitt. Eman. I . . . .
Denina Carlo Vitt., ragion., 2 vic. S. Maria .
Denina Cesare, avv.-proc., 4 p. Eman. Filib.
Denina Chiaffredo 20 v. Sant'Agostino.
Denina Luigi, ✉, agente di cambio, 1 v. Verrua; *ufficio:* 13 v. Bogino. . 70, 25
Denina Lugia, 6 p. S. Carlo 2
Denina Pierina in Bonvicino 37 via Galliari 44, 2
Denina Severino, ✉, avv., 20 v. Bogino 303
Denina-Baricalla Luisa 6 p. S. Carlo . .
Denina-Chiaffredo e Borelli zia e nipote 20 v. Sant'Agostino. 6
Denis Agost., ✠, consigl. com., 45 v. I strengo . 47, 430-89, 503-07-13-16-19-27-38 680-7
Dentis Carlo 67 f v. Circonvallazione . 7
Dentis Giovanni, Asilo Madonna di Campagn 54
Dentis Pietro, giardin., 4065 Mad. Campagn 71
Dentis Secondo, delez. bonef. (Lingotto) . . 52
Dentroux Annetta, negoz. mobili, 40-42 v. Bellezia 208
De Orchi Gio., impieg., 6 v. Belvedere . 46
Deorsola Giacinto, vinaio, 39 v. Cibrario . . 378
De-Ortis Vinc., pizzic., 95 v. Nizza 388
Depanis Gius., ✉, avv., pubbl., consigl. com. 2 p. S. Carlo. . 430-34, 532-34, 605-68-70
Depanis già Miniotti, fornace, borgata Sassi .
Depaoli, lattoniere, 7 v. Bellezia . . . .
Depaoli Ambrogio., direttore scolast. (Pozzo Strada) 520-3
De Paoli Attilio, pubbl., 32 v. Sacchi . . . .
De Paoli Bened., prod. chim., 402 v. Saluzzo 5
De-Paoli Erasmo, ✉, prof. (Perugia). . . .
De-Paoli Franc., impieg., 29 v. Nizza . . . .
Depaoli Luigi, maestro mus., 27 v. S. Anselmo
De Paoli Luisa, maestra, barr. S. Paolo . .
De Paoli Vinc., 44 v. Princ. Tommaso . . . .
De Paoli Vinc., geom., 41 v. Maria Vittoria . 46
De Paoli T. e C., lampisti, 36 v. Cernaia . .
Depaoli-Nicola Gius. insegn. (Pozzo Strada)
De-Paolini Gius., ombrell., 6 v. S. Donato . 273
De Pecoz bar. Luigi, tenente (Caserma cavall.). 675
De Pedrini G. B., perito (Oleggio). 639
Depero Carlo, parrucch., 12 p. Vitt. Em. I. . 346
Depetris B., tappez., 9 v. Andrea Doria . . . 282
Depetris Gius., velluti, *fabbr.* 77 c. S. Maurizio *deposito* galleria Subalpina. 22
Depetris Gius.° in Velasco 55 v. S. Giulia 64
Depetro Giuseppe 68 v. Principi d'Acaja. 52
De Planta Adolfo, ✉, 6 v. Fanti . . 536,694 72
De Planta Rodolfo, 12 v. Donati 68
Deponti Cater., organi, 1 v. della Rocca . . .
Depositi speciali, prodotti alim. 4 v. Archivescovado. 347-75-76-78
Deposito Acqua Ceresole Reale, 7 v. Alfieri 516
Deposito Acque Minerali, 19 p. Castello . . 46
Deposito Cartoline illustr., 44 v. Lagrange 294
Deposito della R. Fonte di S. Genesio, 15 piazza Castello 346
Deposito Casa Vinicola dell'avv. G. Decaroli 29 v. Barelli 378
Deposito Vini Padronali Piemontesi, 6 piazza Carignano 377
Deposito vino della nob. Casa di Mirafiori 42 v. Carlo Alberto 376
Deposito vino della tenuta Barolo, 7 v. Orfane 375

Deposito vino della tenuta Bossi Vitt., 36 via Carlo Alberto . . . . . *pag.* 376
Deposito vino della tenuta Mandolata (Portacomaro d'Asti), 68 v. Venti Settembre . 376
Deposito vino della tenuta del Castello della Cava, 33 v. Po 376
Deposito vino della tenuta Strambio, 9 v. Pietro Micca 376
Deposito vino delle tenute dei marchesi Balbiano di Colcavagno, 12 v. Cavour . 376
Deposito vino delle tenute del principe Pietro Strozzi, 68 c. Vitt. Eman. II 376
Deposito del liquore Strega, 40 v. Arsenale . 375
Depretis Enrico, cons. alm., 8 v. Giulio 383-91-94
Depretis Pasq., ✉, prof., 26 c. Siccardi, 547-73-77-79
Depretis Vitt., medico, 49 v. della Rocca . . 648
Deregge dei conti di Donato e S. Raffaele nob. Francesco, 1 v. Passalacqua 423
Deregge di Donato conte Ernesto, 18 v. Giulio 423
Deregge di Donato e S. Raffaele, nob. Francesco, impieg., 53 v. S. Massimo . . 423, 573
Deregge di Donato nob. Paolo, impieg., 1 via Passalacqua 423 58
De Regibus Candido, medico, 6 v. del Carmine 497, 26-27, 648-92
De-Regibus Feder, ✉, agente di cambio, *ufficio* 25 v. Bogino; *abitazione* 5 v. Piana. . 254 516-48-39-54-69, 676-97, 703-09-18
Deregibus Franc., ✉, medico chirurgo, 2 via Montecuccoli 648
Deregibus Franc., fabbro, 5 v. Torquato Tasso. 345
Deregibus-Massa Maria, 5 v. Piana 327
Deregnis bar. Gius., deputato (Roma) 446
De Roberto Osvaldo, 44 c. Siccardi 675
Derosa Luigi, macch. idr., 24 c. Re Umberto . 326
Derossi sorelle, sarte, 6 v. Maria Vittoria . . 258
Derossi Adel. ved. Quaglino 32 v. di Lanzo. 33
Derossi Biagio, rag., impieg., 46 *bis* v. Arsenale 699
De Rossi Camillo, avv., 22 v. S. Chiara . . 625
Derossi Giacinto (Ivrea) 505
Derossi Giorgio (eredi), tipogr., 12 *bis* v. Rossini 288
Derossi Luigi, impieg., 5 p. Bodoni 434
Derossi Massimo, deleg. Benef. (Madonna del Pilone) 524-35
Derossi Rosalia fu Luigi 22 v. S. Chiara 64
Derossi di Santa Rosa Pietro 48 v. Venti Settembre 70
De Rossi di Pomerolo conte Teodoro, 9 via Madama Cristina 423
De Rossy de Salesconte Eug. 8 v. Cavour 48,32
Derossi Antonietta 44 v. Circonvallazione 74
Derossi sor. fu Luigi 5 v. dei Fiori. . . 26
Derossi Luigi 29 v. Princ. Tommaso . . 51
Derossi Erm., sac., 44 p. Gran Madre di Dio. 569
De Rossi de Franc., ✉, 34 v. dei Fiori . . . 547
Derossi Franc., ✉, impieg., 4 v. Cernaia . . 549
Derossi Luigi, delegato P. S. 457
De Saint-Pierron de S. Clement nob. Carlo, capit., 9 via Ponza 423-69, 538-70
De Saint-Pierron de S. Clement-Jerbin Eugenia, 1 v. Ponza 539
De Saint-Pierron de S. Clement-Whyte nob. Luigi, 108 c. Vitt. Emanuele II 539
Desana Gius., prof. dis., 13 v. Artisti . . . 643
Desana Giacinto, impieg., 9 v. dei Fiori . 676-87
Desana di Gius., teologo, 4 v. Palazzo di Città . 484
Desana e Soldano, novità, 4 *bis* v. Ospedale 257
De Sanctis nob. Carlo, 7-9 v. Bonafous . . 423
De Sanctis nob. Giulio, ten. artiglieria, 3 via della Zecca 423, 587
De Saint d'Aix nob. Maur. 4 c. Cairoli 14, 423
De Silvestri A., caffett., angolo corso Vittorio Em. II e v. S. Franc. da Paola. . . *pag.* 374
De-Silvestri Enrico medico, 45 v. Pisa 48,648
De-Soncini L., fabbr. busti, 1 v. Basilica 260-71,349
Des Ferres (*vedi* Ricci).
De Silvestris Franc., avv. notaio (S. Maurizio) . 634
Desio-Boggio Carlo, avv., canc., 7 v. Barolo 479,523
Deslex Albys, 4 v. Arcivescovado 680
Deslex Aloys, 3 v. Pio Quinto 718
Deslex Gustavo, banchiere, 36 v. Pio Quinto. . 680 705-43-46-48-49-24
De Sonnaz (*vedi* Gerbaix).
De Spighati Ed., ✉, 3 v. Gaudenzio Ferrari . 722
Despine bar. Isab., dama d'onore, 51 v. Bogino 412-23
Dessi-Serra G. B., avv., 38 v. Garibaldi . . . 625
De Stefani Aug., pastice., 5 v. Ospedale . . 382-95
De Stefani Carlo, rag., agente imp., 20 via Pietro Micca 463
Destefani G., ing., strada Val Salice 635
DeStefani Sisto ✉, fu Carlo 31 v. S. Donato 6,30
Destefanis, tintoria, 4 p. Statuto. 269
Destefanis frat. e sor. 7 v. Canaveri . . . 45
Destefanis Ant., p. Eman. Filiberto 722
Destefanis B., decoratore, 10 v. Fabro . . 284
Destefanis Camillo, avv.-proc., 2 v. Manzoni 625-30
Destefanis Carlo neg. paste, 29 v. Nizza 42, 394
Destefanis Celest., falegn., 20-22 v. Po . . . 302
Destefanis Cesarina, formaia, 48 v. Gioberti . 395
Destefanis Emma 99 via Nizza 42
Destefanis Franc., ferram., 4 p. Em. Filiberto 294, 334
Destefanis G., calzol., 22 v. Po 322
Destefanis G.B., neg. paste, 34 v. Carlo Alberto. 394
Destefanis G., trattore, 49 v. Genova. . . . 368
Destefanis Gio., neg. paste, 28 v. Maria Vittoria. 394
Destefanis Gius., ✠, 97 v. Venti Settembre . 444
De Stefanis nob. Gius. Amedeo 423
De Stefanis nob. Gius. Fedele. 423
Destefanis L., scenogr., 12 v. Porta Palatina 643
De-Stefanis L., neg. olii, 493 barr. Nizza . 376-91
Destefanis Luisa, maestra (Mongreno) . . 600-02
Destefanis M., mercerie, 20 c. Vinzaglio . . . 274
Destefanis Marcellina, sarta, 23 v. Garibaldi. 258, 523
Destefanis Marco, pasticciere, ang. vie Garibaldi e Deposito 382-95
Destefanis Maria, levatr., 45 v. Princ. Amedeo 447, 658
Destefanis Paolina, levatr., 30 v. Napione . . 448
Destefanis Sebastiano, macell., 9 v. S. Secondo. 397
Destefanis Teresa, levatr., 24 v. Cavour . . . 658
Destefanis-Depaoli Luisa, maestra (barr. S. Paolo) 602
De Stefanis-Rivaira Paolina, levatrice, 30 via Napione 658
De-Toma ed Fiorina, capi-mastri, 43 v. Silvio Pellico. 307
De Transche Roseneck Elisa in Laura 48 v. Madama Cristina. 35
Dettloff Olga fu Cost. in Paroletti 30 via Venti Settembre 70
Dettoma, conduc., albergo della Pace 365
Dettoma Dom., ved. Ribotto 6 v. Berthollet 10
Dettoni Clara, caffett., 30 v. Po 371
Dettoni Dom., falegn., 1 v. Villa della Regina 302
Dettoni Gio. 33 c. Princ. Oddone 24, 31, 51, 63, 74
Devalle frat. e sor. fu Celest. 5 v. Bonafous 42, 36, 50
Devalle A. G., amianto, 4 c. Siccardi 312
Devalle Caterina in Ajello 5 c. Palestro . 50
Devalle Gio., ing., 4 c. Siccardi. . . . 609-35-72
Devalle Gio., ✉, notaio, 30 v. Mercanti . . 633
Devalle Rosa, drogh., 39 v. Principe Tommaso . 313
Devanel G., calz., 13 v. Pio Quinto 322
De Veali (*vedi* Levi).

Deveali-Lombroso Adele,insegn.,5 v.S.Anselmo p.536
Devecchi Antonietta, levatr., 78 v. Ormea . .658
Devecchi Franc., medico, 14 p. Cavour . 499,581
De-Vecchi G. B., med.-chir., 8 v. Rosine . .648
De-Vecchi Gio., maestro mus., 40*bis* v.Tarino 621-83
De-Vecchi Gius., ✉, 🚂 avv. proc., 7 via Orfane 22,412, 625-30-80,742
De-Vecchi L., orolog., 2 v. S. Teresa 277
De-Vecchi Luigi, ✉ 🚂 avv. not., 2 v. Cernaia 13 18, 633, 727
Devoto Riccardo, ispett. telegraf., 18 v. Sacchi. 686
Dezzani Ant., geom., 24 v. Mazzini . . . 456,637
Dezzani Carlo, vinaio, 4 v. Baretti 378
Dezzutti Lucia, pizzic., 2*bis* v. Silvio Pellico 388
Dezzutto Giuseppa, levatr., 6 v. Ponte Mosca. .658
D'Harcourt frat. e sor. fu Giuseppe 🚂 23 via Montebello 40,59
D'Harcourt frat. e sor. fu Erasmo 🚂 23 via Montebello 40,70
D'Harcourt cav. Ed 🚂 23 v. Montebello. . 45, 54
D'Harcourt di Monasterolo conte Giulio, 23 via Montebello 425,529
Diaco A. Teod., macch. cucire, gall. Umberto I 337
Di Aichelburg bar. Aldo, impieg., 34 v. Mazzini 429-37
Di Aichelburg barone Tancredi, maggior generale, 34 v. Mazzini. 675
Diale Gio., fabbro-ferr., 9 v. Bertola 345
Diale Sebastiano, lattoniere, 5 v. Viotti . . .335
Diani Gaetano, telegr., 25 v. Cibrario. . . .689
Diatto frat., stab. meccan., 10 v. Moncalieri . 300-32
Diatto frat. e sor. fu Pietro 🚂 45 v. S. Quintino 60
Diatto Alfr., ingegn., 42 p. G. Madre di Dio 570,633
Diatto Emilio, rappr., 42 p. G. Madre di Dio. 338-52
Diatto Giov., ✉ 🚂 42 p. G. Madre di Dio 55,66,73
Diatto Gio. Batt., 🚂 10 v. Venti Settembre; *ufficio particol.* 2 v. Barbaroux . 8,20,30 34,40,70,480-81,534-37,713-14-19
Diatto Luigi, pesi e misure, 2 p. Porta Palatina 343
Diatto Pietro 🚂 40 v. Moncalieri . 8,39,719-21
Diatto Vitt. 🚂 ing., 8 v. Moncalieri . . . 8, 39 523,635,719
Diatto-Delarne Franc., 44 p. Gran Madre di Dio 593
Di Belgiojoso conte Arib., ing., 44 v. Pio Quinto. 691
D'Ibursano G., rappres., gall. Nazionale. . . .352
Di-Carlo, lanerie, p. Eman. Filiberto 263
Di Cigala cont. Fanny, 26 v. Venti Settembre 539
Di Conturbia nobili sorelle 🚂 2 v. Roma. 55
Didero Enrichetta, 28 v. S. Anselmo 682
Didero Enrico, fabbric. mobili da giardino, 55 via Madama Cristina . . . 300-01-04-32
Didier della Motta conte Ant., Delegato P. S. 423 57
Diena eredi di Giacobbe 🚂 43 v. Princ. Amedeo. 50
Diena A., cartolaio 9 v. Berthollet 293
Di Gilio Andrea, delegato P. S. 457
Digone coniugi 🚂 36 c. Napoli 42
Di Guglielmo Ant., parrucch., 66 v. S. Secondo 346
Di Ketteler bar. Guglielmo 🚂 28 v. Garibaldi 28
Dilei Giovanni (Chieri). 714
Dilei L., vinaio, 42 p. Statuto 378
Dilei Teresa, pizzicagn., 52 v. Moncalieri . .388
Di Leva Vittoria, fornaia, piazzetta S. Domenico 395
Di Lorenzo Enrico, impieg., 43 v. Accademia Albertina 472
Di-Malo Durazzo Luigi, ragion., 43 v. Saluzzo 469
Di Maria (*vedi* Lovera).
Di Monale C. Pio, fotografo, 34 v. Gioberti . 290
Di Montagliari march. Gio (Firenze) 704
Di Montgomerie-Pamparato cont. Alessandrina, 32 c. Vitt. Em. II 512
Dina Elena in Levi 🚂 14 c. Princ. Oddone 51
Dina Emilio 🚂 2 v. Mercanti 38
Dina Bonzanino e Frascaroli, lanerie e drapp., 4 via Brofferio . . . . . *pag.* 43
Dinamite Nôbel (Società), 9 v. Pietro Micca. 34 42
Dionisi Costant., usciere, 15 v. Fossata . . . 82
Dionisio Flam., 🚂 med.-chir., 37 v. S. Secondo 48
Dionisio Flavio, tenente alpini, 6 v. Bogino . 85
Dionisio Ignazio, medico, 24 v. Saluzzo 497,57[illegible]
Dionisio Pietro, avv. 🚂 8 v. Roma. . 55, 74
Dipietro frat., calzolai, 41 v. Garibaldi. . . 22
Di Pompeo Arturo, capitano d'artiglieria, 6 v. S. Francesco da Paola 668
Di Prampero conte Ant., senatore (Roma) . . 47
Di Rovasenda di Nomaglio nobile Carlo, 32 via dei Mille 428
Di Rovasenda nob. Gius., 6 v. Arcivescovado . 428
Di San Donato duca Gennaro (Napoli) . . . 702
Di San Giuliano Ant., ministro segret. di Stato (Roma). 116
Di San Giuseppe bar. Bened., senatore (Roma 417
Di Savoia Carignano principe Tommaso, duca di Genova 🚂 . . . . . 45, 50, 5[illegible]
D'Isola Oreglia Raffaele, avv., 8 v. Gioberti . 620
Disperati-Sordini e Provale 🚂 6 p. Cavour . 2[illegible]
Distrot-Martini Ida, mode, 6 v. Gazometro . 257
Diverio Felice, ombrell., ang. v. Pietro Micca e Venti Settembre 271, 319
Diverio G., ombrellaio, 48 p. Castello . . . 271
Diverio Irene, mercerie, 39 c. Vitt. Eman. II . 271
Diverio G. B., rappres., 19 c. Vinzaglio . . . 352
Diverio L. G. frat., rappr., 25 c. Oporto. . . 352
Diverio Virginia, ricam., 4 v. S. Francesco da Paola 270
Divià Ignazio, calzol., 21 p. Vitt. Eman. I . . 322
Di Viry conte Giorgio 🚂 24 via Accademia Albertina 3, 23, 423
Doat Enrico, ✉, ing. Soc. Elettrica (Liége) . 748
Dodero C. e C., fabbr. carta, gall. Nazionale . 206
Doetti Ettore, calzol., 15 v. S. Domenico . . 525
Dogliani Bartol., impieg. daz., 10 v. Baretti . 48
Dogliani Gius., maestro mus., 32 v. Cottolengo. 22
Dogliani Giustino, prof. (Cuneo). 662
Doglio Aless., 44 v. Mazzini 682
Doglio Franc., sac. 🚂 32 v. Ponte Mosca . . 49
Doglio Giuseppe, ✉, 2 v. Perrone 715
Dogliotti frat. e sor. 🚂 1 v. Andrea Doria . 4
Dogliotti Amedeo, medico, 4 v. Conte Verde 489-90 541,648
Dogliotti Angiolina ved. Corrà e figlia 🚂 29 via Venti Settembre. . . .5, 13, 46, 70
Dogliotti Cecilia ved. Colongo 🚂 33 v. del Carmine 46,66
Dogliotti Delfino, ✉, not., 16 v. Milano . 632-38
Dogliotti Gius., 🚂, avv., 10 c. Palestro 507,691
Dogliotti Lorenzo 🚂 avv., 9 v. Scuole . .57, 61
Dogliotti L. Casim., avv., 28 v. Ospedale 625-85-70[illegible]
Dogliotti Paolo. ✉, avv., 25 v. Orfane 491,5[illegible]
Dogliotti Pier Maria, ing., 10 c. Palestro . .635
Dogliotti Pio, avv.-proc., 37 v. Garibaldi. . .630
Dogliotti Umberto, impieg., 10 c. Palestro. 459,677
Dogliotti Vincenzo, ✉, avv.-procuratore, 37 v. Garibaldi e 2 v. Milano 524-94-95,625-30,714
Dognibene Giuseppa fu Franc. 🚂 14 v. Cavour 48
Doiola (*vedi* Della Croce di).
Dolce D., materass., 44 v. Galvani. 320
Dolce Gius., alunno giudiz., 40 v. Corte d'Appello. 470
Dolci Pietro, tabacc., 49 v. Po 463
Doll Emil., prof., 22 c. Vitt. Eman. II 608
Dollero Gius., impieg. post., 2*bis* v. Vanchiglia 680
Dollinger Nicola, agenzia, 25 v. Po 350
Dolza Camillo, ingegn., 39 v. Princ. Tommaso 48

Dolza Silvio, impiegato, 22 v. Principe Tommaso . . . . . *pag.* 460,522-44
Domenino Vinc., tratt., 34 v. S. Massimo. . .370
Domenichi L., ortic., 149 barr. d'Orbassano 285,744
Domè coniugi, salsam., 95 v. Mad. Cristina .388
Domè Carlo, custode, 55 v. Saluzzo 590
Domè Carlo, prof., rag. (Chivasso). 638
Domè-Madd., levatr., 426 str. Circonvallazione. 638
Domè Dom., maestro (Mad. di Campagna) 599-600
Domelio Michele (Ditta), calzolaio, 20 v. Roma 322
Domeloni Leonida, impieg., 7 v. Alfieri. . 462
Domisio R., impr. spurgo, 88 v. Monginevro, 311
Domè-Cattin-Monferrini Ermellina, maestra, 12 p. Vitt. Eman. I. 602
Domi Feder. di A., rappr., 26 v. Pio Quinto 352
Domino (*vedi* De Regi di).
Donato Gius., ten. contab., 4 p. Carlo Eman. II 474
Donadi Felice, ✉, 🚂 47 v. S. Massimo . 59,494
D'Oncieu de la Bâtie conte Paolo, ten.-gen., senat., 2 p. Vitt. Eman. I . . . 417-26,675
D'Oncieu de la Bâtie Suardo cont. Ernestina, 2 p. Vitt. Eman. I 540,613
Pontena frat., neg. vino (barr. di Nizza) 376,405
Dondona P. e figlio, neg. vino (barr. Nizza). .405
Donolina Luigi, impieg post., 3 v. Nizza . . .687
Donetti Edoardo, argentiere, 7 v. Consolata. .278
Donetti Gius., fabbr. ostie, 1 v. Siccardi 294,347
Donna Ant., deleg. P. S. 458
Donna G. e C., banch., 28 v. S. Tommaso . . 253-54
Donna Gio., ✉, 28 v. S. Tommaso . 503,696,707-18
Donna Michele, avv., 3 v. Cernaia. . . . 625,745
Donna Ant., impieg., 5 v. Barolo. 461
Donna Giov., caffè rist., 34 barr. Vanchiglia 400-04
Donna Gius., impieg. tel., 23 v. Maria Vittoria. 677-88
Donna Luigi, falegn., 20 v. Silvio Pellico . .302
Donna Luigia, Giordana Maria ed Imoda Clotilde 🚂 6 v. Villa della Regina 71, 73
Donnet Paolo, impieg. postale, Staz. P. Nuova . 688
Donnelli, Giubergia e Salussoglia, stoffe, 4 via Pietro Micca 236
Dorato C., calzolaio, 4 v. Assietta 322
Dorato Dom., vinaio, 38 v. S. Franc. da Paola . .378
Dorato Dom., fabbr. mob., 4 v. Melchior Gioia 297
Dorato Antonio, medico, 3 v. Pescatori. . . .648
D'Oria Art. fu Luigi 🚂 28 v. Beaumont . . 9
D'Oria di Ciriè march. Emanuele (Ciriè) . 456,693
D'Oria march. Massim., 10 v. Maria Vittoria. 414-29
D'Oria Pamphilj princ. Alfonso, senatore (Roma) 542
D'Ormea (*vedi* Ferrero)
Dorna Marietta ved. Vigna 🚂 4 v. S. Simone. 61
D'Orlensio Pacifico, sotto-isp. d. m. 25 v. Garibaldi 462
Dosio Ant., vettur., 47 v. Fucina e Ponte Mosca ang. v. Borgo Dora . . . 357-58-59
Dosio Gio., vinaio, 43 v. Porta Palatina 378
Dosio Gio., impieg., 31 v. Moncalieri. . . .461
Dosio Gio., vetraio, 43 v. Venti Settembre . .283
Dosio Teresa, birraria, v. S. Donato 374
Dossena Cesare, ✉, archiv., 9 v. Deposito 458,538,673
Dotta Agostina, panett., 45 p. Vitt. Eman. I . .395
Dotta Marcellino, avv. not. (Carignano) . . . 633
Dotta N., succ. Gallo, farmac., ang. v. Milano e Quattro Marzo 635
Dotto Seraf., panatt., 47 v. Princ. Amedeo .395
Dotto Felice, 38 v. Artisti 676
Dotto Renaud vedova Cecilia, tintoria, galleria Geisser e 73 c. Vitt. Em. II 269
Douè Ernesto Ant. 🚂 4 v. Lungo Po . .34,36
Dovana A., decorat., 7 v. dei Mercanti . . . 284
Dovana Carolina, selvagg., p. Palazzo di Città. 386
Dovana, falegn., 24 v. Conte Verde. 302
D'Ovidio Enrico, ✉, prof., *pag.* 30 c. Oporto 564-65 573-78-79-82-92-93, 672
Dovis Enrico fu Gio. 🚂 4 v. Barbis . . . 7, 54
Dovis Giacomo, medico, 23 v. Garibaldi. . .648
Dovis Gio Felice, notaio, (Orbassano) . . . 683
Dovo Angelo, geom., 3 v. S. Maria 637
Dovo Franc., imbellatore, 34 v. Velisti. . .278
Dovo Gio 🚂 188 v. Circonvallazione . . . 74
Dovo Paolo, mercerie, 10 v. Garibaldi . . .270
Dovo Rosa, ovaiole, 16 v. Porta Palatina . .273
Doyen Camillo, ✉, strada Valsalicetana 556 e 40 c. S. Martino . . . 554, 640
Doyen, litogr. di Simondetti cav. Luigi), 38 via Carlo Alberto 289
Doyen Marco, medico, 10 c. S. Martino. . . .648
Drago Alfredo, 8 p. Vitt. Eman. I . . . 674-75
Drago Batt., neg. vino, 44 v. Bertola . . 376-78
Dragonetti E., neg. vini, 11 v. P. Città 376-78
Dragonetti frat., vinai, 142 c. Reg. Margherita. 376-78
Droppero Martino, salsam., 14 v. Monferrato. .388
Dravo Gio., mercer. sarto, 14 v. Castello . . .262
Druebertelli Paola levatr., 11 v. Mercanti . . .658
Dreyfus-Brodsky Jules (Basilea) 746
Drocco Francesco, prof., ✉, 2 v. Barbaroux 592
Droetti Giuseppe, impieg., 16 v. Milano. . . 365
Drogant G. B., falderia, 26 v. Massena . . .383
Drogoul Gio., ✉, med.-chir. R. Ospizi di Carità 502,648
Drovetti Dom. e Gius. 🚂 4 v. Andrea Doria. 5
Drovetti-Fornelli Maria maestra (Borgaro) 602
Drovetti Maria, pizzic., 6 v. Giacomo Leopardi 388
Drovetto B., vermicellaro, 5 v. di Fiori. 281
Druetti Giov., cassiere, 9 v. Bogino. . . . 706
Druetti Vinc., avv.-proc., 15 v. Venti Sett. 479,630
Druetto Gio., fabbro-ferr., 15 v. S. Massimo . 345
Drugmann Dialma, impieg., 44 v. Sacchi . . 696
Duano B., fabbr. lime, 249 Vad. di Campagna 343
Dubosc Edm. 🚂 ing., 62 v. Princ. d'Acaja. 2 369-50, 665, 714
Dubouchet Emma in Angeloni (eredi) 🚂 4 via Principe Tommaso. 51
Duc Giuseppe, ✉, avv. (Ostia) 505
Duca Agost., marmista, 16 v. Orfane 305
Duca Bart., marmista, 15 v. Consolata . . . 305
Ducato Carlo, lattoniere, 42 v. S. Secondo . 335
Ducato F., cristall., 76 v. Venti Sett. 284,308-69-35-52
Ducato Gio., 12 v. S. Chiara 347
Ducato Luigi, fabbro-ferr., 38 v. S. Quintino. 345
Ducatto, modista, 9 v. Pietro Micca 2, 9
Ducco Ant. 🚂 36 v. Pio Quinto 51, 68
Ducco Bart., vinaio, ang. v. S. Secondo e Assietta 378
Ducco Giovanni, ✉, 🚂 fabbr. paste, 5 strada R. Parco 48, 63, 394
Ducco-Dovis Giulia, 90 c. Vitt. Eman. II 512
Duch Luigi, usciere, 42 v. Cernaia 466
Duchesne Carolina 🚂 20 c. Princ. Oddone . 51
Ducloz Carlo, ✉, avv. pr., 7 v. Corte d'Appello 529 625-30-81
Ducreux Anna, maestra, 46 c. Vitt. Em. II. . .649
Dufaure Carlo, ✉, 44 v. Cernaia 510
Dughera Carlo, neg. vino 14 Cannedoglio . . .405
Dughera Carlo, fornaio, 50 v. Nizza . . . 395
Dughera Clem., insegn., 3 c. Valentino . . .616
Dughera Gio. e figlio, neg. cuoi, 9 v. Carmine 348
Dughera Gius., legat. libri, 49 p. Vitt. Eman. I 292
Dughera L., neg. gran., 6 v. Porta Palatina. 393-94
Dughera Paolina, insegn., 3 c. Valentino. . .616
Dughera Tommaso, 5 v. Deposito. . . 520, 706
Dughera sorelle, commest., 40 borgata Cenisia. 401
Dugono Gius., orefice, 8 v. Genova . . . 276-77
Dühren von Herman, prof., 22 c. Vitt. Eman. II 608

Dujany A., amianto, 68 v. Bertola *pag.* 342-21-38-92
Du-lac Alfredo, aiut. magg., 8 c. S. Martino. .586
Dulla C., affittavett., 409 v. Mad. Cristina 357-58-59
Dulla frat. e sor. fu Luigi 109 v. Mad. Cristina. 35
Dumontel Federico, consigliere comunale e provinciale, 2 p. S. Carlo. 45 16, 35, 430-51, 594, 685-96, 709-16
Dumontel Enrico, avv., 2 p. Madonna degli Angeli 15, 46, 35, 507
Dumontel G. efiglio, banch., 2 p. Mad. Angeli . .253
Dumontel-Danna Amalia, 2 p. S. Carlo . . .547
Duployez Annetta, maestra, 68 c. Vitt. Em. II . 602
Duployez Teresa, maestra, 68 c. Vitt. Em. II . .602
Dupont Car. v. Accossato 27 v. Borgo Dora. 4, 12
Dupont G., incis., 23 p. Castello 295
Dupont Gius., industriale (Milano 718
Dupraz C., tappezziere, 44 v. S. Chiara . . .282
Dupré frat. e sor. fu Adolfo 22 v. Principi d'Acaja. 52
Dupré A. (Ditta), filatoio seta, 42 v. Priocca . 255
Dupré bar. Luigi, agente cambio, 49 c. Valentino. 253-54, 423, 709
Dupré Pietro, impiegato, 44 p. Carlo Felice . .700
Durand frat. e sor. 43 v. dei Fiori. 26, 68
Durandi comm. Vinc., pens. gov., 4 v. Carmine.
Durando, caffett., 3 p. Emanuele Filiberto . .374
Durando, conduc., alb. Gran Mogol 360
Durando frat. e sor. fu Gio. Lod. 3 v. Barbaroux. 7
Durando Carlo, tratt. (R. Parco) 403-04
Durando Celest., medico, 20 v. S. Chiara . .648
Durando Celest. sac., prof., 32 v. Cottolengo . .508
Durando Cesare, impieg. daz., 25 v. Berthollet 438
Durando Cesare, 39 v. Princ. Tommaso 554, 606
Durando Chiaffredo, rag., 20 v. S Chiara . .612
Durando Edoardo, avv., 7 v. S. Dalmazzo 570, 633
Durando Enrico, marmista, 45 v. S. Donato 305
Durando Eug., macell., ang. v. S. Domenico e v. Bellezia 397
Durando Eug., ragion. economo, 32 v. Ospedale 583
Durando Filippo, cappellaio, 37 v. Barbaroux 279
Durando F., specchi e crist., 43 v. Barbaroux 283
Durando Franc., sarta, 43 v. Barbaroux . . .258
Durando Giacomo, vinaio 42 v. Porta Palatina 376-78
Durando Gian Giac., 7 v. S. Dalmazzo . 57
Durando Gio., mag. alim., 35 v. Barbaroux . 385
Durando Gio., pitt., 3 v. Principi d'Acaja . . 642
Durando Giuseppa, levatr., 46 v. Giac. Leopardi 658
Durando Gius., capo-mastro, 53 c. Oporto 307, 681
Durando Gius. fu Felice 57 c. Oporto 43, 60
Durando Gius., ragion., 6 v. Montecuccoli. 638, 740
Durando Gius., vice-cancell. Trib., 161 corso Regina Margherita 477
Durando Lodovico, impieg., 43 v. Nizza. . .551
Durando Luigi, trattore, 48 v. Monte di Pietà 368
Durando Luigi, negoz. paste, 35 v. S. Giulia 394
Durando Maria Teresa in Gaffino 5 via Barbaroux 7
Durando Mario, rappres., 44 v. S. Teresa . .352
Durando Pier Dionigi, avv., 39 v. Princ. Tommaso 676
Durando Stef., negoz. vino, 20 v. S. Chiara e 26 v. S. Agostino 376-78
Durando Vitt. ed Olimpia 40 v. Ospedale 45
Durando Valent., vinaio, 6 v. Giac. Leopardi 378
Durando e Corio, fabbri-ferrai, 6 v. Pio Quinto 345
Durante Franc., assist., 3. v. Rosine 470
Durante G. A., 9 v. Boucheron 665
Durante Stefano, avv., 37 v. Barbaroux . .625
Durazzo Pallavicini march. Giacomo (Genova) 690
Durieux Alessio, 44 v. Bertola 529
Durio fratelli fu Giacomo concieria, via S. Pietro in Vincoli al Portino 24, 26, 33, 318-24
Durio Achille, (B. V. di Campagna) 685, 724-28
Durio Amelia (B. V. di Campagna) . *pag.* 5 [illegible]
Durio Francesca (B. V. di Campagna) . . . [illegible]
Durio Giacomo (B. V. di Campagna) . 532- [illegible]
Durio Giov., macellaio, 24 c. Vercelli . . [illegible]
Durio Gius. (Ditta), concieria (B. V. di Campag [illegible]
Durio Secondo 28 c. Napoli . . . 2 [illegible]
Durione Giovanna, tabacc., 5 v. Conso'ata [illegible]
Duse Amilcare, usciere, 6 v. Bogino. . . [illegible]
Dusi Bartolom., prof., 47 v. Bertola. . . [illegible]
Dusio Camilla, maestra, 45 v. Rosine . . [illegible]
Dusio Ettore, avv. giudice, 45 v. Rosine [illegible]
Dusio Gius., med. chir., 45 v. delle Rosine [illegible]
Dusio Ulisse, farmac., 48 v. Po . . . . . [illegible]
Dusnasco Ant., conduc., alb. Persico Reale [illegible]
Du Tour d'Hery bar. Erasmo . . . . . [illegible]
Dutto, impieg., 48 v. Princ. Tommaso . . . [illegible]
Dutto, calz., 405 v. Nizza. . . . . [illegible]
Dutto Gio., caffett., 47 p. Statuto. . . . [illegible]
Dutto Guglielmo, dirett.-capo Ospedale San Giovanni, 36 v. Ospedale. . . [illegible]
Dutto Michele, consigl. comunale, farmacis 31 c. Vercelli . . . . . [illegible]
Duvillard N., mode, 68 c. Vitt. Em. II . . [illegible]

E

Eandi, cartolaio, 26 p. Castello . . . . . *p* [illegible]
Eandi Gio., rag. artigl., 40 v. Gazomet [illegible]
Eberle Eugenio, 36 v. Carlo Alberto. . . . [illegible]
Eccher Ett., sacchi carta, 40 v. S. Anselmo [illegible]
Ecclesia Carlo, macell., 34 v. Accad. Albertina [illegible]
Economato Apostolico 44 c. Cairoli . . [illegible]
Economato Gener. Ecclesiastico 3 piazz Maria Teresa . . . . . [illegible]
Edippo Giovanni, trattore, 419 c. Vitt. Eman II [illegible]
Educatorio Sordo-Mute povere 73 strad di Francia . . . . 4, 21, 39, 258-6 [illegible]
Einaudi Luigi, dott., 38 c. Oporto. . .575, 70 [illegible]
Eiraudo Bern., macell., 45 p. Vitt. Eman. I [illegible]
Elena Ang., neg olii, 30 v. Accad. Albertina [illegible]
Elena Carlo, avv. (Brusasco) . . . . . [illegible]
Elia coniugi 45 v. Napione. 9, 42
Elia Antonio, neg. paste, 24 v. S. Teresa . . [illegible]
Elia Baldassare, Soc. Archimede, 4 v. Basilica [illegible]
Elia Carlo, lattivend., 3 v. Andrea Doria. .583-88
Elia Gio. Ant., ✻, teol., 87 v. Venti Sett. 87, 484-85-89 516-28
Elia Gius., fornaio, 3 v. Passalacqua . . . . . [illegible]
Elia Gius, scultore, 10 v. Reggio. . . . . [illegible]
Elia Pietro fu Gio. 4 v. Valeggio . . . 68
Elia Pietro, sacerd., 4 v. Stampatori . . . . [illegible]
Elia Umberto, impieg. Ordine Mauriziano [illegible]
Elia Vittorio, maggiore, 3 v. S. Franc. da Paola [illegible]
Elia-Allora A., maestra, 22 v. S. Quintino . . [illegible]
Elia-Paessler Alfredo, rappr., 45 v. S. Massimo [illegible]
Ellena Ant., maestro mus., 28 v. Maria Vittoria 520 620-21-22
Ellena A. succ. Marengo, ricamat., 54 v. P [illegible]
Ellena Ernesto, impieg. daz., 9 v. S. Dalmazz [illegible]
Ellena Gius., falegn., 3 v. S. Maria. . . . 302 [illegible]
Ellena Pietro, macell., 44 v. S. Donato . . [illegible]
Ellena Teobaldo, meccanico, 420 v. Cottolengo [illegible]
Elter Giulio acido carbonico, 76 corso Vitt. Eman. II . . 41, 340-44-45-46-47- [illegible]
Emanuel Aless., 22 c. Vitt Eman. II . . [illegible]
Emanuel Carlo, pizzic., 4 v. Bastion Verde. [illegible]
Emanuel Maur., pizzic., 7 v. S. Donato . . . [illegible]
Emanuel P., pizzic., 7 v. S. Donato . . . . . [illegible]
Emanueli Bern. fu Luigi 21 v. Groppell [illegible]
Emarese (*vedi* Vagina d').
Emery Giulio, ing. (Isola del Liri Super.) . 747

[illegible] Ang., impieg. post., 22 v. Lamarmora *pag* 688
[illegible] eli frat., drapperie, p. Em. Filiberto 263
[illegible] *di novità artistiche (ceramiche)*, 25 v Po 284
[illegible] *merci*, 107 v. Nizza 257-74-79
[illegible] Calisto, avv.-pr., 44 v. Venti Sett 542, 625-30
[illegible] Enr., cons. Pref., 45 v. Garibaldi 450-53-55
[illegible] d Beat. nata Pio-Falcò Savoia, 8 c. Cairoli 496
[illegible] l Enrico 42 v. Roma 49
[illegible] l Gius., avv., 8 c. Cairoli 14, 18, 54 455, 502, 673-93
[illegible] d Teresa ved. Bertetti 8 v. Venti ettembre 28, 45, 70
[illegible] Gius, 43 v. Frejus 534
[illegible] Anna. levatr., 15 v. Mazzini 668
[illegible] Camillo, impieg., 95 v. Mad. Cristina 687
[illegible] Ercole, tratt., 108 barr. di Lanzo . .404
[illegible] Federico, neg. pipe, v. Viotti vicino a p. Castello 274
[illegible] G., drogh., 7 v. Pio Quinto 343
[illegible] Gaspare, 40 p. Statuto 455
[illegible] Gio., pellami, 12 c. Pr. Eugenio 279, 318-49-20
[illegible] Gius., affissatore, 47 v. Belvedere . .288
[illegible] Gius., avv.-proc., 1 v. Brofferio . . .625
[illegible] Gius., maestro, 25 v. Ponte Mosca . . .600
[illegible] Ludovico, conduc., alb. Campanile. .362
[illegible] Michele, alunno giud., 27 strad. Francia 478
[illegible] Paol., avv., 9 c. Palestro. 625-94, 747-20
[illegible] padre Bonaventura, curato chiesa San Tommaso 90, 485
[illegible] Giacomo, 34 v. S. Donato 554
[illegible] Giacomo, sac. e condomini 49 via S. Quintino 60
[illegible] Pietro fabbro, 5 v. Deposito . 20, 345
[illegible] Bartolomeo, materass., 20 v. Carmine 326
[illegible] (*vedi* Passerin d').
[illegible] Vitt., perito catastale, 41 v. della Zecca. 457
[illegible] Lorenzo, 5 v. Gaud. Ferrari. 644
[illegible] Ant., fabbr. lane, (R. Parco) 265
[illegible] D., dentista, 3 v. dei Mercanti . .593, 654
[illegible] Madd., vinaia, 4 v. dei Fiori. 378
[illegible] *da parrocchiale del Sacro Cuore di Maria* 38 v. dei Fiori. 26
[illegible] L., pubbl., 40 v. Gioberti 665
[illegible] A., ing., 95 c. Vitt. Em. II 349, 547, 635
[illegible] Carlo, prof., 38 v. Gioberti. . 588-92, 618
[illegible] Luigi, ing. ferr., 47 v. Madama Cristina. 635-94
[illegible] Edoardo, colonnello, 3 v. S. Franc. da Paola. 467
[illegible] *nuova*, 8 p. Eman. Filiberto . .384
[illegible] Pietro, sarto, 51 v. Venti Settembre. 260
[illegible] *permanente Cartoline illustr.*, 42 v. Cavour 294
[illegible] Giuseppe., sarta, 20 v. Venti Settembre. 258
[illegible] Ant., vinaio, 20 v. dei Fiori 378
[illegible] Vinc., scult. in legno, 2 v. Silvio Pellico. 296
[illegible] Alfonso, impieg., 18 p. Castello. . . .462
[illegible] core, maestro mus., 2 p. Madonna Angeli. 624
[illegible] ., medico, 30 v. Orfane 648
[illegible] Lodov., avv., 40 v. S. Domenico . .625
[illegible] Gio., 59 v. Mad. Cristina 747
[illegible] S. stino, fabbr. nastri, 49 v. Bertola . . 256-74
[illegible] T., neg. farine, 22 v. Garibaldi. .394
[illegible] Emilio, ing. ferr., 45 c. Re Umberto 546, 691
[illegible] Giacomo 49 v. Napione 42
[illegible] Guglielminotti 16 v. Foscolo . 26
[illegible] iovanni, prof., preside, 82 c. Vitt. [illegible] II 589-90
[illegible] etro, pittore, 24 v. Baretti 642
[illegible] *(ingrandimenti)*, 4 v. Barbaroux . 290

F

Faà Carlo, nol., 4 c. Palestro. *pag.* 492, 524, 632-33
Faà Gius., avv.-proc., 1 c. Palestro 477-78, 625-30
Faà di Bruno nobile Casimiro 33 via Assietta. 6, 24, 423, 678
Faà di Bruno Luigia ved. Lupi di Moirano 65 c. Siccardi. 65
Faà-Comba Giustina, 27 v. Maria Vittoria . . 496
Fabbre e Gagliardi, velocipedi, 22-24 v. Maria Vittoria. 342-43
Fabbri Ferd., neg. mob., 2 v. Cottolengo 298, 302
Fabbri Giorgio, ingegn., 46 c. Vitt. Eman. II 635
Fabbri Gio, ten. artigl., 3 v. Zecca. 587
Fabbri Giusto, ten. cont., 44 v. della Rocca . 587
Fabbri Oreste, inserv., 12 v. Galvani . . . 584
Fabbrica Germanica di Guanti, 44 v. Po . .349
Fabbr. ital. di automobili, 35-37 c. Dante . .343
Fabbrica Torinese, colla e concimi 16 via Cavour. 74, 344-46
Fabbriche riunite di glucosio, destrina ed affini, 24 v. Saluzzo 346
Fabbro Carlo, avv. proc., 20 v. Barbaroux. 625 30
Fabbro Tommaso, prof., 48 via S. Francesco da Paola 538-98, 644-45
Fabrici Gio., chincagl., 3 v. Garibaldi . . .275
Fabris Aldo, dott., 9 v. Esposizione . . .580, 648
Fabris Gius., impieg., 42 v. S. Donato . . .466
Facchini Rina, maestra, 1 v. del Carmine 612-14
Facchini Serena, maestra, 4 v. del Carmine . 602
Facchini Teresa, maestra, 4 v. del Carmine . 602
Facchini-Marcellino Giulia, maestra, 4 via del Carmine 545, 602
Facciano Batt., conduc., alb. del Sole 364
Facciano Carlo, conduc., alb. Ponte Dora . .364
Faccin Teresa sarta, 14 p. Castello 258
Faccino, conduc., alberg. Persico Reale . . .363
Faccio Aless., orolog., 46 v. Po 277
Faccio Angela 26 v. Priocca 52
Faccio Carlo, geom., 25 c. Vitt. Eman. II. . .637
Faccio Fel. e Marco (Ditta) 16 v. Belvedere. 10
Faccio Gio., maestra, 46 v. Ponte Mosca . . 602
Faccio Gio., mediat. sete, 18 p. Vitt. Em. I. 253
Faccio Gius. fu Michele 26 v. Priocca . 52
Faccio Mario 51 v. Ospedale 42, 45
Faccio Pietro, chinc., 42 v. Belvedere . 272-74
Faccioli A., ing., 2 v. Corte d'Appello . 662, 749
Facciotti Felicita in Rinaldi 25 via Principi d'Acaja. 51
Facelli Cesare di Vinc. avv., 5 v. Bava . 9
Facenda Vitt., sellaio, 6 v. dei Mille 320
Fachinetti Carlo, sarto, 3 v. Vital. Donati . .260
Facta Gio., fabbr. biliardi, 8 v. Gioberti . .299
Facta Luigi, deputato (Pinerolo) 417
Facta Tommaso, parroco in Racconigi . . .486
Fadalti frat., ufficio inform., 16 v. Monti. . .351
Fadda Stanislao, ingegnere, 42 v. Superga 537-39-69-71, 635-91
Faelli Ferruccio, veter., 74 v. Nizza . . 585, 659
Faggiani e Comp., drapperie, 39 v. Bertola 263-66, 351
Faggiani frat., succ. Bertolè, orefici, 43 v. Po. 276-77
Faggiani Carlo, impieg., 8 v. Alfieri. 435
Faggiani Delf., insegn., 33 v. Roma . 591-98, 619
Fagiano Luigi, commest., 187 barr. di Nizza . 400
Fagnano Franc., insegn., 22 c. Vitt. Eman. II . 590
Fagnone Eug., incis., 3 c. Reg. Margherita. .295
Fagnone Tomm., incis., 3 c. Reg. Margherita . 295
Fagnoni Ant. merc., 4 p. Eman. Filib. 255-56-68-72
Faia frat. 7 v. Manzoni 36, 61
Faia Alfredo, capo-mastro, 7 v. Manzoni . . .307
Faia Giuseppe, capo-mastro, 7 v. Manzoni . .681

Faia Rosa in Gaggini 42 v. Mille . *pag.* 23
Faia Secondo, capo-mastro, 7 v. Manzoni . .307
Faia Vincenzo e Gius., frat., impr., 7 v. Manzoni. 307
Faija, *Birraria Cerri*, 9 v. Palazzo di Città . . 374
Faija Peona Luisa, maestra, 8 v. Garibaldi .602
Faino Giuseppe, maestro al R. Parco . 532, 600
Faino-Protto Angela, maestra (R. Parco) 532,600-02
Faissolle Amalia in Botteri 20 corso Re Umberto 6, 16, 53
Falchero frat. 27 v. Pio Quinto . . . 48
Falchero Attilio e Cornelia 36 c. Vinzaglio 71
Falchero Caterina, levatr., 23 v. Baretti . . .658
Falchero Gio. sac., 5 v. Maria Vitt. 44,487
Falchero Gius., 5 v. Pescatori 548
Falchero Gius. fu Giacinto 98 v. Nizza. 19,43
Falchero Gustavo, maestro di ginnastica, 20 v. Genova . . . 508-10-36-92, 622-78
Falchero Luigi, 69 v. Venti Sett. 532-33,679,714
Falchero Maria 150 v. Circonvallazione . . 74
Falchero Teresa, mag. alim., 71 c. S. Maurizio .385
Falchetti Alb. (figlio), pitt., 38 c. Re Umberto. 642
Falchetti Giuseppe, pittore, 38 c. Re Umberto .642
Falciola Marietta, tabacc., 40 v. Pietro Micca .463
Falcione frat. fu Pietro 2 v. Mad. Cristina . 48
Falcione, ved., salsam., 18 v. Palazzo di Città . 388
Falcione Orsola 39 v. Mazzini 38
Falcione Pietro fu Pietro 11 p. S. Carlo 5, 35, 38, 72
Falcione Pietro (Ditta), salsam., 44 p. S. Carlo . 388
Falcione Virginia, levatr., 44 c. Vitt. Em. II. . .658
Falcioni C. not., canc. Trib., 10 c. Palestro . . 477
Falciotti Paolo, mag. aliment., 38 c. Vercelli 385
Falco Achille (eredi) 58
Falco Alessandro, 29 c. Vinzaglio . . . 638 72
Falco Aristide stab. nichellat., ang. v. Barolo e c. S. Maurizio . . 59, 275-78, 330-32
Falco Cesare, avv.-proc., 22 v. Cernaia. . 418-80,623
Falco Edoardo, neg. carta, 67 v. Venti Sett . .292
Falco Franc. Feder., medico, 26 v. Michelangelo 580
Falco G. B., uff. antico foriere, 34 v. Accademia Albertina. 287
Falco Giacomo, neg. vino, 47 v. Botero . . 378
Falco Lazzaro, perito (Vercelli). 639
Falco Silvina fu Felice 45 v. Canova. . 45
Falco Vitt., rappr., 78 v. Gioberti 353
Falcone, corriere, alb. Persico Reale 363
Falcone Giacomo, avv. (Genova). 690
Falcone Luca, impieg., 4 v. Duchessa Iolanda .472
Falcone Teresa, vinaia, 42 v. Silvio Pellico . .378
Falconieri Eug., tipogr., 53 v. Garibaldi . .552
Falconet Carlo, impieg., 9 v. Lagrange . 444
Falconet G. S., banchiere, 17 v Carlo Alberto. 253
Falconi Nicola, avv., sotto-segr. di Stato (Roma) 446
Falda Cristof. Enrico, 24 v. Carlo Alberto . .544
Falda Franc., parrucch., 26 v. Orfane. . . .346
Faldella Antonio, caffett., ang v. Zecca e Barolo. 374
Faldella Franc., pizzic., 20 v. Monferrato . .388
Faletti Ang. ved. Solaro 32 v. Canova . 45
Faletti Em., capo-mastro 44 v. S. Quintino 60,307
Faletti G., sarto, 1 v. Porta Palatina 269
Faletti N., parrucch., 40 v. Garibaldi. . . .346
Faletti, Levi e C., conc. artif., 9 v. Alfieri . .344-84
Faletto Ant., argent., 22 v. Roma 276-78
Faletto Giulia, macell., 48 barr. Martinetto .402
Falicon (*vedi* Renaud di).
Falla-Caravino Ern., vini, 6 v. Arcivescovado. 375
Falletti C. e Comp., lane e drapp., 26 v. Alfieri . 263
Falletti Carlo, usciere Tribun., 9 v. Chivasso . .477
Falletti Gius., teol., prof. 4 v. Palazzo di Città 484-85
Falletti Lorenzo, avv., 43 v. Finanze 589
Falletti di Villafalletto nob. Paolo . . . *pag.* 23
Falletti di Villafalletto nob. Pio 24
Falletto, conduc., albergo Firenze 6
Falletto Tomm., calz., Madonna del Pilone. 9
Falqui Raimondo, ing., ten., 76 v. Venti Sett 466
Falzoni Emiliano, delegato P. S. 57
Fanchinetti Luigia, tratt., 8 v. Amedeo Avogadro 67
Fanchiotti Edoardo, colonn., 5 v. Assarotti . .
Fanghi Giulio, impieg., 23 v. Garibaldi . . . 1
Fano Eug., avv., 2 v. Orfane. . . . VII
Fanti Gaetano, parrucch., 5 p. Vitt. Em I . .
Fantini A., tintoria, 44 v. Assarotti. . . .
Fantini Carolina, sarta, 50 v. Mazzini . . . .
Fantini Ernesto, ing., 62 c. Vitt. Em. II. . .
Fantini Gio., fattorino, 40 v. Bertola. . . . .
Fantini Gio., gazista, 30 v. Cernaia . . . .
Fantini Gio., terraglie, 41 v. S. Franc. da Paola
Fantini Gio 6 c. Regina Margherita . .
Fantini Gustavo, neg. vino, 52 Ponte Tromba
Fantini Oreste, geom. catast., 41 v. della Zecca
Fantini E. e E. Marchesi, ing., 11 c. Re Umberto
Fantino Enr., impieg., 34 c. Re Umberto . .
Fantino Enrico, vinaio, 14 v. Aosta. . . . .
Fantino L. B., liquor., 21 v. Princ. Tommaso
Fantino Luigi, *pensione*, 1 v. Pallamaglio
Fantino Luigia, 7 v. della Zecca . . . . .
Fantino Luigia, salsam., 7 c. Brescia . . .
Fantino M., bianch., rimp. 8 v. Andrea Doria 20
Fantino Teresa, levatr., 24 v. Princ. Tommaso
Fantino e Rua, trattori, Ponte Trombetta . .
Fantone Anna ved., terraglie, 24 v. Bertholet
Fantoni E., rivenat., 2 vicolo del Teatro . .
Fantoni Gius., rappr., 92 v. Valsalice 353,
Fantoni conte Luigi, ing., 4 v. Ospedale . .
Fantoni Pietro, cons. d'App., 2 p. S. Martino
Fara Puggioni Salv., ten. d'art., 8 p. Cavour
Faracovi A., med.-chir., 34 *bis* c. Oporto . .
Faramia frat., liquor., 2 v. S. Teresa . . .
Faraudo Ant., parrucch., 23 v. Galliari . . .
Faraut L. e C., trafori artistici, gall. Geiss *stabil.*: Pilonetto 253-80-94,300-01-46-20
Faravelli Gius., parrucch., 4 v. Basilica . .
Faravelli Paolo, parrucch., 38 v. Princ. Amed.
Farcito De Vinea coniugi 1 v. Bonafous 12,72
Farcito De Vinea conte 20 p. Vittorio Emanuele I 42, 72, 423
Farello Guido, avv., 57 v. Venti Sett.
Farina, conduc., albergo del Sole . . .
Farina Attilio, impieg., 2 v. Mercanti . . .
Farina nob. Corrado ingegnere, 4 v. Broferio 59, 63, 423
Farina nob le Enr. avv., 5 v. Giannone 59, 423-5
Farina Federico, impieg., 20 v. Juvara . . .
Farina Felicina, maestra, 10 v. Ponte Mosca
Farina Marta, suora (R. Manicomio Collegno)
Farina Paolo, segr., 29 v. S. Secondo . . .
Farinelli Principio, avv.-proc., 6 v. Corte d'Appello 62
Farinet avv. Alfonso, deput. provinc. (Aosta)
Farinet Ant., segr. Ospizio Infanzia abbandonata (Aosta) . . . . . .
Farinet Franc., avv., deput. al Parlam. (Aosta)
Farioli Ang., mag. alim., 23 c. Princ. Oddone
Farmacia Coop. Assoc. Gen. Operai, n. 1, 5 via Venti Settembre; n. 2, p. Eman. Filiberto
Farmacia della Madonna di Campagna, borgata Madonna di Campagna . . . .
Farmacia del Lingotto, 201 stradale di Nizza .

Farmacia del Salvatore, R. Parco. . . . *pag.* 635
Farmacia Sommeiller, 4 p. Statuto 635
Farmacia Militare, 41 c. Siccardi 472,635
Farri A. V., disegn., 48 v. Sacchi . . . 609-20-43
Fas.., neg. legna, v. Croce d'Oro 304
Fas.. Giacomo, salsam., 44 v. Galliari 388
Fas.., pizzic., 20 p. Vitt. Em. I. 388
Fas.. Luigi, 60 v. S. Quintino. 344
Fas.. Lorenzo 82 v. S. Chiara . . . 61
Fas.. Maurizio fu Dom. 82 c. S. Maurizio 61
Fas.. Bart., prof., 40 v. Carlo Alberto 594-97,648
Fas.. Gius., calder., 46 v. Stampatori . . .345
Fas.. Contardo, parrucch., 42 v. Aosta . . .345
Fas.. Ang., sac., 14 v. Nizza 486
Fas.. Dom., custode, 52 v. Nizza 581
Fas.. Gio., materassaio, 4 v. Pio Quinto. . 326
Fas.. Luigi, cappellaio, 7 v. Ospedale . . . 279
Fas.. Michele, salsament., ang. v. Andrea Provana e v. dei Mille. 385-88
Fas.. Michele, trattore, 28 c. Vercelli . . 368
Fas.. Teresa, vetturale, c. Vittorio Eman. II ang. v. Sacchi 359-60
Fas.. Gio., 74 c. Vitt. Eman. II. 552
Fas.. la Carlo, 32 v. Ospedale 555
Fas.. otti Aminta, maestra, 77 str. di Francia . . 602
Fas.. otti E., maestra (barr. S. Paolo) . . . 599, 602
Fas.. otti Gius., vice cancell., 38 v. Roma . . . 477
Fas.. la madre e figli 26 v. Cernaia . . 20, 28
Fas.. a Chiara, tabacc., 11 v. Montebello . . . 464
Fas.. la Diomira fu Emilio 6 v. Gazometro 29,35
Fas.. a Felice, ing., 26 c. Vitt. Em. II. 73,583
Fas.. lio, conduc., 119 c. Regina Margherita . 261
Fas.. lio Gius. impr., 44 v. Superga . . 64, 107
Fas.. lio L., leg. di libri, 14 v. S. Massimo . 291-92
Fas.. Ernesto, 52 v. Maria Vittoria 694, 718
Fas.. otti Carol. in Zanotti 17 v. Allioni 4,53
Fas.. o Secondo, impieg., 13 v. Vitt. Amedeo II. 690
Fas.. Costanzo 4 c. Dante 23
Fas.. Paolo, rappr., 17 v. Carlo Alberto. . . 353
Fas.., caffett., 97 via Nizza 371
Fas.. Luigi, laterizi, 21 v. Lagrange . . . 306
Fas.. Madd. e figlie 7 v. Andrea Doria 4,32
Fas.. Oreste, telegr., 16 c. Casale 668-88
Fas.. Galliano Giac., maestra, 7 v. Monferrato 602
Fas.. di Balzola e Coniolo march. Evasio 30 v Cavour 5, 48, 423, 605
Fas.. Roero di S. Severino ved. 12 via Bogino 44
Fassero Gio., conduc., alb. Rosa Bianca. . . 364
Fas.. Angela, salsam., 2 v. Martinetto . . 388
Fas.. C., ferramenta, 9 p. Statuto. . . 329-31
Fas.. Luigi, tappezz., 7 p. Savoia 282-98
Fas.. Gius. 10 v. Pallamaglio 46
Fas.. Gius., maggiore, 7 c. Valentino . . 473
Fas.. Luigi, maestro scherma, 53 v. Saluzzo 586
Fas.. Marco, teol. rett., 12 v. Assarotti 89,486 510
Fas.. Sesto, prof., 28 v. Giacinto Collegno 590,615
Fas.. Camossi barone Mario 423
Fas.., conduc., alb. Gran Mogol 364
Fas.. frat. e sor. fu Antonio 20 v. Biella 14
Fas.. sor. fu Bernardo 20 v. Biella . 14
Fas.. Aless., drogh., 2 v. Corte d'Appello. . 343
Fas.. Giov., macellaio, 6 v. Orbassano . . . 397
Fas.. Gius., uffic. daz., barr. Milano 440
Fass.. coniugi, mag. alim., 48 via Mazzini . . 385
Fass.. Elisab. in Grossi 34 str. R. Parco 46
Fass.. Donata, ing pubbl., 43 c. Oporto 614-60-63-68
Fass.. Giov., macellaio, 28 v. Massena . . . 397
Fass.. Giovanna in Giacosa 4 str. Orbassano 43
Fass.. Marcello, parrucch., 14 v. Pertola . . 346
Fass.. Maria in Bussolino 30 v. Pinelli . 48
Fassiola Carlo, bidello, 12 v. S. Franc. Paola *pag.* 584
Fassò Carlo, impieg. munic., 15 v. S. Quintino . 437
Fassò Gaud., medico, 45 v. S. Quintino. 490, 648
Fassone Celestina, levatr., 28 v. Accad. Albertina . 638
Fassone Enrico, pellami, 28 v. Accad. Albertina 319
Fassone G., orol., rimp. 6 p. Palazzo Città. . 277
Fatio Henry (Ginevra) 716
Fauda sorelle, mercerie, 32 v. Lagrange . 267-71
Fauda Carlom., geom., 40 v. S. Massimo 530-72,637-43
Faudella coniugi, mag. alim., 63 v. Mad. Cristina 385
Faudella Luigi, parrucch., 32 v. S. Secondo . 346
Faudella M., vinaio, 4 v. Romani. 378
Faussone di Clavesana Clementina in Ripa Boschetti di Meana 44 v. S. Massimo . . . 38, 39
Faussone di Clavesana march. Maria, 39 via Carlo Alberto 423, 534
Faussoni, conduc., 119 c. Reg. Margherita . . 363
Fava, mediat., ang. c. Vitt. Em. II e v. Lagrange 334
Fava A., edic. giorn., p. S. Carlo e v. Ospedale . 287
Fava Domenico, prof., 22 v. Alfieri 607
Fava Ern., maestra, 46 v. Duchessa Jolanda . . 602
Fava Giacomo fu Gio Batt. 3 v. Calvo . 14
Fava Gius., 35 v. Accad. Albertina 550
Fava Leone, alunno giud., 14 v Berthollet . 478-79
Fava Lod., lanerie, 17 v. Mercanti 263
Fava Maria, mercerie, 12 v. Barolo 274
Fava cont. Maria in Vialardi di Sandigliano 8 v. Assarotti. 6
Fava Teresa, ved., mag. alim., 13 v. Balbis . . 385
Fava-Parvis Giulia, 40 c. Valentino 543-39 41-68 595-98, 674
Favale-Baur Alina, 20 p. Solferino 493
Favale frat. e sor. fu Carlo 21 v. Magenta 23,65
Favale Luigia in Scarfiotti 21 v. Magenta, 6,35
Favaro Luigi, medico, 45 v. Carlo Alberto . . 648
Faverio Cherubina e Luigia sor. 106 via Cottolengo 22
Favero Maria, pizzic., 37 v. S. Franc. da Paola 388
Favero Franzos Ernesta in Silva 6 v. Aporti 5
Favetta Pietro, parrucch., 4 v. Duch. Jolanda 346
Favetti di Bosses nob. Gaspare Francesco. . . 423
Favini Gius., cons. Corte di Cassaz., 48 via Vanchigua 474
Favini L., falegname, 28 v. Pio Quinto. .300-02
Favier du Noyer frat. e sor. 7 v. Bava . . 9
Favier du Noyer bar. Federico, 7 v. Bava. . 429
Favro G. e Viretti G., parrucch., 3 v. S. Massimo 347
Favro frat. e sorelle 48 v. S. Secondo . 61
Faya T., magaz. alim., 116 c. Reg. Margherita 385
Fea Carlo, avv.-proc., 18 v. Moncalvo . . . 630
Fea Cesare, 4 v. Martinetto 534
Fea Gio., fabbr. piano-forti, 27 v. Galliari. . . 299
Fea Lodovico, impieg., 40 v. S. Franc. da Paola 460
Fea Luigi, capitano, 5 c. Palestro. 471
Fea Prospero, 10 v. S. Francesco da Paola. . 458
Febbraro Aless., medico, 7 v. S. Massimo. .618-34
Febbraro G., impieg. farmac. milit., 2 v. Carena 472
Febbraro Gius., vinaio, 18 c. Brescia . . . 378
Fecia (*Istituto*), 4 v. Passalacqua 617
Fecia di Cossato conte Carlo Felice 423
Fecia di Cossato Paolina, 23 p. Vitt. Eman. I . 523
Fedele frat., panierai, 66 c. Vitt. Em. II . . 273,320
Federici march. Armando 16 via dei Mille 34, 48, 423
Federman David, ingegn., 23 v. S. Secondo .300 338-39, 635
Fedrigoni Ant., rappr., 5 v. Garibaldi. . . . 294
Feira Giacomo, calderaio, 3 p. Consolata. . . 345
Feletti Giuseppe, caffett., gall. Umberto I . . . 382
Feliciangeli Bern., prof., 13 v. Andrea Doria . 589 593, 618
Felizia Michele, panatt. (Campidoglio) . . .402

Felizia Gio., panatt., 48 v. Porta Palatina *pag.* 395
Felizzano (*vedi* Colli di).
Fellini Emilia, sarta, 96 c. Vitt. Em. II 258
Fenile (*vedi* Riva di).
Feno Cater., trattoria, 10 v. Fucina 370
Feno Luigi, tabacc., 12 v. Mazzini 464
Fenocchio coniugi, drogh., ang. p. Emanuele Filiberto e v. Bellezia 343
Fenocchio C., accord. pianoforti, 34 corso Vittorio Emanuele. II 299
Fenocchio Gius., tratt., 10 c. S. Martino. . . .369
Fenocchio Michele, prof. (Aosta) 577
Fenochio Pietro, perito, 47 c. Oporto. . . .700
Fenoglietto Rocco, salsam., 8 v. S. Quintino .388
Fenoglio frat. e sor. fu Ignazio 1 v. Cottolengo 22, 24
Fenoglio Bern., avv., 4 v. Accad. Albertina 694
Fenoglio Bern., medico assist., 19 v. Juvara .584
Fenoglio Carlo Giov. 45 v. Ormea 44
Fenoglio F., scult. in legno, 9 v. Orto Botanico 296
Fenoglio G., neg. vino, 999 Bertoulla 405
Fenoglio Giacinta, pittrice, 9 p. Em. Filiberto .642
Fenoglio Giovanni fu P. 45 v. S. Donato . 58
Fenoglio Gio., vinaio, 47 v. Lagrange 378
Fenoglio Gio., 3 v. Principi d'Acaja 642
Fenoglio Ignazio, medico, 29 v. Po . 540,648
Fenoglio Luigi, ing. profess., 9 piazza Eman. Filiberto 22, 24, 504-34-88
Fenoglio Margh., commest., 4327 Bertoulla .401
Fenoglio Michele, drogh., 27 v. Ponte Mosca . 343
Fenoglio Michele, ing., 34 v. Principe Amedeo 547, 634-35-80-94-98, 748
Fenoglio Pietro, ingegnere, 60 v. Venti Settembre 308, 588, 635
Fenoglio Enrici bar Vinc., libraio-edit., 60 via Venti Settembre. 286, 662-68
Fenoglio e Vescovo, lanificio, al Martinetto .265
Fenoglio-Rosso L., neg. vino, 1284 Abb. Stura . 405
Fenolio Bern., avv. erar., 5 v. Accad. Albert. 465
Fenolio Bern., medico, 42 v. Amedeo Avogadro 495
Feraud G., coltellin., 47 v. dei Fiori. 344
Feraud Ottavio, tornit., 5 v. Arcivescovado . .296
Feraudi Callisto, impieg., 7 v. Princ. Tommaso 686
Feraudi Clemente, impieg., 7 v. Galliari. 460
Feraudi G., tessitura seta, 44 v. Deposito .255
Feretti G. B., negoz., 37 v. S. Domenico 347-78-94
Feretti Gius., tabacc. (borgata Bertoulla) . .464
Fergnachino Spirito, orolog., 22 v. Garibaldi. 277
Feriolo Maria, caffè-rist. (Pilonetto) 400
Feroldi Luigi, contab R. Ergast., 127 v. Ormea. 482
Ferrabino sor., trine e merletti, 9 v. Garibaldi 256
Ferrando Epif., e lic. gior., p. Eman. Filiberto ang v. Ponte Mosca 287
Ferrando Ester. maestra, Mad. di Campagna 599, 642
Ferrando Gio., archit., 7 v. S. Dalmazzo. 306, 635-39
Ferrando Leandro, notaio (Vinovo) . .632-34
Ferrando Luigi, impiegato, 10 v. Stampatori 706
Ferrando Umb., avv., economo, 3 piazza Maria Teresa 459
Ferrante, stiratrice, 7 v. Berthollet 268
Ferrante Fr., liquor.-tabacc., Barr. di Nizza . 402
Ferrante G. B., ing. arch., *ufficio* 3 v. Rossini, *abitaz.* 45 v. della Zecca 535, 635
Ferrante Pietro, avv., 3 v. Rossini 625
Ferrante Pietro, orolog., 43 v. Principe Amedeo 277
Ferrante Vitt. Vinc., tabacc. (barr. di Nizza) . 464
Ferrara, sart., 4 v. Assietta 260
Ferrara A., macell., 22 v. Baretti 397
Ferrara coniugi 5 p. Mad. Cristina. . . 34
Ferrara C., modista, 33 v. Nizza 259
Ferrara Gius., sarto, 45 v. Genova 296
Ferrara Mich., conduc., alb. Croce Rossa *pag.* 362
Ferrara-Veggiotti Lucia, levat., 2 v. S. Donato 658
Ferrari Agost. (eredi), 27 *bis* c. Re Umberto 52
Ferrari Agostino, drogh., 5 c. Emilia . . . 345
Ferrari Agost., medico, 38 v. della Rocca. 418
Ferrari Antonio, maggiore veterinario. 565
Ferrari Bart., comand. guardie, 4 v. Bellezia 346
Ferrari Bern., fabbro, 110 c. Reg. Margherita. 3 345
Ferrari Carlo, capitano, 26 v. Drovetti . . . 466
Ferrari Claudio, farm., 13 v. Accad. Albertina 472
Ferrari Emilio, sarto, 7 v. Finanze . . . 2 61-62
Ferrari Enr., conserv. Orto Botan., 40 v. Ormea 580
Ferrari Felice, tenente colonnello, 16 v. Vanchiglia 524 1-34
Ferrari G., neg. legna, 8 v. Porta Palatina . . 304
Ferrari Gaetano tenente colon., 63 v. Madama Cristina. 541
Ferrari Gio., ispettore P. S. 458
Ferrari Gius., 434 c. Reg. Margherita . . . 592
Ferrari Gius., neg. legna, 35 c. Re Umberto 304
Ferrari Guglielmo, pubblicista, 1 v. Davide Bertolotti 660-68-69
Ferrari Irene, levatr., 24 v. Po 658
Ferrari Jose fu Agost. 17 v. Lamarmora 33
Ferrari Leonida, avv.-proc., 6 v. Corte Appello 525-30
Ferrari Luigi, impieg., 47 v. Valperga Caluso 467
Ferrari S., avv.-proc., 6 v. Corte d'Appello 625-30
Ferrari Vittoria, levatr., 322 Abbadia Stura 448, 658
Ferrari-Bravo Ugo, tenente, 4 v. Arcivescovado 586
Ferrari di Castelnuovo Bormida marchese Teodoro, 54 v. Bogino 423
Ferrari di Castelnuovo marchesa Felicita, 54 via Bogino 410-23, 531
Ferrari d'Orsara conte Giuseppe, ing. 7 via dei Mille 44, 68, 423, 635
Ferrari-Pietrogiorgi Achille, prof., 5 v. San Quintino 588-97-98
Ferrari-Rossi Andreina, ispettore Scuole Municipali (Aurora). 593
Ferrari Trecate E., gioiell., 26 v. Alfieri . . . 275
Ferraria, neg. frutta, 4 v. S. Dalmazzo . . . 592
Ferrario Carlo, lampista, 27 v. Roma . . . 335
Ferraris, panatt., 23 v. S. Secondo 395
Ferraris, vinaio, 3 v. Reggio 378
Ferraris coniugi, mag. alim., 6 v. Baretti e 21 c. Princ. Odone 387
Ferraris coniugi 25 c. Re Umberto. . . 6, 52
Ferraris frat., colori e vern., 10 v. Barbaroux . 318
Ferraris Aug., scult. legno, 3 c. Valentino . 296, 343
Ferraris Candido, 10 v. Barbaroux . . 596, 610
Ferraris Carlo, 26 v. Cernaia . . 513-53, 747
Ferraris Carlo, custode, 19 c. Vercelli . . . 466
Ferraris Carlo, latton., 3 v. Giannone . . . 535
Ferraris Carlo, prof., 43 v. S. Francesco Paola 594, 618
Ferraris Carlo, geom., 29 v. Carlo Alberto . 637
Ferraris Cipriano fu Gio. Ant. 118 corso Massimo d'Azeglio 37
Ferraris Dante ing., 46 v. Cavour 39, 635, 749
Ferraris Eus., impieg., ufficio telegrafico . 688
Ferraris Feder., avv., cambista 20 v. Roma 6 254, 539, 710-21
Ferraris Ferd., calzol., 48 strada di Lanzo. 322
Ferraris Giorgio, neg. 51 v. Principi d'Acaja 51, 304-78
Ferraris Giov., avv.-proc., 53 v. Garibaldi 480 625-30
Ferraris Giov., tappezz., 7 v. Arsenale . . . 282
Ferraris Gius., prof., 30 v. Orto Botanico 588-91
Ferraris L., parrucch., 43 v. Princ. Amedeo 347
Ferraris Lorenzo, ing., 4 v. Sagliano . . . 37-84
Ferraris Luigi, mag. alim., 20 c. Palestro . . 385-88

Ferraris conte Luigi, avv., senatore del Regno (Val Salice) . . . . . *pag.* 414-16-47-23, 702
Ferraris Luigi, vinaio, 12 v. Andrea Doria. . 378
Ferraris Margh., tintoria, 7 v. Carlo Alberto. . 269
Ferraris Paolo fabbr. sete, ang. v. Buniva e 43 c. Regina Margherita 43, 53, 255
Ferraris Pietro, ing., 35 c. Oporto . 329-50-53, 635-39
Ferraris Pietro, impieg., 14 v. Gollo 466
Ferraris Teresa, vinaia, 3 c. Vercelli 378
Ferraris V., rappres., 8 v. Gioberti 353
Ferraris Vitt., notaio 44 v. Arsenale 62, 65, 653
Ferraris Vittorio, avv.-proc., 6 v. Garibaldi. 625-30
Ferraris di Celle conte Alessandro 423
Ferraris di Celle Feder., avv., 5 v. Cavour 556, 625
Ferraris e Fenoglio, decorat., Mad. Campagna 401
Ferraris-Perussia Olimpia 44 v. Arsenale 62, 65
Ferraris e Rusconi, sarte, 52 v. Roma. 258
Ferraro Fiorenzo, vice-cancell., 46 v. Botero . 479
Ferrarotti P., impieg., 156 c. Reg. Margherita. 409
Ferrati Alfr. fu Ang. 455 v. Nizza . 27, 35, 42
Ferrati Cesare, avv., 16 p. Vitt. Em. I 67, 449, 543, 625
Ferrato, imballatore, 3 c. Princ. Eugenio. . .282
Ferrato Lor., (Ditta), segheria, 32 via Nizza .301
Ferrato Maggiorino fu Lorenzo e nipoti 28 v. Nizza 43
Ferraudi Fed., impieg., 4 v. Davide Bertolotti 660-67
Ferraudi Gius., pitt., 52 v. Venti Settembre . 642
Ferraudi Luigi, parrucch., 6 v. Cavour . . .347
Ferrere (*vedi* Garretti di).
Ferreri A., corriere, 24 v. S. Tommaso . . .356
Ferreri Alberto, (Pralormo) 712
Ferreri Bened., impieg., 28 v. S. Agostino . .460
Ferreri Carlo, avv., 44 v. Lamarmora 699
Ferreri Casimiro e Pellegrino, seme bachi, 17 v. Nizza 255
Ferreri Dom. e C., velocip., 24 c. Re Umberto. 343
Ferreri Ettore, avv., impieg. mun., 40 v. Juvara. 434
Ferreri G. B., cappellano Osped. Mauriziano 486-90
Ferreri Giacomo, vinaio, 434 c. Reg. Margherita. 378
Ferreri Gio., impieg., 7 v. Barolo 470
Ferreri Gio., prof., 45 v. Garibaldi 533-94, 618
Ferreri Gius., neg. vino, p. Porta Palatina. . .376
Ferreri Gius., prof., 55 v. Saluzzo 418 592, 606-09
Ferreri Maria ved. Rinone 42 v. S. Domenico. 57
Ferreri Nicolao, impieg. post., 3 v. Bava. . .687
Ferreri Oscarre 40 v. Lagrange 40, 33, 49, 54, 63
Ferreri Tommaso, istitutore, 4 v. delle Scuole. 593
Ferreri Vincenzo, avv., impieg., 45 c. Siccardi .463
Ferreri-De Gubernatis Carlo, 44 v. Po 500
Ferreri di Pontverres nob. Luigi, med.-chir., 6 v. Cavour e 44 v. Vanchiglia. . 423, 648
Ferrero, specchi e cristalli, 47 v. Baretti . .283
Ferrero, parrucch., 28 v. Po 347
Ferrero, cond., alb. Gran Mogol e Campanile 364-67
Ferrero coniugi e C., droghieri, ang. v. della Rocca e Ospedale 313
Ferrero, rivend giorn., 27 v. Ponte Mosca . .287
Ferrero frat., vinai, 46 v. Ponte Mosca . . .378
Ferrero frat. 42 v. Genova 42, 29
Ferrero frat., neg. vino, 24 v. Madama Cristina. 376
Ferrero fr., pesi e misure, 31 v. Accad. Albertina. 343
Ferrero frat. di R., neg. vino, 5 v. Alfieri . 372-76
Ferrero frat., confettieri, 20 v. S. Teresa e 1 p. Vitt. Emanuele I 382
Ferrero frat. fu Gius. 35 v. S. Chiara . . 61
Ferrero sor. fu Gio. 42 v. Mad. Cristina . 40, 63
Ferrero sor. fu Michele 4 v. Ceva . . . 49
Ferrero sor., *istituto*, 9 v. Bellini 617-18
Ferrero ved., liquor., 20 v Cernaia 373
Ferrero A., orologiaio, 39 v. Mazzini 577
Ferrero A., drogh., 100 c. Vitt. Eman. II *pag.* 313
Ferrero A. e C., cerchi pneum., 46 v. Carlo Alb. 342
Ferrero A. M. frat., ovatte, 34 v. Artisti. . .257-73, 325
Ferrero Adel., mercer., 61 c. Princ. Oddone .274-93
Ferrero Adolfo, impieg., 44 v. Melchior Gioia. .462
Ferrero Adolfo, avv., impieg., 45 v. Vitt. Amed. II. 436
Ferrero Agostino fu Gio. 23 v. Gioberti. 30
Ferrero Aless. geom., ang. v. S. Quintino e 44 c. Re Umberto. 30, 637-38
Ferrero Aless., impieg., 12 v. Ospedale . . .584
Ferrero Andrea (ved di), vini, 6 v. Rosine. .378
Ferrero Andrea, parrucch., 32 v. Princ. Tomm 347
Ferrero Ang., chim.-farm., 29 v. Po 570
Ferrero Anna, maestra, 8 v. Orfane 602
Ferrero Anna, vettur., p. Carlo Eman. II . . .359
Ferrero Ant., avv., impieg., 37 v. Napione 459, 635
Ferrero Ant., tabacc., 6 v. Barbaroux 465
Ferrero Ant. in Pagliano 44 via Rocca . 54
Ferrero Antonio, notaio (Pralormo) 683
Ferrero Antonio, 2 v. Riberi 742
Ferrero Attilio, disegn. catast., 14 v. Zecca . .457
Ferrero Aug. in Crespi 3 v. Monferrato. 40
Ferrero bar. Aug., avv., 18 v. Seb. Valfrè 623, 625-60-68
Ferrero Bartol., macell., 1 p. Statuto 397
Ferrero B., calzol., 31 v. Ormea 322
Ferrero Benedetta, 15 v. Stampatori 611
Ferrero Bern., capo tecn., 53 v. S. Secondo . 469
Ferrero C., fornaio, 29 v. Mazzini 395
Ferrero C., fabbr. cornici, 28 v. Maria Vittoria . 280
Ferrero Carlo, sacerd., 3 v. S. Maria. 483
Ferrero Carlo, legat., 10 v. S. Tommaso 292-93, 351
Ferrero Carlo, fornaio, 34 v. S. Domenico. . .595
Ferrero Carlo, alunno giudiz., 22 v. Bidone. .477
Ferrero Carlo, impieg. dazio, 41 v. Princ. Tomaso. 438
Ferrero Carlo, falegn., 24 v. Valperga Caluso . 302
Ferrero Carlo di Gius., rappr., 40*bis* via San Franc. da Paola 353
Ferrero Cat. in Colombo 82 c. Reg. Margh. 53
Ferrero Celestina ved. e Pagna Marianna, tratt., 21 v. Genova 368
Ferrero Delfino, cond., 449 c. Reg. Margherita 364
Ferrero Dom., drogh., 2 v. Gazometro . 341-43-47
Ferrero Domen., turaccioli, 49 v. Venti Sett. 345
Ferrero E., parrucch., 3 v. S. Franc. da Paola. 347
Ferrero E., telerie, 20 v. Venti Settembre. .267
Ferrero E. L., rappr., gall. Nazionale 353
Ferrero Edoardo, macell., 43 v. Mazzini. . .397
Ferrero Efisio, istitutore, 4 v. delle Scuole .593
Ferrero Enrico, legatore, 16 v. S. Dalmazzo. .292
Ferrero Enrico, 4 v. Alfieri 676
Ferrero Ermanno, prof., 49 v. S. Quintino 559-65-67-68-69-77-87
Ferrero Ernesto, prof. R. Università, 17 v. Po. 578
Ferrero Eug., pizzic., 121 borgo Maddalene. 401-02
Ferrero Eug. rappr., *uff.* ang. v. S. Quintino e c. Re Umberto, *abitaz.* 46 c. Principe Eugenio 50, 53
Ferrero F., trattore, 44 c. Vittorio Eman. II e 44 p. Statuto. 368-70, 405
Ferrero Felice, conduc., alb. Rosa Bianca . .364
Ferrero Felice, vinaio, 47 v. delle Scuole . .378
Ferrero Felicita, pettinat., 28 v. Borgo Dora 348
Ferrero Ferd., medico, 9 v. S. Donato 443, 520, 648
Ferrero Ferd., vinaio, 38 v. S. Donato. . . .378
Ferrero Filippo, 2 v. Princ. Tommaso 571
Ferrero Filippo e nipoti 28 v. Lagrange 33
Ferrero Fiorenzo 44 v. della Rocca . . . 54
Ferrero Franc., scult. legno, 10 v. Boucheron. 296
Ferrero Franc., impieg., 3 v. Gaud. Ferrari . .450
Ferrero Franc., impieg., 8 v. Orfane 632
Ferrero Franc. avv., 21 v. Genova . . 29, 380
Ferrero Francesco, parrucch., 1 v. Basilica. .347

Ferrero Francesco e Maggia Adelaide coniugi 452 via Circonvallazione. . .*pag.* 74
Ferrero G., vinaio, 20 v. Baretti 378
Ferrero G., fabbro-ferr.. 6 strada R. Parco. .345
Ferrero G., floricoltore, 62 v. dei Fiori . . .285
Ferrero G., parrucch., 3 v. S. Quintino. . .347
Ferrero G., pizzic., 5 c. Vinzaglio e 7 v. Barbaroux 388
Ferrero Gabriele, pittore, 4 v. Artisti . 566, 642
Ferrero Giacinto, 9 v. Melchior Gioia 38
Ferrero Giacinto, impieg. dazio (Foro Boario) 437
Ferrero Giacinto, impieg. post., 5 v. Mad. Cristina, 688
Ferrero Giacinto, capit., 23 v. Carlo Alberto .467
Ferrero Giacomo, lineat. di carta, 41 v. San Francesco da Paola 293
Ferrero Giacomo Antonio, avv., 5 v. della Consolata. 477, 625-94, 746
Ferrero Giacomo, farm., 56 v. Cottolengo . .655
Ferrero Gio., neg. paste, 24*bis* v. Baretti . . .394
Ferrero G. o., usciere, 43 v. Stampatori . 478-79
Ferrero Gio., vinaio, ang. v. Bertola e Genova. 378
Ferrero Gio., calzol., 5 p. Statuto 322
Ferrero Gio., fabbricante cornici, 3 via S. Chiara 280 83
Ferrero G o., fornaio, 64 v. Gioberti. 395
Ferrero Gio., macell., 47 v. Lagrange 397
Ferrero Gio., maestro ballo, 42 v. Pio Quinto . 536
Ferrero Gio., 8 c. S. Martino 673
Ferrero Gio., parrucch., 152 c. Reg. Margherita 347
Ferrero Gio., 8 v. Orlane 522
Ferrero Gio., tornitore in legno, 7 c. S. Martino 296
Ferrero Gio., sarto, 3 v. Cavour 262
Ferrero Gio., negoz. vino, 4 barr. di Milano . . .505
Ferrero G. B., maestro scherma, 14 v. Vanchiglia 622
Ferrero G. Umberto, maestro di musica, 5 via Garibaldi 607-20-22
Ferrero Giorgio, pizzic., 14 p. Statuto 388
Ferrero Gius., maestra fiorista, 21 v. Montebello 598
Ferrero Giust ved., tratt., 8 v. Perrone . . .368
Ferrero Gius., notaio (Nole) 633
Ferrero Gius., medico 3 v. Gioberti . 489 90, 648
Ferrero Gius., fattor., 41 c. Duca di Genova . 335
Ferrero Giuseppe, ✠, canonico, 14 via Cottolengo. 55, 59, 484 93
Ferrero Gius., impieg. post., 36 v. Gioberti . 687
Ferrero Gius., maestro ballo, 18 v. Vanchiglia 622
Ferrero Gius., calzolaio, 15 v. Bertola 322
Ferrero Gius., telegr., 14 v. S. Franc. Paola . .689
Ferrero Gius., vinaio, 3 v. Cibrario 578
Ferrero Gius., casaliere, 16 v. Milano 703
Ferrero Gius., negoz. vino, (barr. S. Paolo) . . 505
Ferrero Gius. e Maggia M. coniugi 452 via Circonvallazione. 74
Ferrero Gius., impieg. 12 v. Galliari 561
Ferrero Gugl., dott., 20 v. Gioberti . . . 516-68
Ferrero Guido fu Luigi Claudio, 18 v. Fiori 26, 43
Ferrero I., falegn., 11 v. Barolo 502
Ferrero L., macell., 43 v. S. Teresa 397
Ferrero L. vedl., mobili, 34 v. Accad. Albert 298, 326
Ferrero Lodovico 414 v. Ormea 44
Ferrero Lorenzo, fabbro-ferr., 143 v. Nizza . . .345
Ferrero Lorenzo, sacerdote, 5 v. S. Teresa . .529
Ferrero Luigi, fabbro-ferr., 19 v. S. Dalmazzo .345
Ferrero Luigi, parrucch., 43 v. Nizza 347
Ferrero Luigi, pirotecnico, 22 c. Vitt. Eman. II. 312
Ferrero Luigi succ. Allaria, fornaio. 6 v. Corte d'Appello e 24 v. Cernaia. 395
Ferrero Luigi, chirurgo dent., 6 v. Giulio . 654-57
Ferrero Luigi, mag. alim., 14 v. Rossini . . .385
Ferrero Luigi, 5 v. Palazzo di Città VII
Ferrero Luigia 37 v. Barbaroux 7
Ferrero Luigia, maestra, 42 v. Assarotti . *pag* 540
Ferrero Maddalena, deposito fiamm., 4 v. Principe Amedeo 311
Ferrero Margherita, 5 v. Silvio Pellico . . .644
Ferrero Margh., stiratr., 14 v. S. Franc. da Pa[illegible]
Ferrero Maria, mercerie (borgo Monte Ros[illegible]
Ferrero Maria, sarta, 58 v Venti Settembre [illegible]
Ferrero Mario, delegato P. S. . . . . [illegible]
Ferrero Mario, dir. scol., Mad. Campagna 523-[illegible]
Ferrero Martino 5 v. Chivasso . . . . [illegible]
Ferrero Massimo, medico, 8 p. Gran Madre di Dio . . . . . .445, 523, [illegible] 6-43
Ferrero Micca, cinghie, 23 via Tarino . . . [illegible] 3-90
316-21-32-34-37 [illegible] 80
Ferrero Michelang., maestro, 54 c. Siccardi [illegible]
Ferrero Michele, ing., 38 c. Oporto . 584, [illegible]
Ferrero Michele, sarto, 6 v. Ospedale . . . [illegible]
Ferrero Michele, ortoped., 44 p. Vitt. Em. I. [illegible]
Ferrero Michele, lattoniere, 1 v. Bava . . . [illegible]
Ferrero Michele, macell., 14 v. Tarino . . [illegible]
Ferrero Mich., fabbro-ferr., v. Santorre Santar[illegible]
Ferrero Michelo Ant. 28 v. Lagrange 33 [illegible]
Ferrero Ottavia, telegrafista, 18 v. Barolo . .689
Ferrero P., calz., 9 p. Statuto 522
Ferrero Palmiro, impieg. (barr. di Piacenza [illegible]
Ferrero Pietro, avv., 10 v. delle Rosine . . [illegible]
Ferrero Pietro, usciere, 6 v. Bogino . . 40[illegible]
Ferrero Pietro, vinaio, 15 v. Consolata, . . .378
Ferrero Rob., impieg., 113 c. Reg. Margherita [illegible]
Ferrero Romualdo, tornit., 16 v. Montevecchio [illegible]
Ferrero Sebast., impieg., 3 v. Misericordia . .700
Ferrero Serafino e C., carlolai, 15 v. Roma . [illegible]
Ferrero Silvestro di F. 7 v. Americo Vespucci [illegible]
Ferrero Spirito, impieg., 9 c. Palestro . . [illegible]
Ferrero Stefano, bagni, 26 v. Garibaldi . . [illegible]
Ferrero Stefano detto *Tojo*, conduc., stall. V 119 c. Regina Margherita. 360
Ferrero Stef., affitta vetture, ang. v. Bonzanigo e Cottolengo 357
Ferrero Stef., e Magliano G. B., spurgo pozzi, ang. v. Cottolengo e Bonzanigo 310
Ferrero Teresa, macell., 30 v. Cernaia. . . .397
Ferrero Teresa, 9 v. Bellini. 530
Ferrero Teresa in Bichi 43 v. della Zecca 75
Ferrero Vinc., macell., 54 v. Venti Settembre .397
Ferrero Vinc., ing. ferr., 30 v. Gioberti .691
Ferrero Vincenzo, 21 v. Mad. Cristina 680
Ferrero Vincenzo, sacerd., 10 v. Mercanti 88, 486
Ferrero Vitt., giardin., 13 strada di Francia .280
Ferrero Vittorio, salsam., 23 v. Porta Palatina 388
Ferrero-Comune Margherita, levatrice, 22 via Mazzini 447, 638
Ferrero De Gubernatis-Ventimiglia marchesa Onorina in Ferrero d'Ormea e di Palazzo 37 v. Saluzzo . . . . 44, 51, 540-9[illegible]
Ferrero De Gubernatis Ventimiglia nob. Alfonso, 44 v. Po 423, 675-77-78, 710
Ferrero De Gubernatis-Ventimiglia nob. Carlo, 41 v. Po 448, 678
Ferrero Demichelis Luigi, impieg., 38 v. S. Massimo 690
Ferrero della Marmora march. Tommaso 403 c. Vitt. Em. II 44, 425, 67
Ferrero di Cambiano marchese Cesare, avv., deputato, 2 corso Re Umberto . 416-17-2[illegible] 452-54, 513-26-37-40-42, 690, 702-10-40
Ferrero di Cavallerleone Luigi, tenente colonn. medico, 20 v. Venti Settembre . .[illegible]
Ferrero di Palazzo nobile Carlo-Vincenzo 37 v. Saluzzo . . . . 26, 56, 424, [illegible] 67[illegible]
Ferrero d'Ormea march. Gustavo Camillo 9 p. Carlo Eman. II. . .46, 23, 36, [illegible] 42[illegible]

Ferre[illegible]-Gola, drogh., 254 Pilonetto . . .*pag* 401
Ferre[illegible]-Gola Gius., med. chir., 36 v. San Francesco da Paola 648
Ferr[illegible]-Gola Luigi, drogh., ang. vie Porta Palatina e Basilica 343-46
Fer[illegible]-Ponsiglione conte Amedeo, 11 v. San Dalmazzo 424
Ferre[illegible]-Praga Maria, 49 c. Valdocco 611
Ferre[illegible]-Maestrie C., prod. chim., 42 v. dei Fiori 310
Ferre[illegible]-Migliorero Angela, levatr., 6 v. Giulio . 658
Ferre[illegible]o e Archieri, rappr., 44 c. Re Umberto. 353
Ferre[illegible]o e Bretti, caff., ang. c. Oporto e v. Venti Settembre 372
Ferre[illegible] e Craveri, elettricisti, 74 c. Massimo d'Azeglio 327-39
Ferrero e Croizat, distill., 11-13 v. Gioberti . 346-48
Ferre[illegible]o e Valli, fabbr. stoffe, 45 v. Tiziano . 256-65
Ferre[illegible]i Aless., impieg., 17 v. S. Massimo. . .709
Ferre[illegible]i A., meccanico, 27 v. Gioberti. . . 337-39
Ferre[illegible]i Attilio, 35 v. S. Domenico 644
Ferre[illegible]i Federico, impieg. post., 4 v. Botero. .687
Ferre[illegible]i F. di Edoardo 22 v. Monferrato 40, 55
Ferre[illegible]i G. B., pizzicagnolo, ang. v. S. Domenico e Pingone 388
Ferre[illegible]i Mario, rag., 37 v. S. Domenico . . .642
Ferre[illegible]ini Ernesto, avv., 7 v. Allioni . . 625-60-68
Ferretto, parrucch., 4 v. Bonafous 347
Ferri frat., rappr., 17 v. Saluzzo 353
Ferri Gio., impieg. post., 10 v. Gazometro . .687
Ferri Lorenzo, macellaio, 4 v. Finanze 397
Ferri Luigi, prof. disegn., 42 v. Princ. Tommaso . 643
Ferri Pietro succ. Pellegrino, tapp. e neg. mob., ang. v. Acc. Albertina e dei Mille 282-96-97-98
Ferre[illegible]e Molino, telerie, 1 v. Milano . . . 264-66
Ferre[illegible] Gius. G., ingegnere, 31 v. Principe Tommaso 382, 635-38
Ferri L., medico 21 v. Stampatori 496 97, 576-81, 648
Ferria Luigi, fornaio, 13 v. S. Donato 395
Ferrino Cesare (Ditta), neg. colori, 407 via Nizza 290 91, 306-15-48-24-25
Ferrino Severina in Lessona 107 v. Nizza 49, 63
Ferrino Edoardo 5 v. Chisone 49
Ferrino Eug. ed Alb frat. 107 v. Nizza . . .42
Ferrino Maria fu Cesare 5 v. Chisone 49
Ferrino Paolina ved. Gastaldi 7 v. Tarino . .66
Ferrio Luigi, dott., 9 v. Mad. Cristina . . .490, 648
Ferro, conduc., alb Croce Rossa 364
Ferro A. e D. Prina, neg. carb., 4 v. Manzoni . 304
Ferro Cesare, pittore, 21 v. Montebello 672
Ferro E., consigliere della Società *The Austro-Italian Trading Co. Ltd* 724
Ferro Filippo, impres., 32 v. dei Mille . . .307
Ferro Franc., utens. per calz., 41 v. Bertola . 294
Ferro G., maleraissaio, 34 v. della Rocca . 282, 326
Ferro Gio., prof., 74 v. Venti Settembre . . 590, 619
Ferro Natalia in Perrone 21 v. Silvio Pellico 65
Ferro Pia Scolastica, macell., 6 p. Em. Filiberto. 397
Ferro Pietro, bottaio, 3 v. Mazzini e 9 v. S. Massimo 302
Ferro e Franchini, parrucch., 78 c. Vittorio Emanuele II 347
Ferro-Trosel Teresa, maestra, 19 v. S. Quintino . 602
Ferroggio Marianna, mag. alim., 4 v. Cibrario . 385
Ferroglio Carlo, tratt., 65 c. Princ. Oddone. . 369
Ferroglio Gaet., avv., 28 v. S. Tommaso; *abit.:* 23 v. Stampatori 449, 501-02-74-74-75 579, 625, 743
Ferr[illegible]io Gio., tratt. (Borgo Ceronda) . . 404, 721
Ferroglio Gio., 3 v. Principi d'Acaia 350
Ferroglio Gio., neg. carb., 53 v. S. Donato 304
Ferro[illegible]o Michele (Pozzo Strada) 449
Ferroglio Pietro, 34 v. Barbaroux . . . 638-76
Ferro[illegible] Teresa, stiratr., 6 v. Venti Settembre. 268
Ferrovia Torino-Ciriè-Lanzo 43-45 via Ponte Mosca . . . . . *pag* 25, 49, 61
Ferrua Giacomo, 5 v. Consolata 721
Ferrua L. M., rappr., 44 v. Alfieri 306-53
Ferrua Michele falegn., 7 v. Saccarelli 35, 302
Ferrua Michele, prof. preside, 42 v. Maria Vitt. 389-90
Ferrua Valerio, verniciat., 44 v. S. Maria . . 284
Ferruccio Guidetti e C., rappr., 37 c. Vitt. Em. II 284
Fertili Gio., commesso, 4 v. Ospedale 697
Fessia Andrea, impieg. post., 7 v. Pio Quinto 687
Festa ved. Basilia 49 c. Vitt. Em. II. . . . 72
Festa Corrado 16 v. Venti Settembre . 17, 70
Festa Enrico, dott., palazzo Carignano . .561
Festa Eugenio, rappr., 1 v. Argentero . 329-31-53
Festa Margherita, neg. paste, 5 v. Barolo . .394
Festa Rosa Bagaini, vinaia, 47 v. S. Quintino 578
Festa, Origlia e C., tipogr., 35 v. Ospedale . .288
Fettarappa Giulio, ingegn., 29 v. Lagrange 567 582-88, 699, 740-42
Feyles frat., mugnai, 7 v. del Martinetto . .393
Feyles Dom., panatt., 4 c. Vittorio Eman. II 395, 403
Feyles Franc. (eredi), 7 v. del Martinetto . 37
Feyles Martino mugnaio, 73 v. S. Donato 58, 393
Fezia Edoardo, usciere, 6 v. Bogino 460
Fiachetti Michelang., 47 v. Nizza 674
Fiandesio A., birraria, 4 v. Sacchi . . 573-74
Fiandesio Domen., calzol., 27 v. Cernaia. . .322
Fiandesio-Canavesio Gio., maestra, 4 v. Sacchi. 602
Fiando Santini Marianna, 35 c. Oporto . . .496
Fiandra Tommas.°, modista, 44 v. S. Massimo 259-74
Fiandrino Luigi, calzol., 31 c. Valentino . . .322
Fiandro G. B. e consorte 31 v. Verona 3, 46, 70
Fiandro Lodov. e figlia Margh. 76 v. Saluzzo 57
Fiaschetteria Toscana. 27 v. Mad. Cristina. .378
Ficelli Alberto, ispett. post., 71 v. Nizza . .689
Fichtner Anton., maestra, 8 p. Em. Filiberto. .602
Fiecchi Pietro, cons. d'App., 4 v. Boucheron 475-76
Fienogreco Franc., falegn., 42 v. Mazzini . . .302
Fiertz Guglielmo, 7 v. Corte d'Appello.
Fiesco-Lavagnino Adriano, 22 v. Alfieri . . .543
Figarolo di Groppello Felicita in Guasco di Bisio 5 v. Ormea 44, 48
Figarolo di Groppello Bonif., pal. Reale . .410
Figarolo di Groppello cont. Gabriella in Sigray di S. Marzano 5 v. Ottavio Revel 54, 72
Figarolo di Groppello nob. dottor Giovanni, 52 v. Mazzini 424-50
Figarolo di Groppello conte Giulio, 37 via Cavour. 424
Figarolo di Groppello nob. Giuseppe, 52 via Mazzini 424, 673
Figarolo di Groppello conte Luigi 424
Figarolo di Groppello Solaroli contessa Giorgina, 52 v. Mazzini 496
Fighera G., maestro mus., 15 v. Pio Quinto . 621
Figliuzzi coniugi, salsam., 43 v. S. Teresa . . 388
Fileppo Maur., vicario, Cavoretto 91, 485, 523-33
Fileti Mich., prof., 46 e 48 v. Po 564 75-78-79-80
Filiberti E., fornaio, 20 v. Carlo Alberto . . 395
Filiberto Pietro, 57 v. Garibaldi 350
Filiberto (Padre) da Bra, rett. (barr. S. Paolo) 90-487
Filipello G. B., medico, 56 c. Casale . . . 503, 648
Filipello Maria, drapperie, p. Em. Filib. . .263
Filipello Matteo teol., 46 v. Po 64, 486
Filippa frat. e cug. 20 v. S. Chiara . . 27
Filippa frat. e sor., neg. frutta, 45 v. Lagrange. 392
Filippa Ang., impieg., 26 v. Princ. Amedeo . 696
Filippa Anna, drogheria (Lingotto) 404
Filippa Anna Maria fu Fel. 20 v. S. Chiara 61
Filippa Carlo, med.-chir., 26 v. Princ. Amedeo 648
Filippa Carlo, parrucch., 46 v. Baretti . . . 347
Filippa Carolina in Biasoli 20 v. S. Chiara 61

Filippa Clemente, 65 v. Gioberti . . . , *pag.* 554
Filippa Edoardo, avv., 26 v. Princ. Amedeo . 459
Filippa Eug. e Carlo 20 v. S. Chiara . . 61
Filippa Feder., impieg. Banca d'Italia. . . . 696
Filippa Gio., magnetizzatore, 37 v. Lagrange . 659
Filippa Leopolda, magnetiz., 24 v. S. Tommaso. 659
Filippa Rosa, olii e salumi, barr. di Milano . . 394
Filippello Bened., macell., 1 v. Bogino . . . 397
Filippello Giuseppina, 34 v. Cernaia 612
Filippi fratelli, rappr., 45 v. Consolata . . 321-53
Filippi Alfredo, 56 v. Orfane 672
Filippi Clem. Vitt., direttore Ist. Bonafous (Lucento) 540
Filippi Franc., ragion., 7 v. Quattro Marzo . . 644
Filippi Gio. Batt., geom. catast., 11 v. della Zecca 457
Filippi G. B. e C., mercerie, 43 v. Garibaldi. . 270
Filippi Gius., alunno giudiz., 34 v. S. Massimo 477
Filippi Luigi, avv. proc., 9 v. Mercanti. . 625-30
Filippi Luigi, alunno giud., 3 v. Vanchiglia . 479
Filippi Rosa ved. Granero, tabacc., 37 v. Po . 464
Filippi Vinc., 20 via Principe Tommaso. . . 706
Filippi di Baldissero nob. Carlo Alberto, 43 v. S. Francesco da Paola 424
Filippi di Baldissero nob. Enrico, 43 v. San Francesco da Paola. 424
Filippini Gio., parrucch., 29 c. Vinzaglio. . . 347
Filipponi conte di Mombello 424
Filippone Bernardo, 4 c. Vercelli 552
Filippone Maur., capo sez. munic., 3 v. Cibrario 436
Filippone e Levi, tessuti, 40 p. Em. Filiberto 264-65-67
Filotti Carlotta, ved., cioccol., 5 p. Consolata . 382
Filotti Gius., ingegn., 6 v. Barbaroux. . . . 635
Fina madre e figli 13 p. Borgo Dora . . 42
Fina Alessandro, tipografo, 45 v. Cavour. . . 2-8
Fina Carlo, fabbr. ostie, 4 v. Pescatori . . . 347
Fina G. B., incisore in metalli, 29 v. Garibaldi . 295
Finali Gaspare, senatore (Roma) 446
Finaly Ugo, consigl. Banca Comm. Italiana . . 704
Finardi Carlo, ing. ferr., 45 v. Baretti. . . . 694
Finelli Franc., trattore (Foro Boario) . . . 404
Finelli G., trattore, 40 v. Bogino 370
Finelli V., cartol., 4 v. Ormea 293
Finello Gio., caffett., 5 v. del Deposito . . . 74
Finello e Barotti, fabbr. liquori, 6 v. Arcivescovado 372
Fino (*Istituto infant.*), 2 v. Gaudenzio Ferrari 648
Fino frat., panatt. (barr. di Milano). . . . 462
Fino D., gabin. scrittura, p. Carlo Alberto. . . 287
Fino Giocondo, teol. coll., 3 v. Milano. . 484-85
Fino Gio., pizzicagn., 29 v. Genova. . . . 388
Fino Leone, deleg. Benef., 4 v. S. Tommaso 525
Fino Luigi, pittore, 44 v. Ponte Mosca . . 642
Fino Luigi fu Gius. 8 v. S. Anselmo . . 8, 62
Fino Marziano, pizzicagn., 32 v. Borgo Dora 388
Fino Pietro, liquor., 24 v. Porta Palatina . 373-78
Fino Saverio, avv., 40 v. Milano 625
Fino Silvio e C., conc., 45 v. Consolata 344-46-84, 721
Fino Vinc., prof., 33 v. Arsenale . . . 567-69-98
Fino Miglio Carolina, 40 v. Milano 504
Finzi e Levi, neg. abiti, 45 v. Roma . . 262-63
Fiocchi Paolo, vice-cancell., 4 v. Bellezia . . 175
Fiorani Angelo, ragion., 1 v. Garibaldi . . . 700
Fiore Cesare, med.-chir., 27 v. Genova . . . 648
Fiore Cesare, ✠, sost. avv. generale militare, 1 p. Carlo Eman. II.
Fiore Gius. isol. 34 c. Reg. Margherita 32, 33
Fiore Matilde, drogh., 45 v. Moncalieri. . . 343
Fioretta G. e Regis S., legatori, 28 v. Monte di Pietà 292
Fioretti Felice sac., 5 v. Orfane . . . 24, 43
Fiorenzo Bonavia, tratt., ang. v. Gazometro e Assietta. 368
Fiori G., falegn., 7 v. Orto Botanico 302
Fiori Silvestro, 24 v. Orto Botanico. . . . 672
Fiorina ved., letti in ferro, 47 v. della Zecca 298
Fiorina Cand., confett., 23 v. Garibaldi. *pag.* 373
Fiorina Giac., ✠, capo-tecn., 40 v. Groppello.
Fiorina Salvat., birraia, 22 v. Pietro Micca
Fiorini Ang., capitano, 4 v. Gaudenzio Ferrari
Fiorini Matteo, prof. (Bologna).
Fiorini Pietro, ing., 9 v. dei Mille . 635-38-
Fiorio frat. guantai, 13 v. Garibaldi; *fabbr.* borgo S. Donato. 38, 265, 3
Fiorio frat. dep. ghiaccio, 18 p. Castello 5,
Fiorio vedova, neg. maglierie, 4 v. Genova .
Fiorio Alfonso, rappr., 48 v. Garibaldi .
Fiorio Ant. rappr. olii, nel Dock; *abitaz.* 9 v. Vassalli-Eandi . . . 69, 391, 4
Fiorio Carlo e cugini di Bernard. 3 v. Vanchiglia . . . . . .
Fiorio Cesare, ✠ 13 v. Garibaldi . . . .
Fiorio Elena, levatr., 9 p. Gran Madre di D
Fiorio G., neg. olii, 44 v. Bellezia . . . .
Fiorio Giac., usciere Trib., 48 v. Garibaldi
Fiorio Gius., cordami, 9 v. Porta Palatina .
Fiorio Gius., calz., 23 c. Vinzaglio. . . . .
Fiorio Gius., sapone e cand., 9 v. Porta Palatina
Fiorio Gius., vinaio, 52 v. S. Chiara . . . .
Fiorio Laureato, deleg. Benef., 24 v. Aosta 52.
Fiorio Luigi, usciere, 40 v. Ponte Mosca . .
Fiorio Rosa, sarta, 24 v. Cottolengo . . .
Fiorio Vittorio, 24 v. Aosta . . . . . .
Fiorio-Salomon Elena, levatr., 9 p. Gran Madre di Dio. . . . . .
Fiorito Angiola, maestra, 33 v. Accad. Albertina
Fiorito Carol., maestra, 33 v. Accad. Albertina
Fiorito Gioach., ✠, presid. Tribun. a riposo 46 p. Statuto.
Fioruzzi Attilio, pubbic., 39 v. Garibaldi .
Fioruzzi A. e C., rappres., 48 v. Garibaldi.
Firpo Natale, conserve alim., gall. Subalpina
Fischer Otto, prof., 22 c. Vitt. Eman. II .
Fissolo Sebast., parrucch., gall. Umberto I .
Fissore Giovenale, tabaccaio, 20 v. Maria Vitt.
Fissore Lucia, banco prest., 2 v. Urbano Rattazzi
Fissore Pietro, avv.-proc., 134 c. Regina Margherita 62
Fissore Pietro, notaio (Rondissone) . . . .
Fissore di Montaldo Stef., ten. alpini, 13 via Mazzini . . . . . .
Fister Giacomo, specchi, 16 v. Porta Palatina
Flammia G. B., dottore, impiegato, 3 c. San Martino 462, 589
Flandinet sorelle fu Vitt. 45 v. Bogino 11,
Flandinet Clemente, maniscalco, 41 v. Roma
Flecchia coniugi 53 v. Cibrario . . .
Flecchia Domen. geom., 53 v. Cibrario 28, 58,
Flecchia Pietro 38 v. Schina . . . . . .
Fleccia Angela, levatr., 24 v. Porta Palatina.
Flik Vittorio, dott., 2 v. Stampatori . . .
Florelli M., fabbr. catene, 19 v. Roma . . .
Florio A., sapone e candele, Dock 5° compart.
Florio Achille, impresario, 34 v. S. Giulia .
Florio Bernardino 31 v. S. Giulia . .
Florio Carlo (eredi) 25 v. S. Giulia.
Florio Carlo, geometra, 44 v. Lagrange . .
Florio Daniele e Sereno frat. impres., 44 v. Tarino 35,
Florio Ermeneg. fu Gioach. 8 v. Circonvallazione . . . . . .
Florio Ettore, 38 v. Barbaroux . . . . .
Florio Felice, impieg., 2 v. Maria Vittoria. . .
Florio Franc., capo-mastro, 34 v. S. Giulia . .
Florio Ignazio (Palermo). . . . . .
Floris Bartolom., ✠, avv., consigl. comun., 59 v. Garibaldi . . 430-59 71, 503, 698.

Thorel Lorenzo, avv., 4 v. Consolata *pag.* 625
elle, sarte, 44 v. Carlo Alberto . . . 258
ram Leon fu Gabriele 44 via Cavour 44, 48, 49, 68, 71
essandro, ✠, 2 v. Mazzini . . 488, 535
gelo L., 3 v. Principe Tommaso . . . 553
letto, 16 v. Cavour e 37 v. Assietta 8, 546-17-24 35-36 37-53, 685, 713-18-20-24
rato, orefice, 9 v. Finanze 276
succ. Ascone, orolog., 25 v. Nizza . 276-77
ardo, medico, 48 v. dei Fiori . . . 648
ia, impieg. mun., 34*bis* v. Maria Vittoria . 437
como, 20 v. Madama Cristina 612
s, ✠, rabbino, prof., 4 v. Nizza 488, 535-36
, agente imposte, 36 v. S. Massimo. . 463
rizio, medico, 2 v. Mazzini . . 648, 706
ale, neg. abiti, 30 v. Roma 262
B., tappezziere, 5 v. Andrea Doria, 282 98
bia, impieg., 20 v. Vanchiglia 465
bora-Segre, 4 v. Nizza 535
ce, 40 c. Valentino 539
esare, pubbl., 44 v. S. Massimo 665
manuele, avv.-proc., 14 v. del Carmine 630
, ✠, dott., 40 c. Valentino . 453, 538-39-64 573-75-80, 648
Vincenzo, capo-ufficio municipale a riposo, 1 v. della Consolata.
ater., macellaia, 2 p. Mad. Cristina . 397
Feder., macell., rimp. 8 v. Balbis . . . 397
Beniamino 45 v. Balbis 7
T., banch., 48 v. Maria Vitt. 233, 525, 709
Luigi, prof., 38 v. Maria Vittoria. . . 590
Aless. e C., tubi piombo, 31 v. Nizza . . 333
Tomm., macell. (Mad. di Campagna) . 402-05
Gio., rappr., 49 v. Arsenale . 327-28-53-75
Amelia, suora R. Ospizio di Carità . 502
Gius., vetraio, 46 v. Venti Settembre 283
Umberto, impieg., 52 v. S. Chiara . . 462
frat. e sor. fu Vinc. 22 c. Princ. Oddone 54
C fond., 22 c. Princ. Oddone 54, 330, 596
Gio. fu Lor. 34 v. Ivrea. . . . 32
M., Bolognino, Gierieri e Picco 5 v. Le Chiuse. 33, 56
G., calzolaio, 23 v. Lagrange . . . 322
rino Cater. fu Stef. 409 v. Ormea 26, 44
Batt., neg. pellami, 7 v. Torquato Tasso 349
Paolo, liquor., 25 v. S. Giulia . . . 373
Ditta, dei coniugi Grossi, ang. v. Consolata e S. Domenico e 34 str. R. Parco . 305
Ant., segret., 1 v. delle Scuole . 592-93
Carlo, tratt. (249 Ponte Stura) . . . 407
Filib., sac. prof., 8 v. della Consolata. 607
Giuseppina nata Gallina, 8 v. S. Chiara 507
C M., ✠, farm., 27 v. Roma 519-28-70, 635
Ernesto, dott., 27 v. Roma 524
Foglino Gius., ✠, ing., 44 v. Galliari *pag.* 455-66
Foglino Luigi impieg. post., 51 c. Re Umberto 688
Folco Andrea, insegnante, 45 v. Genova . . . 600
Folco C., ing., 4 c. Palestro 765
Folco Valerio, avv.-proc., 53 v. Garibaldi . . 630
Foletti Enrico, 45 v. S. Secondo 680
Folghera Gius., neg. cuoi, 47 v. S. Massimo . . 349
Folli Pietro, telegr., 2*bis* v. Vanchiglia . . . 689
Follini sor. fu Lazzaro 280 via Circonvallazione 74
Follini Carlo, ✠, pittore, 42 v. S. Massimo 642-70
Fonderia Salesiana, 32 v. Cottolengo 295
Fontana, *Istituto*, 5 v. Giannone 647
Fontana coniugi, mode, 6 v. Barbaroux . 257-58
Fontana, lanerie e drapp., p. Emm. Filiberto. 263
Fontana, parrucch., 28 v. Garibaldi 347
Fontana frat. 16 v. Genova 29
Fontana Anna, tratt., 22 v. S. Donato . . . 370
Fontana Bart., neg. ferramenta, ang. vie Monte di Pietà e Genova 331
Fontana Carlo, 37 c. Valentino 547
Fontana Carlo, maestro mus., 7 v. S. Massimo . 605
Fontana Carlo, alunno giud., 10 v. Vanchiglia 475
Fontana Carlo, ing., 42 p. Castello 456
Fontana Cristina, mercerie, 9 v. Venti Settembre 271
Fontana Domenico, notaio (Montanaro) . . . 633
Fontana Edoardo, impieg. munic., 17 v. Nizza. 437
Fontana Enrico, 48 v. S. Donato 548
Fontana Enrico, ing., 8 v. Berthollet 635
Fontana Ernesto, farmac., 76 c. Vitt. Em. II. 655, 714
Fontana G., drogh., 485 barr. di Nizza . . . 401
Fontana Giac., geom., 4 p. S. Giovanni . 519, 637
Fontana Giacomo fabbricante carrozze, 60 via S. Secondo 360
Fontana Gio., astucc., 1 v. Maria Vittoria 294-549
Fontana Ida, maestra, 62 c. Vitt. Eman. II . . 534
Fontana L., sarto, 57 v. Po. 264
Fontana L. fu Gio., mode, 13 v. Roma. . 255-56-57
Fontana comm. Leone cons. comun., 12 p. Vitt. Em. I. 54, 72, 430, 512-16-48-49 559-67-68-69-70-94-96, 610 16-71. 702
Fontana Luigi, fabb. mobili, 3 v. Andrea Provana 297
Fontana Luigi, 6 v. Barbaroux 677
Fontana M., ✠, colonn., 49 v. Maria Vittoria 470
Fontana Mich., forn. milit. sc. Reg. Margh. 53, 279
Fontana Oscar, impieg., 48 v. S. Quintino . 686
Fontana Paolina, insegn., 47 v. della Zecca . 614
Fontana Pietro, tratt., 5 v. S. Tommaso . . . 367
Fontana Rocco, ✠, 2 v. Franco Bonelli 27, 30
Fontana L., liquorista, 20 p. Vitt. Em. I. . . 373
Fontana Urbano e Bonet Giulia coniugi 34 v. Circonvallazione 74
Fontana Vinc., impieg., 46 c. Principe Eugenio. 462
Fontana succ. Berloglio, drogh., 20 v. S. Donato 313
Fontana-Casati Cat., insegn., 2 v. Saluzzo . . . 602
Fontana Della-Sala Spada Camilla, 39 c. Oporto 505

Abbreviazioni delle decorazioni.

Gran Croce SS. Maurizio e Lazzaro	✠		Gran Croce della Corona d'Italia		
Grand' Ufficiale	id.	id.	Grand' Ufficiale	id.	id.
Commendatore	id.	id.	Commendatore	id.	id.
Ufficiale	id.	id.	Ufficiale	id.	id.
Cavaliere	id.	id.	Cavaliere	id.	id.

Fontana e Giacosa, tratt., 93 barr. di Casale *pag.* 403
Fontana-Vigna Emilia, 6 v. del Carmine . . . 541
Fontanella Costant., orol., rimp. 19 p. Castello. 277
Fontanella e C., neg. maglierie, 7 e 9 v. Giulio . 264
Fontanone Franc., materassaio, 7 v. Bonafous 326
Fontanelli Egisto, notaio (Cirié) 633
Fontanelli Rosario, ✉, capo-divisione, 41 via Madama Cristina 690
Foot Patrizio 28 v. Barbaroux . . 8, 13, 29
Forcheri mons. Raffaele, canon., 9 v. Basilica 484
Forchino, sarto, 6 v. Po 261
Foresti Ant., impieg., 43 v. Vitt. Amedeo II . . 466
Forestier G., fumista, 5 v. Carrozzai 308
Forestiere e Gemesio, lanerie, 21 v. Alfieri . . 263
Foresto Vinc. (ved. di), cappellaio, 4 p. Carlo Felice 279
Forgia Alfr., fabbr. pennacchi, 9 v. Porta Palatina 285
Forgia Antonio, barcaiuolo, 294 v. Moncalieri. 250
Forlani Madd. fu Giov. 45 c. Oporto . . 43
Forlano Gio., inserv., 43 v. Silvio Pellico. . . 582
Forma Ernesto, inserv., pal. Carignano . . . 561
Formaglio Luigi, 77 c. S. Maurizio. 547
Formaiano Rob. (soc. fabbr. vern.), 3 v. Lauro VII
Formento Ettore, prof., 22 c. Massimo d'Azeglio 592 593, 609 45
Formento Ferd., impieg., 50*bis* c. Re Umberto . 586
Formia Gio., parrucch. (Mad. di Campagna) . 403
Formica Giuseppe, falegn., 4 v. Chieri 502
Fornaca Franc., maioliche, 11 v. Andrea Doria 284
Fornaca Gius., geom., 5 v. Quattro Marzo . 637-39
Fornaca Luigi, med.-chir., 33 v. Bogino . 580, 648
Fornaca Michele, pittore, 7 v. Pescatori . . . 642
Fornace di Lucento, barr. del Martinetto . . 306
Fornace di Strambino (uffizio), 45 v. Goito . . 306
Fornara frat. e Vigliani, legat., 24*bis* v. Juvara 292
Fornara Gio e C., tele metalliche, 43 via Garibaldi 298, 326-34-33-39
Fornara Luigia, sarta, 40 v. Garibaldi 258
Fornara Paolo, falegn., 6 v. Bidone 302
Fornarese G. dott., sotto-arch., 41 v. Possalacqua 459
Fornaresio C. (Ditta Ghibaudo vedova Anna) deposito mignatte, 2 v. S. Tommaso 346
Fornaresio Clem., panett. (Sassi). 703
Fornaresio D., granaiolo, 6 v. Po e 20 v. Roma . 349
Fornaresio Gio., fornaio, 137 c. Reg. Margherita 395
Fornari Franc., porcellane, 2 v. Princ. Tommaso. 284
Fornaris Guido fu Vinc. avv., 3 v. Accademia Albertina . . 55, 512-22, 625
Fornaro Ett., orolog., 39 v. Garibaldi 277
Fornaroli-Pasquale Eugenia, maestra, 34 v. San Domenico 37 e 5 v. Quartieri . . . 649-29
Fornas Ant., cafett., ang. vie Carlo Alberto ed Andrea Doria 371
Fornas Gioachino, ✉, 6 v. Pietro Micca . . 717
Fornasari Cesare, pitt., 30 v. Savichi 672
Fornasero Gaus., neg. piste, 34 v. Venti Settembre 394
Fornasero Luigi, panatt., borg. Campidoglio, 702
Fornasio Alessi., m. d. ossi t. Policlinico gener. 496
Fornaso G. B., parrucchiere, 4 v. del Carmine. 347
Fornassio, conduc., alb. Castelvecchio 361
Fornelli, tappezz., 35 v. dei Mille 282
Fornelli Candida, vinaia, 147 c. Reg. Margherita. 378
Fornelli Domen., fornaio, 3 v. Andrea Provana . 395
Fornelli-Drovetti Maria, ined. (Badia di Stura) 599
Fornello Carlo impieg., 33 v. Garibaldi 8, 29, 437
Fornello Giacomo, conduc., alb. Dog. Nuova . . 365
Forneri, *Istituto*, 25 v. Cernaia 648
Forneris, conduc., alberg. Tre Galli 360
Forneris E., panatt., 1 c. Dante 395
Forneris Gius., rigatt., 3 v. Andrea Provana 273, 547
Forneris G., liquor. e confett., 30 v. Cernaia 373-82
Forneris Guglielmo, macell., 31 v. Mazzini . . 397
Forneris L., calzol., 40 v. Lagrange . . . *pag.* 422
Forneris Sebast., procuratore, 18 v. Genova . . .
Forneris Tancredi, prof. di violoncello, 7 via Alfieri 542
Fornero Giac. (eredi) 42 v. Consolata . . .
Forni Gio., ✻, sost. proc., 8 v. Maria Vittoria
Forni Gius., avv., giudice, 20 v. Venti Sett. 70
Forni Gius., tintore, 45 v. Bellezia . . .
Forni Luciano, medico, 34 v. Orfane 496-
Forniglia frat. e sor. 9 v. Juvara . . .
Forno coniugi, mercerie, 89 v. Nizza . . .
Forno frat. fu Giov. 30 v. Principe Tomm
Forno C. L., fabbr. guano, 49 v. Garibaldi .
Forno Em. ved. Pollon 19 v. Nizza 40,
Forno G. Angelo, 29 v. Nizza . . . . .
Forno Pietro, forme per calz., 6 v. Berthollet
Forno Severino, disegnat., 46 c. Casale . .
Forno Telesf., rappres., 44 v. Carlo Alberto
Fort ved., neg. granaglie, 24 v. S. Tommaso
Forte Gio., ✉, capit., 72 strada S. Paolo . .
Forte Giovanni, macch. cucire, 12 v. S. Secondo
Forti Emanuele, ragion., 9 v. Carlo Alberto
Fortina Luigi, ✉, (Vercelli) 70
Forzani A. e C., cartol., 46-53 v. Garibaldi . . 2
Forzani Felice, impieg. post., 4 v. S. Franc. Paola
Forzani Franc., vinaio, angolo v. Mercanti e Monte di Pietà 8
Forzani Virginia, ricamatr., 4 v. S. Franc. Paola
Forzano Vittoria, mercerie, 40 v. S. Dalmazzo
Forzinetti Andrea, impieg., 6 v. Arsenale . .
Foscalina G. B., marmista, 24 v. Rossini. . .
Foschini Gaet., maestro mus., 24 p. Vitt. E. I 605-20-21
Foscolo conte Giorgio, prof., 17 v. Nizza . .
Fossarelli G. B., ✉, prof. gian., 47 v. Lagrange
Fossati Carlo e Bart., olii, 70 barr. di Lanzo
Fossati Emilio, impieg. tel., 40 v. S. Massimo
Fossati G. P., rappres., 53 v. Gioberti . . .
Fossati Pietro, armaiuolo, 3 p. S. Martino
Fossati-Reyneri sor. 9 v. Torquato Tasso 67
Fossati-Reyneri conte Carlo Alberto 7 v. della Rocca 5
Fossati-Reyneri nob. Eman. 7 via della Rocca 2
Fossati-Reyneri nob. Gius. 7 v. della Ro 410-24,
Fossati-Reyneri cont. Maria, 7 v. della Rocca
Fossato Dionigi, macinag. post., 49 v. Saluzzo
Fra Francesco, fotera, 70 v. S. Secondo . .
Franconi Carlo, carriere, 47 v. S. Teresa . .
Fracassi march. Maria nata Crespi 3 v. Porta Palatina 6
Fraccaroli Gius., ✉, dott., 34 v. Legnano 7
Fracchia Ant., fornaciaio, 24 v. Maria Vittoria
Fracchia Dom., frate, p. Gran Madre di Dio 3
Fracchia Lor., avv., impieg., 6 v. Donati . . .
Fracchia Maur., materass., 10 v. delle Scuole
Fracchia A. (ved.), neg. laner., 54 c. Vitt. Em. II
Fracchia Arturo, neg. ferram., 43 v. Palazzo di Città e 53 c. Vitt. Em. II 308-31
Fracchia Dav., rappr., 24 v. Alfieri . . . . .
Francabucci-Borcadati Milani Eug., maestra di canto, 34 v. Maria Vittoria . . . 622
Francescangeli Luigi, impieg., 3 p. Maria Teres
Franceschini Ett., fabbr. berretti, 20 v. Roma
Franceschini Francesco 48 v. Bonzanigo 42
Franceschini Gio., lattoni., 10 v. Gazometro
Franceschini Tommaso fu Gio. 38 via S. Donato 42, 44
Franceschini Vinc., insegn. ginn., 3 v. Balbis
Franceschino Gius., depos. ghiaccio, 3 v. Ba
Francescolo fr. e sor. di Spir. 1 v. Monferrato
Francescolo Ant., custode, 12 v. Palazzo Citta

Francese, conducente, alb. Persico Reale *pag.* 363
Francese Ermelinda, peltin., 4 v. Ponte Mosca . 348
Franchetti di Hautecourt e di Malgrà conte Manfredo, 24 p. Vitt. Em. I 424
Franchetti di Hautecourt e di Malgrà conte Ugo 24 p. Vitt. Em. I 34, 72
Franchetti di Mezzenile fratelli e sorelle fu Cesare 44 v. della Consolata . . . 24
Franchetti di Mezzenile conte Cesare 424
Franchetti di Mezzenile cav. Carlo, ing., 41 via della Consolata 569, 635, 715
Franchesia Anna Maria ved. Polla 12 corso Casale 17, 63
Franchesia Edoardo, rappres., 42 v. Vanchiglia . 353
Franchesia Francesca ved. Girardi 24 via Borgo Dora. 42
Franchesia G., fabbro, 160 c. Reg. Margherita 280, 345
Franchesia Gio. Batt., suc., prof., 32 v. Cottolengo 508
Franchetti March., pizzic., 15 v. S. Agostino . 388
Franchetto Ant., usciere, 24 v. Carmine. . . . 477
Franchino L. e figlio, macell., 46 v. S. Donato. . 397
Franchino Luigi, macell., 1 v. S. Secondo . . 397
Franchetti Pietro, 3 v. Lagrange 522
Franchetti Barone Raimondo (Reggio Emilia). 702
Franchetti-Marchini Adele, 3 v. Lagrange . . 104
Franchi fratelli, confett., 7 v. S. Teresa 382
Franchi Antonietta, levatr., 51 c. S. Maurizio. 638
Franchi Carlo, avv.-not. (Venaria Reale) . . 634
Franchi Eligio, legat., 4 v. Melchior Gioia 286-92-93
Franchi Evasio, prof., 21 v. della Rocca 522-46, 647 661-68, 705
Franchi Franco, geom., 41 c. Oporto. . 677, 703
Franchi Gio., sarto, 46 v. Garibaldi 264
Franchi di Pont nob. Maria 46 p. Carlo Felice 514, 617
Franchi-Verney della Valletta nob. Filiberto, avv., impieg., 20 v. S. Quintino 414-24, 528
Franchi Verney conte Gius., 20 v. S. Quintino 424, 682
Franchini Ant. (eredi) prodotti chimici, 10 via Ospedale 310-18
Franchini Gius. fu Mauro 21 v. Superga 66
Franchini Paolo, aiut. contab., 3 v. Zecca . . 387
Franchino frat. 33 v. Napione 42
Francino Antonio, prof. di disegno, 7 via Corte d'Appello 395, 469, 649-73
Francino Andrea, avv.-proc., 37 v. S. Domenico 630
Francino Emilio, commesso, borg. Campidoglio 464
Francisco Fanny in Bellono 12 v. Palazzo di Città. 45
Francino G. neg. pane, 24 p. Castello 45 277
Francino Gius. commesso, barr. Vanchiglia 535
Francino Gio., orefice, 8 v. Palazzo Città . . 276
Francino Giov. di Augusto, farcaiuoli, presso il Ponte in pietra e quelli in ferro 250
Francino Gius. 9 v. Viotti 71
Franchino Maria, pizzic. (barr. di Francia). . 400
Francino Michele, parrucch., 1 v. Monferrato 547
Francino P., chir.-dent., 18 v. Garibaldi . 642-54
Franzioni Emilio, delegato P. S. 457
Franzo Domenico, tratt., 5 strad. Stupinigi 370-78
Franzoia Luigia ved. Roda 2 v. Thesauro. 67
Franzonos Giorgio, cartolaio, 23 v. della Zecca. 293
Franzoni Ang. ved. Turlo 30 c. Napoli . 42
Franzoni Vitt., tenente 7° Regg. Bersagheri . 678
Frapp., parrucch., 52 v. Princ. Amedeo . . . 547
Fras Alessio, macellaio, 18 v. Botero 597
Fras Angelo (R. Parco). 552
Fras Ant., magaz. alim. 2*bis* v. Vanchiglia 385-88
Fras Beniam. di Secondo 94 v. Mad. Cristina 35
Fras Carlo, parrucch., 47 v. Barbaroux . . 347
Fras Carlo, teol., avv., 12 v. Arcivescovado. 483
Franco Eligio, mercerie, 141 v. Mad. Cristina *pag.* 274
Franco Eugenio, pizzicagn., 4 v. Ponte Mosca 385-88
Franco Fran., industr., 4 v. Alfieri 449, 610 96, 707-14
Franco Gio., ing., 30 v. Venti Settembre . . . 635
Franco Gio., ✍, 4 p. Maria Teresa . . . 673-85
Franco Gio. Batt., impieg. post., 18 v. Baretti . 688
Franco Gius., commesso Cassa Risparmio . . 703
Franco Giuseppa, pizzicagn., 17 v. Ponte Mosca . 388
Franco Lucia, levatrice, 9 v. Finanze 638
Franco Michele, fabbr. orefice, 4 v. Alfieri . 275-76
Franco Mich., ferram., 42-44 v. Carlo Alberto 331-32
Franco Pasquale, neg. frutta, 10 v. Barbaroux 392
Franco Pietro, falegname, 3 v. Pallamaglio . 302
Franco e Raviola, vetrai, 18 v. Carlo Alberto 283
Franco Teresa, stiratr., 23*bis* v. Ponte Mosca 268
Franco-Vigliardi-Paravia Rosetta, 4 v. Alfieri . 614
François P. pizzi, 8 v. Martinetto 37, 256-70
Francolino Agostino, calzol., 46 v. Valeggio . 322
Francolino Caterina fu Gius. 1 v. Bertola . 40
Francone coniugi, neg. legna, 45 v. Mazzini . . 304
Francone ved. (Ditta), piani cilindro, 46 v. S. Dalmazzo 299
Francone Gio., 67 v. Nizza 573
Francone Gius., falegname, 16 v. Berthollet . 302
Francone Luigia, maestra, 53 v. Saluzzo . . . 593
Francone Madd., maestra, 53 v. Saluzzo . . . 602
Franzero Carlo, vinaio, 17 v. Lagnano . . . 378
Franzi Emilio, argent., 45 v. Consolata . 276-78
Franzi Gabriella, mercerie, 24 v. della Rocca. 274
Franzinetti L. lattoni., 1 p. S. Carlo. 52, 335, 550
Franzino Maria ved., macell., 8 v. Berthollet. 397
Franzo Giacomo, impieg., 23 v. S. Secondo . 461
Franzoni Luigi, parrucch., 17 v. Mazzini . . . 347
Frapolli C., capo-mastro, 40 c. Valentino . . . 308
Frascara Gius., avv. (Alessandria) 685
Frascaroli Augusta, insegn., 5 p. Consolata . . 640
Frascaroli Serafina, insegn., 5 p. Consolata . . 640
Fraschina Carol. ved. Bolla e figlie 81 c. S. Maurizio 59
Frassati Alfr., ✉, avv., 33 v. Legnano 575, 661-68, 703
Frassati Raff., avv.-proc., 30 c. Re Umberto . . 630
Frassetto Fabio, medico assist., 26 v. Michelangelo 580
Frassino (vedi Nicolis di).
Frassy Pietro, ✉ (Aosta). 569
Freate del Monte, dentista, galleria Geisser. . 654
Frati Carlo, ✉, bibliotecario, 28 v. Lagrange. 562
Fratino Carola pizzic., 31 c. Re Umberto . . 388
Frattini A., capo-mastro, 216 str. Moncalieri. 308
Fratini Gerardo cal. 7 p. Em. Filib. 70, 371-73
Fraviga e Pellerino, forniture per astucciai, 7 v. Mercanti 294, 319
Frazy Onorato, cagion., 27 v. S. Tommaso . 760
Fre Gius. formaio, 70 c. Vitt. Em. II. 4, 395
Fre Luigi, maestro, 4 v. della Rocca. 600
Fre-Battaglio Luisa, maestra, 4 v. della Rocca. 602
Frechet Zoe in Barberis 10 v. Marco Polo . 36
Fregni Arnoldo, ✉, magg. medico, 13 v. Accad. Albertina. 472
Frencia coniugi, pizzic., rimp. 26 v. Maria Vitt. 388
Frenckel E. ved., fabbr. camicie, 2 v. Po . . 268
Freni Westinghouse, 42*bis* v. Saluzzo 332
Frescot Cesare, ✉, ingegn., consigl. comun., 84 c. Vitt. Emanuele II. . 430-49, 523-37-39 597, 607-14-35
Frescot Filiberto, ✉, avv., segretario, 24 via S. Dalmazzo e Rivarossa 417-51-54, 553, 625-90
Frese Nicola, delegato P. S. 458
Fresia sorelle, sarte, 5 v. Parini VII
Fresia A., drogh., 41 v. Gioberti 313
Fresia Agost., med. chir., 1 v. S. Teresa 648
Fresia Angelo, impieg., 41 v. Gioberti. . . . 386

Fresia Davide, impieg., 11 *bis* v. Monteverchio *pag.* 692
Fresia Demetrio, inserv., 44 v. Mazzini. . . .584
Fretta Venni, sarta, 48 v. Garibaldi. 258
Frette E. e C., lan. t-l., 64 v. Venti Sett. 263-66-67
Freund, Ballor e C., liquori, 2 v. Ponza . 372
Fricci-Baralli A., maestra di canto, 9 p. Solferino 622
Frigerio Domenica, 6 v. Berthollet 612
Frigerio E. (Ditta), acque gassose, 47 v. Porta Palatina 374
Friggitoria Genovese, 423 c. Reg. Margherita .386
Frignocca Gius., 24 v. Berthollet 721
Frigo Giov., maestro-ginnastica, 42 v. Pisa. .587
Friolo Michele, barcaiuolo, 344 v. Moncalieri. 250
Frisetti Anicetta in Lampugnani 28 via Cernaia 18,44,52
Frisetti Ferd. 15 v. Princ. Tomaso 10, 54, 55, 72
Frisetti Felicita ved. Lana 26 v. Cernaia . . 48
Frisetti Gio., tratt., 254 Mad. di Campagna . .404
Frisetti Tancredi, avv., 40 via Garibaldi 480-84,514-25-46-96,607-25-79,744
Frixione Angela, pizzic., 15 p. Vitt. Eman. I. .388
Frizzi Ambrogio (Svizzera) 24
Frizzi Teresa 5 p. Fman. Filiberto . . . 27
Frizzoni And., Teod. ed altri 5 v. Roma . 55
Frizzoni Mario, medico, 4 v. Moncalvo . . .648
Frojo Ant., neg. oleogr., 47 v. Po 289
Frola Ant., spurgo pozzi, 50 barr. di Milano .344
Frola Pier Eug., , sost. proc., 27 v. Genova 476
Frola Secondo , avvoc., deputato, 40 via Juvara . . 4, 24, 417-52-56, 582-83, 625-85
Frontini G., tintore, 58 v. Maria Vittoria 250-69
Frontini di Saba G. B., 58 v. Maria Vittoria .674
Frua Maria, trattoria, 3 v. Passalacqua . . .369
Frussotto Gius., pizzicagn., 33 v. Garibaldi .388
Frutteri di Costigliole Alessio, , dott., 3 via Andrea Provana. 401
Fruttero frat., formaggi, 60 barr. di Milano . .390 401-02-03
Fruttero frat. fu M 140 c. Reg. Margherita 53
Fubini fratelli fu Samuele 38-40 corso Re Umberto e 21 v. Legnano . . 28,33,40,53
Fubini frat. e sor. di Ern. 47 v. Galliari 28, 54
Fubini frat. e sor. fu Gabriele 37 v. Accad. Albertina. 3
Fubini A. (Ditta), prod. chimici, 35 v. Carlo Alberto. 340-44-53
Fubini Alberto fu Em. 34 v. Baretti 8, 34, 65
Fubini Aless., avv., 44 v. Amedeo Avogadro 448,625
Fubini Alessandro, avv., impieg., 40 v. Mazzini. 435
Fubini Anna in Fubini 42 via Principe Amedeo 37,41
Fubini Beatrice 3 via Cibrario 49,52
Fubini David fu Salvador, 36 v. S. Franc. Paola. 335
Fubini Davide, , neg. seta, 7 v. Carlo Alberto: *abitaz.* 44 v. Principe Amedeo . 8 44, 52, 69, 253-54, 488, 535
Fubini Giac. fu Isr., cambista 42 via S. Teresa; *abit.* 1 v. Nizza 42,56,234,535-36
Fubini Gustavo 43 v. Lagrange . . .32, 68
Fubini Ida, insegn., 5 e 7 v. S. Anselmo . .536
Fubini Leone, ing., 40 p. Cavour 635
Fubini Marco 20 v. Cavour 5, 18
Fubini Michele, segr. Soc. Commessi, 47 v. Bogino 530
Fubini Riccardo, avv., 98 c. Vitt. Eman. II . . 625
Fubini Salomon fu Sam. 45 v. Goito . . .60
Fubini Samuel fu Sabato, , 34 v. Maria Vittoria 32, 36, 68, 72, 523
Fubini Sanson, inserv., 42 v. Pio Quinto .488, 535
Fubini Simon, prof., 67 c. Vitt. Eman. II. 536-88
Fubini Simone (eredi) 37 v. Accad. Albertina 3, 21
Fubini Sofia, maestra, 40 v. Mazzini 602
Fubini Vitt. in Coen 8 c. Reg. Margherita *pag.*
Fubini-Fubini Anna, 42 v. Princ. Amedeo. . 52
Fubin -Sacerdote Eleon., 22 v. Montebello .
Fugazza Maria, magazz. alim., 44 v. S. Secondo
Fuhrmann Gius. 34 v. Berthollet . . .
Fulcheri Eugenia, maestra, 35 v. Carlo Alberto
Fulcheri Lorenzo, impieg., 3 v. Carlo Alberto
Fulcheri Michele, orologg., 44 p. Castello. .
Fulcheris Luigi, impieg., 10 v. Arsenale . .
Fulcheris Luisa, maestra, 40 v. Arsenale . .
Fulci Nicolò, avv., deputato (Roma) . . .
Fulcini Postremo, avv. proc., 74 v. Venti Sett.
Fumagalli, Amerio e C., argent., 40 v. Garibaldi e 3 c. Valdocco 269-76-7
Fumagalli Arnaldo, medico, 49 v. Juvara . 49
Fumagalli Celest., scultore, 3 c. Valdocco .
Fumagalli Enrico , 3 c. Valdocco . . .
Fumagalli Enrico, tipogr., 44 c. Vitt. Eman. II
Fumelli Enr., notaio (Lanzo Torinese) . . .
Fumero A., merc.-sarto, 41 v. S. Teresa. .
Fumero Bartol., vinaio, 6 v. Bava . . . .
Fumero Carlo, impieg., 44 v. Princ. Amedeo
Fumero Ernesto, prof. ing., 63 v. Madama Cristina 597, 608-12
Fumero Giovanna, tratt., 69 v. Nizza . . .
Fumero Gio., incis. metalli, 22 v. Monte di Pietà
Fumero Lorenzo, conduc., 47 v. S. Teresa .
Furlani Giacomo, insegn., 32 v. Lagrange .
Furletti Giov., inserv., 28 v. Ospedale . . .
Furno A., fabbro-ferraio, 20 c. Casale. . 340-4
Furno Aless., ragion., 9 v. Pescatori. . . .
Furno Carlo, falegn., 24 v. Gioberti. . . .
Furno Gius., tintore, 9 v. S. Domenico . .
Furno Gugl., comme t.e coloniali, barr. Francia
Furno Prosp., neg. vino, 494 Mad. del Pilone
Fürst Maurizio, neg. pipe, galleria Subalpina
Fusani A., maestro, 38 v. Accad. Albertina 620-
Fusari Romeo, dott. prof., 45 v. Baretti 563-65-
Fusella Franc., maestro mus., 8 v. Garibaldi
Fusella G., pianoforti, 34 v. S. Domenico. .
Fusello Gio., , geom., 40 v. Parini. . .
Fusero G., conduc. alb. Dogana Nuova 360-64-
Fusetti Franc., fiori artif., 62 v. Venti Sett.
Fusina frat. fu Gio. 2 v. Gazometro. .
Fusina Gerolamo, ing., 26 v. dei Mille . .
Fusinato Gerol., impieg catast., 44 v. della Zecca
Fusinato Guido, , avv.-prof., sotto-segr. di Stato. 48 v. Sebastiano Valfrè o Rom 572-74-79,
Fuso G., guantaio, 23 p. Castello . . . .

G

Gabanna frat., tubi rame, 49 v. Bava . *pag.*
Gabanna G. fumisia, 70 v. Massena. . 37,
Gabba Carlo, prof., 33 v. Carlo Alberto . .
Gabba Luigi, ing. assist., pal. Madama . .
Gabbani, decorat., 3 p. Vitt. Eman. II . . .
Gabbani Carlo, decorat., 8 v. Urbano Rattazzi
Gabbia Gius., panieraio, 7 v. S. Simone . .
Gabbiano e C., mediatori, 3 v. S. Tommaso.
Gabbio (Ditta), valigiaio, 39 v. Roma . . . .
Gabbio Pietro di Dom. 39 v. Roma . .
Gabbioli Luigi, avv., segr. Prefett., 3 v. Private
Gabetti Luigi fu Lorenzo 5 v. Papacino
Gabinio Augusto, medico-chirur., 42 corso Re Umberto. 444,521,6
Gabinio Gius., ing ferr., 34 v. Nizza. . . .
Gabinio Ida, maestra (Mad. del Pilone) . 599
Gabitti Aless., ingegn. catast., 14 v. della Zecca.

...lli G., calzol., 9 p. Gran Madre di Dio *pag.* 322
...tto Ferdin., prof. (Messina) 570-77
...tto sor. fu Gius. 3 v. Baretti 8
...elli G., ing., 42 c. Re Umberto . . 635, 745
...olo T., stiratrice, 8 v. Ormea 268
...ti Gio. fu Gius., barc., 600 v. Moncalieri . 250
...ti Gio. di Luigi, barc., 56 v. Moncalieri. 250
...ti Guido, impieg., 28 v. Belvedere . . .687
...ti Luigi, calzol., 42 v. Assarotti . . 322, 544
...ti Pietro, confett., 48 v. Po 382
...ti Pietro, sarto, 44 v. Alfieri 261
...ti Rosa, tabacc., 32 c. Vitt. Em. II. . . .464
...lfi di Bestagno conte C., 25 v. della Rocca. 424
...t Emma, maestra (lavoretto) . . 599, 600-02
...i Fernanda fu Gio. 27 v. Vanchiglia . 69
...i G. (Ditta), appar. stoffe, 27 v. Vanchiglia. 269
...t Mario, pittore, 220 strada Orbassano (Tetti Vaglio) 642
...sler, Bedarida e C., small., strada Circonvallazione Lanzo 284, 329-30-34
...o Emilio, , 1 v. Passalacqua 554
...o Enrico, insegn., 82 c. Reg. Margherita. 597
...dio sor. fu Egidio Carlo 16 vic. Valtorta 52, 69
...dio Emma, maestra, 4 v. S. Maria . . . 602
...dio e Osella, chincagl., 14 v. Corte d'Appello 272
...ero Nicolò, neg. frutta, 3 p. Mad. Cristina. 392
...oni Enrico, 12 v. dei Mille . . . 709-22-23
...ini e Dupré, banch., 12 v. dei Mille . 253
...ino Gio., legat. e lineat., 11 v. Deposito . 292-93
...iotti sor. 14 v. Goffredo Mameli. 42, 34, 61
...ggiotti Elisab. ved. Cargnino 17 via Figlie dei Militari 25, 32, 66
...ggiotti Eug., pitt., 57 v. Mad. Cristina . 612-42
...iardi Leone, avv., 15 v. S. Chiara 625
...iardi Luigia in Ponzani 27 v. Nizza. 42
...iardi Pietro, commest., 147 B. Parco . 401-03, 724
...iardini Emilia, maestra, 25 c. Re Umberto . 602
...iardini Giacinta, 46 v. Venti Settembre . 495
...liardino Amedeo Ettore, avv.-proc., 45 via S. Chiara 625-30
...ardone Enrico, pizzic., 8 v. Barbaroux . 388
...bardone Gio., vinaio, 7 v. Corte d'Appello. 378
...ffasso A., ricevit. dazio, barr. Piacenza. . 438
...ffasso Franc., merc.-sarto, 8 v. S. Chiara 262
...ffatelli-Patono T., maestra, 54 c. Sicardi . 602
...ffaux A., prof., 22 c. Vitt. Eman. II . . .608
...ffaux N., prof., 22 c. Vitt. Eman. II . . .608
...iola Maria, telerie, 32 v. Princ. Amedeo .267
...motto Giuseppe, prof., 4 v. Ariosto. 519-97-98 599, 600-19
...ldinger Gio., prof., 14 p. Castello . 587, 607-09-49
...i Ant. e nipote, macell., 55 c. Vitt. Em. II . 397
...i Dom., drogh. (barr. di Milano) 404
...i Gaspare, mag. alim., 110 c. Vitt. Em. II . 385
...i G. B., neg. vino, 43 v. Artisti. 376
...i Giuseppe, drogheria, 96 barr. di Lanzo . 401
...i Giuseppe, vinaio, 2 v. Basilica 378
...i Clara, maestra ricamo, 5 v. Finanze . .598
...ini Domenico fu Giacinto 5 v. Valperga Caluso 57, 68
...ini Ernesto, commest., 247 Pozzo Strada . 404
...ini Franc., maestra ricamo Ist. Laetita . . .598
...ini Pietro 24 c. Cairoli 44
...ino Felice, maestro, 25 c. Peschiera . . .600
...ino Giacinto, 74 v. Venti Settembre. . . 529
...ino Gius., vinaio, 44 c. Re Umberto . . 379
...ino Paolo, biancherie, 7 v. Garibaldi . 256-67
...ino Paolo, pitt., 6 v. Acc. Albertina . 366, 642-70
...ino Rem., velocip., 168 c. Reg. Margherita. 343
...i Domen., pittore, 38 v. Sacchi. 642
Gaido Laura, telegr., 31 v. Mazzini . . . *pag.* 689
Gaido Maurizio, parrucch., 40 v. dell'Arsenale. 347
Gaido Sebast., sacerdote, 44 v. Orfane . 89, 486, 509
Gaiotti Carlo, , impieg., 44 v. Goito . . . 460 66
Gaiotti Michele, pizzic., 4 v. S. Agostino . . . 388
Gaj coniugi, mag. alim., 44 v. Goffredo Mameli. 385
Gaj Corrado, ingegn., 3 v. Milano 635
Gaj G. B., vinaio, 13 v. Artisti 379
Gaj Gio., , capo-tecn., 23 v. S. Quintino . 468
Gaj Giuseppe, panatt. (Barca di Stura) . . . 402
Gaj Lor., velocipedi, 9 v. S. Domenico e ang. v. Garibaldi e Stampatori . . . 309-37-43
Gaj Tommaso, conduc., alb. Rosa Bianca. . . 364
Gaja Carlo, teol., sacerdote, 3 v. Milano. 484, 527
Gaja Carlo 45 v. S. Teresa. 63
Gaja Gio., sarto, 5 v. delle Finanze 261
Gaj Luigi, usciere, 4 v. dei Mercanti 460
Gajal de la Chenaye nob. L., impieg. 42 piazza Castello 424-59
Gajetti G., fabbr. persiane, 6 v. Cernaia . . . 283
Gajotino frat. 19 v. Foscolo. 26, 44
Gajotino G. falegn., 21 v. Foscolo. 26, 65, 302
Galantini Rizieri, meccan., 25 v. Aosta . 300-39
Galantini Margherita, 25 v. Aosta. 524
Galantino Simone, meccan., 44 v. Aosta. .326-39
Galantino Carlo, corriere, 24 v. S. Tommaso 356-62
Galassini A., ing., 59 c. Oporto 584-88
Galateri Carlo, impieg. posi., 49 v. Mad. Cristina. 687
Galateri di Genola conte Annibale, 29 c. Vinzaglio 424, 644
Galatti Lorenzo, usciere R. Università, 49 v. Po. 578
Galeazzi, drogh., 30 v. Cernaia 343
Galeazzi C. capo-mastro, 25 strada di Francia 20, 27, 46 69
Galeazzi Gio. legnami da lavoro, 30 via Duchessa Jolanda 24, 46, 301
Galeazzi Ricc., med. chir. Osp. Umberto I 490, 576, 648
Galeazzo coniugi, fornai, 27 v. Mad. Cristina .395
Galeazzo frat., falegn., 24 v. Montebello . . . 302
Galeazzo G., decor. appart., 6 v. Monte di Pietà. 284
Galetti Franc., fornaio, 44 v. Palazzo di Città 395
Galetti Gio., pastice., 20 v. S. Teresa. . . 382-94
Galetti Teresa, maestra, 15 v. Consolata . . .602
Galetti-Masoero Cater., telerie, 46 p. Em. Filib. 263-66
Galetto, fornaio, 3 v. Nizza 395
Galfre F., artic. per caccia, 34 v. Ormea 344-43-44
Galimberti Alfredo, avv., 2 v. Fabro 625
Galimberti Bartol., Istitutore, 4 v. delle Scuole 593
Galimberti Eman. e Bianca 35 v. Garibaldi 28
Galimberti Gius., maestro musica, 18 v. Sebastiano Valfrè 620-24
Galimberti Paolo fu Gius. 35 v. Garibaldi. 28
Galimberti Tancredi, , deputato (Cuneo). .570
Galizia P., chincagl., ang. v. Alfieri e Arsenale . 274
Galizio Giov., falegn., 49 v. Bertola 302
Galizio Madd., commest., 19 barr. Nizza. . . 400
Galizzi Giangiac., prof., 27 v. Cernaia 594
Galla Carlo, orefice, 9 v. Po 276
Gallanzi Giorgio, maestro di scherma, 29 via Principe Amedeo 587, 622
Gallarati Annetta, maestra ric., 7 c. Vinzaglio 598
Gallarati Elisia, maestra (barr. di Nizza). 599, 602
Gallarati L. e C., neg. sete, 3 v. Mercanti 255-64-65-70 71
Gallardi Ermenegildo, Direttore del Giornale *La Sesia* (Vercelli) 669
Gallarini Carlo, corriere, 47 v. S. Teresa. . . 356
Gallè, parrucch., 485 barr. Nizza. 403
Gallè Amedeo, maestro violino, 48 v. S. Secondo. 624
Gallea G., tratt., 46 v. Fucina 369-74
Gallea Lorenzo, tratt. (Cavoretto). 404
Galleani Adelaide, maestra, 26 v. Garibaldi .602

Galleani Carlo, avv., impieg., 9 v. Massena *pag.* 437
Galleani Gio., litogr. e cartol., 1 v. Berthollet . 289-93
Galleani d'Agliano nob. Carlo, impieg., 5 p. Palazzo di Città 424-58
Galleani d'Agliano nob. Callisto fu Nicola 4 v. Arcivescovado 45, 58, 424
Galleani d'Agliano conte avv. Gius., 18 via Maria Vittoria 409-24-91
Galleani d'Agliano nob. Luigi, maggiore, 48 v. dei Mille 409
Galleani d'Agliano contessa Melania 4 e 5 via Palazzo di Città 45
Galleani d'Agliano nob. Michelang., 5 v. Palazzo di Città 424
Galleani d'Agliano nobile Renato, 4 via Arcivescovado 424
Galleani di S. Ambrogio nob. dott. bar. Carlo, p. S. Giovanni, palazzo Geneves . 411-24
Galleani di S. Ambroise (di S. Ambrogio), bar. Orazio cons. comun., 24 via Nizza . 42, 424-30-31, 536-40-44, 643, 709
Galleani Umberto, 26 v. Garibaldi 523
Galleano Luigi, orefice, 4 v. delle Finanze . 27-76
Gallenga Giacinto 62 v. Gioberti . . . 30
Gallenga Gius., condue., 47 v. S. Teresa . 60-65
Gallenga Vincenzo avv.-proc., 44 v. Garibaldi; *abitaz.*, 3 v. Fabro . . . 59, 625-30
Gallerato Filom. ved. Bo, modista, 6 v. Perrone 269-78
Gallesi già Barberis, farm. (Tesoriera . . 401, 455
Gallesio, ricamatrice, 4 v. Burbino . . . 267-70
Gallesio Guglielmina maestra, 2 v. Bogino 254, 614
Galletti Arrigo, ✠ avv., 17 piazza Vittorio Eman. I 72, 509, 42-34-40-96
Galletti Cario di Luciano 3 v. Saglietto . . 56, 72
Galletti Mario, impiegato, 45 v. Roma . . . 334, 513
Galley Caterina ved. Priotti 14 v. dei Mille . 23
Galli Adele, maestra, 28 via S. Domenico . . 602
Galli Ant., bronzista, 8 v. Belvedere 350
Galli Ant. legnami, ang. v. Cellini e v. dei Fiori 18, 26, 41, 56, 300-01-04
Galli Camillo, commed.-chir., 20 v. Roma 496-97, 565, 648
Galli Carlo, geom., impieg., 27 v. Genova . . 692
Galli Carlo, passamanterie, 15 p. Castello . . 279
Galli Giovanna, maestra, 28 v. S. Domenico . 602
Galli Gius., sellaio, 39 v. Carlo Alberto . . . 320
Galli Gius. fu Gio. 52 c. Casale 47
Galli Gius., archiv., 28 v. S. Domenico . . . 466
Galli Luigi 117 v. Nizza 42
Galli Pia, 12 p. Vitt. Eman. I 612
Galli Pietro, fornit. per sarte e modiste, 4 v. Alfieri 257
Galli della Loggia conte Ferdin., 42 v. dei Mille. 7, 9
Galli della Loggia conte Gaet. 27 c. Duca Genova. 421
Galli della Loggia contessa Laura, 27 c. Duca di Genova 441-27
Galli di Mantica nob. Giuseppe 424
Galli-Glena Ann., maestra, 28 v. S. Domenico . 598
Gallia Angelo, vinaio, 22 v. Lagrange. . . . 379
Gallia Aug., trafori artist., 41 v. Torq Tasso . 295, 331
Gallia Carlo, med.-chir., 14 piazza Vitt. Emanuele I 498, 525, 648-92
Gallia Carlo, vinaio, *bis* v. delle Rosine . . . 39
Gallia Carlo, mag. alim., *4bis* v. Rosine e 4 via della Rocca 385-88
Gallia Emilio, impieg. telegr., 4 v. Tarino . . 688
Gallia G., corriere, 4 v. Ospedale 356
Gallia Giov., pizzicagn., 46 v. Mazzini. . . . 388
Gallia Severino, mag. alim., 5 v. Borgo Dora . 389
Gallian sor. fu Ant. e nip. 16 v. Roma . . 55
Galliani Lorenzo, scultore, Borgo Medioevale. 674
Galliano, neg. pellami, 4 v. Assietta 349
Galliano coniugi 58 v. Superga 65
Galliano Battistina in Longhi 21 v. Montevecchio . . . . . *pag.* 34, 41
Galliano Fed., chincaglierie, 44 v. Po . 272-74, 75
Galliano G. B., pellami, 1 v. Mazzini 319
Galliano Gius. fu Gius. 25 v. Baretti. . . . 8
Gallano Gius., perito, 40 v. Bertola. 355
Galliano Luigi, impieg., 58 v. Superga. . . . 465
Galliano Luigi, pizzic. (barr. S. Paolo). . . . 306
Gallino M., parrucch., 47 c. Vercelli . . . 347
Gallino Roberto, ricamatore, 20 v. Ospedale. 269-70
Galliano Rosa, maestra, 58 v. Superga 465
Gallico Donato, forn. milit., 1 v. Carlo Alberto 279
Gallico Raffaele, forn. militare, 3 v. Roma. 279, 320
Gallico e Passigli, tele e rate, 43-45 v. Po. 290-92, 355
Gallico-Jachia Ester, maestra, 5 e 7 v. S. Anselmo. 556
Gallina frat. di Luigi 66 v. Montevecchio. . 41
Gallina Aless., conducente, albergo Fucina . 364
Gallina Giacinto, falegn., 49 v. Bellezia. 302, 355
Gallina Gio., cartolaio, 43 v. S. Secondo . . . .
Gallina Giorgio, sacerd., 2 v. dell'Ospedale 8, . . .
Gallina L. e figli neg. cavalli, 60 v. Montevecchio . . . . . 20, 357, 2..
Gallina Marco, condue., alb. Fucina 6
Galignani Giovanni, avv., consigl. comunale, 9 v. dei Mille 430, 50
Gallino G. G., formaio, 44 v. Garibaldi . . . .
Gallino Gius., velocip., 36 v. S. Francesco da Paola .
Gallino Gius., litogr., 3 v. Po . . . . . .
Gallino Gius., sellaio, 1 str. di Francia . . . 320
Gallino Maria, levatr., 23 c. Vercelli 658
Gallinotti frat. 1 v. Boucheron . . 43, 30
Gastinotti A., geom., impieg., 1 v. Boucheron. 457
Gallinotti Pietro, ingegn., 442 v. Regio Parco 465
Galizia G. . . . rivend. giorn., ang. v. Po e Rossini. 287
Galizia Vecca E., maestra, 45 v. della Zecca . . .
Gallizio Alessandro, falegn., 3 c. Palestro . . .
Gallizio Chiaff., commest. (barr. Stupinigi) . 500, .
Gallizio Giovanni, succ. G. B. Petrini, libraio, 45 v. Garibaldi 286-94
Gallizio G. B., fabbr. carrozze, 72 v. Secondo . 300
Gallizio Maddal. ved., neg. granaglie, 184 barriera di Nizza. 405
Gallizio e Pelemonte, salum., 189 barr. Nizza 405
Gallo, conducente, alb. Rosa Bianca 360
Gallo, parrucch., 19 v. della Rocca 345
Gallo, tintore, 43 v. Principe Amedeo . . . 209
Gallo coniugi 47 v. Baretti 8
Gallo fratelli 3 v. Bonafous 42
Gallo Adel., neg. ferramenta, *4 bis* v. Priocca . . 351
Gallo Agostino, avv. 3 v. Bonafous 5
Gallo Andrea, usciere, 6 v. Thesauro 478
Gallo Antonio, drogh., 29 v. Bertola 345
Gallo Antonio, rappresentante, 40 via Gazometro 29, 353, 532
Gallo Antonietta, modista, 4 v. Vanchiglia. . 259
Gallo C., vinaio, 4 p. Carlo Eman. I 379
Gallo Carlo, tumista, 23 v. Cottolengo. . . . 309
Gallo Cesare, pensionato, 2 v. Stampatori. . 344
Gallo Costantino, 127 c. Regina Margherita . 344
Gallo Dom., inserv., 84 v. Madama Cristina . 382
Gallo Edoardo, sotto-isp. ferr., 4 v. Mad. Cristina 690
Gallo Emilio, seme-bachi, 5 v. Parini . . 255, 344
Gallo Eug., med.-chir., 5 v. Ottavio Revel . 648
Gallo G., mag. alim., 4 v. Moncalieri 385
Gallo G. Ant., ing., 12 v. della Consolata 637-38
Gallo Gerol., dir. scol., 35 v. Esposizione 547-24-99, 600
Gallo Giacomo, e consorte Maria 45 via Gazometro 29, 56
Gallo Gio. Ern., impieg., 49 c. Vinzaglio . . 397
Gallo Gio. 24 v. Santa Chiara 61
Gallo Gio., vinaio, *4 bis* v. Ospedale. . . . 379

Gallo Gio. e C., pellami, 67 v. Venti Settembre *pag.* 349
Gallo Giorgio, cons. Asilo barriera di Milano. 533
Gallo Gius., ing., 31 v. Galliari 343, 635
Gallo Gius., fotogr., 50 v. Venti Settembre. . 290
Gallo Gius., istitutore, 1 v. delle Scuole . . . 593
Gallo Lorenzo, rappres., 40 v. Bertola. . 290, 353
Gallo Lor., panatt., 27 strada di Francia . . 395
Gallo Luigi, avv., 7 v. Napione 625
Gallo Luigi, alunno giudiz., 8 v. Piazzi . . 464
Gallo Luigia, chincagl., 5 v. S. Tommaso . . 272
Gallo Luigia ved. Pacot, rigatt., 5 v. Croce d'oro. 273
Gallo Maria, fornaia, 49 v. Cibrario. 395
Gallo Michele, bagni, 29 v. Accad. Albertina. 348
Gallo Michele, tratt. (Mirafiori). 404
Gallo Nicolò, avv., deputato (Roma 446
Gallo Pietro, conduc., alb. Gran Mogol . . . 363
Gallo Pilade, ispett. ferr., 20 v. Massena . 680
Gallo Teresa in Valle 48 v. Stampatori . 66
Gallo Vinc., avv. proc., 3 v. Perrone . 509, 625-30
Gallo Vinc., medico, 2 v. Stampatori 492, 507-09-12, 645
Gallo Virg., impieg., 427 c. Reg. Margherita . 461
Gallo e C., gas acetilene, 2 v. Silvio Pellico. 369
Galli Bocca Luisa, maestra, 42 v. Giulio . . 603
Candelletti Adele maestra, 35 v. Esposizione 518, 603
Gallo frat. e sor. fu Pietro 48 v. Tiziano 67
Gallo Gius., geom., 9 c. Valentino. . . . 502, 657
Gallo G. e C., tappezzieri, 37 v. Roma . . . 282
Gallo Carlo, tratt., 43 v. Cottolengo . . . 369
Gallo Domenico. (Napoli). 748
Gallotto Marco, capo-mastro 7 corso Vinzaglio 9, 308, 408-81
Galluzzi Gius., maestro mus., 40 *bis* v. Galliari. 605
Galoppini Gius., tatton., 9 c. Emilia. 335
Galoppo Maria fu Secondo 38 v. Cernaia 48
Galoppo Sec. in Dalmazzo 12 v. Martinetto . 37
Gamal Virgilio, impieg., 4 p. Mad. Cristina . 468
Gambino coniugi, neg. paste, 40 v. Baretti . 394
Galvagno C., magazz alim., 47 c. Valdocco . 385
Galvagno Carlo, maestro alla *Generala* . . . 482
Galvagno-Bossi, maglierie, 1 v. Genova . . . 366
Galvano Carolina in Parini 44 e 46 piazza Gran Madre di Dio 31
Galvano Gio., ragion., 4 v. Stampatori . . . 638
Galvano Pietro, cambista, 17 v. Bogino . . . 254
Galvano Vinc., avv., 1 v. Milano 625
Gamacchio G. B., deleg. P. S. 357
Gamarra Antonio falegname, 47 v. Reggio . 55, 300-04-02, 555
Gamarra Giovanna, maestra, 47 v. Bertola. . . 665
Gamarra Maria Guglielma, maestra, 47 v. Bertola 603
Gamba conti 26 v. Valperga Caluso. . 68
Gamba, vinaio, 2 v. Perrone 379
Gamba bar. Alberto medico, 30 c. Vittorio Emanuele II 73, 412-24-94, 512, 525-38-40-65-74-93, 648-72
Gamba Agostino, panatt. (Ostarietta) 403
Gamba Ang., caffè ristor. (barr. del Martinetto). 460
Gamba Ang., drogh., 21 v. Ponte Mosca . . 343
Gamba Bernardo, capp. paglia, 40 v. Barbaroux. 278
Gamba Bernardo 23 v. Roma . . . 41, 55
Gamba Carlo e figlio, fabbr. mobili, 44 v. Mazzini e 20 v. Belvedere . . . 282-97, 302
Gamba Carlo, tappezz., 2 v. della Rocca . . 282
Gamba Clem., medico-chirurgo, 40 v. Maria Vittoria 648
Gamba Dionigi, panatt., 994 borgo Ceronda 402-05
Gamba Domenico 46 p. Castello. . . . 47
Gamba Eug., avv.-proc., 7 v. Palazzo di Città 625-30
Gamba F., parrucch., 74 v. Venti Settembre . 342-47
Gamba nob. Ferdin., 4 v. Princ. Tommaso . 424
Gamba G., panatt., 48 v. Mercanti 395
Gamba Gius., panatt. (Tetti Varrò) . . . *pag.* 403
Gamba Giuseppe, 20 v. Belvedere 535
Gamba Gius. e Carosso Vinc., conduc., albergo Croce Rossa e Gran Mogol. 360
Gamba Guglielmo, 2 c. S. Martino 520
Gamba Lorenzo, liquori e vini, 5 v. Violti 373-79
Gamba Luigi, biancherie, 27 v. Galliari . . 267-68
Gamba Luigi, prof., 22 v. Carlo Alberto.
Gamba Luigia, vinaia, 61 v. Mad. Cristina. . 379
Gamba Maria, tabaccaia, 40 c. Casale . . . 467
Gamba Serafino e figlio, merciaio, 7 v. S. Tommaso. 271, 610
Gamba Stefano, tratt., 440 barriera Nizza . . 404
Gamba Teodolinda, insegnante stenogr., 4 via Stampatori 372
Gamba Teresa ved. 3 c. Brescia 43
Gamba e Caroscio, conduc., alb. Gran Mogol 363-65
Gamba-Cevasco baron. Felicita, 5 v. della Rocca. 424
Gamba, Longo e C., spediz., 44 v. Lagrange 355
Gambarana conte Cesare, 3 c. Valentino . . 429, 524
Gambaro, sarto, 35 v. S. Chiara 261
Gambaro A., orolog., 2 v. Sacchi 277
Gambaudo Gio., 39 v. Saluzzo 706
Gambaudo Marianna, tratt., 4 v. Monferrato. . 369
Gambetta, calzol., 5 c. Valentino 322
Gambetta Vinc., mag. alim., 27 c. Raffaello. 379-83
Gambini Massimo, imp., 17 v. Silvio Pellico. 708
Gambino coniugi 44 c. Palermo . . . 44, 48
Gambino Franc., 4 v. dei Fiori 371
Gambino Gaspare, macellaio (Cavoretto). . . 462
Gambino Gio., calzolaio, 38 v. Bertola . . . 322
Gambino Gius., mag. alim., 37 v. Gioberti. 385-88
Gambino Pietro fabbr. mobili, 46 v. Fucina 297-302
Gambone coniugi 4 v. S. Giobbe 58
Gambone C. e figli, neg. cera, 15 v. Lagrange . 317
Gambone Nicola e figli 4 v. S. Giobbe. . 26, 58
Gambone Umberto, 2 *bis* v. S. Giobbe . . . 679
Gambone-Cerutti Marianna, 46 v. S. Giulia . . 342
Gamero Ann. ved. Favero 2 v. S. Tommaso 5, 47
Gamero Gio., incis. metalli, 27 v. Accad. Albertina 295
Gamero Gius., commest. (borgo Vittoria) . . 401
Gamero Maria, pizzic., 27 v. Accad. Albertina. 388
Gammalero Franc., sfratt., 53 v. S. Massimo. . 268
Gamna Ang., impieg. Banca d'Italia, 19 v. Alfieri . 696
Gamna Casimiro, 4 p. Venezia 529
Gamna Delfina in Sirombo 45 via Sant Secondo 60
Gamna Enr., banch., 43 v. Andrea Doria. 253, 353
Gamna G. B., neg. sete, 4 p. Venezia 255
Gamna Gius., impiegato, 42 v. Mazzini . . . 696
Gamna Lucia in Delfino 29 v. Cottolengo. . 22
Gamna Luigi barriera di Nizza . . 60, 724
Gamna Marianna, sarta (borgo Monte Rosa) . . 403
Gancia frat. e C., rappr., 5 v. delle Scuole. . 353
Gancia Alf., dott., pubbl., 36 *bis* v. Arsenale 660-68-69
Gancia, sarto, 25 v. Accademia Albertina . 262
Gancia Francesco, vinaio, 10 v. della Zecca 376-79
Gandell sorelle, maestre, 8 p. Vitt. Em. I. . . 620
Gandi G. B., impieg., 45 v. Santa Giulia . . 459
Gandiglio Ant., giardin., villa Melano (Rivoli) . 744
Gandiglio Eug., fabbr. mobili, 5 p. Solferino . 297
Gandiglio Giulio, cassiere 4 v. S. Donato 45, 58, 696
Gandiglio Luigia fu Salvat. 4 v. S. Donato 45, 58
Gandiglio Pietro, tappezz., 49 c. Oporto . 282-98
Gandiglio Rob. fu Bartol. 25 v. Marenco 36
Gandini Mauro, impieg., 9 c. Vitt. Em. II . . 693
Gandini-Ferrero A., maestra, 40 c. Re Umberto 603
Gandino comm. Gio. Batt., prof. (Bologna). . 577
Gandolfi (*vedi* Alliaga).
Gandolfi, *sorgente miner.* (Mad. del Pilone) . 346

Gandolfi Achille, 9 v. Madama Cristina . *pag.* 745
Gandolfi Amedeo, orolog., 6 v. dei Quartieri 277
Gandolfi Bianca in Fino 88 v. S. Chiara. 64
Gandolfi Enrica, maestra, 57 v. Garibaldi . .603
Gandolfi Gio., maestro ginn., 14 v. S. Franc. Paola 622
Gandolfi Gio. Ant. sac., 49 v. Bellezia . . 9
Gandolfi e Ottino, coloniali, 15*bis* v. Bogino. .345
Gandolfi Secondo (eredi) 9 via Madama Cristina 28, 34
Gandolfo A., mag. alim., 5 v. S. Pietro in Vincoli . 385
Gandolfo B., maestro mus., 13 v. S. Anselmo . . 482
Gandolfo Ern., prof. flauto, 13 v. S. Anselmo . 605-22
Gandolfo Franc., mobili in ferro, 14 v. S. Pietro in Vincoli 208
Gandolfo Luigia, 6 v. Trana 346
Gandolfo P., depos. benzina e vini, 6 via Trana 343-73, 532-74
Gandolla Gio., vice-cancelliere e pubblicista, 4 v. Basilica 478, 665-66-68
Gandus Vittorio, cartol., 20 v. Principe Tommaso 294-92, 333
Gangoni, calzolaio, 34 v. Saluzzo 322
Gani frat. e sor. 94 c. Vitt. Eman. II. 59-72-73
Gani conte Cesare 94 c. Vitt. Em. II . 59, 424
Garna V., merceg., 10 v. Venti Settembre . 400
Ganna Giacomo, geom. 8 v. dell'Ospedale 45
Ganna Lucia in Delfino 1 v. Cigna . . .220
Ganna Maria ved. Gianotti 1 vic. S. Leonardo 59
Gannio Carlo, 2 v. Quattro Marzo. 642
Gannio E., marmista, 2 v. Quattro Marzo . . 305
Gannio-Gerbino T., levatrice, 4 v. S. Tommaso. 658
Ganora Carlo, prof. ingegn., 1 via Andrea Provana 588, 619-35-43
Ganzenua G., parrucch., 24 v. Montebello . . 347
Garabelli L., capit. medico, 22 v. Pietro Micca 586
Garabello Luigia, *Istituto*, 2 Fabro 647
Garabello Maria, sarta, 44 v. Sacchi. 258
Garabello Pietro, macell., 4 v. Borgo Dora . 398
Garabello Vinc., commesso Cassa Risparmio . 705
Garaccioni fratelli 3 v. Romani. . . 53, 69
Garassino Bart., neg. 30 v. Venti Sett. . 74-307
Garassino Gio. (eredi) 3 v. Giannone. 29, 69
Garassino Gius., proc., 28 v. Barbaroux . . 630
Garassino Ottavia, maestra mus., 124 barr. Nizza 624
Garavagno A., tratt., 218 Mad. del Pilone . . 406
Garavelli Aless., impieg. post., 34 v. Nizza . . 686
Garavoglia Arturo, accord. piano forti, 24 via S. Quintino 299
Garavoglia Camillo, maestro pianoforte, 27 via S. Domenico 621
Garavoglia Giuseppe, fabbro, 33 v. Bogino 335-45
Garbaccio coniugi 19 v. Montevecchio 34, 41
Garbaccio A. e Comp., meccanici, 19 via Montevecchio 256, 338, 643
Garbaccio Annibale avv.-proc., 49 v. Montevecchio 34, 41, 270, 625-30
Garbarini Emilio, capitano, 46 v. Cernaia . . 467
Garbarini F., neg. mobili, 38 c. Vitt. Em. II. . 298
Garbarino (Ditta), modell., 26 v. Galliari . . 296
Garbarino Emilio, liquorista, 54 v. Nizza . . 373
Garbarino Franc., telegr., 24 v. Madama Cristina 689
Garbarino Gio, ing. (Saluzzo) 695
Garbarino Romeo, maestro-mus., 31 v. Nizza . 622
Garbasso Ant., prof., 14 v. Corte d'Appello 568-70, 578, 674
Garbazio Giacomo 168 vic. Valdorta . . 69
Garbero Crist., ved. Spinoglio, neg. vino, 42 via Lagrange 376
Garbero Franc., mobili ferro, 39 c. Vitt. Em. II 298
Garbero Gio., vinaio, 44 p. S. Carlo 373
Garberoglio Vinc., usciere, pal. Carignano . 561
Garbiglia Franklin, orolog., 8 v. Pietro Micca 277
Garbini Giovanni, dott., farmacista, 3 barr. San Paolo . . . . . *pag.* 401, 6
Garbolino coniugi 8 v. Piossasco . . .
Garda sorelle, fabbr. busti, 41 c. Vitt. Em.
Garda ved., fornaia, 26 v. Madama Cristina
Garda Celest., drogheria, 443 R. Parco . .
Garda V., abiti., ang. v. Roma e Andrea Doria
Garda Vito, impieg., 24 strada di Francia
Garda e Bounous, biancherie, 3 v. Roma
Garda e Deangeli, biancherie, angolo v. Venti Settembre e Pietro Micca . . . 26
Garda e Segre, neg. abiti, 21 v. Roma . .
Garda-Prato, ricamatrice, 13 v. Roma . .
Gardano Onorato, 26 v. Belvedere. . . .
Gardano Pietro, impieg., 55 v. Gioberti.
Gardini Babl. in Arrigotti 55 v. S. Massimo
Gardini Ernesto, magg. artigl., 9 v. Andrea Doria
Gardini baron. Rosa in Maineri 18 v. Mercanti . . . . . .
Gardino frat. falegn., 23 c. Sommeiller
Gardino padre e figlio 4 v. Val S. Martino
Gardino A., gas-incand., 44 v. S. Teresa .
Gardino Biagio 23 c. Sommeiller., 37, 65
Gardino D. fu Gugl. 20 v. Am. Avogadro
Gardino G., mediatore, 18 v. Cernaia . .
Gardino Gius. 26 c. S. Maurizio . .
Gardino Gius., vetturale, p. Vitt. Em. I and v. della Rocca . . . . . .
Gardino Pietro, vuotacessi, 444 str. Lanzo
Gardino Vincenzo 3 v. Torquato Tasso
Gardino Vinc. e figlio Vitt. 1 v. Romano
Gardiol Gio., prof., 34 v. Berthollet. . .
Gardois Edoardo, 39 v. Principe Tommaso
Garella coniugi, stiratr., 7 v. Manzoni .
Garelli sor. e Rolando G., stiratr., 44 v. Assarotti
Garella Gio., vinaio, 8 v. Pio Quinto . . .
Garelli, conduc., albergo Castelvecchio . .
Garelli Angelo, sost. proc. gen., 71 c. Vittorio Emanuele II 475,
Garelli Alessandro, avvocato, 5 via Venti Settembre 574-75-85,
Garelli Bart., impieg., 8 v. Cavour . . .
Garelli Basilio, panatt., 2 barr. di Vanchiglia
Garelli Carlo, medico-chirurgo, 15 v. Roma .
Garelli Cleto, medico, 48 v. Vitt. Amedeo II. .
Garelli Colombo conte Pietro . . . . . .
Garelli Colombo nobile Gius., tesor. dell'Ordine Mauriziano, 10 v. della Zecca . 44-2
Garelli Felice, senatore, 88 c. Vitt. Em. II 417
Garelli Franc., avv., 8 v. Botero . . . .
Garelli Franc., impieg. post., 29 v. Carlo Alberto
Garelli Luigi, terraglie, 27 v. Accad. Albertina.
Garelli Rosa, Castello Medioevale . . . . .
Garelli Serafino, tratt., Borgo Medioevale di Valentino 250
Garello frat. e sor. fu Franc. 45 v. Roma.
Garello Costantino, trattoria, 6 c. Valdocco .
Garello Erminia ved., calzol., 40 v. Saluzzo .
Garello Enrico, orolog., 23 v. Lagrange. . .
Garello M., materass., p. barr. Nizza. . . . 326-38
Garello Marcello, impieg., 8 c. S. Martino .
Garesio Gius. ved. Albano 12*bis* v. Rossini .
Garesio e Castigliano, pellami, 17 v. Bellezia
Garetti Aless., notaio (Piossasco) . . . . .
Garetti G. B. fu Tommaso 4 v Susa . .
Garetti Marcello Fed., notaio, 37 v. Barbaroux
Garetto Dom., impr., 88 c. Principe Oddone
Garetto Eugenio 45 v. Bertola . . . . .
Garetto Franc., capo-mastro, 47 v. Bertola 308, 596, 681
Garetto Margh., levatr., 25 c. S. Maurizio . .

... P. e figli capi-mastri e carradori, 88 corso Principe Oddone e 47 v. Bertola . . . . . *pag.* 40, 51, 300-04-04-08
... Solutore, 86 c. Princ. Oddone 533
... Costanzo, avv., 1 v. del Carmine . .505
... Gabr., maestra, 43 v. S. Anselmo . .603
... Gio., avv., 20 v. S. Dalmazzo . . 523-94, 625
... e Pajroletti, guantai, 14*bis* v. Garibaldi. 319
... Racca Teresa, 20 v. S. Dalmazzo . 595
... frat., alberg., 2 v. Ponte Mosca. 307-70
... Carlo Piac., prof., cons. prov., 40 v. Ospedale 451-54-56-94, 509-13-17-22-30-46 574-75-94-96
... Gio., impieg., 4 v. Rossini 470
... Luigi, avv., 6 v. della Consolata 480, 625-30
... Mauro, avv.-proc., 44 v. Cernaia . .625
... Pier Ant., pittore, 3 v. Princ. Tommaso 642
... Vincenzo, maggiore, 3 v. Rosine. 415
... Gius., colonnello in ritiro, 38 v. Cernaia. 526-48
... A., decorat., 40 v. Mazzini 284
... Enrico. avv., 5 v. Carlo Botta. . . 699
... Innoc., tenente, 27 v. Barolo . . 470
... Gius., 3 v. Ponte Mosca 545
... Mario, vinaia, 32 v. Monferrato . 379
... conduc., alb. della Pace 365
... fratelli, fabbri-ferrai 38 via Saluzzo e 5 v. Cappel Verde 57, 345
... padre e figli 22 v. Galliari . 28, 34
... sarto, 41 p. Vittorio Em. I . . 258-64
... sorelle, merciaie, 20 v. Carlo Alberto . 271
... Ant., macellaio, 9 p. Eman. Filiberto 398
... Carol., modista, 2 v. Maria Vittoria 259
... Dom. macellaio, 2 v. Monferrato . . .398
... Dom. fu Vinc. 9 v. Petrarca . . 46, 47, 63, 71
... Edoardo, specch., 20*bis* v. Lagrange 283
... Franc., geom., 15 v. Venti Settembre 637
... 46 v. Pisa 398
... Gio. B., salsam., 3 v. Assietta. . . .388
... Gio. fu Michele carradore, 46 via Nizza 43, 300
... Margh. nata Bruera, 9 v. Petrarca. . .505
... Paola in Roseo (Settimo Torinese) 6
... Pier Gius., (Carignano) 710
... Pietro, vinaio, 84 v. S. Chiara. . . .379
... Stefano, salsamentario, 2 v. Baretti 388
... Tommaso avv., 17 v. Belvedere 40, 72
... Ant., negoz. legna, 8 v. Legnano . . .304
... Agost., pizzic., 110 c. Reg. Margherita 388
... Domenico, bidello, 5 v. Sagliano . . .594
... Emilio, impieg. daz., 44 v. Bertola . .438
... Ferdinando, avv., notaio, 2 v. Milano 633
... Franc., 9 c. Castelfidardo 545
... Gio., bidello, 34 v. Arsenale 589
... Gugl., farm., cons. com. ang. v. Carlo Alb. e Cavour 430, 635
... Severino, 40 c. Principe Oddone . . .571
... Michele, tratt., 208 barr. di Milano . .404
... Rabbia, neg. cavalli, 50*bis* c. Re Umberto 357
... Gius., drogh. ang. v. Garibaldi e Botero 348
... Vinc., colonn., 52 v. Bogino. . .473
... frat. 490 via Circonvallazione . . 74
... caffett., 189 Mad. di Campagna 400
... Felice, lattoniere, 200 Mad. del Pilone 402
... Bartolomeo, trafori artist., 29 v. Po . 295
... Eusebio, prof., 457 strad. di Francia e 43 p. Statuto 577-89, 619-25
Garizio Gian Giorgio, avv.-proc., 21 v. Garibaldi 630
Garizio-Ballari Teresa, 43 p. Statuto. 595
Garlanda Valerio, avv.-proc., 6 v. Carmine *pag.* 625-30
Garlandi Luigi, vetturale, v. Andrea Doria. .358
Garlaschi Attilio, sac., 39 v. Saluzzo 544
Garneri sorelle, scuola inf., 44 v. Garibaldi 617-18
Garneri Celina in Castellari 24 str. Francia 27
Garneri Clara, mercerie, 6 v. delle Rosine . .274
Garneri Davide 29 v. Mad. Cristina . . 34
Garneri Ercole, prof., 25 v. Maria Vittoria. .642
Garneri Eug., levatr., 24 v. Madama Cristina . 658
Garneri Flavia in Bellono 22 v. Principi d'Acaia 52
Garneri Giulio 23 v. S. Tommaso . . . 63
Garneri Gius. avv., 2 v. Accad. Scienze 27, 630
Garneri G. Serafino, organi, 45 v. Mazzini . . 299
Garneri Lor. 82 v. Massena 37
Garneri Pietro, geom. 2 v. S. Domenico.
Garneri Silvio isol. 446 str. Stupinigi . . 66
Garnero e Stillio fabb. colori, 82 v. Massena 283, 348
Garnero Ern., tornitore, 8-10 v. S. Quintino . 296
Garnero Teresa, stiratrice, 3 v. Bava. 268
Garnero Vitt., usciere, 24 v. Valperga Caluso . 479
Garnerone frat., vinai, 4 v. Quattro Marzo . 379
Garnerone Adele, maestra, 76 v. Nizza . . .603
Garnerone Ernest., maestra, 76 v. Nizza . . .603
Garnerone Matteo, vinaio, 3 v. Gio. Berchet . 379
Garnier Arthur, prof., 103 c. Vitt. Eman. II. . 619
Garnier Edoardo, prof., 22 v. Alfieri . . . 607
Garnier L. prof., 22 c. Vitt. Eman. II . . . 608
Garnier Luigi, farm. (R. Parco) 404
Garnier Vitt., ing. (Ditta), 35 v. Bogino . . .716
Garofoli (*vedi* Cavalchini)
Garola frat., macell., 6 p. Palazzo di Città . .398
Garola Alfonso, impieg., 31 v. Massena . .469
Garola Fausto, avv.-proc., 34 v. Barbaroux .630
Garola Greg., agenzia, 7 p. Carlo Felice . . .354
Garola Maria, tratt., 8 borgo Vittoria . . .404
Garola Vinc., avv.-proc., 34 v. Barbaroux 449, 625-30
Garone Seraf., neg. pipe, 3 p. S. Carlo . . .274
Garosci frat. fu Gio., negoz., nel Dock . . .383
Garosci Franc. di Gio., neg. olii, nel Dock . .394
Garosci Nic., med.-chir., 23 v. Garibaldi 494-92, 648
Garretti di Ferrere e Trana conte Carlo Alberto 9 v. Almese (barr. Francia). 424
Garretti-Panighetti di Ferrere e Trana contessa Clotilde, 9 v. Almese (barr. Francia) . . 424
Garrino Lor., vettur., c. Oporto ang. c. Vinzaglio 358
Garris Gius., conduc., alb. Persico Reale . . 364
Garrone, cartolaio, 5 v. Ponte Mosca . . . 293
Garrone Aless., barcaiuolo, 56 v. Moncalieri. 250
Garrone Aless., capitano, 36 v. dei Mille . . 469
Garrone Angelo, avvocato-procuratore, 42 via Bellezia 34, 625-28-30
Garrone Carlo, conduc., alb. Castelvecchio. . 362
Garrone Caterina e figli 56 v. Bonzanigo 42
Garrone Filippo, commesso giud., 22 c. Cairoli 479
Garrone Franc., falegn., 24 v. dei Mille . . . 302
Garrone Franc., pittore, 5 v. Torquato Tasso . 642
Garrone Giac., rag. artigl., 48 v. Vanchiglia . . 468
Garrone Gio., geom. 48 v. Vanchiglia 19, 608
Garrone Gio., tratt., 7 p. Mad. Cristina . . . 369
Garrone G. B., usciere, 45 v. S. Donato . . . 478
Garrone Gius., teol. avv., 4 v. Palazzo di Città 484, 547
Garrone Giuseppe, 14 p. Gran Madre di Dio. . 481
Garrone Italo, medico, 14 p. Carlo Felice . . 648
Garrone Lor., ing., 8 v. Gioberti . . 327, 570, 635
Garrone Luigi, ragion., 44 v. della Zecca . . 696
Garrone e Gagna, modisti, 31 v. Lagrange . 259
Garrone e Galli, alberg., 14 p. Carlo Felice. . 366
Garrone e Norzi, cambisti, 45 v. Venti Sett. 254
Garronis Gius., morsaio, 42 v. S. Franc. da Paola 340
Garzena, decor. appart., 30 v. Cernaia . . . 284

Garzena Amedeo, impieg., 438 Regio Parco *pag.* 466
Garzena Giacomo 47 v. Garibaldi . . 45,20,28
Garzena Giacomo, pizzic., 7 v. dei Fiori . . . 388
Garzena Giulio, avv., 47 v Garibaldi . . . 625
Garzena Gius., commest. (Barr. di Nizza) . . 400
Garzini Attilio, neg. carta, 2 v. Arcivescovado 292
Garzino Luigi, prof , 38 c. Valentino . . . 579
Garzino già Ricardini farm., 16 v. Mad. Cristina 655
Gasca Achille, capitano (brigata Ferrovieri) 691
Gasca Enrico. 4 v. Ettore Sonnaz 611
Gasca Giulio Ces., medico, 4 v. Ettore Sonnaz 644,48
Gaschi di Bourget cont. Giuseppina in Malaspina, 4 v. Vanchiglia 424
Gaschi di Bourget conte Guido, impiegato, 74 c. S Maurizio 706
Gaspardo Batt., cond., alb. Dogana Nuova 363-64-65
Gaspardone Tomm., dep. mignatte, 4 v. Milano. 346
Gaspare T., caffett., 41 v. S. Quintino . . . 371
Gasperini coniugi, tratt., 46 v. S. Domenico . 368
Gasperini L., scult. in legno, 28 v. Maria Vitt.. 296
Gastaldetti Carol. in Vallino 20 c. Casale 47,40
Gastaldi frat. e sor. 6 c. Duca di Genova . 24
Gastaldi fratelli e sorelle, cond., alb. Gran Mogol. 364
Gastaldi Agostino, impieg. 83 c. Princ. Oddone 652
Gastaldi Callisto, scultore, 140 c. Vitt. Em. II. 674
Gastaldi Carlo, maestro mus., 40 c. Re Umberto 620 44
Gastaldi Cesare, impieg., 5 c. Valdocco. . . . 468
Gastaldi Delfina, maestra Istit. Duch. Isabella . 645
Gastaldi Demetria, pittrice, 81 c. S Maurizio 642
Gastaldi Eug., maestra ricamo Istit d'Arte. . 572
Gastaldi Felice. impieg., 146 c. Reg. Margherita 632
Gastaldi G. B., rag. 35 v. Nizza 350 609-49-41,706
Gastaldi Giac., succ. Lovera, 20 v. Vanchiglia . . 283
Gastaldi Gioach., impr., 6 c. Duca Genova 308,681
Gastaldi Gioachino, medico, 19 v. Accademia Albertina 442,522,648
Gastaldi Gio., decorat., 43 v. dei Fiori . . . 281
Gastaldi Gio., sacerd., 42 c. Casale 523
Gastaldi M. succ. Labbé, sarta-modista, 14 via S. Francesco da Paola 258-59
Gastaldi Paolo Solii, 13 v. Porta Palat. 50,391-672
Gastaldi Paol. nata Ferrino, 7 v. Torino . . 504-44
Gastaldi-Brac D., latton . 7 v. Marco Polo . 335
Gastaldi-Santi Ezio, sac., 42 v. Arcivescovado 783-84
Gastaldini Stef., scatolaio, 36 v. Cernaia . . 291
Gasti Aless., orefice. 12 v. Andrea Doria . . 276
Gastinelli Annib., impieg., 29 v. S. Franc. Paola. 686
Gastinelli L., impieg. munic., 29 c. Vinzaglio . 436
Gaspar frat., prod. farm., 40*bis* v. S. Donato 310-42
Gatifa Paolo, falegn., 2 v. S. Croce 302
Gatta C., decor. appart., 4 v. Monferrato . . 284
Gatta Grazioso, decoratore, 240 stradale di Casale. 281,401-03,533
Gatta Marcello, caffett., 44 v. Monferrato . . 371
Gatta-Sosena Anna, levatr., 24 v. S Secondo 658
Gattai Umberto, portinaio, (Castello Valentino) 582
Gatti, drogh., 47 c. Valdocco 313
Gatti, parrucch., 2 v. Porta Palatina . . . 347
Gatti coniugi, neg. paste, ang. v. S. Massimo e c. Vitt. Eman. II 394
Gatti frat., vinai, 32 v. Mad. Cristina . . . 379
Gatti Ant., medico, 44 p. Cavour . . . 499-581
Gatti Bradamante ved. Agnetis e figli 7 v. Orto Botanico 44
Gatti Camillo, impieg., 37 v. S. Francesco da Paola 691
Gatti Carlo, rappres., gall. Nazionale . . 353-93
Gatti Carlo, falegname, 8 v. S. Simone. . . 302
Gatti Carlo, impieg. munic., 9 v. delle Scuole . 437
Gatti Carlo, vice-cancell., 3 v. Alberto Nota . . 475
Gatti Edoardo, parrucch., 18 v. Sacchi . *pag.* 347
Gatti Ern., mediat. sete, 11 v. Amed. Avogadro 2 . 360
Gatti Ernestina, telegr , 34 v. Baretti . . . 689
Gatti Ferdin., geom. (Saluzzo) 691
Gatti Gioach., edic. giorn., p. Nizza ang. v. Baretti 287
Gatti Giorgio, strum. music., 26 c. Vitt Em. II. 338
Gatti Gio., impieg ferr., 45 v. Mad. Cristina 692
Gatti Giov., parrucch., p. Carlo Eman. II angolo v. Des Ambros 347
Gatti Gius., ing., 9 v. Corte d'Appello . . 635
Gatti Gius., parrucch., 13 v. Roma . . . 342-347
Gatti Gius. e figli, fabb. mob., 17 v. Lagrange 297 302
Gatti Guido, impieg. post., 41 v. Lagrange . . 6 8
Gatti Irene ed Oreste 52 v. Massena . . . 37
Gatti Luigi, impieg. post., 4 v. Burdin . . . 687
Gatti Massimil., neg. mob., 4 v. S. Franc. Paola 298
Gatti Oreste impieg. post., 39 v. Ormea 11 680
Gatti Pietro, pedicuro, 22 v. Lagrange . . . 666
Gatti Pietro, sarto, 2 v. Garibaldi. 294
Gatti Rosa, levatrice, 29 v. Nizza 658
Gatti Rosa Lucia ed Ida 52 v. Massena . . . 37
Gattico C. Ant., avv.-proc., 29 v. Barbaroux 625-36
Gattico-Castagnola nob. Elisa, ispett. Scuole Officine festive 641
Gattiglia, pizzicagn., 52 v. dei Mille 388
Gattiglia Carlo, 52 v. dei Mille. 545
Gattiglia Gio., 43 c. Oporto 349
Gattiglia Gius., calzolaio, 7 v. Montebello . . 322
Gattinara (*vedi* Arborio di).
Gattinara Gio., bagni, 27 v. Genova 348
Gattinara Leop., bagni, 4 v. Venti Settembre . 348
Gattinara di Zubiena conte Luigi, 24 c. Vinzaglio 424
Gattinara-Blanchi di Roascio Angela, 76 corso Vittorio Emanuele II. 643
Gattino Augusta in Riccardi 8 v. Alfieri 3, 70
Gatto Augusto fum., 4 v. Carrozzai. 51, 408-60
Gatto M., stiratr., 20 v. Roma 268
Gattoni Ferdin., impieg , 35 v. Carlo Alberto 552
Gaude Angela, 45 v. Po 341
Gaude Maddalena, 45 v. Po 341
Gaudenzi Carlo, dott., 45 v. Donati 495,581 648-5
Gaudenzi Cesare, impieg., 24 v. Mazzimo . . 75
Gaudenzio frat. e sor. 5 v. Cottolengo. 22,39
Gaudino Gaetano, orefice, 2 v. dei Bagni . . 354
Gaudino Gio., fornit. milit., 44 v. Assarotti . 279
Gaudino Luigi, tratt., 23 v. Moncalieri . . 369
Gaudino Pietro, sarto, 40 v. Fabro 2
Gauna Luigi, confettiere, 59 c. Vitt. Eman. II 35
Gauthier coniugi, drogh., 7 v. Princ. Tomaso 30
Gauthier mons. Federico, teol., 3 v. Milano 484,66
Gauthier Gioach., avv., 7 v. S. Teresa. 480,625-30
Gauthier Vitt. Deolata 8 v. Berthollet 10,26,40
Gauthier di Confiengo cont. Edoardo eredi 45 via della Rocca 30, 54
Gauthier di Confiengo contessa Maria, 45 via della Rocca 22
Gautier P. M., scuola inf., 19 v. Mercanti . . 48
Gautier Maddalena ved. Rosa 46 c. Casal . 17
Gauzelino Cesare, materass., 2 v. della Rocca . 320
Gavassa coniugi, trattori, ang. c. Duca di Genova e v. Massena 366-69-79
Gavassa Pietro, neg. vino, 17 v. Massena . . 376
Gavazza Gio., falegn. 119 v. Cottolengo 22,302
Gavelli Giacomo, calzol., 24 c. Vercelli . . 322
Gavelli Gius., medico, 415 Pozzo Strada . 498,618
Gavello Gius., medico, 2 v. Riberi. . . . 581,618
Gaviani Alb., imp. post., 36 v. Carlo Alberto 354,666-86
Gaviani Ang. Mario, musico, 35 v. Bogino 542,605-21
Gaviani Carolina, maestra, 36 v. Carlo Alberto 603
Gaviani Lelia, maestra, 36 v. Carlo Alberto . 603
Gaviani Linda, maestra piano, 36 v. Carlo Alberto. 621

Gavigliani, capitano, 13 v. Ospedale . . *pag.* 675
Gavigliani Carlo, sac., 27 v. dei Mille . . 89,486
Gaviola Matilde, levatrice, 8 v. dell'Ospedale . 658
Gavosto Carlo, aiut. ingegn. 86 c. Reg. Margherita. 453
Gavosto G., calz., 7 v. Corte d'Appello . . . 322
Gavosto Gio., prof., 6 v. Fabro 591-649
Gavosto Guglielmo 53 c. Firenze . . 26, 53
Gavotti Dionigi, consigl. d'App., 45 v. Garibaldi 475
Gay coniugi pizzic., 44 v. Goffr. Mameli 57,62,388
Gay Alberto, mercerie, 3 v. Venti Settembre . 274
Gay Bart. e sor. fu Casim. 24 v. Galliari . 28
Gay Cesarina, levatrice, 10 v. Milano . . . 658
Gay Domen., avv., 56 v. Venti Settembre 376,625
Gay Emilio, rappr., 50 c. Re Umberto . . . 333
Gay Flore, fon. artigl., 36 v. Stampatori . . 468
Gay Franc., macell., 49 v. Galliari 398
Gay Franc. Carlo fu Ant. 3 v. Bidone 11,42,56
Gay Giov., magazz. aliment., 7 c. Vinzaglio . 385
Gay L., drogh., ang. v. Massena e Assietta. . 343
Gay Martino, fornaio, 8 v. Orbassano . . . 395
Gay Michele, pizzicagn., ang. v. Bidone e Nizza. 388
Gay Nata'e, 408 c. Vittorio Eman. II. . . 543
Gay Teresa ved. e figli 35 via Nizza. . . 42
Gay Vittorio, prevosto del Lingotto 91,485,521-33
Gay e Maina, pellett., 4 v. S. Chiara . . . 319
Gay Revel e C., cioccolata, ang. v. del Carmine e c. Principe Eugenio 383
Gay di Montariolo nob. Camillo, 28 v. Cavour 424
Gay di Montariolo frat. e sor. 42 v. Galliari 28
Gay di Montariolo conte Ernesto 6 via Cavour 48,424,521
Gay di Montariolo contessa Giorgina 6 v. Cavour 48,424
Gay di Montariolo cont. Giovanna, 6 v. Cavour 424
Gay di Quarti fratelli e sorel a 13 v. Bogino 39
Gay di Quarti nob. Aless. capit., 13 v. Bogino 39,412-24-69
Gay di Quarti march. Calisto 13 v. Bogino 39,424,679
Gay di Quarti conte Corrado 2 via del Carmine 46,424
Gay di Quarti nob. Guido impiegato, 43 via Bogino 39,424-58,523
Gay di Quarti Leop. (eredi) 2 v. del Carmine 64
Gayda E., tipogr., 42 v. S. Franc da Paola . . 288
Gayda Demetrio, farmac., 41 p. Eman. Filib. 472
Gazagne Arnolfo, impieg. daz. (barr. di Milano) 438
Gazelli Brucco di Cereole e Palermo conte Paolino 44 via S. Francesco da Paola 30, 37, 424, 569, 676
Gazelli di Rossana conte Alberto 43 via Mazzini 38, 54, 441, 511-30
Gazelli di Rossana nob. Augusto, direttore Istit. Sordo-muti, 2 via S. Francesco da Paola 424, 510, 674, 703-44
Gazelli di Rossana Giuseppina 6 v. Venti Settembre 46
Gazelli di Rossana contessa Lidia, 43 via Mazzini 411
Gazelli di Rossana nob. Marco 14 via Cavour 48,424-55
Gazelli di Rossana-Rignon contessa Maria, 41 via Cavour 395
Gazelli di Rossana contessa Maria, 14 v. San Francesco da Paola 424,504
Gazelli di Rossana conte Paolo, 43 v. Mazzini. 424-58,674-79
Gazza Francesco, drogh., 8 v. Orfane . . . 343
Gazzani Ferd. 32 v. Baretti 8
Gazzaniga Carlo, impieg., 6 c. Duca di Genova *pag.* 693
Gazzano Giac., pizzicagn., 6 v. S. Massimo . . 388
Gazzelli (*vedi* Quadro di).
Gazzera, drogh., 27 c. Vinzaglio 345
Gazzera Cesare, 2 v. Lagrange 537
Gazzera Doment., geom., 56 v. dei Mille. . . . 470
Gazzera Emma, maestra, 9 v. Bava 603
Gazzera Felice, usciere, 4 p. Saluzzo 477
Gazzera Franc., impieg., 43 v. Bava 459
Gazzera Francesca, fioraia, 9 p. Carlo Felice . 285
Gazzero nob. Roberto 424
Gazzerotti Franc., parrucch., 37 c. Re Umberto 347
Gazzetta del Popolo (tipogr.), 42 v. Quattro Marzo 288
Gazzetta di Torino (tipogr.), 4 v. S. Anselmo . 288
Gazzone già Ferrero Franc., farm., 44 v. Cernaia 655
Gazzone di Valmacca contessa Amalia 424
Gazzone di Valmacca conte Eugenio 424
Gazzone Vinc., consigl. d'App ,13 v. Maria Vittoria 473
Gedda Alfonso, impieg., 4 v. Consolata . . 435,527
Gedda Clotilde, insegn., 7 v. Duch. Jolanda. 614
Gedda Giacinto, avv., 9 v. delle Scuole . . . 625
Gedda Gius., sac., rettore, 41 v. Barbaroux . 89,486
Gedda Luigi, medico, 4 v. della Consolata 500,648
Gedda Massimo, conduc., alb. Fucina . . . 360
Gedda Vinc., avv. proc., 5 v. Siccardi . . . 650
Geffrier Cornelia, banco lotto, 5 v. Volta . . 466
Geisser Alberto, avv., 33 v. Arsenale 27 55,63,306-17-23 39-68-94-96,607-74-94
Gelati Cimbro, mg., 50 v. Cavour . . 369-82,97,635
Gelato coniugi, tratt., 136 c. Reg. Margherita . 367
Gelato Cesare, manisc., 8 v. Pio Quinto . . 357
Gelato Felice, maestro di ballo, 40 v. Bogino . . 622
Gelera Ettore, impieg., 7*bis* v. Villa della Regina 562
Gellato Fr., mecc. 11 v. Barione Pettiti 32,339-45
Gellato G. e C., meccanici, 9 v. Canova . . VII
Gelli Ciro, impieg. postale, 28 c. Vitt. Eman. II. 687
Gelmini Luigia in Berri 40 v. Carena . 54,505
Geloni Erminio, dirett. farmac., 5 via Venti Settembre 655
Gemelli Carlo, velt., p. S. Martino 360
Gemello Ant., vinaio, 45 v. Orto Botanico . 379
Genda Carola ved. Zeano 45 v. Roma . 55
Genéri Francesco, 36 v. Sacchi 448
Generi e C., rappres., 2 v. Private 353
Genero Cam. in Vinardi 49 c. Princ. Oddone 54
Genero Gius., macell., 47 v. Tiziano. 398
Genero ved. Giuseppina nata Gola 43 v. Arsenale 6,542-96,611-46
Genesio Giuseppe e figli, conduc., albergo Persico Reale 361-62-63
Genetti Ern., tratt., 40 v. Mazzini 367
Genetti Filom., sarta, 38 v. Mazzini 258
Genetti T., cappellaio, 14 v. Milano 279
Geneve Ferdinanda, insegn., (Borgo Stura) . 599
Genevro, calzolaio, 27 v. Mad. Cristina . . . 322
Genevro Leopoldo, trattore, 1498 Ponte Stura 404
Genin Federico, avv. (Susa) 432,567
Genina Luigi e Laura 49 v. Roma . . . 35
Geninati Pietro, impieg., 42 v Madama Cristina 460
Geninetti Rocco, pizzic., 28 c. Vercelli . . . 388
Gennaro Ferd., avv.-proc., 38 v Garibaldi . 630
Gennaro Franc., parrucch., 92 barr. di Lanzo 403
Gennaro Gio., vetri e cristall., 9 v. Nizza. . . 28 4
Gennaro Gius., impieg., 20 v. Giulio 43 6
Gennaro Gius., pittore, 39 v. Po 642
Gennaro Paolo, impieg., 43 v. Venti Sett. . . 47 1
Genninatti ved. M., pizzic., 45 c. Siccardi 274,385
Genninatti L., fabbro ferr., 35 v. Roma . . . 345
Genola (*vedi* Galateri di).
Genola (*vedi* Viancino di).
Genova, conduc., albergo Croce Rossa . . . 363
Genovese Pietro fornaio, 8 v. S. Donato . 45,395

Genovesio Filippo, naturalista, 14 v. Rossini *pag.* 286
Genta Alfieri, prof. disegno, 40 v. Parini . 591, 619
Genta B. vedova Pentenero, drogh., 42 via S. Donato 343
Genta C. F., feretri, 37-39 via Barbaroux. 303-65
Genta Enrico, perito geom., rappr., 22 via Amedeo Avogadro 353, 641
Genta G., fabbr. liquori, 7 v. Botero 372
Genta Giacomo, neg. form., 4 v. S. Domenico . 90
Genta Giacomo fu Michele 125 v. Nizza . 42
Genta M., panatt., 2 v. S. Croce 395
Genta Matteo, vettur., p. Castello, davanti Palbergo d'Europa 358
Genta Michele, pesatore (barr. Orbassano). . . 438
Genta-Garrone, sarta, 26 v. Orfane 258
Gentile Anna, 49 v. S. Quintino 555
Gentile Margh., insegn., 43 v. Bava 612
Gentina Rosa in Tarella 18 v. Stampatori. 66
Gentinetta Gio., falegn., 35 v. Lagrange . . 303-51
Gentinetta Valent fu Lor. 42 v. Chiabrera. 19
Gera Antonio, maestro, 22 v. Cernaia . . . 600
Gera Gio., maestro, 28 v. Collegno 600
Gera Umb., impieg., 28 v. Po. 400
Gera-Bardone Gio., maestra, 22 v. Cernaia. . 603
Geranzani Arist., vice-cancell., 18 v. Berthollet. 475
Gerard Alfr., avv.-proc., 46 v Orfane . . . 630
Gerard Gioach., avv., impieg., 43 p. Statuto 675, 703
Gerard, Koelliker e C., tessuti, 45 p. Statuto . 265
Gerardi Domen., macell., 27 v. Carlo Alberto . 398
Gerardi E., sarta, 47 v. Massena 258
Gerardi Franc., avv.-proc., 46 v. Orfane . 625-30
Gerbaix de Sonnaz (*vedi* De Gerbaix).
Gerbaix de Sonnaz conte Guido 9 v. Bogino 44, 58
Gerbaldi coniugi, caffett., 47 v. Nizza. . . . 371
Gerbaldi Angela, levatrice, 41 v. Pastrengo . 658
Gerbi, neg. vino, 4 v. Moncalieri 376-79
Gerbi Giustina, maestra, 5-7 v. S. Anselmo . . 536
Gerbi Paolo, cappellaio, 35 v. Garibaldi . . . 279
Gerbini Nestore, impieg., 34 v. Carlo Alberto 461
Gerbino, birraria, 2 c. Vitt. Eman. II . . . 374
Gerbino, *Istituto infant.*, 3 gall. Geisser . . . 648
Gerbino Amedeo avv., 44 via Maria Vittoria 36, 49, 450
Gerbino Carolina, insegn., 47 v. della Zecca . 614
Gerbino Domenico, salsam., 47 v. Bava 388
Gerbino Domenico, macell., 39 v. Po 398
Gerbino Giacomo, tabaccaio, 18 v. S. Donato. 464
Gerbino Gius., orologiaio, 19 v. Botero . . . 277
Gerbino Gius., salsamentario, 34 v. Mazzini . 388
Gerbino Giuseppina, 21 v. S. Massimo . . . 522
Gerbino Mansueto 63 v. S. Chiara . . 15, 64
Gerbola P., ottico, 78 v. Venti Settembre . . 329
Gerbone Pietro, tip., 3 v. Gaudenzio Ferrari. . 288
Gerbone Teresa, tintoria, 45 v. Princ. Amedeo 269
Gerbotto G. B., appalt., 45 v. Valperga Caluso 249
Geri A., farm., 69 v. Mad. Cristina 655
Geri Albino, avv.-proc., 2 v. Siccardi. 630
Gerini Carlo, calderaio, 23 v. Cottolengo. . . 345
Gerini Gio Batt., prof., 33 v. S. Quintino . . 590
Gerini Luigi, latton., 47 v. della Zecca . . . 335
Gerini Virgilio, avv., 2 v. Bellezia . . 575 625
Gerlero Agostino, cartol., 8 v. S. Massimo. . . 293
Gerli Giacomo, 36 v. Vanchiglia 484
Germain Benvenuto, impieg., 3 v. Morosini . . 464
Germanetti G., neg. paste, 28 v. Princ. Amedeo. 394
Germanetti Osvaldo, confett., 7 p. Carlo Felice . 382
Germanetto, barbiere, 40 v. Cernaia 347
Germano frat. fu Angelo falegn., 30 via S. Quintino 43, 60, 303
Germano Camillo, geom., 24 v. Ospedale . . .
Germano Eug., vinaio, 8 v. Novara. . . . .
Germano Gio. fu Ant. 34 c. Oporto . . . .
Germano Melchiorre (eredi) 149 c. Vitto Emanuele II . . . . . .
Germano Michele, prof., 16 v. Rocca . 57
Germano Natal., tratt., 5 v. Cappel Verde . .
Germano Pietro, vice-cancell., 9 v. Porta Istria . . . . . .
Germano Rosalia ved. Servais 60 c. Vi Emanuele II 45, 49, 54
Germano Vitale, avv., 16 v. della Rocca . . .
Germano-Scalvedi Casimira, 60 c. Vitt. Ema
Germonio Delfino, avv. not., 45 c. Siccardi
Gerosa Ant., capit. artigl., 38 c. Oporto . .
Gerosa Luca, scultore, 45 c. Vinzaglio . . .
Gervasio bar. Francesco, 26 v. Chivasso . .
Gervasone Adolfo 45 v. Venti Settembre .
Gervino Calisto, impieg., 4 v. della Zecca . .
Gervino Enr., neg. cappelli, 4 v. S. Massimo
Geuna Carmelo, impieg., 43 v. S. Giulia . .
Geuna Gio., macell., 42 v. Princ. Amedeo . .
Geymet Enrico 43 v. Porta Palatina . . . .
Geymet Gio. Batt., generale (Pianezza . . .
Geymonat Ed., avv., 26 v. Garibaldi . . .
Geymonat G. B., geom., 26 v. Garibaldi . 57
Geymonat G. P., prof., 4 v. S. Agostino . . .
Geymonat-Vischi Enrich., 44*bis* v. Garibal
Gherra fratello e sor. 140 v. dei Fi
Gherardi ved. Lucia, mob. antichi, 6 v. Maz
Gherardini Plinio, avv.-proc, 4 p. Savoia . .
Gherlone Gio., fotografo 46 v. Berthollet .
Gherra frat. e sor. fu Michelang. 140 dei Fiori . . . . . .
Gherra D., tratt., 40 v. Lanino . . . . .
Gherra Dom., pizzic., ang. v. Orfane e Fra Bonelli . . . . . .
Gherra Giov., salsam., ang. v. Porta Palatina e Quattro Marzo. 38
Gherra Gio., vinaio, 83 stradale di Francia. 56,
Gherra Stefano, armoniche, 7 p. Carlo Felice
Ghersi Annetta, maestra, 29 v. Carlo Alberto
Ghersi Antonietta, maestra, 29 v. Carlo Alberto.
Ghersi Franc., impieg. post., 37 c. Vitt. Em
Ghersi Gio., vernic., 7 v. S. Secondo . . . .
Ghersi Gius., custode, 7 v. Arsenale . . . .
Ghersi Luigi, calzolaio, 46 v. Ponte Mosca .
Ghersi Umb., impieg., 32 v. S. Secondo . . .
Ghia, parrucch., 45 c. S. Maurizio. . . . .
Ghia C., alberg., 1 v. Accad. Albertina. . .
Ghia Ferruccio, 44 v. Mercanti . . . . . .
Ghia Gio., trattore, 8 v. Urbano-Rattazzi. . .
Ghia Vincenzo, salsam., 40 v. Barbaroux . .
Ghianda Annetta, maestra, 5 v. Barolo . . .
Ghiano coniugi, negoz. ferram., 444 v. Nizza.
Ghibaudi Matilde, insegn., 14 v. Mad. Cristina
Ghibaudi Policarpo, 41 v. Mad. Cristina . . .
Ghibaudi Simone neg. vino, 10 v. S. Tommaso.
Ghibaudo Annina, telegr., 4 v. Mazzini . . .
Ghibaudo Gius., depos. mignatte, 18 p. Castello
Ghibaudo Pietro, mignatte, 4 v. Mazzini . . .
Ghidini Gugl., velluti, 40 v. Garibaldi . 255-69
Ghietti Gio, impieg. daz., 4 p. Gr. Madre di Dio
Ghietti Guglielmo, impieg. (barr. Piacenza)
Ghighetti Scolastica vedova Antonielli 5 v. del Deposito. . . . . .
Ghiglia G. B., farmacista, 25 v. Vanchiglia .
Ghiglia Gius., neg. mobili, 8 v. della Consolata.
Ghiglia Nancy, pittrice, 4 v. Arcivescovado .
Ghigliardi frat. di Gius. 45 v. Moncalieri.
Ghigliardi Maria, drogheria, 94 v. Nizza . .

...i Tancredi, ing., 4 v. Passalacqua *pag.* 153
... Carlo ...lation., 42 v. Chivasso 19, 335
... Andrea, olii miner., 30 v. Sacchi . 353-92
... Dom. S., calzol. e tratt. (R. Parco). 400-04
... Francesco, senatore (Roma) . . . 416
... G. B., forn. orol., 3 v. Porta Palatina. 277
... V., impieg., 50 v. S. Chiara . . . 461
... frat., astucci, 9 v. Roma 294
... D., astucci, 67 v. Venti Settembre . 294
... Eugenio, rag., 5 p. Palazzo di Città:
...taz. 20 v. S. Chiara . . 520-89, 610-38
... Felice, pizzic., 8 v. Amedeo Avogadro 388
... Lorenzo, macellaio, 24 v. Garibaldi 398
... Natale, macell., 9 v. Porta Palatina. . 398
...r. di Gio. 68 v. Gioberti . . . 30
...rl., pizzic., 28 v. Rocca e 52 v. Po. 383-88
...nrico, impieg., 55 v. Garibaldi . . . 460
...o., 47 v. Vittorio Amedeo II . . . 551
...Gio. ved. Franco salsam., 5 via S. Chiara 42, 388
...Gio., revis. Regio Ricovero Mendicità . 503
...letto *Paradis*, conduc., stallaggio San Giuseppe, 17 v. S. Teresa 364-65
... Casalegno, filati, galleria Umberto I ... 3 v. Basilica 265
...oniugi, neg. vino, 45 via Maddalene R. Parco) 405
...ttilio, meccan., 24 c. Vitt. Eman. II . . 339
...Jon en., lavori in capelli, 24 v S. Secondo. 348
..., cartol. e legat., 86 c. Vitt. Em. II . 292-93
...o., orologiaio, rimpetto al 47 v. Po . 277
...ligi fu Pietro 14 v. Massena . . 37
...mediat., 26 v. Po 354
...coniugi isol. 54 v. Schina . . . 64
... Gio, 2 p. Carignano 543
... Gius., neg. ferram., 42 p. Statuto . 334
... Gugl., calzol., 39 v. Carlo Alberto. . 322
...Lor., inserviente, 1 p. S. Martino 740-41
... Michele, pizzic., 53 v. Gioberti . . . 388
... Nat., edic. giorn., p. Castello ang. v. Po 287
...succ. Milano, confett., 7 v. Nizza. . . 362
...Annib., impieg., 40 v. Ponte Mosca. 499
... Candido, prof., 42 via Vanchiglia 69, 555-88-91-97. 662
... Ernesto, ingegnere, 42 v. Vanchiglia. 69, 436. 635
...Gio., panatt. (Pozzo Strada). 503
...Gio., rigatt., 49 v. Beaumont . . . 273
...Vitt. ved. Fornello 4 v. Genova 8 29
...Gius., neg. alim., 20 v. Silvio Pellico 385-88
...Cesare, pitt., 14 v. Princ. Amedeo . . 642
...i Chiara in Rullino 4 v. Collegio . . 20
...Enrico Giacomo, perito, 46 v. Garibaldi 275, 353, 659-40
...Pietro, medico, 129 strada di Lanzo 446, 533-34-74, 648-92
...-Battaglia Ernesta, 129 str. di Lanzo 595
...-Fabiani Vinc., maestra, 45 v. Mazzini . 603
... Gius., rappr., 26 v. Princ. Amedeo . . 353
... Marco, tappezz., 38 v. Mazzini . 282, 326
...P., carboni inglesi, 16 v. Carlo Alberto 304-21-37, 720
...ovazza Anna, 12 v. Pio Quinto . . . 535
...tilio, d legato P. S. 457
... nob. Alfonso, 50 v. Assietta . . . 424
...C., panatt., 49 v. S. Massimo . . . 395
... Maria in Linari 113 v. Madama Cristina 35, 41, 642
... Ettore, insegn., 2 v. del Carmine . . 540
...Teresa, tabacc., ang. v. Pisa e Reggio 464
...o, conduc., albergo del Sole. . . . 363
Ghivarello Luigi accord. pianof., 3 v. Saluzzo . . . . . *pag.* 32, 599
Ghò Gius., tratt., 39 v. Roma 370
Giacca Luigi Rod., avv., 4 v. Consolata . . . 626
Giaccardi Augusto, tabaccaia, borgo Vittoria. 464
Giaccardi Luigi, avv., impieg., 45 v. Rosine 459, 555
Giaccardo coniugi, porcell., 19 p. Vitt. Eman. I. 284
Giacchero Pietro, impieg., 60 v. S. Chiara . . 469
Giacchetti Ferdin., macell., 29 v. Barolo. . . 398
Giacchetto, calzol., 2 v. S. Dalmazzo. 322
Giacchetto Gio., conduc., albergo Rosa Bianca . 364
Giacchi Oscar, dirett. del Manic. di Racconigi 544
Giacchino Carlo, 5 v. dei Fiori 672
Giacchino Gio., tratt., 40 v. Bertola. 368
Giacchino Stefano 39 v. Princ. Amedeo. . 50
Giaccone Alfr., scult. in legno, 74 c. S. Maurizio. 296
Giaccone Vittorio agente di cambio, 10 v. Arsenale; *ufficio* 48 v. Alfieri 43, 254, 709
Giacheri Franc., geom., 39 v. Garibaldi . . . 436
Giacheri Vincenzo, 7 v. Villa della Regina 519-23
Giachero padre e figlia 63 v. Cottolengo 22
Giachero Franc., parrucch., 9 p. Em. Filiberto 347
Giachero Lucia, mercerie e drogherie, ang. vie Deposito e del Carmine 271, 344
Giachero e Delponte, fond., 3 v Arcivescovado 296, 330
Giachero e Luino, mecc., 11 v. Deposito. 327 28, 330-39
Giachetti Giov., liquor., 27 v. Nizza. 373
Giachetti Mich., magazz., 54 v. S. Quintino . . 461
Giachetti Vinc., ✻ colonn., 3 c. Vitt. Eman. II 473
Giachetti-Aghemo Anna, insegn., 27 v. Nizza . 603
Giachino frat., conduc., 17 v. S. Teresa . . . 361
Giachino Anna, drogh., 22 v. Borgo Dora. . 314
Giachino Antonietta fu G. B. 9*bis* v. Buniva 43
Giachino Caterina, trapunt., 3 c. Regina Margherita (Case operaie) 325
Giachino Caterina, tabacc., 20 v. Milano . . . 463
Giachino Cat., vett., v. S. Franc. Paola ang. v. Po 359
Giachino Giacomo 40 c. S. Maurizio . . 60
Giachino Gio. Batt., medico, 23*bis* via Ponte Mosca. 12, 64, 596, 648
Giachino Guglielmo, birraria, 93 v. Nizza . . 374
Giachino Gius., salsam., 29 c. Vinzaglio . 383-88
Giachino Madd., neg. legna, 9 v. Buniva 304-04
Giachino Napol., 24 v. Maria Vittoria. . . . 347
Giachino Nicola, parrucch., 5 c. Emilia . . . 347
Giachino Pietro, macellaio, 94 barr. di Casale 402
Giachino Rosetta, peltinatr., 45 p. Castello. . 348
Giacinti Pacifico, macell., 32 v. Saluzzo . . 398
Giacob Domenico, inserv. (R. Parco) 584
Giacobbe Giuseppina (R. Parco). 642
Giacobi Gio., cartoleria, 25 v. Saluzzo . . . 293
Giacobino coniugi 92 c. Vitt. Eman. II . 73
Giacobino frat., salsam., 34 v. Orfane . . . 388
Giacobino frat. di Giac., salsam., 30 v. Mazzini. 388
Giacobino frat. fu Pietro, salsam. 2 via Ponte Mosca. 9, 388
Giacobino Alfonsina 10 v. Mazzini. . 11, 38
Giacobino Aug. (Firenze) 24, 55 73
Giacobino Camillo, notaio, 8 v. S. Chiara . 632-33
Giacobino Cat., stiratr., 24 v. Genova . . . 268
Giacobino Ernesta 18 piazza Emanuele Filiberto 27, 32, 520
Giacobino Feder., alberg., 26 v. Lagrange. . 366
Giacobino Franc., trattore, 26 v. Lagrange e 1 p. Solferino 366-69
Giacobino Gio. fu Spirito (eredi) 26 via Lagrange 33
Giacobino Gio. fu Gio. 26 v. Lagrange . 33, 42
Giacobino G., salsam., 57 v. Venti Settembre . 388
Giacobino Pasquale, Pietro e Serafino fu Pietro 24 v. Bellezia 9

Giacobino Pietro, 4 v. Corte d'Appello *pag.* 449,679
Giacobino Vincenzo, salsam., 10 v. S. Chiara e 44 v. Bertholiet 388
Giacobino e Comp., alberg., 3 v. Corte d'App. 366
Giacobino e Colombo, merc., 65 v. Venti Sett. 274-72
Giacoma Jacopo, asfalt., 47 v. Mad. Cristina . 307
Giacoma Maria in Cerutti 46*bis* v. Ormea 44
Giacoma Orsola in Zucca 47 v. Mad. Cristina 34
Giacomasso Pietro, 27 v. Madama Cristina. . 748
Giacomasso Primitiva, levatr., 11 v. Bertola . . 658
Giacomasso Realdo, v. Leyni 684
Giacomasso Tommaso (Moncalieri) 744
Giacomasso Vittorio 87 v. Cottolengo . . 22
Giacomelli frat., conduc., albergo Fucina . 361-62
Giacomelli Caterina, modista, 4 v. Pietro Micca, 239
Giacomelli Gio., avv. 42 v. Bertola . . 40,57
Giacomelli Luigia ved. Mottura, 14 p. Statuto . 593
Giacomelli Marina, modista, 6 v. Barbaroux 259
Giacomelli V., cordami, 22 p. Eman. Filib. 273 393,722
Giacometti Dom., calzett., 28 v. Maria Vittoria. 267
Giacometti Paolo, impieg., 55 v. S. Giulia . 460
Giacometti Secondo vice-canc., 7 v. Pescatori. 477
Giacometto Vitt., vuotacessi (Pozzo di Strada). 344
Giacometto, Viale e C., rappr. gall. Subalpina 353
Giacomone e Collo, scultori in legno, angolo c. Re Umberto e 45 c. Oporto 296-97
Giacone G., macch. cucire, gall. Geisser 297,337-41
Giacosa Carlo, tipogr., 4 str. di Francia . . 347
Giacosa Corr., ing. ferr., 47 v. S. Anselmo 608-35-91
Giacosa Dom., drogh., 27 v. Princ. Tommaso . 314
Giacosa Ermenegildo, 6. v. Borgo Dora . 610-42
Giacosa Fort. e figli, calz., 35 v. Princ. Amedeo. 322
Giacosa Luigi, armaiuolo., 40 v. Ospedale . 342-41
Giacosa Piero, professs., 31 via Pallamaglio . 46,452,548-66-71-74-75-76-79-80-85
Giacosa Vitale, parrucch., 32 v. Gioberti. . . 347
Giacotti Adele, maestra, 40 c. Re Umberto. 603
Giacotti Giac., impieg. post., 40 c. Re Umberto 687
Giacotto Col., calleft., 4 p. Eman. Filiberto 371-73
Giacotto F., maestro ballo, 2 v. Carlo Alberto . 622
Giaeri B., commesso giudiz., 14 v. delle Scuole 476
Giaglietti Umberto, robbio (Pino Torinese) . 633
Giaivia frat., conduc., alb. Dogana Nuova . . 362
Giai-Arcota B., cambista, 14 v. S. Teresa . . 257
Giai Gio. Batt., materass., 58 v. S. Secondo . . 326
Giai-Tenua Cand., avv. proc., 8 v. Bertholiet . 630
Giambelli Carlo prof., 17 v. Carlo Alberto 562-77
Gianelli G., disegn. ricami, 8 v. delle Rosine . 643
Giampiccoli Ernesto pastore evangelico, 45 via Pio Quinto 488 536
Gianarda Luigi, conduc., alb. Fucina . . . 364
Gianaria e C., pellami, 6 v. Arcivescovado . 294,349
Gianasso Angela, sarta, 24 v. Alfieri. 298
Gianazzo di Pamparato nobile Annibale, 32 c. Vittorio Emanuele II. 424-94
Gianazzo di Pamparato contessa Olimpia, 8 p. S. Carlo 424, 531
Gianazzo di Pamparato conte Vitt. Emr. fu Carlo Enr. console, 45 p. Castello 47,418-24
Giandrone Luigi, tratt., 2 v. Baretti. 367
Gianella Caterina, mag. alim., 19 c. Vercelli . 385
Gianeri Antonio 42 v. Circonvallazione . 74
Gianetti F., depos. mignatte, 44 p. Vitt. Em. I . 346
Gianetti Luigi, calzol., 141 c. Reg. Margherita 322
Gianetti Teresa, neg. frutta, 5 v. Barbaroux . . 392
Giani A., panatt., 23 v. Mazzini. 395
Giani Agostino, maestro musica, 11 v. Arsenale. 622
Giani Edoardo, scalp., 22 v. S. Dalmazzo . . 303
Giani Francesco 44 v. Bertola . . . 40, 57
Giani Gius. (Ditta) incis., 22 v. Roma e 27 v. dei Fiori . . 14,26,295-96,327-28-30
Giani Giov. fu Pietro, scalp., 25 c. Raffaello *pag.* 30
Giani Gio., pittore, 22 v. Montebello . . . 42-7
Giani Luigi, litogr., 28 v. Princ. Amedeo . . 2
Giani Piero, medico, 53 v. Massena . 446,64
Giani Pietro, litogr., 3 piazzetta S. Teresa 2
Giani Romualdo, avv.-proc., 44 v. Cernaia . 2
Gianinetti, conduc., alb. Ponte Dora . . . .
Giannetti Luigia, pizzic., 18 v. Bidone . . .
Gianinetto Gio., calzol., 45 v. Pietro Micca .
Giannini Pasquale, 25 c. Re Umberto . . .
Gianninone Carlo, sarto, 1 c. S. Martino 2
Giannotti Gio., parrucch., 38 c. Casale. . . .
Gianoglio Franc., vett., p. Vitt. Emanuele ang. v. della Rocca . . . . . .
Gianoglio Gio., impieg., 52 c. Reg. Margher . .
Gianoglio Gio., vinaio, 148 c. Reg. Margher .
Gianoglio Luigi, 26 v. Gioberti . . . . .
Gianoletti Gius., avv., 9 v. Assarotti . . .
Gianoli Carina in Dupré 27 v. della Zecca .
Gianoli Carlo Alb., ing., 23 c. Vinzaglio . .
Gianoli Gio., ing., 22 v. della Rocca 504,
Gianoli Guido, ing, 44 p. Castello . . . .
Gianoli Rinaldo, fu Gius., 44 p. Castello 47,
Gianolio Bartolomeo, avv., cons. comm. 42 v. Pietro Micca 47-30,57 ,626 69-96
Gianolio Dalmazzo, revisore tipograf., 21 v. Ormea 539-32,
Gianolio Ferdinando, impieg., 70 c. Vitt. Em. II
Gianolio G. e frat., neg. salumi, Dock 4° comp. 47-
Gianolio Giuseppina, insegn., 26 v. Mazzini . .
Gianolio-Giusiano R., maestra, 70 c. Vitt. Em. II
Gianombello Giov., teologo. amm. parrocchia S. Martiri, 30 v. Barbaroux. . . . 80,
Gianone Angelo, avv., 46 v. Garibaldi . . .
Gianotti, *pensione*, 45 v. Bogino . . . .
Gianotti coniugi 2 vic. Scuderie Reali .
Gianotti ved. e C., neg. vino, 440 corso Regina Margherita 76-
Gianotti Angelo, prof., 48 v. dei Mille . 542,6
Gianotti detto *Mangiardi*, conduc., alb. Rosa Bianca 362
Gianotti B., pellicciaio, 9 v. Garibaldi . . . 30
Gianotti Belisario (Farmacia Taricco), piazza S. Carlo 526,
Gianotti Carlo (barr. S. Paolo). . . . . .
Gianotti Delfina (Lionetto). . . . . .
Gianotti Ferdin., ing., 12 v. S. Agostino . 62
Gianotti G., liquor., 42 v. Venti Settembre . 575-8
Gianotti G., sopraint. scolastico (Lionetto) . .
Gianotti G., orefice, 41 v. Roma. 27
Gianotti Giacomo, vinaio, 49 v. Garibaldi . .
Gianotti Gio., avv., 4 v. Melchior Gioia . . .
Gianotti Giovanni, neg. frutta, 59 v. Garibaldi 30
Gianotti Giovanni, 40 v. Cernaia . . . . .
Gianotti Giovanni, macell., rimp. 20 v. Monte di Pietà 30
Gianotti Gius., impieg. post., 25 v. Gioberti . 67
Gianotti Luigi, pizzic., 32 v. Maria Vittoria .
Gianotti Martino, macell., 24 v. Porta Palatina. 38
Gianotti Michele, salsam., 3 v. Cavour . 379-85
Gianotti N., orologiaio, 36 v. Cernaia. . . 27
Gianotti Oscarre, dott., 4 v. Cavalleriza. . . 30
Gianotti Paolo, medico, 4 v. Ponza. . 443,520,649
Gianotti Pietro, avvoc.-procur., 31 via Garibaldi. 495,62
Gianotti Pietro, decor., 44 v. S. Secondo e 6 c. Duca di Genova. 20
Gianotti Romano Enrico avv., 47 via Alfieri . . 4, 23, 29, 38, 41, 42, 56, 66,
Gianotti Severino, avv., 9 v. Napione. 459,

Fomm., macell., 11 v. Stampatori *pag.* 398
Franciulia, maestra, 4 v. Cavallerizza. 534
e Meynet, cartolai, 25 v. Roma . . 292-93
e Filippi, fotogr., 48 v. Baretti . . 290
Gio Batt., 7 v. Bellezia 543
Laura ved. Bassignana e figli 149 v. Nizza 42
Maur., neg. pellami, 7 v. Bellezia . . 349
Teresa, tintoria, 2 v. Porta Palatina 269
Salvat., maestro (S. Mauro Tor.) 576
Agost., vetturale, c. Vitt. Eman. II ang. c. Siccardi 360
Mino, 22 v. Montevecchio. 705
M., modista, 20 v. Roma. . . . 237-39
G. B., tintoria, 24 v. Bertola 269
Dom., vinaio, 25 c. Vercelli 379
Dom., parrucch., 3 v. Sant'Anselmo . 347
(*vedi* Sannazzaro di).
frat. e sor. borgata Vittoria . . 59
Carlo, ✻, sacerdote, borgata Vittoria 59,90,484-86-87
Lorenzo, neg. paste da minestra, 90 corso Vittorio Emanuele II 504
Antonio (Lucento) 552
frat., conduc., alb. del Sole 362
fratelli 7 v. Giulio 27, 30
Amalia ed Elisa 48 v. Milano . 39
Paolo, impiegato, 49 c. Oporto. . . 505
Carlo, med.-chir., 4 v. Fabro 649
Maria in Bonamico 1 v. Monferrato 40
Palazzo Costanza ved. Carbone 29 v. Rona. 73
Palazzo-Rappis Fel., 23 c. S. Maurizio . 514
Palazzo Gio, cap. mastro 25 c. San Maurizio . . 8,56 59, 08,6 8-84
Palazzo Maria in Batocca 38 corso Re Umberto 73
Enrico ing, 27 c. Vinzaglio 464
Emma 2 v. Galvani 68
Ernesto 2 v. Galvani 68
M. A. (Ditta) prod. farm., v. Vagnone ang. v. Carena. 310-46-47
Attilio, cavall., 40 v. Baretti 470
Manfredi Caterina, levatrice, 22 via Montebello 447,608
Tos Efisio, dottore, 44 v. della Cernaia 53-70-90,664-78
Tos Ermanno, prof., 44 v. Cernaia, 564-78,607
Moise, delegato P. S. 457
od., impieg., 19 v. Alfieri 460
impieg. dazio (barr. di Milano) . 438
calzol., 50 v. Nizza 322
omnigi, pizzic., 98 c. Vitt. Eman. II . 388
frat. fu Gius. 165 v. Mad. Cristina. 27,35
frat. succ. Dugone, cappellai, 37 v. Po . 279
frat. e sor. fu Gio 29 v. Legnano. 33
madre e figlio 52 v. Cottolengo. 22
ved., carroleria, 33 v. Carlo Alberto . 293
Amelia, sfeatr., 23 v. Maria Vittoria . 268
Ant., commest., 51 borgo Monte Rosa 401-05
Ant., p. S. Giulia (Casa Famiglia). . . 344
Carlo, ing. prov., 34 v. Venti Settembre 433
Clot., maestra, 14 p. Eman. Filib . 603-44
Gioachino, cappelli paglia, 1 v. Bastion verde 278,349
Giovanni, calzol., 46 v. Vanchiglia . . 322
L., parrucch., 18 v. Barbaroux . . . 347
Luigi, pastice., 23 v. S. Tommaso . 382-95
Lucia in Poesio e figlia Rosa in Lisa 35 v. S. Domenico . . 3, 46, 48, 57
Luigi, (Ditta) falegname, 66 c. Casale 303
Luigi, macellaio, 25 c. Vitt. Em. II . . 398
Gilardi P., mag. alim., 40 v. S. Franc. Paola *pag.* 385
Gilardi Pier Celestino, prof. pittore, 8 via Accademia Albertina . . . 566,608-42-71
Gilardi Vittoria, maestra, 3 c. S. Martino . . 603
Gilardi Tardy Ang. fu Gius. 45 v. Quattro Marzo 52
Gilardini frat. e sor fu And. 40 c. Napoli 42
Gilardini Alasia Matilde, 3 v. Palazzo di Città. 527-95
Gilardini Alfredo, 48 v. Ponte Mosca 723
Gilardini Erm., telegr, 49 v. Lagrange . . . 689
Gilardini Erminia e Luigi fu Vincenzo 45 v. a Garibaldi. 20, 28, 34, 60
Gilardini Gio., (Ditta) fabbr. ombrelli, 3 v. Palazzo di Città e 18 v. Ponte Mosca; *abitaz.* 24 v. Genova 5,49,273-74-79,318-49 322,537
Gilardini Pietro, consig., comun., 18 v. Ponte Mosca . . 45,48 516-24 27-35 596 681
Gilardone Augusto, avv., 7 v. Bellezia . . 626
Gilbert de Winckels Ang., ing., 7 c. Valentino 461
Giletta (*vedi* Cavs di).
Giletta G., oggetti alpacca, 2 v. S. Domenico 296,330
Giletti Ales., med.-chir., 6 c. Duca di Genova . 649
Giletti Alfr., negoz., 42*bis* c. Duca di Genova . 304 309-34-43
Giletti Delfina, modista, 44 v. Garibaldi . . . 259
Giletti Giov., calzol., 10 c. Duca di Genova . 322
Gili frat., conduc., stallaggio S. Giuseppe . . 365
Gili Antonio, impieg., 36 v. della Rocca . . 708
Gili Ant., vetturale v Cernaia ang c Vinzaglio 359
Gili Giac., macellaio, ang. v. Sant'Anselmo e v. Pio Quinto 398
Gili G. B., guarda-portone, 28 v. Ospedale . 708
Gili G B., materass., 4 v. S. Massimo . . . 326
Gili Gius. fu Ant. 95 v. Nizza 24,534
Gili Giuseppe, tintore, 4 p. Carlo Emanuele II 269
Gili Natale, commest., 359 borg. Ostarietta . 404
Gili Orsola in Margary 1 v. Cappel verde 45,45
Gili Venceslao, sarto, 35 v. Vanchiglia . . . 261
Gili Viter Gio. Batt. 48 v. S. Ottavio . 63
Gillardi frat. e sor. fu Gio. 24 strad. Orbassano 43
Gillardi Adelaide 47 v. Borgo Dora . . 42
Gilli Amedeo, medico, 60 v. Mazzini 649
Gilli Angelo, levatr., 95 v. Nizza 658
Gilli Dom., panatt., rimp. 30 v. S. Agostino. 396
Gilli E., drogh., ang v. S. Tommaso e Bertola. 344
Gilli Evaristo, falegname, 1 v. Volta VII
Gilli Felice, fabbr. carrozze, 13 v. S. Ottavio . 300
Gilli Francesco, falegname, 3 v. Volta . . 297,305
Gilli Gio., pittore, 94 c. Vitt. Eman. II. . . . 642
Gilli Giuseppe, mag. alim., 23 v. S. Secondo 385-88
Gilli Giuseppe, teol., 8 p S. Giovanni 440
Gilli Lucia, pizzic., 45 v. Porta Palatina . . . 388
Gilli M., confett., 7 v. S. Donato. 382
Gilli Margh. in Galantini 25 v. Aosta . 5, 19
Gilli Maria ved. Binelli 28 v. Marocchetti. 37
Gilli Mich., vetturale, c. Re Umberto angolo c. Duca di Genova 358
Gilli Tribaudino Giuseppa, maestra, 44 v. Cavour. 603
Gilli, Mégard e Sozzi, gioielieri, 54 v. Venti Settembre 275-76-77-78
Gillio coniugi 27 v. Cottolengo 22
Gillio Bartolomeo, 32 v. Vanchiglia. 722
Gillio Carlo, fabbro-ferr., 42 v. Gioberti . . . 345
Gillio Carlo, falegn., 21 v. delle Scuole . . . 303
Gillio G., cesellatore, 20 v. Cavour 295
Gillio Gius., calzol., 40 v. Bogino 322
Gilodi Cost., ing. 9 v. al Monte 40,578,635
Gilodi G., lattoniere, 42 v. Borgo Dora. . . . 335

Gilodi Giacomo fu Gio. 17 v. Berthollet *pag.* 40
Ginatta Domenico, avv., 44 v Bellezia . . . 626
Gindre Maurizio (Fiano) 456
Gindri Luigi, vett., p. Carlo Felice, a ponente . 357
Gindro Gio., mecc., 5 v. S. Donato . . . 337-39
Gindro Lor. mecc., 4 v Ponte Mosca 12,337-39
Ginepro Augusto fu Giuseppe 4 v. Calvo . 14
Ginepro Vitt. ved. Tagliaferro (eredi di) 1 v. Calvo 14
Ginepro e Ceria, fabbr. sapone, 46 v. Aosta . 347
Gino coniugi, pizzic., 21 v. Borgo Dora . . . 388
Gino Giacomo, magazz. alim., 6 v. Carrozzai . 385
Gino Pietro, inz., 35 v. Princ. Tommaso . . 461
Ginolino G., rappr., 44 v. Sebastiano Valfre . 353
Ginori e Richard, porcellane, ang. v. Garibaldi e v. Venti Settembre 284
Ginotti F., fornaio, 37 v. Borgo Dora . . 396
Ginzotti famiglia 42 v. Aporti. 5
Ginzotti Giuseppina, pizzic., 44 v Nizza. . . 388
Gioanetti Cesare, fornaio, 44 c. S. Maurizio . . 396
Gioanetti Gius., fornaio, 18 v. Bellezia . . . 396
Gioanetti Luigia e madre 37 v. Borgo Dora 42
Gioanetti Raffaello, rag., 18 v. Barolo . . . 545
Gioannini coniugi 7 v. Saccarelli . . . 56
Gioannini D., ispett., 44 v. Quattro Marzo . 462
Gioannini Sabina 5 v. Porta Palatina 49,50,55
Gioberge Leone, fabbr. confetti, 5 v. Giulio. 381-82
Gioberti Emilio, avv., cons. comun., 24 via Altieri 409-30,539-59-74-94,605 43 46-26-70
Gioberti Giovanni, carradore, 4 v. Cuneo . . 300
Gioda Ernesto, 34 v. dei Fiori 545
Gioda Franc., ag. perito, 44 c. Princ. Oddone. 700
Gioda Luigia, maestra, 64 v. Venti Settembre. . 603
Gioda Margh., maestra, 64 v. Venti Settembre . 603
Gioda Orsola, vett., 2 v. Madama Cristina 357-59-60
Gioda Rosa Luisa, maestra, 64 v. Venti Sett. . 603
Gioda Simone, 🏛, avv., ispett. P. S. 44, 557
Gioga Carlo, taraccaio, borgo Ceronda . . . 464
Gioggia E., vini, 92 c. Vitt. Eman. II . . . 375
Gioja Gius., impieg., 26 v Giulio. 439
Gioja Oreste, cancell., 26 v. Giulio 482
Giolino sorelle 14 v. Palazzo di Città. . . 45
Giolino Cam. 4 v. Villa della Regina . . 74
Giolino Livia, insegn. (Borgo Stura) 599
Giolino e Daniele, panierai, 44 v. Palazzo Città . 273
Gioliti Alberto, impieg., 23 v. Botero . . . 505
Gioliti C., neg. cioccolata 3 p. Carlo Felice . 383
Giolito Ambrogio, 🏛, 6 v. Gioberti. . . . 548
Giolito Cesare, maestro mus., 26 v. dei Mille . 624
Giolito Francesca, levatr., 26 v. dei Mille . . 658
Giolitti frat. e sor. fu G. B. 54 v. Sacchi 56,65,67
Giolitti frat. e sor. fu Gasp. Andrea 7 via Torquato Tasso 67
Giolitti G. e C., meccan., 24 c Princ. Oddone . 340
Giolitti Giov., ❋, avv., deputato (Cavour) 414, 702
Giolitti Pompeo, avv., proc., 40 v. Bertola 626-30
Giolitto Franc., neg. vino 498 barr. di Lanzo . 405
Giommi A. e C., acque miner., 47 v. Foscolo 346
Giora R., fabbro-ferr., 44 v. Mazzini . . . 345
Giorcelli Celest., calzol., 18 v. Vitt. Amedeo II . 322
Giorcelli Costant., 🏛, avv., 6 v. Napione 474,545
Giorcelli Domenica, callista, 26 v. Garibaldi . 656
Giorcelli Emma neg. vino, 9 barr. di Milano . 405
Giorcelli M., laterizi, 80 v. Nizza 306
Giorda, carradore, Madonna del Pilone . . . 400
Giorda Caterina in Busso G. 47 c. Brescia 13
Giorda Gius., velocipedi, 2 p. Palazzo Capa . . . 343
Giordana A., medico, 3 v. Assarotti 498
Giordana Clemente, impieg. post., 29 v. Carlo Alberto 687
Giordana Franc., rag., 45 v. S. Quintino . 638-90
Giordana Giacomo 42 via Carena . . 15, 32
Giordana Gio., pizzicagn., 43 v. Montebello *pag.*
Giordana G. B. ing., 20 v. Vanchiglia
Giordana Maria e Cat. 20 v. Vanchiglia
Giordana Matteo tratt., 820 barr. Stupinigi
Giordana Michele, magazz. alim., 9 v. Tarin
Giordana V., tappezz., 413 v. Nizza 292-94
Giordana Vittorio, ing. ferr., 26 v. Drovetti
Giordana e Mossello, studio ingegneria, 29 vi S. Secondo. 3
Giordanengo Bart., curato, Mad. del Pilone
Giordani Cost., calzol., 15 v. Bellezia. .
Giordani Giuseppa, maestra, 4 v. Rossini.
Giordani Lor., impieg. post., 44 p. S. Giulia
Giordanino coniugi, mercerie, 35 v. Barbaro
Giordanino Gius., fornaio. 25 v. Po . .
Giordanino Lor., fornaio, 3 v. Bonafous. .
Giordanino Maria, levatr., 40 v. Belvedere.
Giordano padre e figli 10 v. Artisti .
Giordano A., conduc., alb. Persico Reale 360-62
Giordano Alessio, pizzicagnolo, 6 v. Piazzi.
Giordano Bern. farm., 47 v. Roma. . 55,6
Giordano Bern., fornaio, 33 v Garibaldi . .
Giordano Carlo di F., avv.-proc., 34 v. Barbaro
Giordano Carlo di G., avv.-procuratore, 34 v Barbaroux 480,
Giordano Carolina, mag. alim., 23 v. Baretti .
Giordano Edoardo, prof. R. Ginn. Umberto I
Giordano Enrico, impieg., 36 c. Re Umberto
Giordano Franc. di G. proc. capo, 34 v Barbaroux. 40,
Giordano Generoso, tenente, 25 v. Cernaia .
Giordano Geremia, capit., 42 v. Botero .
Giordano Giac., banco lotto, 4 v. Campana.
Giordano Gio., tabaccaio, 43 v. Princ. Amedeo
Giordano Gius, avv., 1 c. Valdocco . . . .
Giordano Gius., inserv. catast., 12 v. Rosine
Giordano Gius., 🏛, med co chirurgo, 404 v Nizza o Chieri . . . . . .
Giordano Gius., fabbro ferr., 44 v. Viotti .
Giordano Gius., 🏛, avv., consigliere provin Chieri) . . . 454-52 54,504-05-67
Giordano Luigi, avv., 4 v. Carlo Alberto 14
Giordano Pietro, medico, 4 v. Carlo Alber
Giordano Rosa in Aprile isol. 55 v. Vagn
Giordano V., scult. in legno, 39 v. Princ. Tom
Giordano Vinc., impieg. daz., barr. di Milano
Giordano-Apostoli barone Gius., deput. (Ron
Giordano-Ferrero Adele, 5 v. Orfane . . .
Giordano her Bessie, 31 v. Legnano. . . .
Giorelli E., medico, 8 v. Andrea Doria . . 341
Giorelli Augusto e C., lane, 23 v. Bogino
Giorello G. impieg., 30 c. Vitt. Em. II.
Giorgi Colomba, pellicc., 8 v. Genova. .
Giorgi Francesco, 🏛 (Roma, 43 v. Margh
Giorgi Giorgio, ❋, 7 v. della Zecca . .
Giorgieri Adalgisa, maestra, 22 v. Lamarmo
Giorgieri Contri Cosimo, avv., pubblicist 22 v. Lamarmora. 434,66
Giorgis C., litog., v. Campana ang. v Salu
Giorgis Camillo, 🏛, banch. in seta, 43 v. Alberto; *abitaz.* 1 v. Brofferio 253,7
Giorgis Franc. fu Luigi 29 v. Marochetti
Giorgis Gio. Vitt., orolog., 80 c. Vitt. Em
Gioria Antonio falegn., 43 v. Balbis .
Gioria Carlo fu Carlo Dom. 35 v Carena.
Gioria Ernesto, latton., 45 p. Statuto . .
Giorio Vitt. (eredi) 7 v. Massena . . .
Giosone Michele, parrucch., 44 v. Po . . .
Giosserano Maria, maestra, 51 c. Siccardi 592,

Gius., macell., 46 v. Valeggio . . *pag.* 398
elli Em., 🏛, avv., impieg., 21 v. Rocca . 434
elli Ern., medico, 52 v. dei Mille . 492,649
elli Filippo, avv. proc., 4 gall. Geisser 626-30
elli Gott., latton., 6 v. Porta Palatina 328-35
elli Gius., sarto, 44 v. Galliari 261
nelli Aurelia, maestra pianof., 43 v. Carlo Alberto 621
nelli C., maestro mus., 43 v. Carlo Alb. 593,621
nelli Luisa, maest. violino 43 v. Carlo Alb. 621
nelli M., 🏛, prof. mus., 43 v Carlo Alb. 620-21
nini Carlo, parrucch. (borgo Monte Rosa) 403
nini E., tintore, 96 c. Vitt. Em. II . . 269
nini Sebastiano, 🏛, medico-chirurgo, 37 via S. Francesco da Paola 565-75-84,649
olo coniugi isol. 51 v. Schina . . 64
Carlo, 🏛, ing., 9 v. Baretti 330,569,635,723
Fel. Bartol., 35 v. Accad. Albertina. . 543
Silvio, falegn., 44 v. Deposito. . . . 303
ale Bern., pizzic., 26 v. Viotti 388
ale Chiaffr., 🏛, dirett. Carceri giudiziarie 482
i Gio., conduc., alb. della Pace. . 364
Camilla, pizzi, 2 via Po 256
Martino, trattore, 33 strada di Francia. 367
Melchiorre, pellett., 4 v. Bertola. . . 349
Valf., console, 94 c. Vitt. Em. II 418
fratelli, banch. e spediz., 28 v Roma (galleria Nazionale) . . . 253,355-56,607
G., rappr., galleria Nazionale 355
Onorato 445 c. Vitt. Em. II . . 73
Paol. in Gondrand 22 c. Vinzaglio 35,74,73
coniugi, mercerie, 5 *bis* c. Vinzaglio . 274
madre e figli 22 v. Borgo Dora. 42
fratelli 448 v. Cottolengo 22
A., fabbr. confetti, 3 v. Fiochetto 381-82-83
Agost., pizzic., rimp. 32 v. Mazzini . . 388
Andrea, salsam., 22 via Borgo Dora . . 388
Ant., macell., 41 v. S. Donato 393
Bart., salsam., 40 v. S. Donato 388
Cat. neg. farine, 2 v. Mazzini 58, 394
Elisab., tratt., 83 barr. Milano . . . 404
Felicita e Polissena sor. 44 v. Viotti 74
Franc e Ant. 450 v. Cottolengo 22,345
G. salsament., ang. v. Berthollet e v. dei Fiori e 26 v. S. Tommaso . 10,26,388
Giac., fabbr. soda 448 via Cottolengo 22,340,532-34
G. e Soci, cristall., 148 v. Cottolengo. . 284
Giov. fu Pietro, salsam., 42 v. Po . . 388
Gius. e Brunetti Batt., spurgo pozzi, 20 v. Rivara 344
Gius., mag. alim., 21 v. Maria Vittoria . 385
Luigi, ferramenta, 44 v. Viotti. . . . 334
Matteo fu A., salsam., 7 v. Nizza. . . 388
Pietro, liquor., 40 v. Roma 373
Pietro, salsam., 43 v. Nizza 388
Stefano, vinaio, 28 v. S. Secondo . . 379
Giraud frat., agenti, gall. Nazionale . . *pag.* 349
Giraud ved., materass., 19 v. Carlo Alberto . 326
Giraud coniugi 17 v. Foggia 26
Giraud Alessio 49 v. Foggia 26
Giraud Andr., tratt., 8 p. Eman. Filiberto . . 368
Giraud Dom., salsam., 5 v. dei Fiori 388
Giraud Dom., 🏛, 44 v. Carlo Alberto 513-29 706
Giraud Ferd., cons. alim., 46 v Ponte Mosca 383-86
Giraud Giovanni 47 v. Petrarca 47
Giraud Gio., neg. legna, 9 v. S. Franc. da Paola . 304
Giraud Margh. in Cena 400 v. Saluzzo. 57
Giraud Onor., 🏛, avv., impieg., 3 v. Private 440-82,668
Giraudi fratelli, ferramenta, 4 v. Torquato Tasso 334
Giraudi Caterina 20 c. Principe Oddone . 54
Giraudi Luigia, tabacc., 27 c. Vinzaglio. . . 464
Giraudi Paolo, medico, 40 v. Arsenale . . . 649
Giraudi Rosa, commest., 83 barr. Casale 400-01-02
Giraudo, parrucch., 47 v. della Zecca 347
Giraudo Domenica, tratt., 402 v. Nizza . 370-79
Giri Batt., conduc., albergo Persico Reale. . 360
Giribaldi Aless., mag. alim., 44 v. Pisa. . . 385
Girelli, falegn., 44 v. Belvedere 303
Girelli, barbiere, 8 p. Statuto 347
Girelli Ang., impieg catasto, 12 p. Castello . . 456
Girelli e Pugno, lan. e drapp., p. Eman. Filiberto 263
Giretti Angelo, trattore (barr. di Vanchiglia) 404
Giretti Edoardo, avv. (Bricherasio) 685,707 08-09-23
Giretti Gio., tratt., 44 v. S. Anselmo 368
Giretti Pompeo, tratt., 420 barr. di Casale. . . 403
Giribone Gio., pittore, 24 v. Montebello . . 642
Giriodi (*Istituto*), 44 v. Ospedale 647
Giriodi Gius., impieg., 24 v. Po 505
Giriodi Ottavio, ❋, avv., 70 c. Vitt. Eman. II 626
Giriodi di Monastero frat. 48 p. Castello 47
Giriodi di Monastero conte Augusto 46 via dei Mille 47,424,542-24-30
Giriodi di Monastero Clem. in Coardi di Carpeneto 32 v. Carlo Alberto . 49, 74
Giriodi di Monastero teol. Filippo (eredi) e condomini 47 v. Nizza 42, 46, 57
Girò Celest., latton., 10 v. Venti Settembre . 335
Girò G. B., latton., 4 v. del Carmine . . 335,520
Girod Zoe Felicita 45 v. Vittozzi Ascanio. 73
Girodo Simone, neg. legna e vino, 9 v. Vanchiglia e 47 della Zecca 304-79
Girola Alb., ing., 25 v. della Rocca . . 436,635-72
Girola Alessio, conduc., alb. Castelvecchio . 361
Girola Luigi, 🏛, medico, 1 v. Artisti 444,503-20,649
Girola Rosa, maestra, 4 v. Artisti 103
Girola Vitt., ing. ferr., 4 v. Artisti . . . 693
Giroldi Carolina, sarta, 12 v. S. Teresa . . . 258
Giroldi Luigi, dirett. Scuola Vinc. Troya, 19 via Principe Amedeo 547-22-96-99, 600
Girone Mich. (Ditta), fabbr. mobili, 4 p. S. Carlo 298
Gironi Tito, prof., 55 v. S. Quintino . . . 610-20
Girotto coniugi 10 strad. di Orbassano . 43,48
Girotto frat. di Ant. 5 c. Emilia . . . 25

Abbreviazioni delle decorazioni.

Gran Croce SS. Maurizio e Lazzaro			❋	Gran Croce della Corona d'Italia			❋
Grand' Ufficiale	id.	id.	❋	Grand' Ufficiale	id.	id.	❋
Commendatore	id.	id.	❋	Commendatore	id.	id.	❋
Ufficiale	id.	id.	❋	Ufficiale	id.	id.	🏛
Cavaliere	id.	id.	❋	Cavaliere	id.	id.	🏛

Girotto D., neg. olii, 34 v. Zecca e 31 v. Nizza *pag.* 391
Gisla Ant., avv.-proc., 4 v. Mazzini . . .626-30
Gisla Enrico, ragioniere, 22 v. Montebello . .641
Gispert frat., turacc., 43 v. Venti Settembre. .315
Gitti V., 🚌, ragioniere, 21 via Garibaldi . 585-88
638-39 44,703-20
Giubergia Annetta, sarta, 42 v. Princ. Amedeo .259
Giudice Aless., 🚌, (Genova) 746
Giudice Giov., medico (Firenze) 576
Giuganino Bartol. 🚗 teol., canon., 9 p. San Giovanni. 59,484-91
Giuganino Carlo 🚗 sac., 40 p. S. Giovanni . 59
Giuganino Martino, macell., 84 v. S. Donato .398
Giuganino Mart. fu Bartol., macell., 34 v Po 398
Giuliani Carlo (Milano) 723
Giuliani Ester, maestra, 34 v. dei Fiori. . . .603
Giuliani Giorgio 🚗 37 v. Roma 55
Giuliani N., merc.-sarto, 26 v. Roma 262
Giuliani Vittore, cioccolatiere e cambista, via Accademia delle Scienze 254-383
Giuliano Apollonia ved. Campiglia 🚗 440 corso Regina Margherita 53
Giuliano Ann., maestra pianof., 24*bis* v. S. Donato 624
Giuliano Gius., ing., 14 v. Donati 635
Giuliano P., cartol., 2 v. Basilica 293
Giuliano-Goffy, 6 v. del Carmine 544
Giulietti Gius. 🚗 tappezz., 44 via Principi d'Acaja. 52, 282-98
Giulio coniugi, tappezz., 20 v. Barbaroux . .282
Giuppone Amedeo, falegn., 8 v Magenta. . .303
Giuppone Gio., lattoniere, 17 v. Bertola 335
Giupponi Ilia, maestra, 60 v. S. Chiara. . . .603
Giura Candido, pitt., 34 v. della Rocca. . .642
Giura Rosa, maestra, 54 v. dei Mille 603
Giusiana E. M., avv.-proc., 173 barr. di Nizza .630
Giusiana nob. Ernesto 424
Giusiana Ettore, perito, 52 v. S. Secondo . .639
Giusiana conte di Primeglio e Schierano . .424
Giusiana Pietro, capit., 3 p. Venezia 468
Giusiana Sebastiano, droghiere 🚗 173 barriera di Nizza . . 26, 56, 62, 404-95, 533
Giusiana Vittorina 🚗 65 v. Nizza. . . 3, 14, 42
Giusiano Gius., medico, 7 v. Bellezia . . 446, 649
Giusiano Nicola, usciere Corte Cassaz., 40 v. Po 474
Giusiano Rosa Adele, insegn (Sassi) . . . 600-03
Giusio Gio., pizzicagn., 44 v. Gioberti 388
Giusio Giuseppa, pizzic., 5 v. Cavour 388
Giussani Luigi, orolog., 44 v. Nizza. 277
Giusta Anselmo, rag., 5 v. Quattro Marzo . 538-45, 672
Giusta Dom., falegn., 24 v. Viotti. 303
Giusta Francesco, delegato P. S. 458
Giustetti Caterina, neg. legna, 1 v. Montebello . 304
Giustetti Margh., 13 v. Giovanni Somis . . .614
Giustetti N., fornaio, 35 v. S. Giulia 396
Giustetti e Fava, macch. cucire, 42 v. S. Teresa 337
Giustetto Dom., usciere, 6 v. Bogino. 586
Giustetto A., macell., 14 v. S. Domenico. . .398
Giustetto Gio., macell., 3 v. S. Agostino . .398
Giustetto Gio., neg. legna, 7 v. Viotti 304
Giustetto Gius., macell., 20 v. Vanchiglia . .398
Giustetto Paolo, macell., 41 p. Statuto . . .398
Giustetto Vitt., macell., 40 v. Cernaia. . . .398
Giustina G. A., pubblicista, 3 v. Ponte Mosca 664-68-69
Giusto Placido, capit., 42 v. Donati 471
Givasio sor. fu Gius. 🚗 5 v. Baretti . . . 8
Givogre Donat.-Cattin Luigia, 26 v. Montebello 523
Givogre Savino, 🚌, ing., 26 v. Montebello. 436, 635
Givone Emma in Prelle 🚗 14*bis* c. Principe Oddone 54
Givone Gio. (Ditta) 🚗 legnami, 8 *bis* c. Principe Eugenio 47, 50, 51, 304, 555
Givone Gio., vetturale, c. Vitt. Em. II angolo via Massena . . . . . *pag.* 58
Givonetti Gius., fabbr. mobili, 3 p. Vitt. Em . 297
Glena Carolina, maestra, 127 c. Reg. Margherita 503
Glena Fr. in Bergesio 🚗 2 v. Ponte Mosca . . 52
Glena Lod., impieg. tel., 37 v. Napione . . . 688
Gloria conte Gius., 43 v. Corte d'Appello, 42 . 76
Gloria cugini 🚗 43 v. Corte d'Appello . . . 24
Gnavi Uberto fu Franc. 🚗 6 v. S. Agostino . 62
Gnifetti sor. e frat. fu Gio. 🚗 63 v. Madama Cristina. . . . . 26, 35 . . 68
Gnifetti Emilio, decor. 🚗 122 v. Ormea 35, . 281
Gnifetti Franc., decorat., 45 v. Maria Vittoria 284
Gnocchi Gius. e C., torroni, 2 v. Goffr. Mameli . 382
Gnocchi P., litog., 8 v Ponte Mosca 257
Gobbi Alberto, seme bachi, 45 p. Vitt. Em. I . 257
Gobbi Carlo, rag., 21 v. Montebello 635
Gobbi Enrico, pittore, 54 v. Maria Vittoria . 142
Gobbi Gerardo, ragion., 4 v. Stampatori . . 138
Gobetti Paolo, rappres. gran., 401 c. Casale . 394
Gobetto Cesare (R. Parco) 142
Gobetto Domenica 🚗 58 v. Cottolengo . . . 22
Goddio Gio., lattoniere, 7 c. Re Umberto . . 335
Goddio Gius. (Ditta), lattoniere, 6 v. Maria Vittoria . 336
Godino Daniele, macellaio, 1 v. Campana . 398
Godio Angelo (Ditta), lattoniere, 7 v. S. Domenico 332
Godone Maggiorino, calzol., 7 v. Mercanti . 322
Goebel Gio., trattore, 452 c. Reg. Margherita . 367
Goëtz S., valigiaio, 6 v. Tarino . . . . 2[illegible],320
Goffi Enrico, impieg. post., 30 v. S. Secondo . 688
Goffi Eug. fu Giuseppe, ferramenta, 21 v. Genova . . . . . .278, 329-33[illegible]2-38
Goffi Giacinto, perito, 6 v. Belvedere . 353, [illegible]9-60
Goffi Gio. Batt., tratt., 417 b.rr. di Casale 405
Goffi Gius., tratt. (Reaglie e reg. Valsalice) 403
Goffi Maria 🚗 negoziante mobili, 33 corso Vittorio Emanuele II . . . . 8, 44, [illegible]298
Goffi Stefano, 🚌, geom. (Stupinigi) 721
Goffi Vittorio, ing., 45 p. Vitt. Eman. I. . . 670
Goggi Aless., avv.-proc., 59 v. Garibaldi . 630, 719
Goglio ved., fabbr. scatole, 22 v. Alfieri . . .291
Goglio G. 🚗 ing., 42*bis* v. Saluzzo. . . 68, 68 332-38 [illegible],645
Goglioso Cater., tabaccaia, 4 gall. Subalpina . 463
Goio Stef., sacerd., 56 c. Casale 486, 502
Goita Enrico, impieg., 48 v. Sacchi 461
Goitre Ang., magazz. alim., 2 v. Conte Verde 185-94
Goitre Celestina in Audano 🚗 148 strada Circonvallazione 74
Goja Vittorio, calzol., 2 v. Mazzini 322
Gola Cesare, macell., 1 c. Vitt. Eman. II oltre Po 398
Gola Domen., macell., ang. v. S. Anselmo e Silvio Pellico 398
Gola Gius., assist., 30 c. Raffaello 380
Gola Gius., parrucch., 44 v. S. Franc. da Paola 347
Gola Gius., 🚌, 🚗 avv., capo divisione delle ferrovie a riposo, 1 v. Donati . . . 694
Gola Michele, macell., 23 v. Princ. Tommaso 398
Gola Teresa, maestra istit. Duchessa Isabella . 645
Goldman-Debenedetti Emma (Milano) . . . 495
Goletto Faust., ombrell., 55 v. Mad. Cristina 274
Goletto Giuseppina banco prestiti, 48 v. Barbaroux 355
Golfi Luigi, agente, 40 p. Carlo Felice . . . 555
Golzio fratelli 🚗 1 c. Valentino. . . 8, [illegible] 47
Golzio Alfredo, medico, 40 v. Gioberti 500, [illegible]9-56
Golzio Anna e Ter. 🚗 7 v. Collino . . . [illegible]29, 30
Golzio Domen., neg. vino (Mad. di Campagna) 403
Golzio G. B., affitta vetture, 20 p. Vitt. Em. I . 357
Golzio Gius. Vinc., vettur., p. Vitt. Eman. I 339
Golzio Luigi (eredi 🚗 8 v. Milano 39
Golzio Onesimo, macc., 27 v. S. Ottavio . . .340
Golzio Pietro e nipoti 🚗 2 v. Gioanetti . . 30
Gonay Paul, 2 v. Montecuccoli 671

Gon[illegible]-Delrez L., prod. chimici, 45 v. Ott. Revel *pag* 340
Gon[illegible]lo Giorgio 🚗 44 v. S. Domenico . 57, 62
Gon[illegible]lo della Riva conte Filippo, 48 v. Bogino 424
Gon[illegible]lo-Perino Clotilde, maestra, 40 corso Vittorio Emanuele II 603
Gon[illegible]a coniugi, fornai, 5 p. Bodoni 396
Gon[illegible]a frat., fabbri-ferr. 🚗 44 str. R. Parco 46, 345
Gon[illegible]la Alberto, 🚌, avv., 4 v. Vanchiglia 626-95 703-45-16-17-48-23
Gon[illegible]la nob. Andrea 🚗 ing., 3 v. Accademia Albertina 69, 424, 635
Gon[illegible]la Augusto, impieg., capo-offic. carte valori 465
Gon[illegible]a C., biancherie, 43 v. Roma. . . . 267-68
Gon[illegible]la nob. Carlo 🚗 20 v. Roma . . 55, 424
Gon[illegible]la Edoardo, sacerd., 56 v. dei Mille . .487
Gon[illegible]la nob. Enrico, 43 v. Finanze. 424
Gon[illegible]a Eug., pizzicagn., 74 v. Nizza 388
Gon[illegible]la Eustacchio 🚗 20 v. Roma . . . 69
Gon[illegible]la nob. Francesco 🚗 avv., 20 v. Roma 4 55, 424, 502, 670-72
Gon[illegible]la G. e C., cristalli, 5 p. Vitt. Em. I . .284
Gon[illegible]la nob. Giambattista 424
Gon[illegible]la Gius., maestro, 43 c. Oporto 600
Gon[illegible]la nob. Lodov. 🚗 34 v. Venti Sett. 55, 424
Gon[illegible]la Maria, vetturale, c. Vitt. Eman. II ang. via Sacchi 357
Gon[illegible]la M. T in Denina 🚗 20 v. Bogino . 55
Gon[illegible]la Pietro, pizzicagn., 9 v. S. Dalmazzo .388
Gon[illegible]la nob. Teresa, 20 v. Roma. 424
Gon[illegible]tti Luigi, impieg., 2 v. Ponte Mosca . . .437
Gon[illegible]et Ernesto, 🚌, ten. gener., 2 p. Carignano. 494
Gon[illegible] Riolo C., levatrice, 58 v. S. Secondo . 658
Gon[illegible]erino Enrico 🚗 21 v. Princ. d'Acaja . . 54
Gon[illegible]i Cesare, impieg., 23 v. Baretti 461
Gon[illegible] Armida, pettinatrice, 58 v. Mazzini . . .348
Gon[illegible] Gust., neg. musica, 22 p. Castello . . .290
Gon[illegible] frat. 🚗 calderai, 37 v. Verona . 70, 340-45
Gon[illegible] frat. e sor. 🚗 47 v. Princ. Amedeo . 50
Gon[illegible] Adelaide, ricam., 42 v. Mazzini . . . 270
Gon[illegible] Ant., macch. cucire, 27 v. Accad. Albertina 337
Gon[illegible] Gabriele, avv. proc., 3 p. Venezia. . .630
Gon[illegible] Gaspare, geom., 48 v. Garibaldi 637
Gon[illegible] Giacomo, impieg. post., 35 v. Zecca . .637
Gon[illegible] Nicolò, capitano, 3 v. S. Franc. da Paola 467
Gon[illegible] Paola, tabaccaia, 2 v. Giulio 464
Gon[illegible] Secondo, vinaio, 53 v. Nizza 379
Gon[illegible]a-Galti Cesare, avv.-proc., 2 via Corte d'Appello . . . 480, 513, 626-30-62-78, 719
Gon[illegible]o Gabriello, ing., 4 v. Plana 635
Gon[illegible]di Luigia n. Papurello, vettur., v. Bodoni ang. v Carlo Alberto 338
Gon[illegible]ro Enrico, confett., 2 v. Basilica. . . .382
Gon[illegible]r Gio., pizzic., 9 v. Palazzo Città. . 388-90
Gon[illegible]r Gius., formaggi, 6 v. Genova 390
Gon[illegible]o Gio. succ. Quaranta, salsam., 7 v. Bava. 388
Gon[illegible] Egidio, prof. (Pavia) 577
Gon[illegible]sio G. B., leg. libri, 5 v. S. Domenico . 291-92
Gon[illegible]ni Gio., 🚌, avv., 42 v. Rosine 573
Gon[illegible] Bartolomeo, medico (Roma) 576
Gon[illegible] Pericle e Comp., prod. chimici, 42 via Gioberti 314
Gon[illegible] Davide, pres. Soc. Evang., 45 v. Pio Quinto. 555
Gon[illegible] Gherardo, neg. olii, 76 barr. di Lanzo . 402
Gon[illegible]o Marcellino, impieg., 48 v. S. Anselmo. 699
Gon[illegible]i Onorina, maestra, 32 v. S. Chiara . . .603
Gon[illegible]i Ugolina maestra, 32 v. S. Chiara . . .603
Gon[illegible] Bern., mercante sarto, 5 v. Lagrange . 261-62
Gon[illegible] Giacomo, impieg., 46 v. S. Donato. . . .469
Gon[illegible]nd Alb., avv., 44 v. Gazometro 626
Gon[illegible]nd Fr. 🚗 neg. in ferr., 11 v. S Secondo, *abitaz.* 14 v. Gazometro . 29, 60, 331
Gon[illegible]ot Paolo, 9 v. Pietro Micca 716-18
Govean Enrico 🚗 90 v. Nizza . . *pag.* 43, 644
Govean-Martini Eligia, 90 v. Nizza 642
Govino G. e figli, pianoforti, 22 v. Balbo. . . .299
Govone Gio., avv., 2 v. Orfane 626
Govone Uberto, ing., 20 v. della Rocca 453
Govone e Almondo, pianoforti, 50 v. Ospedale 299
Gozani di Treville march. Erasmo 424
Gozzano Antonio, conduc., alb. Rosa Bianca . 360
Gozzano Carlo, 🚌, med.-chir., 7 v. dei Mille. 649
Gozzano Serafina, levatr., 84 c. Reg. Margherita 658
Gozzelino Gius., drogh., 24 v. Po 314
Gozzelino O., materass., 32 v. della Rocca . 326
Gozzi già Muggia, farm., 27 v. Nizza 655
Gozzo Alberto, rapp., 23 v. Accad. Albertina. 353
Grabbi frat. 🚗 later., 208 v. Circonvallaz. 74, 306
Grabbi F., mag. alim., 27 v. S. Donato . . . 385
Gradenigo Giuseppe, medico, 44 corso Vittorio Emanuele II . . . 489-97, 575-84, 649-54-60
Graf Arturo, ✠, prof., 17 c. Vinzaglio . 565-77-79
Graf-Rauchenegger Sofia 🚗 17 corso Vinzaglio 65, 71, 72, 73, 286, 542
Graffi Ant. 🚗 capo-mastro, 11 v. S. Francesco da Paola 9, 308
Graffi Domenico, trattore, 8 v. Priocca . . . 370
Graffi Luigi, 59 v. Gioberti 683
Graffi Margherita, neg. vino, 204 barr. Nizza . 405
Graglia (*vedi* Mestiatis di).
Graglia coniugi, neg. sapone, 2 v. Porta Palat. 314-47
Graglia Alberto, inserviente, 19 v. Po. . . . 562
Graglia ved. Elis. e C., neg. turacc., 18 v. Alfieri. 345
Graglia Evasio, mag. aliment., 44 v. Barolo . 385
Graglia Gio., pesi e misure, 34 v. S. Chiara. 343
Gramaglia Alessandro, trattore, 4 v. Martinetto. 370
Gramaglia Delfino, vinaio, 25 v. Mad. Cristina 379
Gramaglia Emilio, oref. 🚗 2 v. Roma . . 55, 276
Gramaglia Giacinto, tornit., 28 c. Vitt. Em. II . 296
Gramaglia Gio., tratt., 244 Mad. di Campagna . 404
Gramaglia Luigi, ing. catasto, 11 v. Zecca. . 457
Gramaglia Luigia, insegn., 3 vicolo S. Maria . 598
Gramaglia Stef., tabaccaio, 70 c. Vitt. Em. II . 464
Gramaglia e Brizzolara, orefici, 22 p. Castello. 276
Gramatica G. e C., agenti, 28 v. Venti Settembre. 354
Gramegna Alb., 🚌, ing. ferr., 49 v. Bertola 694
Gramegna Luigi 🚗 ing., 68 strad. Francia 27, 534
Gramignani Camillo, ingegn., 45 c. Oporto . 465
Grammatica Guiscardo, prof., 18 via Pallamaglio 547, 600-46
Grana Franc. e nipoti 🚗 (Vinovo) . . 10, 62
Granaglia ved., materass., 3 v. Des Ambrois . 326
Granaglia Fr., tapp. e mater., 22 v. S. Chiara 282, 326
Granaglia Pasq., materass., 20 v. S. Domenico . 326
Granaglia P. e C., orolog. mecc., 45 v. S. Pietro in Vincoli 277, 328-33-40
Grand-Didier Claudio, 🚌, litogr., 43 v. Po . 550
Grand-Didier e C., tip.-lit., 4 v. Rossini. . . 288-89
Grande Ernesto, dott., 31 c. Raffaello. . . . 584
Grande Gius. fu Sebast. 🚗 18 v. Genova . . 10
Grande Pietro, curato S. Margherita. 91, 485, 523
Grande Pietro, negoz., 124 c. Reg Margherita 292
Grandi Agost., inserv., Castello del Valentino. 582
Grandi Antonio, usciere, 3 p. Maria Teresa . 460
Grandi Carlo, salsam., 4 v. Gaud. Ferrari. 385-88
Grandi Margh., neg vino (barr. di Lanzo) . .405
Grandis frat. e C., neg. pellami, 5 v. Bellezia . 319
Grandis Bened. (eredi) 🚗 22 v. S. Chiara 27, 61
Grandis Pietro, neg. pellami, 30 v. S. Chiara . 349
Grandis Simone, ✠, cappellano Osp. Umb. I. 486-90
Grandis Teresa 🚗 45 v Galliari . . . 28, 51
Grandis Valentino, medico, prof., R. Università 576
Grandis-Imberti Antonietta, 24 v. dei Mille . .542

Grandolini Luigi, pizzic., 27 v. Cernaia . *pag.* 388
Grands Magasins du Printemps de Paris, 46 c. Vitt. Eman. II 352
Graneri Franc., 🚌, dott, dirett. Ospizio Marino (Loano) 538
Graneri G., falegn., 1 v. della Caccia 303
Granero G., liquori e vini, 14 v. Ospedale 373-76-79
Granero Ad. e Catto Fort., laterizi, 4 c. Vercelli . 306
Grano Arcangelo, sarto, 3 p. Solferino . . . 261
Gras Maria, insegn. (Mad. di Campagna) . 599, 603
Grasis Angelo, vini, 34 v. delle Orfane. . . . 379
Grasselli nob. Annibale, dott. (Cremona) . . 676
Grasselli C., tornitore, ang. v. Bava e Artisti . . 296
Grasselli Gio. e figlio, imbalsam. e fabbricante gabbie, 46 p. Carlo Felice 273-86
Grasshoff Richard, prof., 22 c. Vitt. Eman. II. . 580
Grassi, sarto, 10 v. S. Domenico 264
Grassi Carlo, 36 c. Re Umberto 683, 722
Grassi Franc., 🚌, prof., 20 v. Saluzzo . . . 606
Grassi Gio., vice-cancelliere, 40 v. Mazzini . 478
Grassi Gio., mercante-sarto, 96 c. Vitt. Em. II. . 262
Grassi G. S., med.-chir., 33 v. Princ. Tomaso. 649
Grassi Guido, 🚲, ingegnere, 9 via Amedeo Avogadro 570-83-84
Grassi Serafino, pittore, 47 v. Sa Giulia . . . 642
Grassini Gius., tenente contab., 44 v. Donati 474
Grassis Carlo, avv. proc., 2 v. S. Agostino 626-30, 724
Grassis Gius., disegn., 18 v. Seb. Valfrè . 649-42-43
Grassis-Rossi Eugenia, profa, 18 v. Sebastiano Valfrè. 592, 642
Grasso A. e figlio, cambisti, 14 v. S. Teresa . 254
Grasso Eliodoro, sost. segr., 44 v. Montevecchio 476-77
Grasso Felice, neg. pellami, 47 v. S. Massimo . 349
Grasso Gabriele, legat., 20 v. S. Dalmazzo . . 292
Grasso Giulio, mastro ebanista, Istituto « La Generala » 482
Grasso Gio., pizzicagn., 32 v. dei Mille . . . 388
Grasso Gio., vuotacessi, 6 v. Novara 314
Grasso Maria in Gualco 🚌 29 str di Francia 27
Grasso Michele, sac., 8 p S. Giovanni 410
Grasso Vittorio, 🚌, 🚌 banchiere, 3 piazza Carlo Felice 33, 36, 696, 724
Gratarola frat., candele e saponi, 3 v. Milano 292, 314-45-47-91
Gratarola Luigi di Dom., saponi, angolo vie Fiando e Borgo Dora 292, 347
Grati Ang., impieg., 44 *bis* v. Montevecchio . . 687
Grati Geniale, impieg., 40 v. S. Franc. da Paola. 470
Grati Giulia, mercerie, 40 v. S. Franc. da Paola. 274
Grattarola G. B., drogh., 4 v. Palazzo di Città 314
Gravaghi Luigi, 🚌, ispett., 15 v. Alfieri . . . 464
Gravier coniugi, chincagl., 3 v. S. Secondo 259-72-74
Gravina march. Luigi, senatore (Roma) . . . 417
Graziadei Bonav., 🐱, medico, 12 c. Oporto 490, 576, 645-4
Graziano, sarto, 1 p. Madama Cristina 264
Graziano Franc., maestro mus., 44 v. Rossini. 624
Graziano Gius., impieg., 33 v. della Zecca . 562
Graziano Mar. ved. Sormanni, 22 p. Solferino . 493
Graziola Enr., vettur., ang. v. Montebello e v. Po 357-58-59
Graziola-Baggini Ant., vettur., v. Montebello ang. v. Po 359
Grea Luigi, impieg. post., 3 v. S. Anselmo. . 686
Greborio Carlo, neg. mobili, 34 v. Barbaroux . 298
Greco Bern., assist., 43 v. Accad. Albertina . 472
Gregory Giuseppina, banco lotto, 5 v. Orfane . 466
Gremmo Secondo, corriere, 4 v. Ospedale . . 356
Gremo frat., albergat., 34*bis* v. Maria Vittoria 366
Greusard Alb., ottico, ang. v. Fabro e Garibaldi 329
Gribaldo Carlo, meccanico, 33 v. Barbaroux . 340
Gribaudi Alberto, 426 barr. di Nizza . . . *pag.*
Gribaudi Angelo, teol., 34 v. Massena. . . .
Gribaudi Edoardo, neg. formaggi, nel Dock . 30
Gribaudi Maria, 43 v. di Nizza 12
Gribaudi P., tipografo, 1 v. Saluzzo . . . .
Gribaudi Vinc., porcellane, 8 p. Statuto . .
Gribaudi Vinc., dirett. scol., 43 v. Nizza . . 521-98-99
Gribaudo fratelli fu Sebast. 🚌 12 v. Fucina
Gribaudo Gio. e figlio, rappr., 4 v. Venti Settem
Gribaudo Vinc., salsam. (barr. di Nizza) .
Gribodo Giovanni 🚌 ingegn., 5 v. Cavour 55, 585-96. 6
Griffa, maniscalco, 440 c. Reg. Margherita . .
Griffa ved. Tenca 🚌 13 v. S. Agostino. . . .
Griffa Ant., fabbro-ferr., 49 v. Venti Settembre
Griffa Franc., avv. proc., 79 v. Venti Settemb. 6
Griffa Gio., calzolaio, 43 v. S. Donato . . .
Griffa Lodov., neg. vino 🚌 24 v. Mad. Cristina 61, 3
Griffa Oylana, sarta, 43 c. Oporto . . . .
Griffa Stef., latteria, 2 v. Princ. Tommaso .
Griffa Tomm., macchin. teatr., 41 v. Arsenale .
Griffa Virginia, stiratr., 26 v. della Zecca .
Griffa e Cavagnino, drapp., 45 v. Garibaldi 25
Griffin Franc. Elisab., insegn., 35 v. dei Mille
Griggi Montù frat. e nip. 🚌 22 v. S. Second.
Griggi-Montù Attilio, successori, pianoforti 23 v. Garibaldi 299
Griglié Ang., edic. giorn, p. Gran Madre di Dio 287
Griglio Candida, pittrice, 9 v. Nizza. . . . .
Griglio Franc. fu Gio. 🚌 (Cavoretto) . . 3
Griglio G. Amilcare, avv., proc., 30 v. S. Agostino 626,
Griglio Pietro impieg. Tribunale militare .
Griglione-Leporis Antonietta, levatrice, 46 via S. Donato. 147
Grignani coniugi, mercerie, 8 v. Mazzini. . . 274
Grignani Luigi, 49 v. Monginevro . . . .
Grignani Luigi (Ditta), meccan., barr. S. Paolo,
Grignolio Aless. teol., avv., 3 v. Milano . .
Grignolo Vitt fu Gio. 🚌 58 v. Gioberti . .
Grilletti Tomm Ang., 🚌, impieg., 68 c. Vitt. Eman. II. 573
Grillo Amalia, maestra, 8 v. S. Chiara . . . 603
Grillo Ant., medico Osped. Umberto I . . . 390
Grillo Carlo, 🚌, (Roma) 565
Grillo Carlo, medico, 42 v. Sacchi 649
Grillo Pompeo, 🚂, maggiore gener., 6 c. Oporto 569
Grimaldi frat. e sor. 🚌 6-10 v. Calvo . . 14
Grimaldi del Poggetto conte Stanislao, 3 piazza Bodoni 40
Grindetti Alb., tabacc. e macell. (Pilonetto) . . 502
Grindetti coniugi, macell., 10 v. Deposito . . 498
Griot von Salis E. (Zurigo) 346
Griotta Gio., fabbro-ferraio, 28 v. Mercanti
Griselli Ant., 7 v. Massena 537
Griseri Margherita, commest., 1174 barriera S. Paolo 300
Grisi-Rodoli della Piè cont. Delfina, 49 v. Bogino 324
Grisi-Rodoli della Piè contessa Orsola vedova Rockstol 🚌 13 v. Cernaia 18, 29, 57, 42
Grisone Marco, avv., 8 v. Consolata . . . 626
Grisoni Felicita, modista, 1 v. Lagrange . . .
Grisoni Pietro (Ditta) 🚌 lattoniere, 0 v. S. Teresa e 55 c. Siccardi 41
Grisoni Romana, maestra, 3 v. Cernaia . . .
Gritella Vinc., albergat., 38 v. Roma . . . .
Griva sor., tintoria, 14 v. Botero 69
Griva Dom., salsam., 92 c. Vitt. Em. II. . . . 388

Filippo, ✱, 🚌 curato, 47 v. S. Donato *pag.* 33, 88, 485, 519
Gius., insegn., 46*bis* v. Cibrario . 545-99, 600
Madd. ved. 🚌 4 v. Boucheron . . . 43
Pietro, salsam., 5 v. della Rocca . . . 388
Vincenzo, salsamentario, 3 p. Statuto . 388
-Bonaudo Carmela, insegn., 46*bis* v. Cibrario 599, 603
-Torretta Maria, maestra, 48 v. Juvara . 603
Giuseppe 🚌 9 v. Montevecchio . . 44
Luigi, materass., 9 v. Montevecchio . 326
ti Dom., materassaio, 44 v. Arsenale. . 326
ti Giuseppe, materass., 4 v. del Carmine. 326
ti Secondo, materass., 37 v. Barbaroux. 326
coniugi 🚌 4 v. Sacchi 29, 56
Ant. 🚌 avv., 4 v. Sacchi . . 38, 59, 672
rdo E., cartonaggi, 40 v. Venti Settem. 294
ardo Gius., orefice, 44 v. Carlo Alberto 276
ettofrat. esor. fu Pietro 🚌 47-49 v. Gioberti 30
is di Trana conte Carlo avv., 6 v. S. Dalmazzo 495, 626
is di Trana cont. Delfina ved. Giriodi, 39 c. Duca di Genova 424, 504-09
is di Trana conte Emilio 🚌 6 v. San Dalmazzo 57, 424-94, 503
is di Trana cont. Fanny nata Voli, 6. v. S. Dalmazzo. 504
is di Trana nob. Gualberto 🚌 22 via Montevecchio. 41, 424, 520, 605-73
is di Trana nobile Luigi, avv., 6 v. S. Dalmazzo 522-27
di Ternengo conte Eman. Ferdinando 🚌 12 v Lagrange. 33, 45, 424
Losa di Ternengo Paolina e condomini 🚌 15 v. delle Orfane 7, 21, 30
ont Carol.a ved. Costa 🚌 28 v. Garibaldi. 44, 64
dona Filippo fu Gio. 🚌 49 v. Rocca . . 54, 73
dona e Vercellone V , negozianti stoffe, 9 v. Bogino. 263
ello (*vedi* Figarolo di).
i G., scultore in legno, 1 c. Valentino 296-97
i Gio. e figli, calz., 44 v. Torquato Tasso. 322
Vitt., calzol., 1 v. Genova 322
o Luigi, barc., 36 v. Vanchiglia 250
Gius., dott., 1 v. Quattro Marzo . 439, 649
M., latton., 69 c. S. Maurizio 335
avallo (*vedi* Ricardi di).
ietro Celestina, sarta, 20 v. Po 258
ietro Franc., salsam., 3 v. Cernaia. . . 388
ietro Gius., salsam., 17 v. Orfane . . . 388
Eug., avv., 14 v. Ettore Sonnaz . . . 626
Giac., prof., pitt. 2 v. Accad. Albertina. 642
Gio., canon., 3 v. Milano . . 484-86, 598, 645
Luigi, 🚌, prof., 79 v. Mad. Cristina. . 586
Samuele, maestro mus., 26 p. Castello 605-24
, conduc., 449 c. Regina Margherita . 360
coniugi 🚌 24 c. Vercelli . . . 42, 70
Adolfo succ. Crivelli, fumista, 120 corso Regina Margherita 309
Agost., mag. alim., 47 v. Bertola . . . 385
Alberto, pittore, 7 v. Roma 642
Annetta, appar. stoffe, 39 v. Princ. Tomaso. 269
Anselmo, torn. met., 447 c. Reg. Margherita 296
Antonio, falegname, 46 v. Deposito 303, 555
Bartol., mag. aliment., 4 v. Magenta . 385
Bartolomeo, usciere, pal. Carignano . 561
Bonacossa Maria, 24 p. Eman. Filiberto. 520
Carlo, 27 v. Maria Vittoria 522
Carlo, salsam., 18 v. della Rocca. . . 388
Carol., legat., 42 v. Des Ambrois 280-90-94-92
Cesare, 18 p. Castello 522, 677
Grosso Emma, mercerie, 44 v. Mazzini . *pag.* 274
Grosso Feder., 🚌, avv.-proc., 6 v. S. Tommaso 449, 626-34
Grosso Giacomo, pizzicagn., 4 v. Misericordia . 388
Grosso Giacomo, 🚌, pitt., 34 v. Carlo Alberto. 566 569. 642
Grosso Gio., maestro, 34 v. Giulio 597, 600
Grosso Gio., scultore in legno, 40 v. Ospedale 296
Grosso Gius. 🚌 492 v. Circonvallazione . . 74
Grosso Gius., neg. legna, 4 v. Monferrato . . 304
Grosso Gius., march. cuc., 27 v. Roma. . 337-43
Grosso Gius., rappr., 20 v. Cavour 353
Grosso Giuseppina, levatr., 46 v. Berthollet. 658
Grosso Ign. ed Ambr. di Gio. 🚌 31 v. Giulio. 30, 50
Grosso Leone, 64 v. Venti Settembre 524
Grosso Leopoldo, bianch., 42 v. Roma. 260-66-67-68
Grosso Lorenzo, mugnaio, barr. di Lanzo . . 393
Grosso Luigi e C., bustai, 7 v. Roma. 260-66-67-68
Grosso Marco, 7 v. S. Teresa. 529
Grosso Maria, 44 v. Genova 523
Grosso Paolo, rappr., 40 v. Sacchi 353
Grosso cav. Pietro 🚌 farmacista, 24 p. Eman. Filiberto . . 24, 52, 449, 500-46-35-94-96, 699
Grosso Stefano, 66 v. S. Secondo 548
Grosso-Bernardi Carol., 8 c. Re Umberto . . 526
Grosso-Campana Gaetano, cons. provinc., 28 c. Re Umberto 452, 505
Grosso-Fabris Maria, maestra, 46 v. S. Secondo 603
Grosso-Prato Teresa (Reaglie) 596
Grossoni Annib., alberg., 13 v. S. Massimo 366-72
Grotta Bar, liquori, 36 v. Roma 373
Grua P., calzolaio, 24 c. Vitt. Em. II. . . . 322
Grugnetti Achille, alberg., 36 v. Roma. . . 367
Gruner Ettore, dott., farmacia, ang. v. S. Tommaso e Bertola 490, 649-55
Grupenbaccher Gius. 🚌 23 v. S. Tommaso. 63
Gruslin Arthur, 🚌, ing., 16 v. Cernaia 418, 694-95
Guadagnini Francesco, corde armon., 2 via Garibaldi. 299
Guagnino Martino, macellaio, 34 v Po . . . 398
Guaita Gael., avv.-proc., 40 v. Mazzini. . . . 634
Guaita G. e figli, fabbri-ferr., Borgo Medioevale 345
Guala coniugi, mercerie, 23 v. Aosta 274
Guala frat., fabbr. mob., 8 v. S. Maria. 297, 303
Guala Carlo fu Ant. 🚌 6 v. Ospedale . 5, 9, 45
Guala Ant. fu Gio. 🚌 4 v. Porta Palatina. 50
Guala Edvige-Luigia fu Gius. 🚌 23 c. Regina Margherita 53
Guala Franc., caffett., ang. c. Valentino e Madama Cristina 374
Guala G., falegname, 42 v. dei Mille 303
Guala Gio. Batt., 🚌, capo staz., 36-38 v. Nizza 694
Guala Madd. fu Gius. 🚌 42 v. Guastalla . . 32
Guala Marcell. fu Gius. 🚌 42 v. Guastalla . 32
Guala Margherita ved. Richiardi e figlie 🚌 17 v. Carena 45, 52, 58
Gualazzi Ettore, cassiere, 6 v. S. Tommaso . . 696
Gualco, burro artificiale, 68 v. Venti Settembre 384
Gualco Angelo, 24 v. S. Giulia. 720
Gualco Carlo Demetrio e Gius. 🚌 20 via Monte di Pietà 41
Gualco Gio. Batt., 31 v. Superga 720
Gualco e Andreis, cambisti, 4*bis* v. Ospedale . 254
Gualdi sor. fu Andrea 🚌 24 v. S. Donato 45, 58
Gualdoni G. B., cartonaggi, 7 v. Mercanti . . 294
Gualdrée de Boilleau Uberto, ing. (Milano) . 716
Gualino Gio., sarto, 44 v. S. Secondo 264
Guallini Adolfo, 🚌, avv., 28 v. Legnano.
Guanzini Ambrogio, ombrellaio, 5 v. Nizza. . 274
Guanzini Gio., ombrell., 46 p. Carlo Felice 274, 320

Guarducci Federico, prof. R. Università. *pag.* 578
Guarene (*vedi* Roero di).
Guareschi Icilio, 🚗, prof. chimica, 44 corso del Valentino 453.564-71-73-79-81
Guarino C., neg. selvaggina, 44 p. S. Carlo. .386
Guarlotti Gio., pitt., 8 v. Botero 642
Guarnaschelli Pagano, 🚗, ✱, presid. Corte Cassaz., Palazzo Madama . . . 417-71,505
Guarneri Cesare, stuccat., 36 v. dei Fiori . . .305
Guarnero Carlo, 7 v. Pio Quinto 547
Guarnieri Carlo, neg. magl., 57 v. Tiziano 264,338
Guaschi Achille, impieg. ferrovia di Ciriè . .693
Guaschi Ettore, impieg., 36 c Re Umberto . .465
Guaschini Marcello. birraria, rimp. 27 v. Po . 374
Guaschino, conduc., alb. Corona Grossa . 362-63-65
Guasco Andrea, calzol., 45 v. Galliari 322
Guasco Cesare, capit., 408 c. Vitt. Eman. II 468
Guasco Giacomo (Milano) 747
Guasco Giov., orolog., 43 v. S. Secondo . . 277
Guasco Valentino, calzol., 24 v. della Rocca . 322
Guasco di Bisio march. Gio., 7 v. Ormea . . 674
Guasia Gio., neg. mobili, 3 v. Cottolengo . . 298
Guastalla sorelle, sarte, 5 v. Cavour 258
Guastalla Gius., ing., 24 v. della Rocca 349.635,724
Guasti Carlo, maestro scherma, 42 v. Saluzzo . 586
Guastone-BelerediGerol ,avv. proc., 5v. Assarotti 631
Guattino Stefano, parrucch., 42 v. Po. . . 347-48
Guazzo Edoardo, 🚗, avv., ispettore P. S.. . 458
Guazzone Amilcare, delegato P. S. 457
Guazzone Gius. di Carlo 🚗 3 v. Carlo Promis 46
Guazzone Pietro, parrucch., 47 v. Ponte Mosca . 347
Guazzone Ter. in Derossi 🚗 8 v. Giac. Leopardi 29
Guazzotti Edoardo, fabbr. liquori, 32 v. Saluzzo 372-75-81
Gubitoso Maria, insegn., 47 v. Massena. . . 612
Guelfi Telmo, macch. cucire, 14-13 p. Statuto 337-43
Guella Lor., ombrell., 7 v. Baretti 273
Guelpa (*Istituto*), 9 v. Garibaldi. 617
Guenzi coniugi, latton., 4 c. Vitt. Eman. oltre Po 335
Guercio Luigi e C., alberg., 60 c. Vitt. Eman. II . 366
Guercio Maria, levatr., 44 v. Ospedale . . .504
Guercio Nicola, neg. cappelli, 4 v. Gio. Berchet . 278
Gueret L., carboni fossili, gall. Nazionale . .304
Guerra C. A., vinaio, 45 v. Palazzo di Città . 379
Guerra Paolina, tabacc., 92 v. Frejus 464
Guerra Romano, impieg., 45 v. Po . . . 543-44
Guerra Zefirino, medico, 9 v. Andrea Doria 580,649
Guerrieri di Mirafiori e Fontanafredda conte Gastone, 24 v. Accad. Albertina . . .424
Guerzio Michele, falegn., 48 p. Statuto . 303,555
Gugenheim Enrico, rappr., 42 v. Parini. . . 393
Guglielmetti Gio. 🚗 7 c. Napoli 42
Guglielmi E., latton., 27 c. Princ. Oddone . 335
Guglielmi Fedele, latton., 48 v. Saluzzo 335
Guglielmi Giacomo, orefice, 22 v. Lagrange . 276
Guglielminetti, ombrellaio, 43 v. Mazzini. . .273
Guglielminetti fr., tornitori, 9v. Martinetto . 279-96
Guglielminetti Ercole, vice-canc., 2 v Bogino 478
Guglielminetti Filippo, avv., 60 v. S. Donato 546 626-31-80
Guglielminetti Gio., macell., 55 v. S. Donato . .398
Guglielminetti L. fu Pietro 🚗 4 str. Francia 27,58
Guglielminetti Marziano fu Giac. 🚗 9 v. Martinetto. 37,546 20-34
Guglielmini Cecilia ved. Cubito 🚗 17 via Vanchiglia 69
Guglielmino Battista, distributore di catalogi, programmi ecc., 54 v. Po.
Guglielmino Camillo, vinaio, 7 v Bellezia . .379
Guglielmino Carlo, salsam., 43 v. Gioberti . 388
Guglielmino Dom., pizzic., 7 v. Venti Settembre. 389
Guglielmino Dom., avv.-not. (Viù) 634
Guglielmino Giac., conducente, albergo Corona Grossa . . . . . *pag.* 362
Guglielmino Gio.ª, maestra, 7 v. Torq. Tasso. 393
Guglielmino Gio., usciere, 4 v. Quattro Marzo. 77
Guglielmino Gius. 🚗 26 v. S. Donato. . . 58
Guglielmino Luigi, cond., alb. Corona Grossa . 364
Guglielminotti coniugi 🚗 27*bis* v. Moncalieri 39
Guglielminotti frat. fu Antonio, scalpell. 🚗 24 corso Sommeiller 65, 305
Guglielminotti fratelli fu Carlo 🚗 scalp., 66 c. Casale 47, 305
Guglielminotti frat. e sor. fu Pietro 🚗 57 via Madama Cristina 30
Guglielminotti Carlo 🚗 scalpellino, 45 corso Firenze. 26
Guglielminotti Cesare 🚗 9 p. Statuto. . . 66
Guglielminotti Giacomo e nipoti 🚗 44 corso Re Umberto 53, 706
Guglielminotti Giacomo ed Enrico fratelli scalpell., 44 c. Re Umberto 305
Guglielminotti Giuseppina, mag. alim., 42 via Madama Cristina 385
Guglielminotti Luigi, 🚗, 🚗 scalpell., 40 via Saluzzo. 57
Guglielminotti Pietro e Carlo cugini, scalpell., 57 v. Madama Cristina 305
Guglielminotti e Rollero, sarte, 5 v. Garibaldi . 258
Guglielmo Aless., neg., 38 v. Lagrange 294,340 18-2
Guglielmo Gio. Batt., pesat., barr. Martinetto . 438
Guglielmo Gius., impieg. daz., barr. Martinetto 437
Guglielmone Agostino, macell., ang. v. Galliari e Sant'Anselmo 393
Guglielmone Biagio, macell., 1 c. S. Martino . 398
Guglielmone Franc. ved., pizzic., 28 v. Cernaia. 389
Guglielmone Gio. 🚗 macell., 93 v. Madama Cristina e 20*bis* v. Princ. Amedeo. . . 38, 308
GuglielmoneGius. 🚗, ten. colonn, 32 v. Maria Vitt. 474
Guglielmone Maria, maestra, 30 c. Re Umberto 593
Guglielmotti coniugi, cordami, 32 v. Lagrange . . 273
Guglielmotti Crist. ved. Garneri, banco lotto, 2 v. Bogino 406
Guglielmotti Madd. 🚗 45 v. Mad. Cristina . . 34
Guglielmotti Paol. ved. Balbi 🚗 28 v. Berthollet 10
Guglielmotto, conduc., alb. Cappel d'Oro . .365
Guglielmotto-Colombo Sara, insegnante, 4 via Accademia Albertina 603
Guglielmino Carlo fu Francesco 🚗 24 via S. Ottavio. 40,63
Guicciardi coniugi 🚗 62 c. Vitt. Em. II . . 73
Guiccioli march. Alessandro, 🚗, prefetto, 40 p. Castello. 450-53-54-55-56,609
Guiccioli marchesa Olga, 10 p. Castello . . .540
Guichard G., prof., 22 c. Vitt. Eman. II. . . 608
Guidazio Giacomo, prof., 24 v. Ormea. 60
Guidazio Gius., panatt., 43 v. Nizza. 306
Guidazio-Marietta Rosa, maestra, 24 v. Ormea. 605
Guidetti Angelo, tenente, 22 v. Pietro Micca . 536
Guidetti Cesare, banco-lotto, 7 v. Mazzini . . 466
Guidetti Ferruccio e C., rappresent., 34 corso Vitt. Emanuele II 306-0 -49-21-28-36-44-53-92
Guidetti Gio., avv., 8 v. del Carmine 626
Guidetti Gius., calzol, 20 v S. Chiara 322
Guidetti Gugl., pittore 4 v. delle Rosine . 642 703
Guidetti e Silvano, studio ing., 8 c. Re Umberto. 350
Guidetti-Serra E., ing., 33 v. S. Quintino . . .
Guidetti-Serra ing. Felice 🚗 8 corso Re Umberto 74,639
Guidi Camillo, 🚗, ingegn., 7 c. Valentino 564-82,635
Guidi Gio. Batt., farm. mil., 21 corso Principe Oddone 472
Guido Amilcare, tratt., 46 v. Sacchi. 370

Guidobono-Cavalchini Garofoli bar. Aless. 🚗 47 v. della Rocca . . . . . *pag.* 54
Guigonis Luigi, mons., 5 v. della Consolata 487,509
Guillaume Mario, maestro di canto, 44 v. Saluzzo 622
Guillizzoni Gio. 🚗 61 v. Mad. Cristina 35,44
Guillot Stef. 🚗 🚗 47 c. Siccardi 22,24,65,703-45
Guillot-Mosca ved. Olimpia, 49 c. Siccardi . .524
Guillot-Teppa Emilia, 47 c. Siccardi. 493
Guinzio Luigi, 10 v. Arsenale 524
Guinzio Gio. Ang., geom., 8 v. Consolata . 637-39
Guien Achille, impieg., 10 v Carlo Alberto .465
Guiot Rosalia, maestra, 4 p. Eman. Filiberto. 603
Guiotti Albino, 🚗, avv., 4 v. S. Anselmo . .708
Guillino, ingegn. elettric., 46 p Solferino . .635
Guillino coniugi, tintori, 40 v. Berthollet . .269
Guillino Bened., giardin. (Crocetta). . . .532,711
Guillino Bernardino, 🚗, direttore Banca, 45 via Alfieri 680, 705-18-24
Guillino Luigi, 35 v. Barbaroux. 544
Guiot Gius, avv.-proc., 3 v. Assarotti . . .631
Gurgo Franc., med.-chir., 4 v. Fabro 649
Gurgo Tancredi fu Pietro 🚗 5 v. Mercanti . 38
Gusmano Gius., impieg., 42 v. Giulio 563
Gussoni Albino, scult., 29 c. Reg. Margherita 305,644
Guyenot, Mod., avv.-proc., 40*bis* v. S. Franc Paola 631
Guy Savese M., maestra, 47 v. Mad. Cristina . .603
Guy Pellion Pierre (Parigi). 721
Guyot Vittorio, 🚗, prof., v. Villa della Regina 516-39-96,613-79,719
Guzzetti Felice, calzolaio, 45 v della Zecca . 322
Guzzoni Emilio, prof., 4 v. delle Scuole . . .593

H

Haasenstein e Vogler, agenzia di pubblicità, 2 v. S. Teresa . . . . . *pag.* 288
Hahn R., rappres., 44 v. Cernaia 353, 749
Hahn Raoul, medico, 11 v. Cernaia . 498,536,649
Hähnel M. E., ing., 104 str. Lanzo 635
Han Otto, prof., 22 c. Vitt. Eman. II 608
Hans von Külmer, console, 15 v. Pietro Micca; *abitaz.*: 38 c. Oporto 418
Hasda Giacomo, rabbino, 42 v. Pio Quinto 535-36
Haudermand Pietro e frat., impresari spazzacamini, 9 p. S. Giovanni 309
Hautecourt (*vedi* Francesetti d').
Hayd Edoardo, 16 v. Principe Amedeo . . .676
Hebert marchª Adele in Ferrero De Gubernatis-Ventimiglia 🚗 41 v. Po . 18,24,36,49,56,71
Heer Arminio, medico, 34 v. Baretti 649
Heer Augusto, 🚗, prof., 34 v. Baretti . . 330, 619-20
Heiff rich von Ruelmer e C. rappresentanti, 45 v. Pietro Micca 353
Henry frat., banch., 24 v. Ospedale. 253
Henry Alessandro 🚗 405 v. Ormea 44
Henry Carlo, ing., 4 c. S. Martino
Henry Emilio, avv., 9 v. delle Scuole. . . .626
Henry ved. Sinforosa e figlia 🚗 49 v. Vincenzo Monti 41,69
Herlitzka Amedeo, prof. Labor. Fisiol., angolo v. Michelangelo e c. Massimo d'Azeglio . 380
Hermann G., negoz., 22 p. Castello 312-17-24
Herr E., medico Istit. Policlin., 41 c. S. Maurizio. 498, 649
Herr Saut Bernardo, ing., fabbr. lucignoli, 27 v. Ormea; *abitaz.*, 40 v. Carlo Alberto 265,646
Hertz (eredi) 🚗 7 v. Bricherasio. 6, 43
Hess Emma, 2 v. Davide Bertolotti 493,616
Hess Gius., 2 v. Davide Bertolotti . . . 492, 571
Hess Rud., rappres., 22 v. Princ. Amedeo. . . 353
Hirschhorn Rodolfo, prod. chimici, 57 corso Vitt. Eman. II. 340-44-47
Hoffer Ern., impieg. munic., 22 v. Lamarmora *pag.* 437
Hoffmann Feder., 🚗, 480 c. Regina Margherita.
Hofmann e C., colonificio, barriera di Lanzo . 265
Holtmann Roberto *junior*, rappr., 54 corso Oporto 328-36-40-53
Hôtel Meublè Fiorina, 22 via Pietro Micca; piazza Solferino VII
Hugues Luigi, 🚗, prof., 38 c. Re Umberto . 577-79
Hugues-Brossa Cel., maestra, 18 v. Sebast. Valfrè. 603
Huguet frat. e sor. 🚗 100 c. Reg. Margherita 53
Huguet Luigi Vinc., disegn., 39 v. Gioberti . . 643
Hurault de Vibraye contessa Paolina 🚗 3 . 72
Hurault de Vibraye conte Renato 🚗 . . 37,48,72

I

Iachetti-Minoli Malvina, telegr., 9 via Ospedale . . . . . *pag.* 689
Iachetti Teresa, telegr., 9 v. Ospedale 689
Iacomuzzi Angelo, sacerd., 42 v. Arcivescovado 483
Iallonghi Nicola, 34 v. dei Fiori 614
Iano Franc., capo-teen., 42 v. Vittoria (borgo Vittoria) 470
Iano Marta, tabacc., 49 p. Castello 463
Iannacone Nicola, 🚗, 2 v. Bonafous 703
Iannacone Pasquale, 🚗, avv., 2 v. Bonafous 575-79
Iaraeh fratelli 🚗 4 p. Carlo Eman. II. . . 16
Iaretti Felicita 🚗 (Ivrea) 28
Icardi G. B., elemos., 8 v. Botero 494
Icardi Rocco, avv.-procur., 8*bis* v Fabro . . .634
Icardi Stefano, vinaio, 48 v. Lamarmora . . .379
Icheri di S. Gregorio conte Gioach., 45 v. Rocca 425
Icortine-Rocchetti, vetturale, p. S Carlo, lato ponente, verso v. Alfieri 359
Idralo Maria Madd. Armando, sarta, 3 v. Pescatori 258
Ienny Federico (Aglié Canavese) 722
Illione Domit. ved. Savant-Levet 🚗 40 v. Lanzo 33
Illuminazione perfezionata a gas; Davis F. rappres., 3 Galleria Geisser . . . 309-10-39
Imbert P. Giacomo, segret., 3 v. Brofferio . .635
Imberti A. ved. Grandis 🚗 24 v. dei Mille . . 23
Imberti Giovanni, 45 v. Borgo Dora 552
Imberti Ulrico, impieg., 79 v Napione 562
Imbrico Ferd., fabbro, 24 v. Viotti 345
Imbrico Franc., calz., 44 v. S. Franc. da Paola 322
Imelmann Roberto (Berlino) 704
Imoda Aless., 🚗, impieg., 88 c. Vitt Em. II . .444
Imoda Carlo, 🚗, avv., 44 c. Vitt. Eman. II 511,626
Imoda Clotilde 🚗 44 v. Vittozzi Ascanio . 73
Imoda Edoardo, 20 v. Lagrange 527
Imoda Enrico, dott., 5 *bis* v. Orbassano . 649-54
Imoda Gius., ing., 20 v. Lagrange . . . 350,635-39
Imoda Luigi, capitano 16 v. Amedeo Avogadro. 586
Impallomeni Greg., 🚗, ispett., 59 v. Madama Cristina 462
Imperatori Felchino fu Luigi 🚗 28 v. S Secondo 60
Imperiale Epif., mercerie, 2 v. S. Tommaso 271-72
Imperiale M., tint., 44 p. Gran Madre di Dio . . 269
Imperiale Stef. (eredi) 🚗 43 v. Princ. Amedeo 50
Imperiale Alessandri, tintoria, 39 v Mazzini . 269
Impresa Bellia, 9 v. Corte d'Appello 308
Inaudi Gius., negoz. stracci, 22 v. Monte di Pietà. 273
Incisa (*vedi* Beccaria).
Incisa di Camerana march. Alberto, magg. gen. 31 v. Bogino 473,675
Incisa di Camerana march. Amalia, 34 v. Bogino 540
Incisa Germonio di Camerana march. Domenico, 44 v. Venti Settembre 425
Industriale (tip.). Ovazza Marco, 7 v. Galliari . 288

Ingaramo Aless., avv., 8 p. S. Giovanni *pag.* 626,718
Ingaramo Luisa, maestra, 31 v. Artisti. . .603
Ingegnati Edoardo, 42 v. Po 641
Ingegnatti Giacomo, pittore, 2 v. Mazzini 608-42
Intaglietta dott. Achille, delegato P. S. . . .457
Invernizzi frat. fu Riccardo, neg. formaggi, 90 c. Vercelli. 390
Inviziati (vedi Civalieri).
Invrea Francesco, avv., 10 v. Perrone 626
Invrea d'Ivrea fratelli fu march. Fabio 35 v. Accad. Albertina 3
Invrea d'Ivrea march. Davide consigl. di Cassaz., 27 c. Duca di Genova 3,429-74
Inz Emilia, maestra, 5 p. Palazzo di Città . .598
John F., decorat., 46 v. Massena 281
Iona-Olivetti, granaglie, 24*bis* v. Carlo Alberto. 393
Ionni Maria ved. Conti, banco lotto, 1 via Cappel Verde 466
Iorietti Costant. fu Gio. 42 v. Buniva . . 44
Iorio Clara ved. Riva, fioraia, 25 p. Castello .285
Ioris, tintore, 44 v. Sacchi 269
Iouvenal Alberto, 45 v. Pio Quinto 535
Ippoliti Maria, telegr., 44 p. Vittorio Eman. I. 689
Ippolito Ant., tenente, 48 v. Sacchi. 470
Isabella Gioachino, cuoi, 49 v. Genova . .300-49
Isacco Gio., biancheria, 46 v. Porta Palatina. 267
Isacco Onorato, maestro, 5 v S. Domenico . 600
Isaia F., sarto, 7 v. Pio Quinto 264
Isaia Tomm., inserv, 33 v. Vanchiglia 479
Isaia Vitt., avv.-proc., 3 v. Genova. 634
Isasca Vincenzo, avv. (Saluzzo) 695
Isnardi Felice, med.-chir., 20 v. Milano . .649
Isnardi Ferdin., mag. alim., 45 v. Massena . .385
Isnardi Gius., proc., 5 c. S. Martino 634
Isnardi Ludov., medico, 3 v. Basilica 489,501-76,649
Isnardi Paolo Luigi, avv., 5 c. Siccardi . 476,626
Isnardon Adele, modista, 5 v. Finanze. . . .259
Isoardi Gius., orologiaio, 5 v. S. Chiara . . .277
Isoardi Maria, neg. mobili, 5 v. Cottolengo. .298
Isoardi Tomm., rappres., 3 v. S. Maria . . 333-35
Isoardo Battista, pizzic., 28 v. Maria Vittoria . 389
Isola (*vedi* Oreglia d').
Isola Francesco 35 v. Vanchiglia. . . . 69
Isola Pietro, liquor., 49 v. Roma 373
Isolatti avv. Gio., notaio (Moncalieri) 633
Istituto Adelaide Cairoli, 27 v. Mazzini . . .647
Istituto Aero-elettroterapico per la cura dei polmoni e cuore, 37 v. della Zecca . .652-54
Istituto Aporti e Boncompagni, 31 v. S. Massimo 647
Istituto Artigianelli 14 c. Palestro . . 10
Istituto Artigianelli Valdesi 34 v. Berthollet 10
Istituto Berti Domenico, 30 c. Valentino. . . 647
Istituto Bertola, 17 v. Bogino 608
Istituto Caselli, 1 strada di Francia . . .647-48
Istituto Chirone, 4 v. Assarotti 647
Istituto Credito Fondiario Opera S. Paolo 32 v. Monte Pietà 44,37,70
Istituto d'Arte, 33 v. S. Quintino 617
Istituto Davico, 1 strada di Francia 618
Istituto dei Ciechi 135 v. Nizza. 42
Istituto del Buon Pastore 12 c. Principe Eugenio 50, 53
Istituto della Provvidenza 25 via Venti Settembre 70
Istituto delle Figlie dei Militari 25 v. Figlie Militari . . . 23, 25, 52, 57, 61, 643
Istituto delle Rosine 7 41 v delle Rosine. 36, 45, 49, 55, 262-63, 648
Istituto di Ginnastica Svedese, 30 via Venti Settembre 657
Istituto di S. Maria 41 v. Pio Quinto 48, 545
Istituto Divin Cuore 2 v. Fabro 647
Istituto Duch. Isabella 19 strada Francia. . 27
Istituto Faà di Bruno, 31 v. S. Donato . . *pag.* 647
Istituto Fedeli Compagne di Gesù, 6 v. Via della Regina 647
Istituto Ferrero, 9 v Bellini 647-48
Istituto Figlie della Carità, 41 v. Pio Quinto 647
Istituto Figlie della Consolata, 1 v. Consolata 647
Istituto Fino, 2 v. Gaudenzio Ferrari . . . 648
Istituto Fontana, 5 v. Giannone. 647
Istituto Forneri, 26 v. Cernaia 648
Istituto Gautier P. M., 49 v. Mercanti . . . 648
Istituto Gerbino, 3 gall. Geisser 648
Istituto Ginnasiale femm., 21 v. Carlo Alberto 647
Istituto Giriodi, 41 v. Ospedale 647
Istituto Giulia Molino-Colombini, 47 v. Zecca 648
Istituto Immac. Concez., 2 v. Pallamaglio 647
Istituto Internaz. Ital. 55 v. Saluzzo. 20 . . 648
Istituto Ital. di Credito Fondiario, 8 v. Arsenale 649
Istituto Kinesiterapico, 42 c. Oporto. . . . 649
Istituto Kneipp, 5*bis* via Orbassano 650
Istituto Laudate Pueri, 46 v. S. Massimo e 8 v. Maria Vittoria 629
Istituto Levi, 12 v. S. Massimo 647
Istituto Maffei, 4 v. Ponza 647
Istituto Maria Bobba, 49 c. Principe Oddone 648
Istituto Maria Clotilde, 26 v. Mazzini . . . 647
Istituto Massimo d'Azeglio, 9 v Bogino. . . 647
Istituto Merlo Adele, 57 v. Po 648
Istituto Monti-Alby, 32 v. Assietta 647
Istituto Moy, 8 v. Duchessa Jolanda 647
Istituto Omiopatico 46 v. Orto Botanico . . 41
Istituto Opera Pia Barolo, 16 v. Consolata 647-48
Istituto Opera Pia Lotteri, 24 v. Villa Regina 647
Istituto Oratorio S. Gaetano, ang. v. Moncalvo e Santorre Santarosa 647
Istituto pensionato educativo per stud, 8 v. Botero 647
Istituto Pio pei Rachitici 43 c. Firenze 46 . 26,50
Istituto Protette S. Giuseppe, 48 c. Casale . 648
Istituto Sacra Famiglia 47-49 v *S.* Donato 49 58,648
Istituto Salesiano 23 v. Pio Quinto. . . 48,72
Istituto Santa Maria, 654 Valle S. Martino . 648
Istituto S. Anna della Provvid., 36 v. Massena . 648
Istituto S. Carlo, 24-26 v. Venti Settembre . 648
Istituto S. Cecilia, 5 p. S. Filippo 629
Istituto S. Francesco delle Religiose Francescane, ecc., ang. v. Mad. Cristina e Petrarca 648
Istituto S. Giuseppe, 23 v. S. Franc. Paola . 647
Istituto S. Pietro 46 v. Balbis 7
Istituto S. Teresa, 35 v. S. Donato 648
Istituto Scuola-Famiglia, 5 v. Andrea Doria 648
Istituto Sociale 9 v. Arcivescovado . . . 5,6
Istituto Sordo-mute 73 strad. di Francia . 16
Istituto Sordo-muti 12 v. Assarotti . . 6,40,32
Istituto Sorelle Garneri, 44 v. Garibaldi 647-48
Istituto SS Annunziata, 49 c. Duca di Genova 648
Istituto SS. Innocenti, 9 v. Ormea 648
Istituto Suore di S. Giuseppe, 23 v. S. Massimo 648
Istituto Superiore, 5 p. Bodoni 648
Istituto Testa A., 23 v. Garibaldi 648
Istituto Testa R., 29 v. Nizza 648
Istituto Torinese, 58 v. Venti Settembre . . 648
Istituto Turbiglio, 5 v. Monte di Pietà . . 648
Istituto Valperga di Masino, 20 v. Alfieri . 648
Istituto Vittorino da Feltre, 27 v. dei Mille 648
Iuglaris Tomm., pitt., 25 v. Princ. Amedeo 642
Iulini Emiliano, torn. legno, 5 v. Mercanti . 296
Iuva cont. Giulia in Cavalli d'Olivola 30 v. Po 49, 52, 72
Ivaldi Alb., avv., 45 v. Ospedale 503-48-40,670 75-78
Ivaldi e Quaglia, mercerie, 12*bis* v. S. Francesco da Paola 271

J

Jacar[illegible] Alberto, impieg., 56 v. Gioberti *pag.* 465
Jacar[illegible] Gius., geom. 45 v. Donati 72
Jacch[illegible] sor. fu Abramo 75 v. Gioberti, 30,65
Jacch[illegible] Abram, neg. abiti, 9 v. S. Franc. Paola . 262
Jacch[illegible] G. (erede ved. Jona), velluti e sete, 3 via Genova 255-56
Ja[illegible] M. già Gallico, merc.-sarto, 5 via Milano 262-63
Ja[illegible] Mich., mediat. sete, 4 v. Venti Settembre. 253
Jach[illegible] S. fu Gius., neg. abiti, 69 v. Venti Sett. 262
Jach[illegible] e Balduzzi, pellet., 4-3 p. Vitt. Eman. I 320
Jach[illegible]-Migliau E., insegn., 56 v. Venti Settemb. 598
Jac[illegible]er Giacomo, impieg., 69 v. Venti Settembre 464
Jac[illegible]za Nicodemo, prof., 37 v. Madama Cristina 564-69-78-80-82
Jac[illegible] Carolina 39 c. S. Maurizio 6,40,59,543-34
Jac[illegible] Margh. 35 c. S. Maurizio 6,40,59,520
Jac[illegible]ghi Nicola, impieg., 24 v. dei Fiori 543-44
Jac[illegible]ni Domen., ing., 64-63 c. Vitt. Eman II 462
Jac[illegible] Aug., ✻, colonn., 2 v. Ponza 473
Jac[illegible]i padre e figli, chincagl., 6 v. Po 275,342-20
Jac[illegible]i frat. 6 v. Po 49
Jac[illegible]etti Pietro, impieg., 50 v Mazzini 706
Jac[illegible]n Onorato, contab., 49 c. Vinzaglio . .703
Jac[illegible] Gius. 36 c. Napoli 42
Jacob[illegible] fratelli, mercanti-sarti, 44 v. Po . . .262
Jacob[illegible] Gius., 33 v. Carlo Alberto . . . 488,535-36
Jacob[illegible] Jona, impieg., 37 v. S. Franc. da Paola 688
Jacq[illegible] E. e Comp., formaggi, barr. Nizza 390-401
Jacq[illegible] T. e Comp., formaggi, barr. Nizza 390-401
Jacq[illegible]i Domen., impieg., 44 v. Circonvallazione. 466
Jean[illegible]eret Enr., orolog., 50 c. Re Umberto . .277
Jemina Augusto, ✂, prof., 29 v. Roma 585-88,740 742-13-24
Jemina Cater. in Varetto 10 v. Garibaldi . 28
Jemina Emilio, 12 v. Roma 571
Jervis Gugl., 30*bis* v Princ. Tommaso . .569
Jest Carlo, ✻, meccanico, 13 v. Po . 238-29,579
Joel Otto, ✂, (Milano) 690,704
Jona cugini, seterie, 9 v. Pietro Micca . . . VII
Jona fratelli, lanerie, gall. Subalpina 263
Jona Aug. 7 v. Quattro Marzo e 58 barriera di Milano 57,67,310,524
Jona A. fu G., cambista, 2 v. Princ. Amedeo. .254
Jona B., *Città di Napoli*, 48 v. Garibaldi . . .262
Jona cartolaio, 31 v. S. Massimo 293
Jona Giuseppina in Segre 42 c, Re Umberto 37
Jona Marco e Gustavo, merc. sarti, 60 v. Venti Sett. 262
Jona Mario, ing., 5 v. Orfane 584
Jona e Olivetti, banchieri, 24*bis* via Carlo Alberto 253, 356
Jone G. R., bazar, 18 v. Po 274
Jore[illegible] Maurizio, latton., 18 v. Baretti . . . 335
Jori[illegible]i Carlo (eredi) 21 v. S. Domenico . 57
Jori[illegible]i Costant., gazista, 7 p. Vitt. Eman. I . 335
Jori[illegible] Carlo, ing., 49 v. Mercanti 523-82, 606-08-35
Jorio Ettore, medico Ospizio di Carità, viale Stupinigi 499,502,649
Jorio Pietro, farmacista Ospizio di Carità, viale Stupinigi 502
Jorio Pio Enrico, telegraf., 49 v. Mercanti, 523,689
Jotti Vittorio, deleg. P. S. 457
Junet Benedetto 4*bis* v. Ospedale . . . 45
Jourdan Adolfo, chincagl., ang. v. Barbaroux e p. Castello . . . 268-75-79, 320-22, 677-78
Jourdan Enr., concess. vett., p. Carlo Felice . 358
Jourdan Gio., affitta vett., 30 v. Baretti . . .357-58-59
Jura Evaristo, falegname, 4 v. del Carmine . 303
Juti[illegible] *De Fernex in Giaveno* 264

K

Kaempf Gio (Berlino) . . . . . *pag.* 704
Kampfe Bruno, prof., 22 c Vitt. Eman. II . .608
Kapp Carlo, ing. (Nuroberg) 695
Kerbaker C., maestra istit. Duch. Isabella . .615
Kern-Hunziker Emilio, Aarau (Svizzera) . . .723
Kernandez Orazio, impieg., 6 v. Arsenale . . 461
Kewer Fr., prof. lingua tedesca, 3 v. Assietta 592, 620
Kiesow Fed., dott., 30 c. Raffaello 576-80
Kind Adolfo, ing., 44 v. Mareneo.
Kirchen Bened., prof., insegn. Istit. Figlie Milit. 614
Kirchmayr L., pittore, 7 v. Gaudenzio Ferrari. . 642
Klein Adolfo (Vienna) 704
Kocherthaler Samuele (Berlino) 746
Koechlin-Hoffmann R. A. (Basilea) 716
Koelliker Teod., rappr., (Milano) 338
Koerting frat., fum., 4*bis* v. Arcivescovado 309-38
Köhn Teodoro, ing. (Norimberga) 694-95
Kommerell Luigi, alberg., 40 v. Sacchi . . .367
Konrad Silvio, avv.-proc., 43 v. S. Domenico . 631
Kossuth Luigi Teodoro, ✂, ing. (Milano) .690
Krause e C., ombrellai, 46 p. Castello 274,319-22
Krattly Carlo, pittore, 8 v. Carlo Eman. II 642
Kuhbier Paolo, neg. ferram., 8 v. Boucheron .334
Kullmann Anna in Amato 47 v. Massena. 37
Külmer Hans, console, 38 c. Oporto 646
Künzli freres, oleogr., 26 v. Cavour 289
Kuster Ant., 82 c. Vitt. Eman. II. 646,746-47-18
Kuster Ant (*junior*), 44 v. Magenta . . . 513,723
Kuster e C., banchieri, 54 v. Venti Settembre 253

L

Labbro Vitt. (Ditta) neg. legna, 118 c. Reg. Margherita; *abitaz.* 12 v. Zecca *pag.* 53,58,304
Laboratorio Enochimico, prodotti chimici, 33 v. Nizza 310-72-84
Laboratorio Gran Madre di Dio, biancherie, 21 v. Villa della Regina 267
Laboratorio Istituto delle Rosine, sartoria, biancherie ecc., 5 v. Rosine. . . 262-67-70
Laborel-Melini, negoziante vino 4 v. S. Teresa. 376
Labriola frat., chinc., v. Roma vicino p. Castello . 274
Laburanti Leandro, tratt. (Campidoglio) . . .404
Labussier Pietro, commest. (borg. Ceronda) . .401
Lacava Pietro, ministro segr. di Stato (Roma) 416
Lacchio succ. Grosso, fabbro-ferr., 12 v. Principe Tommaso 345
Lacchio Carlo, fabbro-ferr., 2 p. Mad. Cristina 345
Lace Ferdinando, avv., 46 v. dei Mille. . 477-78
Lace Luigi, prof., ✂, 42 v. dei Mille 546
Lace Pietro, avv., 12 v. dei Mille. 626
Ladetto M., calzol., 54 v. S. Chiara 322
Laffi Ivo, impieg., 40 v. Acc. Albertina 462
Lafleur Giorgio affitta vetture, p. Palazzo di Città riup. 6 22,357-58
Lagna Dom., libraio, 36 v. Arsenale 286
Lago Angelo, sac. 32 v. Cottolengo. 20,22,53
Lago Lorenzo, ✂, cons. d'App., 43 v. Garibaldi 475
La Gran Mora, drapp., 31 v. Massena 263-66, 354
Lagua Cesare, sarto, 3 v. Arcivescovado. . . 264
Lagutaine Carlo Adolfo 12 v. Canova. . 15
Laguzzi Angela Carlotta in Colombo-Gabri 30 v. Princ. Amedeo 50
Laguzzi Giacomo, avv., 1 v. S. Tommaso. . . 634
Laguzzi Lor., prof., ✂, 35 v. Princ. Tomm. 592,648
L'*Aigle-Institut Internat. des reinsegnements commerciaux. Direction pour l'Italie*, 16 v. S. Dalmazzo VII
Lainate (*vedi* Weill-Weiss di).
Laiolo conte Clemente, 34 v. Principi d'Acaia 425-94
Lajolo frat. e sor. fu Ferd. 10 v. dei Mille. 23

Lajolo fratello e sorella fu Cesare 44 via Assietta . . . . . *pag.* 6,25,73
Lajolo Annibale, 2 c. Vitt. Em. II oltre Po . 642-43
Lajolo Ett., esecut. pergam., 30 v. Saluzzo . . 643
Lajolo Oreste, archit., 4 v. S. Anselmo . . 637-43
Lajolo di Cossano madre e figli 36 v. San Franc. da Paola 58
Lamarchia Luigi, dott., 9 p. Vitt. Em. I 649
Lamba Doria march. Maria, 11 v. Cavour . . 496
Lamberti Agostino, falegname, 42 v Cernaia . 303
Lamberti Antonio, fornaio, 5 v. Cavour . . . 396
Lamberti Gio. Batt., impieg., 41 v. Arsenale . 656
Lamberti G., finti colli, camicie, ang. v. Po e Accad. Albertina 268
Lamberti Gio., fornaio, ang. v. Corte d'Appello e p. Savoia. 396
Lamberti Gio. isol. 43 v. Vagnone . . . 68
Lamberti Giov.a, rivend. giorn., Staz. Porta Susa. 287
Lamberti Giuseppe, orolog., 31 v. Lagrange . 277
Lamberti S., pianoforti, 34 v della Rocca . . 299
Lamberti Sebast., fornaio, 8 v. Magenta . . . 396
Lamberto Carlo, impieg., 37 v. Bava 470
Lamberto e Bottero, tratt., 26 v. Porta Palatina . 367
Lamporo (*vedi* Amedeo di).
Lamporo (*vedi* Negri di).
Lampugnani-Frisetti Aniceta, 30 v. Cernaia 496,507
Lampugnani L., cano serv. ferr., 30 v. Cernaia 690
Lana Ann. in Chicco 37 c. Re Umberto 42,34,45
Lana Carlo, geometra, 5 p. Palazzo di Città . 637
Lana Enr., ✱, colonn., 41 p. Statuto 675
Lana G. B., neg. vino, 3 v Venti Sett 376-79,405
Lana Gius., 2 v. Mad. Cristina. 548
Lana Gius., stiratr., 4 v. Princ. Amedeo . . . 268
Lana Maddalena, fornaia, 2 v. Mad. Cristina . 396
Lana Michele, pizzic. (barr. Vanchiglia) . . . 404
Lana-Frisetti Felicita, 26 v. Cernaia 512
La Nazionale, fabbr. camicie, 1 v. Maria Vittoria. 268
Lancia Attilio, impieg., 2 v Cernaia 512
Lancia Franc., battiloro, 26 v Viotti 277
Lancia Gius. (eredi) 9 c. Vitt. Eman. II. 44,72
Lancia Vincenzo 42 v. S. Massimo . . . 59
Landels W. Kemme, pastore evang., 51 c. Siccardi 488
Laneri Sebast., not., vice-canc., 24 v. S. Quintino 475
Lanfranchi Gio., falegn., 45 v. Princ. Amedeo . 303
Lanfranchi Gio. 61 v. Massena. 37
Lanfranchi Gio., 49 v. Ospedale 522
Lanfranchi Lanfranco, avv. (Cavoretto) . . 533, 626
Lanfranchi Matilde, levatrice, 22 v. Genova . . 658
Lanfranchi Vinc., ✉, prof., 49 v. Ospedale. . . 577
Lanfranchi Vittorio, prof., 6 v. Fabro . . 570-90
Lanfranchi succ. Chiara, calzol., 9 v. S. Tommaso 322
Lanfranchini Carlo fornitore militare, 42 v. Montebello 40, 279
Lanfranchini Ernesto, lattoniere, 6 v. Rossini . 335
Lanfranco coniugi 18 c. Vitt. Em II oltre Po 72
Lanfranco Agost. 133 v. Mad. Cristina 34,35,41
Lanfranco Domenica, fornaia, 1 v. Monferrato. 396
Lanfranco Enrich., levatr., 28 v. della Rocca . 658
Lanfranco Gasp., pizzicagn., 46 p. Vitt. Eman. I. 389
Lanfranco Gio., impieg., 4 v. della Zecca . 587
Lanfranco Oreste, segr. prefet., 1 v. Andrea Provana 450
Lanfranco Teresa, maestra, 6 v. Consolata . . 603
Lang Giorgio, industr., 20 v. Ospedale . . . 646
Lang e Schütz, formaggi, Docks 2° Comp. . 390
Lange Natale (Ditta) laterizi, 46*bis* via Juvara 32,36,46,306-46
Lanificio di Borgosesia, 74 c. Vitt. Eman. II . 265
Lanificio Rossi di Schio, 46 v. Superga . . . 265
Lanino Edoardo, avv.-procur., 49 c. Oporto 553 570, 631
Lanino Giacomo, impieg., 46 v. Po 460
Lantelme Gius., professore, 30 v. Po 588
Lanteri sor., sarte da busti, 30 v. S. Donato *pag.* 260
Lanteri Bern., ✉, medico, 4 p. Saluzzo . . 40
Lanteri Giacinta 7 v. Barbaroux 7
Lanteri Giusto, fabbr. spazzole, 28-43 v. Garibaldi 317
Lanteri Oclerio, tappezz., 47 v. Assietta . . 282
Lantosca (*vedi* Riccardi di).
Lanza, parrucch., 18 v. Stampatori 347
Lanza fratelli, candele e saponi 36 v. Carlo Alberto e barriera di Nizza. . . . 3
Lanza fratelli, vinai, 35 c. Valentino . . . 7
Lanza frat.e sor. 836 v. Circonvallazione . 7
Lanza conte Alberto Mich. Giac., 3 v. Nizza . 699
Lanza Ann. in Capriolo 43 v. S. Franc. Pa . 58
Lanza Antonio, usciere, 4 *bis* v. Botero . . . 600
Lanza Camillo, ✉, 44 v. Cernaia . . 503-20
Lanza Carlo, macell., 36 c. Re Umberto . . 6
Lanza Davide, cancell., 7 v. S. Donato. . . 47
Lanza Dom., ✉, prof., 72 c. Vitt Eman. II 415, 525-9
Lanza Felicina, insegn., 5 v. Andrea Provana. 603
Lanza Fort., ✉, med.-chir., 47 v. S Dalmazzo 640
Lanza G o., capit., segret. Asilo inf. di Sassi 534
Lanza Gio., avv., 8 v. Andrea Doria 720
Lanza Giovanni, ✉, canonico, professore, cappellano maggiore di S. M. (Roma) 409-10, 528
Lanza Giovanni, prof. (Genova). . . . 48, 546
Lanza Gio., 60 strada S. Paolo 549
Lanza Gio. fu Ottavio 49 v. dei Fiori 56,62
Lanza Gius. e madre 36 v. Carlo Alb. 16 . 35
Lanza Michele (eredi) 4 v. Giannone . . 4
Lanza Michele, ✉, socio della Ditta Fratelli Lanza, 44 c. Vittorio Eman. II
Lanza Michele, salsam., 12 v. S Massimo. . 380
Lanza Ottavia e Flaminia in Silvetti 47 v. Pietro Micca 16, 18
Lanza Tullio, 8 v S. Giobbe 547
Lanza Vittorio avv., 2 v. Avigliana. 7, 46, 78
Lanza-Grisoni Anita, 72 c. Vitt. Eman. II . . 543
Lanza e Mongini, pellami, 10 v. S. Tommaso. 548-49
Lanzavecchia di Buri nob. Luigi, 6 v. Napione 42
Lanzen-torfer Arturo, tenente, 7 v. Assietta . 467
Lanzetta Giuseppe, calzol., 42 v. S. Secondo . 522
Lanzetti e Magnani, ombr., 2 v. Barbaroux 274 . . 20
Lanzi A., calzolaio, 32 v. Principe Amedeo . 522
Lanzone fratelli (Ditta), teleria, 4 v. Broffer. . 266
Lanzone Carlo (eredi) 95 c. Vitt. Em. II 35, 7 . 705
Lanzone Ridolfo, ✉, prof., 5 v. Ospedale . . 580
Lanzuolo Carlo, neg. cavalli, 55 c. S. Maurizio 35 . 622
Lapière Carlo, impieg., 32 v. Mad. Cristina 5 . 44
La Pierre Ferd., impieg., 48 v. Princ. Tomaso . 688
La-Racine Matilde, insegn., 9 v. Venti Settembre 603
Lardera Ettore, medico, 24 v. Gioberti . . . 656
Lardone Abele, neg. cuoi, 49 v. Stampatori . 349
Lardone Teofilo, 45 v. Alfieri. 724
Lardu Lucia, levatrice, Regio Parco 658
Lardu Maddalena, sarta, 34 v. Bogino. . . . 248
Lardu Maria ved. Golzio Ant. 2 v. Gioanetto 36
Larini Enrico, ing. (Milano) 723
Larizzate (*vedi* Mola-Boursier).
Larizzati frat., parrucch., 62 c. Vitt. Em. II. 547
La Rocca Carolina, in egn., 16 v. Cernaia. . 592
La Rosa Gaetano, prof., 4 v. Torino . 594-95, 619
Larturo, parrucch., 24 v. S. Quintino. . . . 347
Lasagna, drogh., ang v. Fiori e Pallamaglio . 314
Lasagno Giacinto 4 p. Solferino 65
Lasagno M., macell., 94 c. Vitt. Em. II . . 398
Lasagno Michele, parrucch., 85 v. Nizza. . . 347
Lascaris Giov., impieg., 7 v. dei Fiori. . . . 466
La Stephenson, uff. controllo, 46 v. S. Dalmazzo 640
Lates A., meccan., 40 v. Berthollet 340

Lattes d., profumieri, 23 v. Roma . . . *pag.* 342
Latteria ed Emma 53 c. Duca di Genova. 24
Latteri Franc., conduc., alb. Dogana Nuova 365
Latteria *Bellezia*, 42 v. Berthollet 383
Latteria *Caprera*, 44 v. Palazzo di Città . . 383
Latteria *Centrale*, 4 v. Milano 383
Latteria *della Tenuta Cascine nuove*, 11 v. Donati 383
Latteria *della Tenuta «Il Generale»*, 20 v. dei Fiori 383
Latteria *delle Alpi*, 92 c. Vitt Eman. II e 70 S. Secondo 383
Latteria *Lamarmora*, 19 v. S. Dalmazzo . . . 383
Latteria *Milanese*, 5 v. Berthollet 383
Latteria *Milanese* (Trinchieri A.), 34 v. Po. . 383
Latteria *Nazionale*, 46 p. Eman. Filiberto. . 383
Latteria *Olandese*, 21 c. Vinzaglio 383
Latteria *Piemontese*, 67 v. Venti Settembre e 8 ia Barbaroux 383
Latteria *Pisone*, 15 c. Siccardi 383
Latteria *S. Donato*, 21 *bis* v S. Donato . . . 383
Latteria *S. Secondo*, 24 v. S. Secondo 383
Latteria *Sociale*, 11 v. Andrea Doria 383
Latteria *Svizzera*, 38 v. Gioberti 383
Latteria *Svizzera*, 13 c. Palestro, 2 v. Orfane 44 v. Stampatori 383
Latteria *Svizzera*, ang. v. Bertola e Genova . . 383
Latteria *Torinese*, 49-32 v Lagrange 383
Lattes Abramo, ✉, agente imposte dirette, 20 via Pietro Micca 463
Lattes Aless., prof., 16 v. Vitt. Amedeo II . . 646
Lattes Ang., neg. cuoi, 24 v. Saluzzo. 349-22, 543
Lattes Davide, cambista, 9 v. Cavour 254
Lattes Giobbe fu Isacco 43 v. Baretti . 8, 37
Lattes Gius., cambista, 39 v. Roma 254
Lattes Israele, impieg. telegr., 36 v. Orfane . . 688
Lattes Nino, medico-chir., 35 v. Carlo Alberto 649
Lattes S. e C., librai, 3 v. Garibaldi . . 286-87
Lattes Virginio, ispett. ferr., 44 v. Saluzzo 294, 691
Laudi sorelle, sarte, 1 v. Plana. 258
Laudi Herbi Celest., maestra (Reaglie). . 600-03
Laugier Carlo, impieg. post., 60 v Gioberti . 687
Laugier nob. Alberto 4 v. Conte Verde 21 45, 425
Laura barbar. Enr. 15 v. Zecca 55, 73, 425, 714
Laura Francesca, maestra, 1 v. Artisti . . 603
Laura Carlo, impieg., 48 v. Madama Cristina . 460
Laura G. B., ✉, med.-chir., 44 v. Cavour 576, 649
Laura Secondo, ✉, medico-chir., 48 v. Madama Cristina . 495, 513-41-76-96, 607-49
Laureati Carlo (Filli di) fabbric.-lime, al Martinetto 22, 333
Laureti Gio., calzol., 45 v. Venti Settembre . 322
Laura Carlo, ✉, ing., 42 v. Lagrange . . . 693
Laura Agostino, tappezz., 27 v. Genova . . . 282
Laura Gius., macell. (barr. di Vanchiglia) . . 402
Lavezzo dott., 11 *bis* v. Montevecchio 498, 576, 645-49
Lavagna Luigi, avv., 7 v. Bellezia 530, 626
Lavagnino Gio., impieg., 22 v. Cernaia . . . 466
Lavagno E., fiori, 42 v. Po 285
Lavagna Osvaldo, impieg., 44 v. della Rocca . 409
Lavagnolo sor. 49 v. Carlo Alberto . . 45, 45
Lavagnolo frat. fu G. B., *Compagnia di Navigaz.*, p. Paleocapa 335
Lavagnolo Pietro, impieg., 34 v. Mazzini . . . 745
Lavagnolo Gaud., fornaio, 44 p. Vitt. Eman. I . 396
Lavatelli Pietro, neg cera, 16 v. Venti Settembre 347
Lavazza Luigi, drogh., ang. v. Barbaroux e San Tommaso. 314-16-75
La Veloce, Comp. Navig., 24 v. Bogino 355
Lavezzari Giustiniano avv.-proc., 9 v. Mercanti 626-31
Lavezzi A., bustaia, 43 v. Basilica. 260
Lavini Cesare, maglierie, angolo via S. Francesco da Paola e Andrea Doria . . 264-67
Lavini Giuseppe, ✉, avv., 8 v. dell'Accademia Albertina . . . *pag.* 566, 642, 668-70-71, 714
Lavini e Rampone, depos. macchine, 4 v. della Cernaia . . 309-24-28-32-36-37-40-41-42-53
La Vista Pasquale, ✉, ing., 30 v. Cavour. . 635
La Vista coniugi 2 v. Genova 29
Lavista Ettore, 37 c. Re Umberto. . . . 694, 705
Lavista Gius. fu Ferd. 58 via Mazzini . 38
Lavriano (*vedi* Morra di).
Lazzari Eufrosina, sarta, 22 v. Cernaia . . . 258
Lazzarini D., insegn., 22 v. S. Franc. da Paola 609-15
Lazzarino Carlo, impiegato, 18 v. Garibaldi . 460
Lazzarino Filippo, canc., 48 v. Garibaldi . 478, 674
Lazzarino Franc., mag. alim., 24 c. Vercelli . 385
Lazzarino Gio. in Viotto 20 v. Lamarmora 33
Lazzarino Luigi, neg. mobili, 28 v. Garibaldi. 298
Lazzaro sorelle, sarte, 44 v. Botero 258
Lazzaro frat. e nip. 63 c. Reg. Margherita . 53
Lazzaro Filippo, medico, 9 v. Bonafous . . 496, 649
Lazzaro Franc., rappr., 41 v. Baro'o . . . 333, 550
Lazzaro Maria, banco lotto, 48 v. Botero . . 466
Lazzarone Gius., vinaio, 5 v. Artisti 379
Lazzaroni Att., segr. R. Ergastolo, 127 v. Ormea 482
Lazzaroni Raff., neg. berretti, 4 v. S. Domenico . 279
Lazzero Ang., calzol., 7 c. Vinzaglio. 322
Lazzero Gio., drogh., 24 p. Vitt. Eman. I. . 344
Lazzero Luigi, fabbro-ferr., 14 v. Perrone . . 345
Leardi e Ghisio, lanerie, 25 via Roma 255-57-63
Leardi Maria, suora, 25 v. Venti Settembre . 522
Leardi-Rubiola G., maestra, 6 c. Duca di Genova 603
Leardini Antonio, 22 c. Cairoli 612
Le Bayon Giovanna Maria (suor Clementina), patron. Beneficenza, 46 v. Nizza 521
Lebet E., banchiere, 17 v. Arsenale . . . 253, 355
Leblanc Ed., capo-uff munic., 34 v. S. Quintino 437
Lebole Luigi, ragioniere (Vercelli) 639
Lebole Pietro, impieg., 24 v. Ponte Mosca 610, 700
Leboro ved., fornaia, 23 c. Vinzaglio 396
Leboro P., cordami, 4 v. Basilica 273
Lecco Frn. di Pietro 42 v. Guastalla . . . 32
Lecco Ernesto, geom., 62 v. Venti Sett. . 350, 637
Lecco Gius., impieg. post., 12 v. Parini. . . . 688
Lecco Pietro, calzolaio, 44 v. Vanchiglia . . 322
Ledermann Orsola, levatr., 41 v. Garibaldi . . 658
Legale (tipogr.), 22 v. Garibaldi 288
Léger Sofia, suora diaconessa, 36 v. Berthollet . 536
Leggero Maria, latteria, 41 v. S. Donato . . 383
Leggiardi Emilio, impiegato, 25 v. Gioberti . 463
Leggiardi Laura Cesare, medico, 21 v. Lagrange 49 580, 649
Legnani Eug., ✉, segr. Prefett., 1 c. S. Martino. 450
Legnazzi Roberto, impieg., 48 v. Gioberti. . . 687
Legora Virginia, edic. giorn., c. Vittorio Emanuele II angolo v S. Anselmo. 287
Lemoyne G. B., sacerd., 32 v. Cottolengo . . 508
Lenchanten Degubernatis Gius., ing. (Pinerolo). 720
Lenchantin Luigi, ✉, ten. colonn., 14 v. Gazometro 583
Lencia Angela, neg. vino (Mad. del Pilone) . 405
Lencisa-Giustiniani Luisa, maestra pianof., 37 via della Rocca 621
Lenormand M., bustaia, 27 v. Accad. Albertina . 260
Lenti Dom., manisc. 44 *bis* v. Barolo. . 8, 357
Lenti Luigi, corriere, 3 v. Mercanti 356
Lenti Stefano, ing., 2 p. Lagrange 635
Lenzi Evaristo, rappr., 33 v. Mad. Cristina . . 353
Leomagno Giovanna, sarta, 44 str. di Lanzo . 258
Leon Roberto, drogh., 47 v Lagrange . . . 344
Leon Ugo, rappres., 46 v. Sacchi 353
Leon e Gros o, droghe e colon., 16 v. Sacchi 345-72

Leonardi Camillo 41 v. S. Secondo . *pag.* 61
Leonardi I., fotografo, 41*bis* v. Roma . . . 290
Leonardi L., indor., 19 v. Accad. Albertina . . 280
Leonardi di Casalino conte Nicolò, tenente di Vascello, 40 v. Pietro Micca. 441
Leonardo Angela, pizzicagn., 44 c. Napoli . 389
Leonardo C., lanerie, p. Emanuele Filiberto . 263
Leonardo Gius., capitano, 58 v. Gioberti. . . 469
Leonardo Gius., geom., 3 v. Montevecchio 637
Leonardo Vinc. succ. Rocca, confett., 4 v. Po . 382
Leone Bernardo, pizzicagnolo, 11 v. Cavour . 389
Leone Camillo, (Vercelli) 567
Leone Dom., fornaio, Madonna di Campagna . 403
Leone Gio., capitano, 7 v. Alfioni 469
Leone Luigi, ispett. scolast., 60 v. S. Chiara . 454
Leone-Morelli Franc., maestra, 60 v.S Chiara 603
Leone di Tavagnasco conte Enrico 21 v. Papacino 46
Leoni Cleto, impieg. ferr., 51 c. Siccardi . . 691
Leoni Ida in Chiarini 16 v. Barolo . . 8
Leoni Leone, perito, 39 v. Po 639-40
Leoni Leone, ing. (eredi) 7 v. Pescatori. 47
Leotardi di Boyon nob. Pietro 425
Leporis-Griglione Ant. levatr., 46 v. S. Donato . 658
Lepreri Luigi, vice-cancell., 9 strad. di Francia 474
Leproni Federico, deleg. P. S. 458
Lequin Franc., orolog., 76 v. Nizza 277
Lequio Franc. (eredi) 2 v. Manzoni . . 43, 36
Lerda sor., sarte, 42 v. S. Franc. da Paola. 258-59
Lerda sor. 6 v. Gioberti 30
Lesca coniugi 17 v. delle Scuole. . . . 64
Lesca frat., orefici e galv., 1 v. Genova . . 276-78
Lesca Gio., orefice, 41 v. Carlo Alberto . . . 534
Lesca Luigi, geom. perito, 6 pia za Palazzo di Città 353,637-39
Lesegno (*vedi* Quarelli di).
Lessona Clelia, maestra, palazzo Carignano . 603
Lessona Filippo, medico, 29 v. Accademia Albertina 497, 649
Lettel Vitt., avv., 65 c. Princ. Oddone 626 34 60-68
Lettore A., parrucch., 38 v. S. Secondo. . . . 347
Leumann Ermanno, ing., 9 p. Statuto 499
Leumann Felice, ing., 9 p. Statuto.
Leumann Napol., cotonif. presso Collegno; *abitaz.* 9 p. Statuto . . 265,527,685,747-23
Leumann-Cerutti Amalia, 9 p. Statuto 493,542-27
Leva Pietro, impieg., 8 v. Baretti 687
Levasseur de Sorval Leonia 23 v. Villa della Regina 74
Leve Gio. Batt., dott. 27 v. Orfane . . . 43
Levi, droghiere, 2 v. Bertola. 314
Levi (semi-convitto), 42 v. S. Massimo. . . . 617
Levi frat., rappres., 35 v. Bogino 353
Levi frat., tipogr., 7 v. Corte d'Appello. . . 288
Levi fratelli, mode e novità, 4 v. S. Teresa . 257
Levi frat. e sor. 13 v. Palazzo di Città. 28,45
Levi Abramo, avv.-proc, 1 v. Barbaroux . 626-31
Levi Adamo, ing., gall. Nazion., scala *B.* 326-37 635,747
Levi Attilio, prof., 37 c. Vitt. Eman. II . 577-90
Levi Beppo, prof., 42 v. Pastrengo. 589
Levi Cesare, vetraio, 43 v. Corte d'Appello . . 283
Levi Cesare, 7 v. Corte d'Appello 678
Levi Clementina, maestra, 5 v. S. Anselmo . . 536
Levi Costanzo, avv. proc, 53 v. Garibaldi. 626-31
Levi Davide, avv., 23 v. S. Quintino 626
Levi Davide, mediat. sete, 11 v. Mercanti . . 253
Levi Donato, impieg., 23 v. Madama Cristina . 687
Levi Donato, 20 v. dei Mille. . . . 23
Levi Donato e figli, lanerie, gall. Umb. I . .263-66
Levi Edoardo, avv., reggente Banca d'Italia 696
Levi Enrico, 24 v Po . . . . . *pa* 142
Levi Giac., maestro di musica, 2 v. Arcivescovado 536
Levi Giac., impr. foraggi, 20 v. S. Quintino
Levi Giacomo, 42 v. Parini 109
Levi Gius., banchiere, 23 v. Bogino. 25
Levi Giuseppe, 27 v. Po 516
Levi Graziadio fu Lazzaro 31 c.S Mau
Levi I. di S., fabbr. lime, 31 v. Artisti
Levi Ippolito fu Eman. 50 v. Mazzini
Levi Isaia, 42 v. Pio Quinto 3
Levi Israel, avv. proc., 10 v. Garibaldi .
Levi Israel Samuel, avv., 4 v. Po
Levi Lazzaro, ang. c. Firenze e strada R. Pa 481
Levi Lelio, drapperie, 6 via Cavour. . 2
Levi M. succ. Aymonino, pianof., 79 v dama Cristina. 2
Levi Marianna, 18 v. Vitt. Amedeo II . . .
Levi Rosa, tintoria, 5 v. Cavour 2
Levi S., prof., 42 v. Pastrengo 6
Levi Salvador, 5 v. S. Quintino . . . . .
Levi Salvatore, ing., 45 v. Pietro Micca . .
Levi Salvat., sugr. Pref., 36 v. Carlo Alberto.
Levi Samuele consigliere prov., 10 v. Ga baldi. 25
Levi Samuele ed eredi di Marco 4 piazza Cavour. 40,45
Levi Simone, prof., 4 v. Bonafous 649
Levi Ugo, avv. proc., 26 v. S. Agostino. . . 684
Levi e Passeroni, orefici, 48 v. Carlo Alberto 276
Levi e Sacerdote (successori), negozianti al 26 piazza Castello. 2
Levi e Zenone, banchieri, 44 v. Finanze. . 2
Levi de Veali bar. avv. Alessandro 40 Accademia Albertina 42
Levi-Garda Enr., insegn., 3 v. Cavour . . . 605
Levis A. Leonardo, fumista, 5 v. Alberto
Levis Gius., impres., 49 c. Vitt. Eman. II .
Levorato Luigi, impieg., 4 v. della Zecca
Liatti Lorenzo e Secondo capi-mastri. v. Viotti. 2,3
Liautaud frat. 14 v. Cernaia . . 24
Liautaud Carol. 1 v. Goffredo Mameli 2
Liautaud Maria in Morra 6 v. Cottolen
Liberali Vinc., dott. (Roma). 76
Liberti Carlo, legat. libri, 2 v. Barolo. . 2
Librè Agost., impieg., 5 v. Sivio Pellico
Libreria Antiquaria Patristica, 87 via Settembre 28
Libreria di Sport, 60 v. Venti Settembre . . 28
Libreria Editrice Ermanno Loescher, 18 v. torio Amedeo II 28
Libreria Editrice S. Giuseppe, Collegio Arti nelli, 14 c. Palestro 2
Libreria Evangel., 45 v. Pio Quinto . . . 28
Libreria Forville, 27 c. Valentino 28
Libreria Natale Origlia, 18-20 v. Garibaldi 2
Libreria Salesiana, 32 v. Cottolengo . . . 2
Libreria S. Giovanni, 70 v. Venti Settembre 28
Lichtenhahn G., rappr., 20v. Amedeo Avoga
Licia Ferdinando, 2 piazza Lagrange
Lignallo Gius., pizzic., 22 v. Priocca . . .
Linari Gius. fu Paolo 123 v. dei Fiori .
Linati conte Camillo, tenente generale, 33 S. Quintino 42
Lingua Gio., avv., 48 v. Garibaldi . . .
Lingua Gius., organi, 34 v. Mad. Cristina 209
Lingua Gius., magg., 4 v. Venti Settemb 526

ia Vinc., neg. olii, 14 v. Barbaroux *pag.* 394
efano, ing., 26 v. S. Secondo . . . 692
. e Comp. (Ditta) 20 c. Sommeiller. 65
Alessandro, 16 c. Sommeiller 695
Felice, calzol., 49 v. Bellezia 322
latton., 28 v. S. Secondo 335
ncampi conte Cesare, 47 v. Carlo Alb.
Angelo, musico, 7 v. S. Dalmazzo . 622 682-92
Gius., fonderia, 27 c. S. Maurizio . . 330
e Colombo, velluti e seterie, 162
rso Reg. Margherita 235
Paolo, perito, 40 v. Bellezia . . 638-39
Secondo, fabbro-ferr., 9 v. Beccaria . 345
zione Gioielleria, 23 v. Garibaldi . . . 276
lo, tipogr., 25 v. Baretti 552
., pasticciere, 42 v. S. Secondo . . 382-96
rgio, neg. granaglie 5 v. Volta . 393-94
sa, mag. alim., 33 v. Napione . . . 385
fano fu Melchiorre 3 via Amego Vespucci. 4
o, ing. catast., 11 v. della Zecca . . 457
Pietro, 29 v. Po 529-34
vile 47, 53, 55, 59, 60, 70, 73
Ceci, sarto, 27 v. Roma 261
Franc., tratt., 76 v. S. Donato . . . 369
Vitt., maestra (Mad. Campagna). . 599,603
Buniva Bice, 6 v. S. Anselmo 595
ta Collettiva, 1 v. Ormea 289
ia del Patronato, 3 v. Arcivescovado . 289
Lod., avv., 6 v. S. Anselmo 461,626-96-97
Salvatore, impieg. Carceri giudiziarie . 482
Achille, impieg., 73 c Vitt. Em. II 693
Eug., nichell., 38 v. Accad. Albertina. 278
milio, 47 v. Arsenale 534
Giulio, commest., 45 p. Em Filiberto 384
Gius., prof., presid. Camera Commercio (Vercelli) 707
i, pellicc., 1 p. Vitt. Em. I. . . . 319
Ang., tipogr., 29 v. S. Secondo . 288, 508
Carlo, sacerd., 2 v. Chisone 487
Felice, terraglie, 30 v. Roma. . . . 284
Gio., panier., ang v. Venti Settembre Palazzo di Città 273
Giuliano, avv., 6 v. Orfane 626
L., piume e fiori, 5 v. Garibaldi . 286
e Torretta G., fabbr. carrozze e carrettori, 57 c. S. Maurizio 300
Federico, geometra, 47 v. dei Fiori 457, 642
less., leg. libri, 19 v. Princ. Amedeo. 292-93
Enrico, impieg. Ord. Mauriz. (Roma) 414
Rosa, salsam., ang c. Principe Odone e c. Regina Margherita 389
E., Ditta editr., 48 v. Vitt. Amedeo II . 286
illo, vinaio, 45 v. Ponte Mosca. . . 379
edi Galli della).
illo, prof., 42-44 v. dei Mille . . . 592 610-49-20
Gius. 65 v. Cottolengo. . . . 22
bar. Franc., 43 v. S. Dalmazzo. . . 425
Ernesto, piume e fiori, 29 via Lagrange 256-86, 320-53
Gio, impieg., 7 v. Gaudenzio Ferrari. 435
Giuseppe, dott. chim., 14 v Donati . 584
uigi, medico, 44 v. Vital. Donati 541, 649
Celest., impieg., 41 v. dei Fiori . . 453
E., decor. 40 v. della Zecca. . . 281-92
Felice (Vercelli) 685
G., droghiere, 5 c. Vinzaglio . . . 314
G. B., guantaio, 26 p. Castello. . . 320
Gio., avv., 45 v. Garibaldi 626
Gio., materass., 8 v. Porta Palatina . 326
Lombardi Gius., arrotino, 31 v. Moncalieri *pag.* 344
Lombardi Gius. L., medico, 9 v. Deposito 490-98, 649
Lombardi Leonida, proc., 22 v. Cernaia . 631, 744
Lombardi Luigi, ing., 51 v. S. Quintino . 570-84
Lombardi Luigi e Stefano 41 v. Tarino . 66
Lombardi Michele 4 c. S. Martino . . 59, 63
Lombardi V., (vigilanza notturna), 24 via S. Tommaso 353
Lombardi-Miranda, 4 v. Boucheron 611
Lombardini Ottavio, dott., 33 v. Nizza . . . 692
Lombroso Cesare, prof., 26 v. Legnano 34 482, 516-74-75-76-80-84, 649
Lombroso V., ing., 36 v. Accad. Albertina. . 635
Lometti e Vighanchino, falegn., 19 v. della Rocca 303
Lonca Carlo, rivend. giorn., 25-27 v. Po . . 287
Long M. Aug., rappr., 38 v. Arsenale . . . 353
Longhi Adolfo, maestro di scherma, 49 c. S. Maurizio 587, 674
Longhi Angelo 8 v. Drovetti 24, 65
Longhi Gius., legat. di libri, 29 v. Mazzini. . 292
Longhi G. e C., rappr., 40 c. Raffaello . . . 334
Longhi Pietro, 13 p. Vitt. Em. I. 695
Longo, orefice, 4 v. S. Tommaso 276
Longo Agostino, veter., 448 c. Vitt. Em. II 439-659
Longo Achille, usciere, 26 v. Mazzini 584
Longo D., sarta, 22 v. Barbaroux 258
Longo Filippo 94 c Reg. Margherita . . . 53
Longo G., parrucch., 460 c. Reg. Margherita . 347
Longo G., sarto, 4 v. Cibrario 264
Longo Giacinto, conduc., 18 v. Giulio. . . . 360
Longo Giacomo, senatore (Roma) . . 414, 702
Longo Luigi, capitano, 34 v S. Secondo 586-87
Longo Tomm., prof. veter., 52 v. Nizza 585, 659
Longobardo Edoardo, ten. Scuola d'Applicaz. 586
Lora Ant., macell., 2 v. Baretti 398
Lora C., vinaio, 45 v. Saluzzo 379
Lora Carlo, mecc, 1 v. Pallamaglio 340
Lora Carlotta, maestra, 24 v. S. Teresa . . . 593
Lora Fermo, impieg., 24 v. S. Teresa 526-45, 686
Lora Gio., macell., 4 p. Statuto 398
Lora Giulia, maestra, 24 v. S. Teresa 603
Lora Luisa, sarta, 2 v. Barbaroux. 258
Lora M. e C., liquor., 44 v. della Rocca 373-82-83
Lorea Gio., chincagl., 6 p. S. Carlo . . . 275-84
Loreia, latteria, 44 v. Monferrato 383
Lorenzini Pietro, falegname, 38 v. S. Massimo . 303
Lorini Em., maestro musica, 38 v. dei Mille . 624
Lorio Felice, avv.-proc., 6 v. Consolata . . . 634
Lorio Giacomo fu Felice 12 v. Gioberti. 30
Loro Gius. fu Bartol. 20 v. dei Fiori. . . 26
Loro Ferd. fu Quintino 20 v. dei Fiori. 26
Lorò Mauro, vinaio, 12 v. Martinetto. . . . 379
Loro-Tonetto Elisab. 20 v. dei Fiori . . . 26
Lo Russo Gaetano, impieg., 45 v. S. Massimo . 469
Losa Gio. rappr., 11 c. Re Umberto; *abitaz.* 32 c. Dante 23, 353
Losa e Campo, mecc., 7 v. Priocca 340
Losana Cesare, avv., 29 v. Barbaroux 477-94 545-19, 626
Losana Ottavio, dott., 7 v. S. Dalmazzo. . . . 649
Losano Alessandro avvocato-proc., 2 via Genova. 54, 626-31
Losano Ant., ragion., 27 v. Cernaia 469
Losano Giusepp., tabacc., 59 v. Venti Settembre 463
Losano T., calzolaio, 4 v. delle Rosine . . . 322
Losio Carlo, ingegnere, 2 corso Re Umberto . . . 453-54, 514-47, 634-35, 745-24
Losio-Ramella Fadilla, 74 c. Vitt. Em. II 493, 527-39
Lossa Gius., orolog., 76 c. Vitt. Em. II . 276-77
Lossa Madd., tintoria, v. Bertola ang. v. Genova 269
Lossa Virg., geom., 74 c. Vitt. Eman. II . . 703

Lotteri M., curato, 5 vic. S. Maria . *pag.* 89,483-85
Lotterio Carlo, tappezziere, 26 v. Cernaia . . 282
Lotti Carlo, liquorista, 2 v. S. Donato . . . 373
Lotti Pietro, trattoria (Lucento) 404
Louvet-Gay E., ☎, prof., 24 v. Carlo Alberto . 609 644-46-49
LovadinaMarco, ☎, farm.mil., 4 v. AmedeoPeyron 472
Lovazzano fratelli, fotografi, gall. Geisser . . 290
Lovazzano L. e sorella, fotog., 7 p. Vitt. Em. I . 290
Lovera Adelaide, commest. (barr. S. Paolo). . 400
Lovera Anna in Delbecchi 28 v. Baretti . 8, 44
Lovera Ant., mag. alim., 42 v. Barolo e 4 via S. Anselmo. 383-89
Lovera Battista, tratt., 278 Mad. del Pilone. . 404
Lovera Elisio fu Gio. 30 v. Po 45, 58
Lovera Fed., medico, 40 v. S. Domenico . . 649
Lovera Franc. fu Gio. 40 v. S. Donato . . 58
Lovera Giac., forn. milit., 9 p. Solferino. 279, 320
Lovera Gio., pizzicagn., 15 v. Bogino e 4 via Galliari 389
Lovera Gio., macell., 424 c. Vitt. Em. II . . . 398
Lovera Gius., mag. alim., 48 v. Mad. Cristina. 385
Lovera Lorenzo, pizzic., 40 v. S Donato. . . 389
Lovera Lucia in Castagneri 47 v. Madama Cristina 34
Lovera Madd., neg. vino, 443 barr. di Lanzo. 405
Lovera Michele, macell., 23 v. Carlo Alberto . 398
Lovera P., cartol., 9 p. Vitt. Eman. I 293
Lovera Pietro, telerie, p. Corpus Domini 265-66
Lovera R., prof., 22 c. Vitt. Eman. II. 608
Lovera Vinc., prof., 40 v. S. Domenico . . 610
Lovera di Maria march. Carlo, 2 v. Montecuccoli 425
Lovera di Maria marchese Cesare, 2 v. Montecuccoli 425, 524, 722
Lovera di Maria nob. Ernesto 14 via Venti Settembre 70, 425-77
Lovera di Maria conte Giacinto, ten. di vascello, 46 v. Princ. Amedeo 414-25
Lovera di Maria nob. Gius., 6 v. Rossini 415-25, 523 614-16-75
Lovisolo già Scaffa, farm., 98 v. Nizza 655
Lovisolo Ant., impieg., 60 v. S. Chiara . . . 700
Löwy et Abeles, chincagl., 16 v. Roma 275, 320-22
Lualdi Aug., impieg. R. Istit. *La Generala* . . 482
Lubatti Celest., impieg., 7 v. Princ. Tommaso . 582
Lubatti Giacomo, salsam., 42 v. Ospedale . . 389
Lubia coniugi, mercerie, 15 c. Oporto. . . . 271
Lucca Eug., avv.-proc., 6 v. Stampatori. . 626-34
Lucca Ferd., avv.-proc., 6 v. Stampatori. . . 631
Lucca Maria Luisa, maestra, 14 v. Ponte Mosca 603
Lucca Umberto, impieg., 40 c. Valentino. . . 687
Lucchesi Rainieri A., ☎, capit., 24 v. S. Francesco da Paola 470
Lucchesi L., neg. scat., 23 v. Princ. Amedeo 291-92
Lucchini Luigi, pubbl., 33 v. Carlo Alberto . 662
Lucchini Pietro, tappezz., 7 c. Re Umberto . . 282
Lucchino Angela, levatr., 10 v. S. Tommaso. . 658
Lucci Felice, bidello, 40 v. Gazometro . 555-89
Lucci Gugl., capit. artigl., 4 v. Roma 586
Lucco Luigi meccan., 2 p. B. V. degli Angeli 32, 328 29-40
Lucco Mussino Gio. Ant., droghiere, ang. vie Genova e Bertola 314
Luchetti Guglielma, sarta, 67 v. Venti Settembre 258
Luchini G., terraglie, 6 v. Venti Settembre . 284
Luchino Teresa, tabacc., 1 v. Carlo Alberto . . 464
Luciano succ. Fenino, calzol., ang. v. S. Teresa e Genova 322
Luciano G., tabaccaio, 7 p. Carlo Felice . 274, 464
Luciano Gio., parrucch., 2 v. Sacchi 347
Luciano Pietro, prof. (Milano) 577
Luciano Vinc., barbiere, 1 *bis* v. S. Donato *p* . 34
Lucifero march. Alfonso, deput. (Roma). . . 44
Lucinge (*vedi* De Faucigni de).
Lucini Cirillo, impieg., 26 v. Barbaroux . . 44
Lucio Carlo, medico, 14 p. Vitt. Eman. I. . . 64
Lucio Emilio, ☎, avv., 33 c. Siccardi. . . . 57
Luera Albina, sarta, 39 v. Roma 25
Luera Nicola, tenente, 2 v. Plana 50
Luera Nicolò, impieg., 2 v. Plana 467
Luino Andrea, ing., 9 v. S. Donato 63
Luino Giovanna, tratt., 326 Sassi 104
Luino Gio., ☎, prof., 9 v. S. Donato 546-4 . . 94
Luino Gio. Gius., birraia, 22 c. Cairoli . . . 37
Luino Gius., cappellaio, 31 v. Lagrange . . . 27
Luino Gius., deleg. Benef. (B. V. del Pilone) . . 35
Luino G. e Brunetti A., albergat., Madonna del Pilone 306, 46
Lullin Pietro impieg. ferr., 50 c. Re Umberto . 69
Lumello Vincenzo, oretice, 5 p. Consolata 276-77
Lunel di Cortemiglia frat. e sor. 38 e 40 v. Principe Amedeo 3
Lungo coniugi 196 v. Circonvallazione . . 71
Lungo Filippo impres., 37 v. S. Giulia 59, 74, 306
Lungo Orazio, neg. pipe, 5 p. S. Carlo . . . 271
Lunghi Elbano, impieg., 7 v. S. Franc. da Paola. 476
Lunghi Giacomo, mediat., 2 v. S. Croce . . . 33
Lunini Tranqu., impieg., 97 barr. di Francia. 402
Lupano C., commesso Cassa Risparmio . . . 70
Lupano Carlo, commesso giud., 28 v. Garibaldi 473
Luparia Perfetto, vetturale, p. Solferino . 308-53
Lupi frat. 3 v. Des Ambrois. . . . 23, 30
Lupi Ant., tappezz., 5 c. S. Martino . . 282-98
Lupi Carlo, usciere R. Università, 49 v Po. . . 37
Lupi Luigi, impieg. munic., 3 v. Des Ambrois. 43
Lupi Pirro, negoz. sete, 76 v. Venti Sett. 256-57-64 267 [illegible]
Lupi di Moirano nobile Edoardo, 36 v. dei Mille 12, 631
Lupi di Moirano conte L. 65 c. Siccardi 33, 425
Lupo Aless., impieg., 37 v. Po 45
Lupo Ant., impieg., 9 v. Deposito 43
Lupo Augusto, ☎, impieg., p. S. Giovanni, palazzo Genevese 411, 516
Lupo B. Mario, liquor., 24 v. Garibaldi . . . 37
Lupo Emilio, impieg. munic., 41 v. Scuole . 43
Lupo G., mag. alim., 45 v Genova 38
Lupo Giov., vinaio, 45 v. Genova. 37
Lupo Giuseppina, barr. di Nizza 534
Lupo Leandro, commest. (borg. Campidoglio). 40
Lupo Marco, avv., 9 c. Vinzaglio 626
Lupo Michele, negoziante vino (Cavoretto) . 40
Lupo Paolo, impieg. dazio, barr. di Nizza. . 43
Lupo Pietro, notaio (Chivasso) 63
Lupo Tiburzio (S. Benigno) 45
Lupo Vitt., insegn., 370 Regio Parco . . . 60
Lupo-Pollini Brunechilde, 37 v. Po. 59
Lupotti Ermeneg., ☎, notaio (Villastellone) . 63
Lupotto, mercerie, 41 v. S. Donato 27
Lupotto Evang., libr., 6 v. Garibaldi . . 287-93
Lurati Gio. avv. (Lugano) 4
Lurgo Margh., 10 v. S. Secondo. 61
Luria Giacomo, impieg., 15 v. Arsenale . . 72
Luria M., lanerie, 68 v. Venti Settembre . . 263
Luria e Portino, mercanti-sarti, 6 v. S. Teresa 262
Lusardi Antonio, scult., 6 c. Cairoli 61
Luserna Maria, maestra, 26 v. dei Mille . . 603

Luserna-Manfredi di Angrogna march. Aless., (S. Fiorano). . . . . *pag.* 425
Luserna-Manfredi d'Angrogna march. Giorgio, (S. Fiorano). 425
Luserna-Manfredi nata Pallavicino march. Anna (S. Fiorano) 425
Luserna Rorengo di Rorà conte Emanuele, ☎, consigl. comunale, 34 c. Duca di Genova 425-30-34-92, 508, 607-76-78
Luserna Rorengo di Rorà march. Maurizio 43 v. Cavour . 16, 18, 73, 425, 502-03-40, 679
Luserna Rorengo di Rorà Vittoria in Fassati 30 v. Cavour 5, 48
Luserna Rorengo di Rorà-Canevaro contessa Deltina, 34 c. Duca di Genova . . 493, 540
Luserna Rorengo di Rorà-Pallavicino marchesa Teresa, 43 via Cavour. . . 425-93, 507-40
Lussiletti C. V., drogh., 32 v. Cernaia 344
Lussiletti Vittorio, calzol., 44 v. S. Donato . 322
Lusso Bart., tratt., barr. di Casale 403
Lusso C. e C., fond., 34 v. Montebello . . . 330
Lusso C., calzol., 21 v. Vanchiglia 322
Lusso Cesare, tratt., ang. v. Sacchi e c. Sommeiller 370
Lusso Gio., calzol., 47 v. della Zecca 322
Lusso Luigi, sarto, 33 v. Bertola 261
Lusso Maria Teresa, levatr., 70 v. Saluzzo . . 658
Luvini Franc., maestro musica, 14 v. Palazzo Città 620 621-22
Luzi Dom. di Gaetano 38 v. Cellini . 48, 37
Luzi Giuseppe, pubbl., 5 v. Berthollet . 554, 665
Luzzati Adele, maestra, 5-7 v. S. Anselmo . . 536
Luzzati Angelo, avv., 72 v. Venti Settembre . 626
Luzzati C., drapperie, 49 v. S. Teresa . 263-66-74
Luzzati Ida e Marco 35 v. Assietta. . . 59
Luzzati Ippol., ☎, avv., 72 v. Venti Sett.; *abitazione* 35 v. Assietta 513-53, 626-80, 724
Luzzatti Michelina, insegn. 5-7 v. S. Anselmo . 536
Luzzato Mose, impieg. post., 24 p. Vitt. Em. I 687
Luzzi Mario Fernando, 6 v. Bonafous. . . . 674

M

Macagno Caterina in Borgi 44 v. Roma *pag.* 55
Macagno Ces., pasticciere, 6 v. Monte di Pietà. 382
Macagno Margher. in Giordana 50 v. Madama Cristina 35, 46
Macagno Olimpia, vinaia, 55 v. Massena. . . 379
Macagno coniugi 48 v. Industria 32
Macario Bernardo e nip. 20 v. Bellezia. 9, 64
Macario Carlo, pizzicagn., 44 c. Princ. Oddone 389
Macario Carlo e figli, neg. vino. 3 v. Burdin 376-79
Macario Dom., fornaio, 144 c. Reg. Margherita. 396
Macario Edoardo, 3 v. Burdin 684
Macario Giac. e figli, specch. *fabbr.* 14 v. Gaudenzio Ferrari 28, 60, 283
Macario G. B. conc. pelli, 42 v. Fiando 42, 14 25, 74, 348
Macario Gius., materass., 9 p. Vitt. Em. I. . . 326
Macario Maur., neg. mobili, 3 v. Baretti . . . 297
Macario Secondo, calzol., 7 v. Roma 322
Macario Vinc., avv., impieg., 11 v. Monferrato. 459
Macario Scuvero Pompea, ispettr. Scuole Munic. 595
Maccagno Giacomo, ☎, magg. medico, 43 via Accademia Albertina. 472
Maccagno Gio., mag. alim., 25 v. Ormea . . . 385
Maccagno Gio., rappr., 44 v. S. Quintino. 353-93
Maccagno Gius., 28 v Baretti 678
Maccagno Luigi, neg. pellami, 9 p. S. Giovanni 319
Maccagno Mich., macell. (Mad. di Campagna) 401-02
Maccagno V., lattoniere, 44 v. Montebello. . 335
Maccari Arturo, liquor., p. Corpus Domini. . 373
Maccari Luigi, avv.-proc., 44 *bis* via Principe Tommaso . . . . . *pag.* 634
Maccari Paolina n. Gurgo, vett., p. S. Martino 337
Maccario, pizzicagn., 35 c. Siccardi 389
Maccario Ant., tenente, 7 v. S. Franc. da Paola. 470
Maccario Giovanna, neg. vino (Pozzo Strada) 405
Macchi frat. e sor. 456 c. Reg. Margherita 43, 22
Macchi Augusto fabbr. acque gazose, 456 c. Regina Margherita . . 43, 22, 53, 335-74
Macchi Teresa fu Giacinto 49 v. Cottolengo 22
Macchia Carolina, tabaccaia, 49 v. Somis . . 464
Macchia Felice, impieg., 4 v. della Zecca . . . 387
Macchia G. B., ricev. daz., barriera Milano . . 438
Macchia Ignazio, trattore, 44 v. Pio Quinto . 369
Macchia Luigi, fabbro-ferr., 40 v. Mad. Cristina 343
Macchiorlatti Dom., orolog., 20 v. S. Giulia. . 277
Macchiorletti Enrico, ☎, notaio (Corio). . . 633
Macciotta P. A., drogh., 19 v. della Rocca. . . 344
Macciotta Pietro e figli, droghieri, ang. v. Baretti e S. Anselmo. 344
Maccone Umberto, impieg., 46 c. Princ. Eugenio 688
Maciachini Aug., ing. (Milano, v. Ugo Foscolo) 638
Machiorletti Gius. (Corio) 456
Macina-Gervasio Luigia, professoressa, 4 via Bogino 592-98, 618-68-69
Madame Lucie, modista, 16 p. Castello . . . 259
Maddio Gio., impieg., 63 c. Princ. Oddone. . 437
Maddio Serafina, insegn., 63 c. Pr Oddone 592, 640
Madon Vinc., 68 v. Venti Settembre 376
Madonno Gius., 25 v. Gioberti 547
Maero Luigia, maestra, 7 c. Siccardi . . . 603
Maestri Arturo fu Luigi 10 v. S. Ottavio 59, 63
Maestri Giulio 40 v. Petrarca . . 47, 56
Maffei (*Istituto*), 4 v. Ponza 617
Maffei, affitta-cavalli, 23 strada di Francia. . 357
Maffei Agost. fu Martino 2 v. Arnosto. 5, 53
Maffei Angela, tintoria, 2 v. Andrea Doria. . 269
Maffei C., calzol., 26 v. Porta Palatina . . . 322
Maffei Cat., concess. vett., p. Statuto . . . 359
Maffei Costanza in Gallian 20 v. Mazzini 38
Maffei Eusebio, selciat., 1 v. Issilia (barr. S. Paolo) 307
Maffei Franc., teol., 4 v. Palazzo di Città 484-87
Maffei Gio., agente cambio, 34 v. Venti Sett. . 254
Maffei Gio., concess. vett., p. Statuto . . . 359
Maffei Gio. Batt., dott. (Pinerolo) 693
Maffei Gius., impieg., 49 v. Galliari 440
Maffei Lorenzo, prof., 46 p. Carlo Felice. . . 642
Maffei Luigi, disegnatore, 43 v. Arsenale 295, 643
Maffei di Boglio contessa Dorotea n. Capnist 47 v. Assietta. 6, 65, 425
Maffei di Boglio nob. Alberto, 47 v. Assietta. 425
Maffei di Boglio conte Ferd., 43 v. Assietta . 425
Maffei-Riva M., maglierie, 14 p. Em. Filiberto . 264
Maffeo C., calzol., 40 v. Arsenale 322
Maffi Fabio, maestro, 43 v. Gioberti . . 545, 648
Maffi Fabrizio, dott., 43 v. Gioberti 649
Maffi Luigi, dottore, 43 v. Gioberti 649
Maffioli Adolfo, perito (Domodossola) 639
Maffioli Alessandro, vetraio, 20 v. Pietro Micca. 283
Maffioli Pietro, pastice., 24 p. Vitt. Em. I . 382-96
Maffiotti Carolina, maestra, 53 v. Garibaldi . 598
Maffiotti G. B., ☎, ing., 3 v. Assietta 6, 29, 456
Maffoni Gio., avv., 8 v. Baretti 626-90
Magalli E., modista, 40 p. Vitt. Eman. I. . 259-78
Maganza Ang., 14 v. Genova 685
Maganza Luigi e C., lanerie, 14 v. Genova 263, 680
Maganza P. e C., tessuti, 16 v. S. Agostino . . 265
Magazzino Coop. Soc. Operaia (borgo Ceronda) . 401
Magazzino Coop. Soc. Operaia (R. Parco) . . 401
Magazzino Livornese, abiti, 1 v. Milano. . . 262
Magazzino Società Operaia (Sassi) 401

Magazzino Svizzero, abiti, 30 v. Roma . *pag.* 262
Maggetto Gio., musico, 35 v. Po 514-42 622
Maggi Annib., ⊜, segr.-capo, 29 v. Nizza 465, 546
Maggi Ettore, vinaio, 21 v. S. Anselmo . . .379
Maggi Guido, geom., 7 v. dei Fiori 637
Maggi Luigi, conduc., alb. Cavallo Grigio . .363
Maggi Pietro, ingegn. catasto, 33 v. Nizza . .457
Maggi-Magnetti Paolina, levatr., 2 v. Milano .658
Maggia succ. Meotti, fabbro-ferr., 57 c. Principe Oddone 345
Maggia Caterina, tabaccaia (Maddalene) . . .403
Maggia Elvira, tabacc., 4 v. Santa Maria . .463
Maggia Giacomo, impres., 33 v. Barbaroux .308
Maggia Gius. ☎ impres., 4 v. Barbaroux . . 40 48, 58, 308
Maggia Gius., mag. alim., 19 v. Massena . .385
Maggia Guido, med.-chir. Osped. Mauriziano .649
Maggia M., fumista, 37 v. S. Giulia 309
Maggiolini Carlo, impieg. post., 6*bis* v. Ormea. 687
Maggiora Albino, coltell., 5 v. Barbaroux . .344
Maggiora Clemente, vinaio, 34 v. Garibaldi .379
Maggiora Evasio di Maurizio ☎ 12 v. Drovetti 24
Maggiorotti Andrea, capit. 6 v. Mad. Cristina 586
Maggiorotti Francesca, mag. alim., 44 v. Piana 385
Maggiorotti Luigi, pres. soc. *L'Unione*, galleria Nazionale 549
Maggiorotti Mich., fabbr. mobili, 5 v. Piana 297, 303
Maghetti Leopoldo, tratt., 40 v. Ponte Mosca 368 76
Maghetti Teresa, vinaia, 6 v. Ponte Mosca .379
Magiera Gino, avv.-proc., 2 v. Perrone . . .634
Magliano Angela, fornaia, 85 v. Nizza 396
Magliano B. e T., fornai, ang. vie Petrarca e Saluzzo 396
Magliano Bart., calzol., 7 v. Princ. Tomaso . .322
Magliano Giuseppe, drogh., 43 c. Oporto . . .344
Magliano Luigi, inserv., 15 v. Vitt. Amedeo II. 465
Magliano Maria, insegn. (Lingotto) . . .599, 603
Magliano Tomm., cartol., 7 p. Carlo Felice .287-93
Maghetta-Pollari Luigi, ⊜, capit., 3 v. Ponza . 470
Magliola Fortun. (eredi) ☎ 4 v. Lodovica . 34, 66
Maglioli Gius., fumista, 3 v. Bellezia 309
Maglioni Antonio, ten.-medico, 13 v. Accad. Albertina 472
Magnaghi Clotilde, maestra, 3 v. Po 512
Magnaghi Gustavo, impieg., 38 c. Vitt. Eman. II. 694
Magnaldi Maur., alberg., 24 v. Cernaia . . . 366
Magnani fr. e sor. fu Em. ☎ 6 v. Berthollet . 10
Magnani Carlo, 10 v. Allioni 520
Magnani Camillo, dott., 19 v. Juvara 495, 584-649-53
Magnani E., rappr., 2 p. Carlo Felice . . 289, 353
Magnani G., rappr., 10 v. Pietro Micca . . .353
Magnani G. B., impres., 54 v. Massena . . .308
Magnani Giulietta, insegn., 8 v. Giulio . . 603
Magnani Gius., prof., dirett. scuole municip. a riposo, 1 v. della Consolata.
Magnani Lor. ☎ impres., 6 v. Berthollet 37, 308
Magnani Luigi, inserv., 37 v. Bidone 580
Magnani Pietro e sor. fu Gio. Pietro ☎ ing., 16 p. Carlo Felice 46, 70, 73
Magnani-Numai Camilla, insegn., 8 v. Giulio .598
Magnani-Signetti Delfina, 6 v. Berthollet . . 595
Magnanigo e C., neg. sete, 9 p. Solferino . 253-56
Magnanini Ercole, orol., 45 c. Vitt. Em. II . .277
Magnano Carlo, usciere R. Questura 457
Magnetti Angelo, usciere, 2 v. Milano . . .460
Magnetti Dom., pizzic., 7 p. Gr. Madre di Dio 389
Magnetti Domen., verificat. (Ivrea) 461
Magnetti Filib., ⊜, med.-chir. (Bertoulla) .446 524, 649
Magnetti Gius., ombrellaio, 43 v. Po 274
Magnetti Maria, pitt., 9 p. Solferino 642
Magnetti Marta, levatr., 2 v. Tre Galline . .658
Magnetti Quirica (Regio Parco) . . . . *pag.*
Magnetti Teresa, insegn., 20 v. Genova . .
Magnetto Ern., impieg., 22 v. S. Dalmazzo .
Magnetto-Olivieri Maria, maestra, 22 v. S. Dalmazzo . . . . . .
Magni Francesco, ragioniere (Milano) . . .
Magni Gius., ⊜, 39 c. Duca di Genova 743-
Magni Pietro, ✱, colonn., 24 c. Vinzaglio
Magnico Francesca in Calleri ☎ 44 via Pastrengo . . . . . .
Magnino Teresa, modista, 44 v. Garibaldi .
Magno Gius., rappres., 41 v. S. Quintino . .
Mago Alberto, ⊜, magg. gen., 49 v. della Rocca . . . . . .
Magone G., granaglie, 24 v. dei Mille . . .
Magone Giov.ª, mag. alim., 54 v. Ponte Mosc
Magone Lodovico, calzol., 31 v. Garibaldi .
Magra A., sarta, 4 v. Cavour . . . . .
Magrassi Artemio, medico, 54 v. Ospedale .
Magrini Effrem, assist. R. Università, 48 v. Po
Magrini Vincenzo, telegr., 4 v. Artisti . . .
Maia Ilario, notaio (Lavriano) . . . . . .
Maia e Candela, macellai, 39 v. Gioberti. .
Maina sorelle, biancherie, 44 v. Berthollet .
Maina Angelo, impieg., 34 v. Moncalieri. .
Maina Clara, mercerie, 1 v. Moncalieri . .
Maina E., biancherie, 44 v. S. Garibaldi. .
Maina Gio., tratt. (Vanchiglietta) . . . . .
Maina Gius., cravatte, 1 v. Porta Palatina
Maina Gius., rappres., 3 v. Ponza . . . .
Maina Giuseppe, indoratore, 40 v. Bogino
Maina Giuseppe, conduc., alb. Persico Reale
Maina Luigi, medico, 153 Borgata Sassi . .
Maina P. Maria, drogh., 18 v. Barolo . . . .
Maina e Zuccotti ☎ 44 v. Bellezia . . . .
Mainardi Gius.ª ved. Gherra ☎ 140 v. dei Fiori
Mainardi Michele, panatt., 658 Lingotto. . .
Maine Gius. e Luigi di Angelo ☎ 49 corso S. Maurizio . . . . . .
Maineri bar. Giuseppe, 1 v. Brofferio . . .
Mainero, liquorista, 424 c. Reg. Margherita .
Mainero Aless., banco lotto, 48 v. Garibaldi
Mainero Chiaffr., mag. alim., 44 v. Stampate
Mainero Ermenegildo e figli ☎ 184 corso Regina Margherita . . . . . .
Mainero L., liquor., ang. v. Berthollet e Saluzzo
Mainero Marco, carradore, 125 v. Nizza. . .
Mainero Pietro ☎ 24 v. Montevecchio . . .
Maini Gius., ✱, colonn., 4 v. Bertola . . .
Maini Luigi, medico, 43 v. S. Giulia . . . .
Maino Luigi, latton., 4 v. delle Rosine . .
Maino Pietro, perito, 5 v. Silvio Pellico.
Maiocchi Achille, ✱, colonn., (Milano) . . .
Maiocco B., decor. appart., 42 v. S. Massimo
Maiocco Domenico, neg. vino, 47 v. Galliari
Maiorino Andrea, impieg., 3 c. Palestro . .
Maira coniugi, drogh., 43 v. Cottolengo . . .
Mairo, vinaio, 44 v. Monferrato . . . .
Mairo Vinc., neg. legna e carb., 42 v. Mazzini
Mairano Aless., 24 v. Mad. Cristina . . . .
Mairano Domen., trattore, Barr. di Lanzo .
Maissa Fausto, avv.-proc., 1 v. Private .
Maistre in Lovera di Maria contessa Giulia, 6 v. Rossini . . . . . .
Maja Daniele, rappr., 31 c. Oporto . . . .
Maja Seraf. fu Ant. ☎ 10 v. Fabro . . . .
Majaris Carlo, caffè e liquor., 1 v. Sacchi
Majat Carlo ☎ geom., 17 p. Statuto 43,
Majat Luigi, ⊜, Eremo presso Lucento. . .
Majna Margh. ved. ☎ 75 c. Princ. Oddone .
Majna e Doglio, passamantiere, 51 v. Po. . .
Majoli Luigi, ⊜, ing. ferr., 8 v. Silvio Pellico.

...e C., rappr., 37 v. Venti Settembre. 266, 353
... Gius., falegn., 7 v. Saccarelli. 303
...-Ponzio di S. Sebastiano Cristina, ...aestra, 3 c. Palestro 603
... Fort., prof., 14 p. Eman. Filiberto . .590
... Rosa, modista, 27 v. S. Tommaso . .259
... sor., biancherie, 46 v. Silvio Pellico. 267-70
... Gio.ª in Secchi ☎ 43 c. Raffaello . . 52
... Lucia, fornaia, 35 v. S. Quintino . .396
... Teresa., vinaia, 1 v. Piazzi 379
...a d'Antignano contessa Ermanzia ☎ ...28 c. Casale 30, 41
...i di Canale conte Alfredo, 7 v. Bonafous 425
...a di Canale contessa Clem., palazzo ...nevose, p. S. Giovanni . . 414-25, 540
...i di Canale conte Luigi. 7 v. Bonafous. 425
...a Scarampi di Monale cont. Adele, 94 Vittorio Emanuele II 493
...e Carlo, fabbr. amido, Valdocco . . .345
...e Luigi, 46 p. Vitt. Em. I. 526
... Evaristo, ⊜, profess., 39 v. Po . 587-94
...a di Evang., banco lotto, 23 v. Galliari . 466
...arda Luigi (eredi di) ☎ 1 v. Collegno . . 20
...an Noelia, 34 v. Berthollet 536
...an Orsola (Madonna di Campagna) 524
...-Barbonier Noelia, 43 c. Oporto 682
...bini Procolo, capo-tecnico Officina Pirotecnica S. Paolo. 469
...ano Martina, sarta, 45 v. Bellezia 258
...aro Teresa, tabaccaia, 23 c. Valentino. . .464
...aspina march. Rosa, 4 v. Vanchiglia . . .429
...aspina Teresa e Bramante Lucia, fioraie, 12 p. Carlo Felice 285
...aspina di Carbonara Clementina in Lupi di Moirano ☎ 36 v. dei Mille . . . 60
...assano-Barlaita Teresina, fioraia, 66 corso Vittorio Eman. II. 285
...bechi Franc., valigiaio ☎ 23 v. Baretti e ang. v. Madama Cristina 8, 320
...co Angelo, capo mastro, 3 v. Papacino 308
...elli Angelo, impres., 53 c. Oporto . . .684
...elli Carlo, impres., 4 v. Burdin 308
...elli Domenico ☎ impresario, 53 corso Oporto. 44, 42, 43, 60, 308
...enchini march. Luigi (Firenze) 690
...ietti Andrea, scult., 21 v. Montebello . . .647
...ietti Gio., impieg., 83 c. Princ. Oddone .468
...ietto frat., pizzic., 45 v. S. Donato 389
...ietto G. B. e figli, pizzic., 42 v. Princ. Tomaso 389
...ietto Seb., conduc., alb. Corona Grossa . .365
...ifettini Ang., impieg. R. Univ., 17 v. Po. .574
...igara coniugi ☎ 18 v. Berthollet . . . 10
...igara Paolo ☎ 18 v. Berthollet . . . 40, 547
...igari Amaro conte di Bagnolo 425
...ino Alf., vetri e cristalli, 3 v. Ospedale. .284
...inverni Alfredo, geom., impieg., 29 corso Vinzaglio. 436
Malinverni Carlo, (eredi) ☎ 4 via Siccardi . . . . . *pag.* 4, 46, 54, 57
Malinverni Carlo, medico, 3 v. Allioni . . .500, 649
Malnati Paolo e figlio, impres., 22 v. S. Dalmazzo 308
Malpensi Valent., impieg., 4 v. Zecca . . .587, 674
Malsenti Marcella, ingegn., 30 v. Saluzzo . .640
Malusardi Faust., ing., 7 v. Napione. 635
Malvano fratelli ☎ 44 v. Sebastiano Valfrè. 38
Malvano eugini, cambisti, 9 v. S. Teresa . . .254
Malvano Alessandro, ⊜, ☎ ingegn., 19 via Mazzini 38, 49-88, 536
Malvano Erminia ved., 29 v. Accad. Albert. 539
Malvano Feder., prod. chimici, 16 v. Principe Amedeo 340-44-49-53
Malvano Giuseppe ☎ 25 corso Vittorio Eman. II 36, 54, 72, 535
Malvano Gustavo, avv.-proc., 14 v. Sebastiano Valfrè 525, 626-31
Malvano Isacco ☎ 24 v. Maria Vittoria. 36, 535
Malvano Ottavio fu Aless. ☎ 74 c. Vittorio Eman. II. 26
Malvano-Levi Vanda, 18 v. Sebast. Valfrè 545, 615
Malvano Sara in S. gar ☎ 2 v. Sagliano . 56
Malvicini Ant., impieg., 37 v. S. Quintino. .543
Malvicini-Allodi Francesco, 46 v. Cimosa . .524
Malvisi coniugi ☎ 29 v. Carlo Alberto . . 45
Malvisi Adolfo, ⊜, medico, 34 v. Galliari . .650
Mambrito Gius., conduc., albergo Milano . .360
Mamini Adolfo, ing. navale, 48 v. Pallamaglio.
Mamini Enr., ten. bersag., 48 v. Pallamaglio
Mamini Gio., ten. di vascello, 48 v. Pallamaglio.
Mana G., parrucch., rimp. 28 v. Maria Vittoria 347
Mana Luigi, fornaio, 45 v. Princ. Amedeo. .396
Mana e De Martini, bunch., 45 v. Arsenale .253
Manacorda Carlo, controll. Officina Carte Valori 465
Manacorda G., vinaio, 44 c. Raffaello. . . .379
Manacorda Mich., parrucch., 63 v. Saluzzo . . .347
Manaioli Evelina, insegn., 52 v. Gioberti . .614
Manara Pietro avv. ☎ giudice, 43 v. S. Domenico. 6, 476-77, 705
Manara Teodoro, avv., 40 v. Scuole 626
Manassei conte Paolino, Consorzio. Naz. (Terni) 702
Manassero Andrea, 48 v. Montevecchio . . .614
Manassero Ant. ☎ neg. cuoi, 6 p. Madama Cristina 44, 349
Manassero Cost., calzol., 18 v. Bellezia. . . .322
Manassero Emilio, liquor., 7 v. Carlo Alberto. 373
Manassero Enrico, scult. legno, 14 v. Scuole 296, 535
Manassero Franc. ☎ 47 c. Dante 23
Manassero Gius., maestra, 2 v. della Rocca . .603
Manassero Gugl., probiviro Cassa Coop. Pensioni 543
Manassero Luciano, proc., 1 v. Siccardi . . .631
Manassero di Costigliole nob. Aurelio, 7 v. Bava. 425
Manassero di Costigliole nob. Carlo Giuseppe. 425
Manassero di Costigliole Fel., cav. avv., 45 via Consolata 460

Abbreviazioni delle decorazioni.

Gran Croce SS. Maurizio e Lazzaro			✠	Gran Croce della Corona d'Italia			✠
Grand' Ufficiale	id.	id.	✣	Grand' Ufficiale	id.	id.	✣
Commendatore	id.	id.	✣	Commendatore	id.	id.	✣
Ufficiale	id.	id.	✣	Ufficiale	id.	id.	✣
Cavaliere	id.	id.	✣	Cavaliere	id.	id.	⊜

Manavello coniugi, caffett., angolo p. Eman. Filib. e c. Regina Margherita. . . *pag.* 371
Manavello, panatt., 33 v. Mazzini 396
Manavello Franc. fu Ant. 125 c. Regina Margherita 53
Manca di Villahermosa fratelli e nipoti 3 via Porta Palatina 39
Manca Agost., geom. catast., 14 v. della Zecca 457
Manca Ida, maestra, 29 c. Valentino . . 545-605
Mancardi Guido, agente cambio, 3 v. Accad Albertina 254
Mancasali Ant., impieg., 63 v. Mad. Cristina . 692
Mancini Lidia, levatr., 29 c. Peschiera . . . 638
Mancini Vitt., dott., 26 v. S. Tommaso . . . 650
Mancio Adel. e figli 26 c. Mass. d'Azeglio 37,44
Mancio Camillo, 36 c. Vinzaglio 745-22
Mancio Margh., maestra municipale. 603
Mandelli Lucia ved., macell., 20 v. Carlo Alberto 398
Mandelli Luigi, salsam., 144 c. Reg. Margherita 389
Mandillo fratelli e sor. fu Gius. 20 v. Barolo 8
Mandina Carlo, maestro, 52 v. dei Mille. . .600
Mandosso Egidio di Luigi 36 v. Ivrea . 52
Mandrile Emilia, maestra, 19 v. Nizza 603
Mandrile Stefano, impieg. telegr., 43 v. Po . . 330
Mandrino Gio. fu Franc. geom., 45 via Artisti 6,320
Mané Maria, pizzicag., 67 v. Cottolengo . . .389
Maneglia Paolo, macch. da cucire, 7 v. Barolo 337
Manelli e Cornaglia, trattori, ang. v. Barolo e Pescatori 370
Manelli Paolo, 28 v. Pio Quinto 678
Manello Aless., lattoni., 20 v. S. Chiara . . .335
Manera Angelo, tappezz., 36 v. Lagrange . . .282
Manera Mario, impieg., 48 v. S. Anselmo . . 479
Manero Ant. fu Gio. 84 v. S. Chiara 19,48,64
Manfredi (*vedi* Luserna).
Manfredi coniugi, mercerie, 22 v. Mazzini. .274
Manfredi Ang., orol., 134 c. Reg. Margherita 276-77
Manfredi Candido, orolog., 160 c. Reg. Margherita 277
Manfredi Carlo (Ditta), emporio chincaglierie, 3 e 5 v. Finanze. 274-93,312-32-43
Manfredi Edoardo, pitt., 2 v. Po 642
Manfredi Edoardo, sost. avv. erariale, 25 via Garibaldi. 465
Manfredi Franc., calzol., 79 v. Nizza . . . 322
Manfredi Gio., conduc., alb. Persico Reale . . 363
Manfredi Luigi, falegn., 25 v. Ormea 283 297,301-02-05
Manfredi Maria Teresa ed Isabella di Ferd. 37 via della Rocca. 54
Manfredi Vinc., liquorista, 4 v. Andrea Doria 373
Manfredini Felice, valigiaio, rimp. 26 v. Maria Vittoria 320
Manfredo Gio., neg. olii, 43 v. Roma 391
Manfrino Angela, pizzic., 18 v. S. Chiara . .389
Manganini Aless., vice-cancell., 13 p. Vittorio Emanuele I 475
Mangiardi Gio., calzol., 5 v. Volta 322
Mangili Cesare, (Milano) 676
Mango A., parrucch., 32 v. Roma. 347
Manifattura di Cuorgnè, 8 c. Re Umberto. . 265
Manifattura di Rivarolo e S. Giorgio Canavese, 24 v. Alfieri (p. Solferino) 265
Manifattura di Annecy e Pont, 26 c. Oporto. 265
Manifattura di damaschi e broccati, 6 v. Gaudenzio Ferrari 255-56-70
Manifattura di pellami e calzat., 76 v. Santa Chiara 294,348-49-23
Manifattura e Lanificio Sella di Collegno, 46 v. Garibaldi 265
Manifattura di Signa, terre cotte artist., 5 via Accademia Albertina. 284
Manifattura Soave, insegne, 3 v. Urbano Rattazzi . . . . . *pag.* 28[illegible]
Manini Lazzaro, lattoni., 4 v. Arcivescovad . . .
Manino Andr., barc., 2 v. Circonvallazione . . .
Manna Genn., prof., sotto-segr. di Stato (Rom . . .
Manissero coniugi, tintori, 22 c. Valentino . . .
Mannati Maria in Polto 2 v. Carlo Alberto . . .
Manno barone Don Antonio, , , 19 v. Ospedale, ...419-25,530-31 . . .
Manno bar. Carlotta n. Laugier, 19 v. Osped . . .
Manno nob. cav. Efisio, 14 v. Rocca VII, 125 . . .
Manno baronessa Eleonora, 19 v. Ospedale . . .
Manno nob. Giulio. 19 v. Ospedale. . . . . .
Manno bar. Gius., ing., 19 v. Ospedale . . . . .
Mannocci Tarquinia, insegn. (Superga) . . . . .
Mansuino P., impieg., 8 v. Consolata . . . . .
Mantaut Alfredo, incisore, rimp. 23 p. Castello . . .
Mantaut Leonardo, insegn., 34 v. S. Domeni . . .
Mantaut Luigi, musico, 4 v. Boucheron . . . .
Mantaut Martino, incisore, 49 p. Castello . . .
Mantegazza Vico (Roma) . . . . . .
Mantelli Dalm., avv.-proc., 16 v. S. Dalmazzo 26 . . .
Mantelli Giuseppe, 30 v. S. Giulia . . . . . .
Mantelli Luigi, calzol., 20 v. Berthollet . . . .
Mantica (*vedi* Galli della).
Mantovani Dino, , prof., 44 v. Arsenale . . . 589-98,618-68-7
Manuel Lodovico 45 v. Tiziano 6
Manuel Natalina, tabaccaia, 41 v. Nizza . . .
Manuelli A., , medico Ospizio di Carità, viale Stupinigi 502, 6
Manuelli Gio., capit., 22 c. Vitt. Eman. II. . 6
Manzelli Gius., tenente, 4 c. Princ. Eugenio . 47
Manzelli, calzol., 12 v. S. Teresa. 3
Manzi Ettore, , avv.-proc., 14 v. S. Teresa 634-7
Manzini Luigi, causid. e pubblicista, 8 v. Bibbi
Manzo Gio. di Bern. 35 v. Bologna . . . .
Manzon Baldassarre, pizzicagn., 7 v. Petrarca 3
Manzon Caterina ved., pizzic., 9 p. Statuto . .
Manzon Claudio, pizzic., 16 v. Princ. Tommaso . .
Manzon Gio., formaggi, 44 v. Garibaldi. . 390-
Manzon Gio., latteria, 42 v. Cibrario . . .
Manzon Vitt., mag. alim., 102 c. Vitt. Em. II . .
Manzone Ern., neg. vino, 24 v. Juvara . . 376-7
Manzone Ern., vetraio, 40 v. Lagrange . . .
Manzone Gius., parrucch., 62 v. Nizza . . .
Manzone Giuseppe, 33 v. Bogino 47
Manzone Guido, impieg., 44 v. Esposizione . . .
Manzone Marietta, pizzic., 46 v. S. Quintino 3
Manzone Michele, macell., *bis* v. S. Donato . 3
Manzone Natale, macell., 29 v. Orfane . . . 3
Manzoni, calzolaio, 32 v. Vanchiglia. 3
Manzoni C., rappres., 46 v. Mazzini. 3
Manzoni Gius. Luigi, avv., vice-pret., 33 v. Bogino 4
Manzoni e Lamberti, droghe e colon., 6 via Stampatori 5
Maraini Clemente, , ing. (Roma) 6
Marana Carol. ved. Nomis di Cossilla e figli (Roma) . . . . . .
Marandri (tecnografia), 20 v. Amedeo Avogadro 6
Marangoni Alessand., , avv., 8 c. Re Umberto 626-90-94, 70[illegible]
Marangoni Angelo, barbiere, 3 p. S. Martino . .
Marangoni Gervasio, , chirurgo-dentista, 6 p. Carignano 6
Marangoni Ignazio, chir.-dent., 4 v. Garibaldi 309,6
Marangoni Luigi, , cons. Corte Cassazione. 22 v. Pietro Micca 47
Marangoni Luigi, medico, 6 p. Carignano 498,
Marano frat. di Luigi 3 v. S. Maria . . . 6
Maranzana Luigi, salsam., 5 v. S. Tommaso 3
Maraschi, parrucch., 9 c. Re Umberto. . . . 3

Marchi frat., liquor., 44 v. Cavour *pag.* 346-72-73-81
Marchi Achille, mode e novità, 35 v. Roma 257-62
Marchiso ved., drogh., 28 v. Borgo Dora . . 314
Marchiso Vittoria, maestra pianof., 18 v. Barolo 621
Marchio Gio. avv., impieg., 52 v. Mazzini . 504, 626
Marchisio Emilio, mecc., 2 v. Cottolengo 340,520, 679
Marchisio Serafina, 2 v. Cottolengo. 520
Marchisio Giov., portinaio, 46 v. Corte d'Appello. 476
Marchisio Costanzo, macell., 44 p. Vitt. Em. I 398
Marchisio Carolina 34 v. Pinelli . . . 48
Marchisio Claudio, telegr., 8 v. Moncalieri . . 689
Marchisio Emanuele, 3 p. Venezia.
Marchisio Ferd., impieg. tel., 8 v. Moncalieri. 688
Marchisio G., neg., 44 v. Assarotti. . . . 265,349
Marchisio Gius., materass., 1 p. Savoia . . . 326
Marchisio Gius., impieg., 5 v. Massena . 436, 612
Marchisio Giuseppe, neg. paste, ang. v. San Tommaso e Bertola 394
Marchisio Mich., art. per concia, 44 v. Assarotti 319
Marchisotti Alfredo, ing., 9 v. Plana . 569, 634-35
Marchisotti G. Raffaele, avv., 9 v. Plana . . 626
Marchisotto C., incisore, 48 v. Venti Settembre . 295
Marchetti Ambr., avv.-proc., 44 v. Venti Sett. 626-31
Marchetti Angelo geometra arch., 27 via Cernaia. 48, 71, 545, 637
Marchetti Luigi, ing., 27 v. Cernaia. 635
Marchetti Ricc., rag., 27 v. Cernaia. 672
Marchetti Ricc. e C., rappres., 2 v. Parini . 353
Marchetto sorelle, ricamatrici, 20 v. Roma . . 270
Marchetto Annetta, insegn., 20 v. Roma . . . 640
Marchetto Antonino, rappres., 29 v. Po . . . 303
Marchesa sor., modiste, 52 v. Venti Settembre. 257
Marchesa A., ottico, p. S. Carlo ang. v. Ospedale. 329
Marchesa G., tornitore, 25 p. Castello. . . . 296
Marchesa Luigi, dirett. scol., 9 v. Plana 523-98-99, 600
Marchesa Luigia, tratt. (borg. Campidoglio) . 404
Marchesa Michele, 40 v. Allioni 545
Marchesa Pietro 48 v. Cernaia . . . 41, 48
Marchesa e Berardo, negoz. olii, nel Dock, 5° Compartimento. 394
Marchese Amelia, insegn., 4 v. Pio Quinto. . 642
Marchese Enrico, impieg., 2 p. Carlo Felice 706
Marchese Gioach., 20 v. Principe Tommaso 527
Marchese Luigi, impieg., 3 c. Reg. Margherita 715
Marchese Venanzio, , vice-assist. R. Ospizio di Carità. 502
Marchesi, calzol., rimp. al 46 v. Maria Vittoria 323
Marchesi frat. e sor. 5 p. Bodoni . 4, 41, 63
Marchesi Achille, cartol., 24 v. della Rocca . 293
Marchesi Enrico, , ing., 40 v. Passalacqua . 44, 18, 63, 455-56, 529-45, 635-70, 719
Marchesi Endimio, , neg. vini, 44 v. Mazzini 379 89
Marchesi Ter. ved Migliassi 12 v. Giulio 34, 44
Marchesi e Cajumi, drapp., 1 v. S. Teresa. 262-63
Marchesini Ugo, 36 v. Sacchi.
Marchetti Aless., musico, 1 v. della Consolata. 622
Marchetti Antonio, passamantaio, 9 v. Porta Palatina 270
Marchetti Celestino, 6 v. Allioni 545
Marchetti Francesca in Ajmone-Catt Pietro 11 v. Guastalla 32
Marchetti Pietro, fornaio, 15 v. S. Agostino . 396
Marchetti Pietro, neg. vino, 7 v. Andrea Doria 376
Marchetti Roberto, , avv., 35 v. dei Mille 670 72-76-77, 703-44
Marchetti di S. Martino conte Luigi, 47 corso Re Umberto. 425
Marchetti-Melina Ferd., pitt., 6 c. Carroli . 642
Marchetti-Passera F., sarta, 2 v. Andrea Doria. 258
Marchetto Natale, fabbr. mobili, 2 v. Guastalla 297
Marchi, calzol., 12 v. Montevecchio 323
Marchi Angelo, prof., 47 v. Nizza . . . *pag* 610
Marchi Francesco 9 v. Goffredo Mameli . 31
Marchiandi A., biancherie, 23 p. Castello . . 268
Marchiandi Ant. e sor. fu Franc. 42 v. Novara 45
Marchiandi G. B., mob. in stile, 71 c. S. Maurizio 297
Marchiandi Imisa, maestra, 44 via Principe Tomaso 609-15
Marchiandi P. Emilio, avv., 9 p. Carlo Em. II . 459
Marchiaro coniugi 133 v. Madama Cristina 35
Marchina Luigi, materass., 3 v. Thesauro 282, 326
Marchini C., maestra Istit. Duchessa Isabella . 615
Marchini Franc., 46 v. Garibaldi . 716-19-24
Marchini Pietro, teol. cappell. R. Ospizio Carità 502
Marchino Enr., liquor., 11 p. Em. Filiberto . . 375
Marchino L., sp. pozzi neri, barr. Martinetto 308-11
Marchino Mich., spurgo pozzi neri, 980 borgata Campidoglio 308-11
Marchino Orsola, pizzic., borg. Campidoglio 401, 520
Marchino Pietro, cappellano R. Ospizio Generale di Carità, viale Stupinigi . . 90, 487
Marchino e Oltinetti, fabbr. concimi, barriera Martinetto 311
Marchionato, conduc., alb. Firenze 362
Marchionni Felice, impieg., 4 galleria Geisser . 700
Marchis frat., prod. chim., 47 c. Oporto . . 340
Marchis frat. fu Ant. 38 v. S. Franc. da Paola 58
Marchis ing. Alberto e C., prodotti refrattari (S. Antonino di Susa) 306
Marchis Eug., cancell. pretura, 3 v. Vanchiglia 479
Marchis Teodoro 36 v. S. Quintino . . . 60
Marchisio frat., orefici, 39 v. Po. . . . 275-76
Marchisio Agostino, cappelli paglia, 40 *bis* via San Francesco da Paola 278
Marchisio Alfredo Fed., avv., 42 v. Maria Vitt. 626
Marchisio Andrea, , pitt., 15 c. Vinzaglio 366, 641
Marchisio Antonio, impieg., 33 v. S. Franc. da Paola 584
Marchisio B. e figli, litogr., 6 v. Maria Vittoria 289
Marchisio Bartol., impieg. post., 48 v. Ormea. 687
Marchisio Bartolomeo, dott. (Cuneo) 574
Marchisio Bernardo, impieg., 26 v. S. Secondo 451
Marchisio Camillo, , amministratore della *Stampa-Gazzetta Piemontese*, 48 via San Quintino. 660-69
Marchisio Ed. Amed., avv., 42 v. Maria Vittoria. 629
Marchisio Enr., banch., 9 *bis* v. S. Franc. Paola. 253
Marchisio Eugenio, 6 v. Maria Vittoria . . . 673
Marchisio Felice, impieg. post., 26 v. S. Secondo 688
Marchisio Felice, 2 v. Po 529
Marchisio Felicita, maestra, 47 v. S. Giulia . . 603
Marchisio Ferdin., 45 v. Mad. Cristina . . . 549
Marchisio Franc., commest., 79 barr. di Milano. 400
Marchisio G., drogh., 44 v. Monferrato . . . 314
Marchisio G. B., geom., impieg., 38 v. San Massimo 436
Marchisio Giac., trattore, 29 c. Peschiera. . . 368
Marchisio Giacomo, fornaio, 1 v. Reggio. . . 396
Marchisio Gius. E., maestro musica, 9 v. Madama Cristina 620-21
Marchisio Gius., macell., 14 v. Sacchi. . . . 398
Marchisio Giuseppina, maestra, 12 v. Assarotti 540
Marchisio Ismalia, 23 v. Goberti 641
Marchisio Luigi, med. chir., 47 v. Garibaldi . . 650
Marchisio M., cornici, 3 v. Accad. Albertina. . 280
Marchisio M., insegn., 25 v. Donati 603
Marchisio Maria Enr., maestra (Borgo Vitt.) 599, 603
Marchisio Maria Luisa, maestra 45 v. Ospedale . 603
Marchisio Massimo, istit. musicale, 16 v. San Massimo e 28 v. Maria Vittoria . . . 620
Marchisio Michelina, maestra pianof., 46 via Duchessa Jolanda. 624
Marchisio Pasquale, impieg., 2 v. Gaud. Ferrari 460
Marchisio Pietro, impieg., 66 v. Montevecchio . 462

Marchisio S., confettiere, 9 p. Vitt. Em. I *pag.* 382
Marchisio-Bosso M., neg., 4 v. Arcivescovado 393-94
Marchisio-Calza Petron., maestra (barr. Nizza) 603
Marchisio-Giussani Paola, 38 v. S. Massimo . . 603
Marchisio-Goffy Giuseppina, 45 v. Mad. Cristina 541
Marchisio-Traversa A., maestra, 35 v. dei Mille. 603
Marchisone Ant., neg. legna, 9 v. Giulio. . . 304
Marchisone Gius., rag., 9 v. Giulio. 643
Marchisone Gius., macell., 6 v. Porta Palatina 398
Marchisone M., liquor., 38 c. Vitt. Em. II . . 373
Marchisotto, orolog., 89 v. Nizza 277
Marco Felice, ✉, prof. chim., 40 v. Assarotti 389
Marco Gio., armaiuolo, 4 c. S. Martino. . . . 341
Marco Gio., conduc., alb. d'l Sole 362
Marco Vitt., impieg., 36 v. Carlo Alberto. . . 450
Marcoux J. ved., calce e cemento, 7 v. Nizza . 306
Mare Carlo, orolog., 18 v. Po 277
Mare Gio., calzol. (Mad. di Campagna) 400
Mare e Bussolino, incisori, 6 v. Maria Vittoria . 295
Marelli Franc. e figli, pizzi, 29 v. Roma . . . 256
Marelli Gius., ✉, avv., 20 v. Po 503
Marelli sor. di Remigio 2 v. S. Maria . . 62
Marello frat. e sor. fu Carlo 2 v. S. Maria 62
Marello C., liquor., ang. p. Castello e v. Garibaldi . 373
Marello Rosa, maestra, 149 v. Nizza . . . 548,603
Marello Vitt. fu Vinc. 7 v. Torquato Tasso . 67
Marenco sor. fu Luigi 26 v. Chivasso . . 49
Marenco Ant. sac., maestro, 25 c. Peschiera. . 600
Marenco Emilio, ing., 6 v. Po 642-35
Marenco Leone, impieg., 8 v. Cavour 703
Marenco nob. Pietro, 20 v. Bogino 425
Marenco Pietro, capo tecn., 34 v. S. Chiara . 469
Marenco Simone, vice-cancell., 54 v. Moncalieri 474
Marenco Vittorio, farm. milit., 4 v. Goppello 472
Marenco di Moriondo nob. Cesare, maggiore d'artiglieria, 87 c. Vitt. Eman. II. . . 425
Marenco di Moriondo nob. Enrico, 31 v. Bogino 425
Marenco di Moriondo conte avv. Giulio Cesare, giudice di tribunale, 4 v. Bogino . 425-77
Marenco di Moriondo contessa Lidia, 87 c. Vittorio Eman. II 425
Marenda M., vinaio, 484 c. Reg. Margherita . 379
Marendino Alberto, pesi e misure, 22 v. S. Anselmo 344
Marendino Ang., macell., ang. v. Princ. d'Acaja e Giovanni Somis 398
Marengo frat. e sor. 23 c. Princ. Oddone. 51
Marengo A., merc.-sarto, 22 v. Pietro Micca . . 262
Marengo Delfino, vinaio, 32 v. Accad. Albertina. 379
Marengo Enrico, avv., 45 v. Nizza . . . 562,626
Marengo Eusebio, falegn., 8 v. Ormea . 296,303-28
Marengo Felic. in Capello 6 v. Amed. Avogadro 4
Marengo G. A., oggetti ricamo, 4 v. Genova 270,643
Marengo Gius. 42 v. Cibrario . . . 46, 49
Marengo Gius., neg. mobili, 3 v. Cottolengo 298
Marengo Maria, sarta, 2 v. Gio. Berchet . . . 258
Marengo Pietro, fornaio, 136 c. Reg. Margherita. 396
Marengo Pietro e C., ferramenta, 44 v. Mercanti e 9 v. Assietta 309-10-33-34-35
Marentino A., camb., 42 v. Princ. Amedeo . . 254
Marenzana Ermellina, mag. alim., 67 v. Nizza . 385
Margara Agost., avv., pretore, 9 v. Ospedale . . 479
Maresti Adolfo, 28 c. Principe Oddone . . . 642
Margaria B., calzol., 5 v. Juvara 323
Margaria Gio., capit. medico, 36 v. Ospedale. 581
Margaria Gius., barc., 77 v. Mad. Cristina . . 250
Margaria Gius., medico assist. R. Manicomio . 581
Margaria M. in Ferreri 112 v. Mad. Cristina 35
Margarini Ant., calz., 5 v. Goffredo Mameli . . 323
Margarini Ant., latton., 2 v. Goffredo Mameli. 335
Margarita (*vedi* Solaro della).
Margaritora F., stuccatore, 26 c. Vinzaglio 305,345
Margarucci Enrico, impieg., 26 v. Roma . . . 470
Margary Gius., ✉, proc., 10 v. Palazzo di Città 631
Margary Onorato, avv. proc., 10 v. Palazzo di Città. . . . . *pag.* 480, 626-28-
Margheris Camillo, geom., 30 v. S. Agostino
Margherita (*vedi* De Margherita).
Margone (*vedi* Risaglia di).
Margotti frat. e sor. 28 v. Gioberti . .
Margotti Angiol. in Briccarelli 31 v. Arl
Margotti Stef., ✉, e figli 4 v. Gazometro
Mari Domen., maestro musica, 41 v. Arsenale
Marini Aless., ✉ geom., 9 v. Carlo Alberto .
Mariani Angelo, dirett. giard. municipali, 4 c. Massimo d'Azeglio 436
Mariani Carlo, medico-chirurgo, 29 via Po
Mariani Emilia, maestra, 29 v. Po 546-53-68 666-
Mariani Emilio, procur., 18 p. Statuto . . .
Mariani Enrico, avv., impieg., 21 v. Santorre Santarosa. 43
Mariani Filiberto, ✉, prof., 15 p. Solferino 7
Mariani G., fioraia, 19 v. Po. 2
Mariani G., libraio, 19 v. Po 28
Mariani Gerolamo, 36 v. Ospedale 5
Mariani Leone, ✉, ing., 5 p. S. Carlo . . . 747
Mariani Ludovico, rag., 18 c. Vinzaglio . . 67
Mariani Pietro, ✉, pension. governativo, 18 p. Statuto.
Mariani Ayme Polissena, maestra pianof., 18 via Juvara 621
Mariano, falegname, 16 v. Giulio 303
Mariano sor. fu Cristof. 3 v. Silvio Pellico. 6
Mariano Giorgio, conduc., alb. Persico Reale e Gran Mogol 367
Mariano Gius., proc., 8 v. Botero 631
Mariano Guglielmo, ✉, notaio, 2 v. Assarotti 632
Mariano Mario Massimo, avv. proc., 8 v. Botero 626
Mariano Matteo, proc., 29 v. Drovetti . . . 631
Marietta E. C., farmac., 4 v. Reggio 65
Marietti Aless., deleg. Benefic. (S. Margherita) . 72
Marietti Consolato tipogr., 23 v. Legnano 33
Marietti Giac., libraio, 5 v. Bonafous . . 286-88
Marietti Gio., impieg., 44 c. Princ. Eugenio . . 47
Marietti Gius. ved. Gilodi 6 v. Silvio Pellico 6
Marietti Pietro (Ditta), (*Tip. Pontif. ed Arcivesc.*, 23 v. Legnano 286-88, 66
Marietti Rosa in Avenati-Bassi 104 corso Vitt. Emanuele II 7
Marietti de Mayan bar. Celestino, 3 v. Pio Quinto 72
Marin Adamo, parrucch., 36 v. S. Donato. . 347
Marin Giuseppe, parrucch., 11 v. del Carmine 347
Marinari Garibaldo, prof., 62 v. Gioberti . . 608
Marinetti coniugi 23 v. Accad. Albertina . .
Marinetti fr. e sor. fu Vinc. 99 v. Nizza . 42
Marinetti Carlo, macell., 26 v. Po 398
Marinetti Ignazio, ✉, maggiore, 101 v. Nizza 347
Marini A., ✉, geom., 9 v. Carlo Alb. 524-72, 663, 720
Marini Edoardo, notaio, 19 v. Stampatori . . 68
Marini Enrico avv., 16 v. Cernaia . 10, 48 46, 626, 715
Marini Fermo, ing., capo-riparto, 36 v. Baretti 690
Marini Ferrante, medico, 14 v. Orto Botanico 79
Marini G., fotogr., 9 p. Carlo Felice 290
Marini Gio., impieg. munic., 23 v. Maria Vittoria 440
Marini Lorenzo, calzol., 35 v. Bellezia. . . . 325
Marini Mario, telegr., 32 v. Lagrange 689
Marini Michele, ispett. econ., 27 v. Mazzini . 494
Marini Riccardo Adalgisio, nubbl., 39 v. Cavour. 666
Marini-Pignotti Lavinia, maestra, 27 v. Mazzini. 647
Marini T., fabbr. persiane, 33 c. Vitt. Em. II . . 283
Marino (eredi), *Tip. Subalp.*, 20 v. S. Dalmazzo 289
Marino Caterina, maestra, 40 v. Garibaldi . . 603
Marino Costanzo, 9 v. Amerigo Vespucci . . 521
Marino Emilio, avv., 68 c. Vitt. Em II 678

Marino Felice, impieg., 73 c. Vitt. Em. II *pag.* 700
Marino Lucia ved. Nervo 72 v. Mad. Cristina. 35-52
Marino Luigi, fabbr. scatole, 47 v. S. Massimo 294
Marino Simone Luigi e Teresa ved. Appendino 14 str. R. Parco 39, 46
Marino Tommaso, 44 via dell'Ospedale 696, 709-22
Marino e Minassi, falegn., 38 v. Sacchi . . . 303
Marsella Salvat., modell., 48 v. Stucchi . . . 296
Marsese Rosina, liquorie vini. 9 v. Barbaroux 373-76
Marsese C., rivend. giorn., 5 c. Emilia . . . 287
Marsese Giac., usciere, 4 v. Barbaroux . . . 482
Marsini Madd. ved. Casaleggio e nipoti 27 v. Barolo 8, 53
Marsoni Filippo ✉ senat. (Roma) 447
Marsoni Gius., ing. Milano) 695
Marsoni Lu. vinaio, 11 v. Massena 379
Marsoni Frane., liquor. 22 p. Um. Filiberto . . 373
Marsoni Lu. avv. proc. 7 v. Povero . 49, 626
Marsoni Agost., sarto, 54 v. Massena . . . 261
Marsotti Carlo, cappellaio, 16 v. Bellezia . . 279
Martano, falegn., 37 v. Principi d'Acaja. . . 803
Martello Franc., impieg., 28 v. Maria Vittoria 708
Marmo Ettore, 3 c. S. Martino 338
Marmo Roberto, ing., 3 v. S. Secondo . 538, 692
Marmora (*vedi* Ferrero della).
Marmori Ann., telegraf., 4 v. Arcivescovado . 689
Marmorito (*vedi* Radicati di).
Marocchetti C., maestro, 253 c. Reg. Margherita 600
Marocchetti F., neg. legna e carb., 27 v. Mazzini 304
Marocco, decor., 24 p. Vitt. Eman. I. . . . 284
Marocco frat., velluti e seterie, 23 c. Oporto 255-68
Marocco A., neg. paste, 8 v. Ponte Mosca. 394
Marocco Camillo, parrucch., Mad. di Campagna 403
Marocco Carlo fu G. B. 49 v. Saluzzo . . 56
Marocco Carlo, insegn., 42 v. S. Massimo . . . 597
Marocco cont. Ernestina ved. Degenova di Pettinengo 37 c. Duca di Genova . 24
Marocco Fed., impieg., 37 v. Roma. 677, 703
Marocco Franc., vinaio, 16 v. Vanchiglia . . 379
Marocco Franc., rappr., 28 v. Barbaroux . . 353
Marocco Gio., neg. legna, 6 v. Urbano Rattazzi 304
Marocco Gius., neg. frutta, p. Em. Filiberto . 392
Marocco Gius. fu Ant., spurgo pozzi 52 barriera di Milano 42, 314
Marocco Nicolò, prof. 7 v. Bellini 74
Marocco Paolo, ✉, ing., 7 v. Bellini . . . 635
Marocco Pietro, mag. alim., rimp. 28 v. Maria Vittoria 389
Marocco Teresa, merc., 34 v. Lagrange . . . 274
Marocco V., neg. vino (Mad. di Campagna) . 405
Maroglio Ottavio 44 v. Aporti 5
Marone Ant. in Daneo 39 v. Princ. Amedeo. 50
Marone Ed., dott., *Abis* v. Arcivescovado 442, 520, 630
Marone Emilio, impieg. post., 41 v. Garibaldi . 689
Marone Maria, mag. alim., 33 v. S. Chiara 379-85
Marone Teresa fu Pietro 37 v. Princ. Amedeo 50
Maronetto Sebastiano, barc., 45 v. Moncalieri 250
Marongio Vittorio, impieg., 25 v. Barolo . . 470
Maroni Lina in Sinigaglia 48 v. S. Francesco da Paola 71
Marro A., ✉ medico, 40 v. Cernaia 504-28-76, 630-61
Marro Cesare, avv.-proc., 1 v. Consolata . 626-34
Marron G., tintore, 4 v. Gioanetti 269
Marsaglia (*vedi* Pensa di).
Marsaglia frat. e C. banca, 4 p. S. Carlo. . 4 8, 9, 27, 54, 65, 253
Marsaglia Luigi console, 4 p. S. Carlo . . 77
Marsano Carlo, archiv., 34 v. Carlo Alberto . 460
Marsano Eugenio, impieg., vicolo Benevello . 722
Marsano Luigi, mobili, 39 v. Baretti . . . 298
Marselli Carlo, ✉, prof., 17 c. Oporto . . 586
Marsengo F., parrucch., 17 *bis* v. Montebello . 347
Marsengo F., ✉, fu G. B. 24 v. della Rocca *pag.* 28, 29, 36
Marsengo Onorina in Stallo 4 v. Giulio . 31, 48
Marsengo Raim., insegn., 4 v. Tiziano 518-24, 600, 706
Marsengo-Bastia Ignazio, ✉, deputato prov., 9 c. Vinzaglio. 417
Martano, drogh., 38 v. Cernaia 344
Martano Adelaide fu Gio. Gius. 57 v. Tiziano 67
Martano Anna in Seghezzi 34 v. Bava . 9
Martano Emm., vinaio, 47 v. Ponte Mosca. . 379
Martano Enrico, impieg. villaggeman (Chivasso) 711
Martano Gio., macell., ang. c. del Valentino e v. Madama Cristina 398
Martano Maria, sarta, 24 v. Nazione 258
Martel ved. Chiapetti (eredi) 4 v. Cavour 48, 43
Martel Edoar., ✉, prof., 9 v. Mad. Cristina 57-89, 618
Marteletto Vitt., parrucch., rimp. 42 v. Viotti . 347
Martelli Alessand., ✉, segret., 21 c. Vinzaglio 672
Martelli Carlo, ✉, impieg., 44 v. Giulio . . 451
Martelli Gius., vice-cancell., 9 v. Urbano Rattazzi 475
Martelli Luigi, impieg. post., 46 v. Ormea . . 688
Martelli Oreste, ✉, ten. col. alpini, 52 v. Gioberti 409
Martelli Vittoria in Allasia 7 v. S. Maria . 62, 66
Martignone Ant., pizzic., 5 v. Goffr. Mameli 389
Martignone Felice 34 c. Napoli 42
Martignoni F., impieg ferr., 38-40 c. Re Umberto 690
Martin Cesare, chimico, 34 v. della Rocca . . 656
Martin Gio. fu Bart. legnami, 68 v. Nizza 15, 304
Martin Gio. e sor. 20 c. Valentino . 67, 68
Martin Gottardo, impieg., 17 v. Villa Regina . 699
Martin Michele, 6 p. Savoia 344
Martin Paul, console, 36 v. Sacchi 418
Martin d'Orfengo conte Giorgio, 45 v. dei Mille 425, 673
Martin-Montù-Beccaria nob. Ippolito, tenente generale, 16 p. Vitt. Eman. II 425, 502-03, 675
Martina fratelli 23 v. Buniva 43
Martina Bartol., geom., 17 c. Re Umberto. 505, 724
Martina Casimiro-Carlo di Lor. 23 v. Battione Petitti 32
Martina Carlo, 4 v. Vista della Regina . . . 523
Martina Gio., ✉, 6 v. Amedeo Avogadro . 521-53
Martina Gio., 23 v. Buniva 480
Martina Gio. e figli, mecc. 23 v. Buniva 7 14 33, 340
Martina Pietro, orefice, 9 v. Balbo 276
Martina Vinc., med.-chir., 24 v. Montebello 490 650
Martina Vincenzo, mode, 15 v. Bellezia . 257-63
Martina di Cornegliano conte Felice, 22 via Principi d'Acaja 425
Martinasso Giov., cartol., 5 v. Barolo . . 293-94
Martinatto F., meccan., 32 v. Mad. Cristina . . 464
Martinazzi sor. in Gamna 13 v. Andrea Doria 4
Martinazzi E. e C., fabbr. liquori, 16 p. Statuto . 372
Martinazzo, conduc., albergo Tre Galli . . . 360
Martinel Michele, pesat. dazio, barr. Valdocco 438
Martinelli Angela in Arnoldi 5 v. Santorre Santarosa. 63
Martinelli Battista, vetraio, 43 v. S. Donato . 283
Martinengo, parrucch., 11 v. Buniva 347
Martinengo coniugi, letti in ferro, 26 v. Galliari 298
Martinengo C., vinaio, 5 v. S. Agostino. . . 379
Martinengo Clara, tratt., 43 v. Bonzanigo . . 370
Martinengo Enr., avv.-proc., 3 p. Venezia 626 34
Martinengo F., mag. alim., 93 v. Nizza. . . . 385
Martinengo Franc., vetri e cristalli, 49 v. Carlo Alberto 283
Martinengo Giacomo, impieg. Reale Palazzo. . 409
Martinengo Gio. (eredi) 44 v. Chivasso . 49
Martinengo Gius., avv., giudice, 4 p. Statuto . 478
Martinengo P. Innoc., cur., Mad. di Campagna 94 485, 524

Martinengo-Perazzo Celestina, maestra, 9 via S. Secondo . . . . . *pag.* 603
Martinengo Teresio, medico, 27 v. S. Domenico 650
Martinet Lorenzo, avv., pretore, 70 v. Venti Sett 479
Martinetti coniugi 4 v. Bra 43
Martinetti Carlo 4 v. Brugnone . . . 43
Martinetti Gio., prof., 44 *bis* v. Montevecchio. 590
Martinetti Margh., merc. drogh., 7 v. Morosini 271,344
Martinetti Mattia, dott., 9 v. S. Secondo 524,680-81-90
Martinetti Seraf., cancell., 3 v. Massena . . 474
Martinetti Vinc., trattore, 4 v. Misericordia 370
Martinetto Aristide, dent. mecc., 7 p. S. Carlo 654
Martinetto Carlo 37 v. Vanchiglia . . . 69
Martinetto Luigi, vinaio, 21 v. S. Giulia . 373-79
Martini coniugi 100 c. Vittorio Em. II. 73
Martini sorelle, sarte, 21 v. Monte di Pietà . 258
Martini sorelle, stiratrici, 24 c. Valentino . . 268
Martini Alessandro , 44 corso Vittorio Emanuele II 28,46,492-95,502,696
Martini Ant., rappr., 32 v. dei Fiori . . 304-06-16
Martini Aventino, fornaio (Cavoretto) 403
Martini B., fabbr. insegne, 6 v. Legnano . . . 280
Martini Benedetto fu Gio. 49 v. Petrarca . 47
Martini Bernardino, neg. vino, p. Corpus Domini 376
Martini Bern., neg., 47 v. S. Massimo 379-85-90-94
Martini Carlo, impieg. post., 20 v. Maria Vittoria 687
Martini Casimiro, , avv. 26 v. Garibaldi 28
Martini Dom., insegn., 49 v. S. Quintino . . . 600
Martini Dom., , n otaio, 18 v. Garibaldi 48,633
Martini Dom., astucc., 18 v. Monte di Pietà 291-92
Martini Eligia in Govean 42 v. Saluzzo . 57
Martini Enrica, maestra (borg. Campidoglio) . 603
Martini Ernesto, 35 v. S. Anselmo 678
Martini Ernesto, fabb. spazzole, 86 c. Vitt. Em. II 347
Martini F., dott. 21 v. Mad. Cristina 34,524-34
Martini Giacinto, , farm., ang lo via Orto Botanico e Mad. Cristina . 35, 44, 655
Martini Gio., calz., 46 v. S. Franc. da Paola . 323
Martini Gio., depos. ghiaccio, 10 v. Giulio. . 374
Martini Gio., sellaio, 2 v. Guarini 320
Martini Giov., impieg., vicolo Benevello. . . 722
Martini G. B., vinaio, 4 v. S. Domenico . . . 379
Martini Guido, , cons. d'App., 40 v. Garibaldi 475
Martini L., , dentista, 2 v. Barbaroux 494-92,650-54
Martini Luigia, panatt., 8 v. Baretti 396
Martini Romeo, ricev. daz. (Foro Boario) . . . 437
Martini Stef. Luigi, cappellano Carceri giud. 482-87
Martini Teresa, fornaia, 37 v. dei Fiori. . . 396
Martini Vinc. 20 v. S. Giulia 62, 63
Martini Vinc., deposito ghiaccio, 3 v. Giulio . 374
Martini Vinc., medico, 6 v. Cernaia 650
Martini Vinc., 47 v. Silvio Pellico 524
Martini Vitt. (Madonna del Pilone) 533
Martini-De Gioannini Clara, maest., 11 v. Botero 603
Martini-Masoero cont. Luigia, 32 v. dei Fiori . 521
Martini e Rossi (Ditta) liquori, 42 c. Vitt. Em. II 5,41,46,47,38 69,73,74,310-45-72-75
Martini di Cigala nob. Enrico, 49 v. Assietta . 425
Martini di Cigala contessa Irene ved. Rignon, 43 v. Carlo Alberto 539
Martini di Cigala Canevaro contessa Giovanna, 49 v. Assietta 493
Martini di Cigala Ferrari Ardicini cont. Fanny, 4 v. Sagliano 425-93, 512-31-40
Martini di Valle Aperta Guido, , cons. d'Appello, 40 v. Garibaldi 475
Martini-Ballaira di Cigala conte Angelo, 4 v. Sagliano 425
Martino frat., neg. sete, 9 v. Pietro Micca 255-56-72
Martino A., trattore 9 v. Corte d'Appello . . 308
Martino Costanza, insegn., 5 v. Orfane . . . 603
Martino Cristina, *pensione*, 9 v. S. Tommaso . 369
Martino Giov., usciere, 42 v. Basilica . . *pag.* 46
Martino Gius., oref., 23 p. Castello . . . 276-77
Martino Gius., neg. pellami, 7 v. S. Secondo . 340
Martino Mario, neg. legna, 44 v. dei Fiori . . 30
Martino Pietro, oref., 4 v. Porta Palatina . . 270
Martino Renato, acquarellista, 3 v. Manzoni . 672
Martinoglio Romeo, rappr., 40 v. Gioberti . . 714
Martinoia Gio. 163 c. Reg. Margherita . . 55
Martinolo frat. 4 v. Vagnone 46
Martinolo Angelo neg. pellami, 5 v. S. Domenico 31,54,319,520,639 40,72
Martinolo Carolina 6 v. Corte d'Appello . 29
Martinolo Enr., telerie, ang. vie Monte di Pietà e Botero 269
Martinolo Giacinto 2 v. dei Quartieri 31,52
Martinolo Gio., , 16 v. Amed. Avogadro 520,723-29
Martinolo Gius.ª in Canova 40 v. Assarotti 6,2
Martinolo Luigi e C. conciatori, 24 via Carena 45, 22, 31
Martinolo Teresa ved. 34 v. S. Quintino . 40
Martinolo Vinc. 45 c. Vercelli . . 70,316-21-33
Martinolo e Piumatti, telerie, angolo v. Monte di Pietà e Botero 269
Martinolo-Teppa Carolina, 3 v. Consolata. . . 490
Martinotti succ. Barrera, merc.-sarto, 3 via Lagrange 262
Martinotti frat. e sor. fu Giov. 9 v. Barbaroux 7, 20, 36, 41, 63
Martinotti Carlo, med.-chir., 25 v. Orfane 504-76-89
Martinotti Clotilde, 9 v. Barbaroux 611
Martinotti Dom., , impieg., 37 v. S. Francesco da Paola 465, 550
Martinotti Dom. geom., 5 v. S. Tommaso . . 63
Martinotti Dom., usciere, 10 v. Corte d'Appello. 482
Martinotti E., sellaio, 43 c. S. Maurizio . . . 320
Martinotti Feder., dott., 34 v. Pio Quinto 567-85,712
Martinotti Feder., , e C., tappezzieri, 9 via Barbaroux 282-97, 549-26, 686
Martinotti Franc., conduc., alb. Fucina. 360-62-68
Martinotti Gabr. in Savoia 54 v. Goff. Casalis 31
Martinotti Gio. fu Gius. 7 c. Raffaello 52,57
Martinotti Gius., corriere, 47 v. S. Teresa . . 396
Martinotti Giuseppina, merc., 24 v. Massena. . 271
Martinotti Luigia in Ruffino 53 v. Goffredo Casalis 31
Martiny Franc., , fu Giov. Lod., 5 v. Pietro Micca 645-73,72
Martoglio Gius., impieg. telegr., 3 p. Solferino, 685
Martoglio Luigia, ved., fornaia, 7 p. Statuto . 396
Martore Antonio, commest. (Mad. del Pilone). 401
Martore Costantino 3 v. Ponza 49
Martore Gio., pizzicagn., 2 v. Genova . . . 380
Martorelli Irma, telegraf., 27 c. Valentino . . 689
Martorelli Luigi, ing., 13 v. S. Teresa. . 635-91
Martra Bald., impieg., 45 v. Garibaldi . . . 700
Marty G. B., orefice, angolo v. Pietro Micca e 2 v. Barbaroux 276,680
Marucchi Giacomo, falegname 41 via S. Giulia 44, 61, 303-10
Marucchi Pietro, sarto, 4 v. Po 261
Marucco Carlo, fornaio, 4 v. Mazzini . . . 396
Marucco Cesare, impieg., 46 v. Milano . . . 467
Marucco G., materassaio, 5 v. Moncalieri . . 326
Marucco Gio., tratt., 3 v. S. Quintino. . . . 371
Marucco Gio. Batt., alunno giudiz., 24 v. Baretti 477
Marucco Medardo, berretti, 20 v. Bellezia 278-79
Marucco Romolo, 8 v. S. Chiara 642
Marvasi Vitt., avv. impieg., 8 v. Cavour. . . 701
Marzano Ieann., bianch., 140 *bis* v. Garibaldi 267-68
Marzano Luigi, alberg., 37 v. Bellezia . . . 367
Marziano Gius., impieg., 49 v. dei Fiori. . . 469
Marzocchi Luigi, , ing. ferr., 26 c. Siccardi 691

Marzorati Giuseppe , 4 v. Cavallerizza.
Masante coniugi, drogh., 34 v. S. Domenico *pag.* 344
Masante Lor. telerie, 40 v. Mazzini 52,266,549
Masanti Paolo, , rappr., 4 v. Maria Vittoria 353
Mascanzoni Ferd., impieg., 38 v. Sacchi . . . 462
Mascarelli Ester, maestra, 4 c. Duca di Genova 603
Mascarelli Giuseppe, 50 v. Cottolengo 683
Mascarino Secondo, vinaio, 39 v. Princ. Amedeo 379
Mascarolti Gius., maglierie, 4 v. Ariosto 264-66-67
Mascherа O., vinaio, 5 v. Arcivescovado. . . 379
Mascheroni Giac., vetturale, v. S. Franc. da Paola ang. v. Mazzini 357
Masciso Gio., pubblicista, 51 v. Venti Sett. . 666
Masello Gio., pesat. daz., 51 c. Princ. Oddone 438
Masello Gius., geom., 18 v. dei Fiori 436
Masello Isidoro, vinaio, 25 v. S. Domenico. . 379
Masera F. Feder, pittore, Tesoriera, oltre barr. di Francia. 642
Masè-Dari Eug., avv., 5 v. Garibaldi . . . 575,626
Masella Gius., decor., 46 v. Giulio 284
Masella Luigi, 145 str. di Mongreno 537
Maselli frat. e sor. 3 v. Bava 9
Masenza Arturo, avv., 20 v. Roma. . VII 626,724
Masera frat., parrucch., 2 v. Maria Vittoria. . 347
Masera Angela, sarta, 22 v. Alfieri. 258
Masera Ant. mecc., 35 str. Stupinigi 66,340
Masera Ant., vetturale, v. Ponte Mosca ang. v. Fiando. 358-59
Masera Antonio, 38 c. Valentino 676
Masera Carlo, 4 v. S. Chiara 642
Masera Demetrio, burro artif., 4 v. S. Domenico. 384
Masera G., calzolaio, 9 v. Boucheron 323
Masera Gio., spurgo pozzi, c. Peschiera . . . 344
Masera Gius.ª Carola, maestra, barr. S. Paolo 599,603
Masera Giuseppe 49 v. Ponte Mosca . . 49
Masera Giuseppe, giard., 20 c. Re Umberto . 714
Masera Luigia 44 *bis* v. Roma 55
Masera M., vinaio, 33 v. S. Massimo 379
Masera Vincenzo, conduc., alb. Dogana Nuova . 361
Masera e Gualco, rappr., 68 v. Venti Sett. . 353
Masi Giuseppe, impieg., 25 v. dei Mille . . . 694
Masia Cesare, macell., 2 p. Eman. Filiberto. . 398
Masin (*vedi* Verani).
Masini A., maestra pianof., 19 v. Accad. Albertina 624
Masini Dom., vetraio, 4 v. Princ. Amedeo. . . 283
Masini G. B., , ispett. imposte dir., 6 v. Bogino 463
Masino (*vedi* Valperga di).
Masino Amedeo capit., 38 v. Gioberti . . 30
Masino fratelli fu Giacinto 46 v. Lagrange 33
Masino Angelo, chir-dent., 37 v. Roma 499,510,654
Masino Barbara in Ricca-Barberis 424 c. Vittorio Emanuele II. 73
Masino Biagio, affitta cavalli, 4 c. Cairoli . . 357
Masino Felice, farmac., 3 v. Maria Vittoria . 655
Masino Franc., pizzic., 29 v. Ormea 389
Masino Giacinta in Manfredi 46 v. Lagrange 33
Masino Gius., impieg., 45 v. Carlo Alberto 460,545
Masino nob. Giulio, ing., 46 v. Lagrange 425,635
Masino Guglielmo, 40 v. Cernaia 548
Masoero A., , ing., 4 c. Valdocco 456,526,635-39-40
Masoero Carlo porcell., 4 v. Moncalieri 40,284
Masoero Carolina, levatr., Ist. Ostetr., 44 p. Cavour 584
Masoero Felice, pizzicagn., 1 v. del Deposito 389
Masoero Francesco, maestro, 42 *bis* v. Saluzzo 600
Masoero Gasp. sp. pozzi neri, 2 c. Principe Eugenio. 50, 53, 311
Masoero G. B., cioccol., 42 v. Barbaroux . . 383
Masoero Gio., tabacc., 4 v. Ponte Mosca. . . 464
Masoero Gio. e C., caff., 13 v. Ponte Mosca . 371
Masoero Virg., pizzic., 4 v. Andrea Doria *pag.* 389
Maspero Giuseppe, , 74 corso Vittorio Emanuele II 53,73,694,702-03-07
Maspes Adolfo, dott., impieg., 26 v. dei Mille 459
Masprone Carlo 49 v. Carena 45,58
Masprone Gio., ristor. (Superga) 404
Masprone Gio. Batt. 46 v. S. Massimo . . 59
Massa, calzol., 17 v. Maria Vittoria 323
Massa coniugi, neg. legna, 16 c. S. Maurizio . 304
Massa Antonio, panier., 49 v. Nizza 273
Massa Basilio, perito geometra (Vercelli). . . 639
Massa Carlo, giardin., 87 v. Cottolengo . . . 714
Massa Enrico Gius., impieg., 37 v. S. Domenico. 703
Massa Francesco, impieg., 12 v. Vanchiglia . 466
Massa Giacomo, 78 c. Vitt. Emanuele II . . 548
Massa Giuseppe, medico, 5 p. Statuto 650
Massa Maria, sarta, 4 p. Eman. Filiberto . . . 258
Massa Mattia, , ing., 84 c. Vittorio Emanuele II 60,65,73,690
Massa Paolo, argentiere, 13 v. S. Teresa . . . 278
Massa Primina, mag. alim., 3 v. S. Anselmo. . 385
Massa Silvio, prof., 20 v. Juvara 594
Massa-Rocci Domenica e C., merc., 3 v. Milano. 274
Massa Saluzzo nob. Eugenio 425
Massa di S. Biagio conte Enrico, 1 v. Maria Vittoria 425,526-38
Massaglia Gio. 44 v. Arsenale 6,
Massaglia Gius., neg. paste, 29 v. delle Orfane. 394
Massaglia Luigi, calzol., 42 v. Pietro Micca . 323
Massaglia Luigi, ebanista, 15 v. S. Quintino . 300
Massaia Cesare 3 v. Morosini 41
Massaia Dom., mag. alim., 460 c. Reg. Margherita. 385
Massaia Guido, neg. legna, 22 v. S. Quintino . 304-79
Massaia Michele, pizzicagn., 2 v. Vasco . . . 389
Massaioli Evelina, maestra, 58 v. Gioberti . . 646
Massaja-Martini Ang., ricam., 43 v. S. Massimo. . 270
Massano F., alberg., rimp. 42 v. S. Tommaso . 367
Massano M., trastulli, 44 v. Garibaldi 274
Massara, drogh., 5 v. dell'Ospedale 344
Massara Eugenia, maestra, 18 v. Carlo Alberto. 603
Massara Maria, mercerie, 4 v. della Rocca. . 274
Massarani G., impr. affissioni, 22 v. Carlo Alberto
Massarani Tullo, , senatore (Roma) 415
Massaro M., tipogr., gall. Umberto I 288
Massaro Maurizio, 6 v. Corte d'Appello . . . 547
Massarotti, modista, 29 v. Roma. 259
Massarotti e Bianco, meccan., 21-23 v. Carlo Alberto 265,321-24-25-28,29-38-40 41-44,656-57
Massasso Rosalia, maestra, 49 v. dei Fiori. . 603
Massazza Teonesto, avv., 49 v. Garibaldi . . . 626
Massazza madre e figli 46 p. Vitt. Em. I . . 36
Massazza Dionigi, , cons. cassaz., 2 v. Fabro . 474
Massazza Gio., 4 v. Andrea Provana 549
Massei Alberto, ten. fant., 29 v. Princ. Amedeo 467
Massei Alberto, musico, 34 v. Po 624
Massei Marianna, modista, 40 v. S. Massimo . 259
Massel di Caresana nob. Anna, 10 v. Andrea Doria. 425
Massel di Caresana cont. Eleonora ved. Corbetta-Bellini 40 v. Andrea Doria . . 5, 23
Massera Andrea, custode, palazzo Madama . . 569
Massera Gio. Batt., delegato P. S. 458
Masserano Enrich., maestra, 26 v. Garibaldi . 603
Masserano Ettore, inserv. catasto, 41 v. Zecca . 457
Masserano Mich., neg. frutta, 41 p. Eman. Filiberto. 392
Masserano Pietro 32 v. Mad. Cristina 22,35,59
Massetti Alfredo, prof., 20 v. Saluzzo 543
Massetti Franc., fabbro, 45 v. Massena . . . 345
Massia Bartol., meccan., 44 v. Vanchiglia. . . 340
Massia Gius., passam., 20 v. Barbaroux . . . 270
Massima Primo, neg. paste, 38 v. Accad. Albertina. 394
Massimino, mercerie, 48 p. Castello 270

Massimino Bart., mobili, 47 v. Cavour *pag.* 297-98
Massimino Giov., tratt., 194 c. Reg. Margherita 369
Massimino di Ceva march. Elvira in Spinola e figlia (San Remo) 21, 57, 64
Massimino march. di S. Michele, 3 v. Consolata . 425
Massocca e Cavaglià, rappr., 6 v. Arsenale . . 353
Massocco Alessandro (Genova) 723
Massocco G., fornaio, 4 c. Vercelli. 396
Massocco Luigi, calzol., 39 c. S. Maurizio . . 323
Massoia Joannico fu Mich. 42 v. Beaumont. 9,24
Massoia G. C., agenzia, 49 v. Botero . . . 351, 639
Massoja Domitilla, insegn., 49 v Botero . . 611-42
Massola ved., macell., 442 barr. di Nizza . . 402
Massola A. (Ditta), fiori artif., 7 v. Roma . 285-86
Massola Ant., macell., 37 v. Po 398
Massola Domen., concial., 64 strada di Francia. 348
Massola Dom., macell., 8 v. S. Franc. da Paola 398
Massola Gio., macell., 95 v. Nizza 398
Massola Gius. 44 v. Passalacqua . . . 27, 66
Massola Luigi, macell., 205 barr. di Nizza . . 402
Massola Maria, macellaia, 24 v. Nizza. . . . 398
Massola Michele, macell., 44 v. Barbaroux . 398
Massolino Felicina, maestra, 35 v. dei Mille . . 603
Massone Riccardo (Parigi). 34
Massoni A. e Moroni, cinghie, 56 via Venti Settembre 324-38
Massoni Augusto (Schio) 672
Massucco Bartolomeo, fornaio, 41 v. Arsenale. 396
Massucco Luigia, ricamat., 30 v. Napione . . 270
Mastino Giorgio, vinaio, 32 v. Carlo Alberto . 379
Mastrella Ant., mediat. sete, 9 v. Ospedale . 253
Masuero, Litteria, 59 v. Garibaldi 383
Masuero Giac., vinaio, 4 strada di Lanzo . 379
Masutti Cecilia, pittrice, 24 p. Vitt. Em. I . . 642
Matana Felice, maestro, 59 c. Vitt. Em. II . . 600
Maternini Franc., ing., 42 v. Arsenale 635-92
Matetti sor. fu Luigi 3 v. Pastrengo . . . 47
Matetti Franc. ved. Genta 69 v. Gioberti . . 30
Matetti M., falegn., 37-39 v. Barbaroux . . 303-65
Matetti Marcello fu Gius. 68 v. S. Secondo . 64
Matis Agost., succ. Raposso, olii, 20 v. Bellezia . 394
Matis Elisab., maestra, 49 v. Ormea. 603
Matossi Andrea, appar. igienici 9-44 corso Brescia. . . . 4, 5, 43, 279-80-89-329-34-42
Matta Carlo Aug., impieg., 8 p. Vitt. Eman. I 460
Matta Carlotta, maestra, 25 v. Gioberti. . . 603
Matta Felicita, sarta, 43 p. Vittorio Eman. I . 258
Matta Maria, vinaia, 3 v. Manzoni 379
Matta Orsola 25 v. dei Mille 23
Mattachini Gius., tint., 52 v. Barolo 269
Mattalia Angela, maestra, 4 v. Cavallerizza. . 603
Mattalia Franc., prof., 28 v. Maria Vittoria . . 592
Mattalia Gio., maggiore, 29 v. Secondo . . 508
Mattalia Luigi, capit. impieg., 135 v. Nizza . 511
Mattana-Devià Giuseppa, maestra, 59 c. Vittorio Emanuele II 603
Mattarelli P., rappr., 40 v. Gazometro . . . 336-53
Mattasoglio G. 8 v. Chivasso 49
Matte Teresita, insegn., 3 v. Duchessa Iolanda 611-44
Mattea Dom. in Enrietto 33 v. Carena 45, 58
Mattei C. (Ditta) cartol., 48 v. Carlo Alberto, 290-92-93
Mattei Franc., geom., catast., 41 v. della Zecca. 457
Matthey Luisa in Sobrero 4 v. Ponte Mosca 44, 49
Mattey Ulisse, maestro pianof., 48 v. Genova . 624
Matthieu di Pian Villar nob. Gaetano, ing. 24 v. Garibaldi 28, 44, 50, 636
Matthieu di Pian Villar conte Vitale, avv. 20 v. Napione 28, 42, 62, 64, 425
Matti Attilio, incisore, 3 v. Princ. Tommaso . 295
Mattioli Aless., verif. (Moncalieri) 464
Mattia Pietro, latteria, 55 v. S. Quintino. . . 383
Mattirolo frat. e sor. fu Adolfo 68 corso Vittorio Emanuele II 61
Mattirolo Adolfo, ing., 3 v. Massena . . . . .
Mattirolo Candida ved. Mo, banco lotto, 8 via San Domenico 40
Mattirolo Emilio, avv., 44 v. Mad. Cristina 62, 71
Mattirolo Ett. ing., 45 v. Carlo Alb. 43 . . .
Mattirolo Eug. 12 v. Franco Bonelli . . . .
Mattirolo Gust., medico, 36 v. Ospedale . . .
Mattirolo Luigi, avv., cons. com., 46 c. Vitt. Em. II. 8, 9, 430, 544-38-74-75-80-93 . . .
Mattirolo Luigi, libraio, 40 v. Po . . . . .
Mattirolo Oreste, dott. prof. R. Univers. . . .
Mattirolo e Talucchi 7 c. Valentino . . .
Mattis V., drogh., 4 v. Bertola . . . . . .
Mattone Luigi, imp. post., 4 v. Venti Settemb. .
Mattone Luigia in Bruno 44 v. S. Francesco da Paola . . . . . .
Mattone di Benevello conte Jean, 32 v. Cernaia, 1.
Matzuzi Bernardo, 44*bis* c. Vitt. Eman. II . . .
Maugeri Luigia, pizzicagn., 49 v. Saluzzo . . 38
Mauletti G. Batt. e figlia 46 p. Castello . .
Maurer Gius., ✱. colonn., 43 v. Andrea Doria . 45
Maurer, Torta e C., tip., 4 v. Pietro Santarosa 288-8
Mauri Aurelio, 59 v. dei Fiori 35
Mauro Isabella, maestra, (Ponte Stura). . . . .
Mauro Vincenzo, capit., 4 p. Carlo Eman II 47
Maury Old., geom., 4 v. del Carmine . . 637, 72
Mautino Camillo, rivend. giorn., 47 v. Venti Settembre 287
Mautino Carlo (Ditta), agenzia, 24 v. Garibaldi 287, 3
Mautino Edoardo, 24 v. Garibaldi 61
Mautino Gio., segheria, 47 v. Balbis 30
Mautino P., incis. metalli, 5 v. S. Tommaso . 29
Mautino Pietro (eredi) 4 str. di S. Paolo. 60, 7
Mayan (*vedi* Marietti de).
Mayat Luigi, (Eremo presso Lucento). . . 52
Mayer Andrea, maestro di musica, 13 v. delle Rosine 544-42, 621-22
Mayer Carlo, rappr., 47 v. Arsenale 35
Mayer Giulio, negoz., 30 v. Roma . 255-56-78-8
Mayneri (*vedi* Ceriana).
Mayneri barone Gius., colonn. 4 v. Brofferio 42, 435, 540, 67
Mayneri Luigi, ✱, prof. ispett. scuole, 7 c. Valentino 590
Mayor des Planches Edoardo, 5 via S. Quintino. 60
Mazanzana A., drogh., 54 v. S. Chiara. . . . 51
Mazé de la Roche conte Tancredi, 4 p. Vittorio Emanuele I 425, 525
Mazeron J., ortopedico, 27 v. Po 634-56-57
Mazza A., ceramiche art., 23 v. Garibaldi . 28
Mazza Carlo, med.-chir., 34 v Campana 371-76-80, 65
Mazza Carolina, callista, 405 v. Nizza 65
Mazza Enrico, sost. proc., 68 v. Bertola . . 47
Mazza Enrico, maggiore, 20 v. Cavour 547-48
Mazza Giacomo, 6 v. dei Mille 67
Mazza Maria, maestra Istit. Duchessa Isabella 64
Mazza Pietro, avv., 2 p. Mad. degli Angeli . 47
Mazzalomo Giac., disegn., 27 v. Accad. Albertina 64
Mazzarelli Pier Giacomo, avv. proc., 5 v. Consolata 626-31
Mazzarino Pietro, economo, 49 v. Juvara. . . 49
Mazzetta Gius., vice-segr., 5 v. S. Quintino VII, 58
Mazzetti Francesco, stagnaio, 67 v. Venti Settembre, fabbrica: 45 v. Pisa. . . VII, 33
Mazzetti Giuliano 45 v. Pisa 48
Mazzetti Marcelliano, 78 v. Venti Settembre . 51
Mazzi soci, rostice., 2 v. della Caccia . . . 38
Mazzia frat. e sor. fu Gius. 25 c. Oporto . 43
Mazzia Angelo, calz., 6 vic. S. Maria. . . . 32
Mazzia Francesco, fumista, 24 v. Mazzini . 284, 30
Mazzia Gio., maestro, 59 c. Oporto 60
Mazzia Giuseppe, fumista, 28 v. Carlo Alberto . 30

Mazzoni Adele, telegr., 18 v. Vanchiglia . *pag.* 689
Mazzoni Carlo, ing., 41 v. Goito 466
Mazzoni Gio., veterin., 40 v. Accad. Albert. 565 659-61
Mazzocchi Luigi, armaiuolo. 18 p. Castello 344-44
Mazzocchi M., maglierie, 13 v. S. Massimo. . . 264
Mazzola Evelina 5 v. Siccardi 61
Mazzola Franc., ing., 52 v. dei Mille. 583-84, 636
Mazzola Giuseppe fonditore, 444 via Madama Cristina 23, 35, 53, 330
Mazzola Giuseppe 5 v. Siccardi . 39, 44, 64
Mazzola Gius., 59 v. Saluzzo. 574
Mazzola Lodovica, tabacc., 18 v. Carlo Alberto 464
Mazzola Luigi, calder., rimp. 32 v. Zecca . 345
Mazzoleni Ersilia, maestra, 4 v Mazzini . . . 603
Mazzoli Ang., mecc., 62-64 strada di Francia . 340
Mazzone Margh., in Vota Domen. 10 v. Allioni. 4
Mazzonis Cesare fu Paolo, , 11 via S. Domenico. 29, 46, 56
Mazzonis Ern. fu Paolo 41 v. S. Domenico 73
Mazzonis P., colonif., 41 v. S. Domenico . . 265
Mazzonis di Pralafera barone Ettore 41 v. S. Domenico . . . 43, 62, 71, 425, 607-10 96
Mazzonis nata Bancalari bar. Teresa, 14 via S. Domenico 425, 512-27
Mazzuchelli Carlo geom. (Chivasso) 456
Mazzucchelli Delfina in Pestalozza 9 via Massena 6, 37
Mazzuchelli Enrico, avv., 40 p. Statuto, *studio* 8 v. Misericordia. 432, 626
Mazzucchelli Giuseppina ved. Bocca 38 via Burdin. 14, 37
Mazzucchelli Paolo e C. Dentis sp rgo pozzi, 9 v. Torquato Tasso . . 68 74, 311
Mazzucchelli Tancredi, 48 v. Mercanti . . . 749
Mazzucchetti A., banchiere, 9 v. Bogino . . 253
Mazzucchetti Ant. fu Aless. 148 corso Regina Margherita. 5, 53, 520
Mazzucchetti Carlo, calzol., 26 v. Rossini . . 323
Mazzucchetti Ida in Tappi 43 v. Assietta 6, 65
Mazzucchi Milanese e C. (Ditta) 28 v. Cellini. 18
Mazzuchi-Allard Luisa, 40 c. Re Umberto . 540, 646
Mazzuri Giovanni 43 v. S. Massimo . . 59
Meaglia Giov., neg. mobili, 5 v. Lanino. . . 298
Mean Giacinta ved. Ravazza 14 v. Buniva. . . 44
Meana (*vedi* Ripa-Buschetti di).
Meano Cesare, , ing., cons. provinc., 17 via Mazzini . . . 451-52-54-56-94, 533, 636, 748
Meano Lorenzo, ✱, curato (borgata Sassi) . . 91 485, 524-34
Meano Natale, macell. (barr. di Nizza) . . . 402
Mecca frat., mercerie, 4 v. S. Tommaso. . . . 272
Mecca Ernesto, pesatore, 15 v. Donati. . . . 438
Mecca L., parrucch., 42 v. S. Franc. da Paola . 347
Meccio Gio. Batt., , ingegn., 30 v. Sacchi. 693
Meda Beatrice, maestra (Mad. di Campagna). 599-603
Meda Domenico, impieg., 4 c. S. Martino . . 462
Medaglia Pietro, rappres., 25 v. Accad. Albertina 353
Medana Fort. (vedova di), lattoniere, 2 via Andrea Doria. 335
Medici Francesco, deputato al Parlamento, 60 v. Moncalieri . . . 40, 417, 534
Medici Gius., , ammin. Tramvie occid. a vapore 695
Medici del Vascello march. Luigi (Venaria) . . 425
Mogliocco Gius., parrucch., 31 v. Secondo . 347
Mogliola Raffaele, veritic., 24 v. Valperga Caluso 464
Mei Ciro, prof., 148 c. Reg. Margherita . . 440, 594
Meille Paolo, 97 c. Vitt. Em. II, 26, 35, 73, 418 513-24-25-34-36-37-40-53, 693, 714-15-17
Meinardi Eugenio, vice-canc., 60 v. S. Chiara. . 477
Meinardi Teresa, tabacc., 141 c. Reg. Margherita 464
Mejnardi Giuseppe, profum., 14 v. Barbaroux *pag.* 312
Mela Angelo, chir.-dentista. 35 v. Po. . 614-54-79
Mela Vitt., geom., impieg., 55 v. Garibaldi. . 459
Melandri Paolo, cappellaio, 4 vic. Tre Quartini. 278
Melano A., mag. alim., 17 v. Barbaroux . . . 385
Melano Batt., pizzicagn., 3 v. Franco Bonelli 389-90
Melano Erminia, maestra, 26 v. Gioberti. . . 603
Melano Gio. Batt. 9 v. dei Mille. 5, 23, 58
Melano Marianna fu Gio. 9 v. Carlo Alberto 45
Melano Mario fu Gius. 2 v. Caccia . . 14, 47
Melano Michelang., pitt., 30 c. S. Maurizio . . 642
Melano Tomm., commest. (Mad. Campagna) . 401
Melano Valent., mag. alim., 26 v. Pr. Tommaso. 385
Melano di Portula conte Enrico, 8 v. Cernaia. 425
Melano di Portula-Viarana contessa Carolina, 8 v. Cernaia 426 93, 526
Melano di Portula conte Emanuele (eredi) 8 via Cernaia. 48
Melanotte (eredi) 29 v. Bertola. 40
Melanotte Carlo Enr. teol., prof., 6 v. Villa Regina 487
Melanotte Cristina in Scrimadore 5 via Cappel Verde. 45
Melchioni Ant., pitt., 44 c. Vitt. Em. II 60, 642
Melchioni Ern., ing., 100 c. Vitt. Em. II . 545, 692
Melchioni Franc., medico, 2 p. Mad. degli Angeli 650
Melchiorre Luigi, , scultore, 44 v. Gaudenzio Ferrari. 644
Melchiorri Terenzio, impieg., 47 v. Belvedere. 459
Melegari conte Cesare 429
Melegari conte Stefano, 53 v. S. Massimo 429, 705-14
Meliga Lorenzo fu Gio. 50 v. Industria. 49, 32
Melisurgo Giovenale, avv., 4*bis* v. Rosine 523, 613-90
Melisurgo-Vegezzi-Ruscalla Ida, 4 *bis* v. delle Rosine. 613-27, 595-97
Melyna (*vedi* Marchetti).
Melyna (*vedi* Sapelli).
Mella nobile Alfredo 426
Mella nob. Eman. Filiberto, 53 v. Garibaldi . . 426
Mella Mansueto, calzol., 55 v. S. Massimo . . 323
Mella Arborio nob. Alessandro, console, 3 via Cernaia 448-26, 539
Mellano Gius., neg. legna, 4 vic. della Verna. . 304
Mellano Luigi, impieg., 23 v. Garibaldi. . . . 620
Mellano P., parrucchiere, 30 v. Cernaia . . . 347
Melle (*vedi* Rovasenda di).
Melli-Turin Maria, mercerie, 149 v. Nizza . . 272
Mellica Ant., neg. legna, 16 v. Buniva 14, 304
Mellini Luigi, avv., 5 v. Ottavio Revel . . . 478
Mellino T., droghiere, 55 v. Garibaldi . . . 314
Melloni Gugl. Ant., 25 v. Principe Amedeo . 552
Melloni Pio, impieg ferr., 48 v. Secchi . . . 692
Melloni Rosina, maestra, 55 v. Gioberti. . . . 603
Melori A., fabbr. insegne, 10 v. Ponte Mosca 280
Memmo Riccardo, ing., stab. S. Marcel. (Aosta) 720
Menabò Umberto, musico, 50 v. Pescatori . 622
Menardi Ang., musico, 26 v. S. Anselmo . . . 624
Menafoglio march. Camillo, banco lotto, 84 v. Nizza 466
Menato Angela, pettinatrice, 4 p. Mad. Cristina 348
Mendes Aug., maglierie, 7 v. Berthollet . . . 266
Mendes B., sarta, 64 c. Vitt. Em. II 258
Mendicità istruita 21 v. S. Massimo . . 4, 9 27, 28, 45, 55, 59
Meneglio-Regis Emilia in Tagliano 9 via S. Massimo 59
Mengi A., medico, 18 v. Pio Quinto. 497
Menicoff Aroldo, medico, 5 v. Venti Settembre 650
Menicoff Franc., ing., 5 v. Venti Settembre . . 694
Menini Cappa Emilia, 7 v. Bonafous 523
Menapace Pietro, avv., 43 v. S. Domenico . . 477
Mennyey Giov., pubbl., 3 c. Valentino. . . . 665
Menocchio Gio., mercerie, 48 v. Po 272

Menocchio Raffaele, ing., 26 v. Cernaia *pag* 636
Mensa Ang. fu Sebast. 9 v. Villa Regina . 74
Mensa Maria, levatr., 108 c. Vitt. Em. II . . .658
Mensi Enr., med. chir., 42 c. Re Umb. 442,576,650
Mensio Biagio isol. 54 *bis* v. Schina . . 64
Mensio Cater., in Giuganino 536 via Circonvallazione. 74
Mensio Franc., vinaio, 9 v. S. Franc. da Paola 379
Mensio Gius., vinaio, 5 v. S. Massimo . . .379
Mensio Paolo, avv. proc., 44 v. S. Teresa 556,626-34
Menso Giovanni, mag. alimentario, 47 v. Bertola. 385
Mentasti Ed. sac., 140 c. Reg. Margherita 53,59
Mentasti Ettore, macell., 34 v. Vanchiglia. .398
Menticazzi Carlo, drogh., 73 c. S. Maurizio. .344
Menzio, conduc., alb. Castelvecchio 364
Menzio Biagio, fan.-drapp., p. Eman. Filiberto 263
Menzio Carlo 46 v. Ormea 44
Menzio Natalina, pizzicagn., 10 v. Fabro . .389
Meotti frat., conduc., alb. Tre Galli 364
Meotti Cesare, legatore libri, 4 v. delle Scuole . 292
Mercali Maria, tratt., 27 v. S. Franc. da Paola 374-79
Mercandino Bernard., farm., 24 v. Garibaldi . 527-70
Mercandino Carlo, farm., 6 v. Venti Settembre . 501
Mercandino Ernesto, avv.-proc., 2 v. Orfane 634
Mercandino F., medico, 7 c. Siccardi 489,593,645-50
Mercandino Giacomo tele cerate, 20 *bis* v. Lagrange e 68 v. Nizza . 32,324-25,518-96
Mercandino Giovanni, rag., 68 v. Nizza e 20 v. Lagrange. 609
Mercandino Gius. 94 v. Saluzzo 57
Mercurio Luigi, segret. Carceri giudiziarie . . 482
Meregaglia frat. e sor. 7 v. Bellini . 60,74
Meregaglia Daniele impresario, 5 via Bellini 60, 308
Merelli Angelo, fabbr. scatole, 3 c. Palestro. . 294
Merenda Pietro avv., pretore, 17 v. Bogino . .478
Meriano-Dell'Isola Angela Margh. 22 corso Massimo d'Azeglio 37
Merini R., rappres., 20 v. Pietro Micca . . .333
Merlai G. e C., rappr., 43 v. della Zecca . .353
Merlani (*vedi* Castellani de').
Merlani Alberto, avv., 53 v. Garibaldi. . . .626
Merlano Delfino 405 v. Circonvallazione . 74
Merle Franc., oref., 2 v. Palazzo di Città . . .276
Merletti madre e figli fu avv. Carlo 9 via Nizza 42,56,63
Merletti Annetta, levatrice, 37 v. dei Fiori . .658
Merletti Camilla, fioraia, 5 v. Nizza 285
Merletti Francesca, trapuntista, 57 v. Po . . .325
Merletti Gio., materass., 21 v. Baretti . . .326
Merletti Rosa, levatr., 50 v. Princ. Tommaso. 658
Merli Ernesta, maestra, 26 c. S. Maurizio . .603
Merlin Gio., pizzicagn., 8 v. Bellini 389
Merlin Gius. Ant. fu Gio. 43 v. Petrarca . 47
Merlin Gius., mag. alim., 36 c. Re Umberto 385-89
Merlino, ricamat., 3 v. Porta Palatina. . . .270
Merlino sor. 458 c. Regina Margherita . 45,53
Merlino Ang. ved. Rinaldi e figlio 1 via Assietta. 6, 29, 56, 70
Merlino Ant. fu Gius. 74 c. Re Umberto. 53
Merlino Carlo, inserv., palazzo Madama . . .475
Merlino Gio., tratt., 123 v. Nizza 370
Merlino fu Giacomo (Ditta), argent., 43 v. Basilica 278
Merlino Pietro, pizzicagn., 49 v. Garibaldi .389
Merlo coniugi 2 v. Tarino. 67
Merlo sorelle, neg. paste, 6 v. Bertola. . . .394
Merlo Adele, istitutrice infantile, 57 v. Po. .618
Merlo Angelo, guanti, 46 v. Lagrange 320
Merlo Annunziata, sarta, 5 v. S. Domenico . .258
Merlo Arturo, parrucch., 34 via Garibaldi .347
Merlo Carlo, fabbro-ferr., 20 v. S. Donato . .345
Merlo Carol. ved. Fabaro 3 v. Moncalieri *pag.* 36
Merlo Cesare, macell., 32 v. Saluzzo 398
Merlo Domenico di Gius. 9 p. Gran Madre di Dio 31
Merlo Domenico, pizzic., ang. via Tarino e c. S. Maurizio 488
Merlo E. e C., pubblicità, 37 c. Vitt. Eman. II 288
Merlo Emilio 30 v. Barolo 8
Merlo Enr. fu Felice 30 v. Sacchi 39
Merlo Enr., pitt., 2 v. S. Teresa 642
Merlo G., ricamat., 2 vic. S. Maria. 270
Merlo Gio., marmista, 5 v. Quattro Marzo . .305
Merlo Giovanna, ricam., 44 p. Castello . . .270
Merlo Gius., droghe, e colon., 2 v. Stampatori 345
Merlo Ida, direttrice Istit. Figlie Militari . . .643
Merlo Luigi, calzol., 2 v. Andrea Doria. . .323
Merlo Luigi, falegn., 44 v. Saccarelli . . 301-03
Merlo Margh., merciaia, 7 v. Bava. 272
Merlo Margh. in Alloati 21-23 v. Botero 43
Merlo Maria Elisa, insegn. 10 p. Gran Madre di Dio 572,603
Merlo Paolo, salsam., 32 v. Mad. Cristina . .385
Merlo Vitt., macell., 98 c. Vitt. Eman. II . .398
Merlo e C., neg. vino, 487 barr. di Nizza .405
Merlo-Pich Giulio, impieg., 29 v. Saluzzo . .436
Merlo-Reina Luisa, 2 v. S. Teresa 512-95
Merlon Galeno, insegn., 42 v. Massena . . .608
Merlon S., decoratore, 12 v. Massena 284
Merlone C. succ. Garneri, chincagl., 2 piazza S. Carlo 275
Merlone Enr., corriere, 38 v. Roma 356
Merlone Felice, commest., 302 barr. Nizza . 400-01
Merlotti Feder., eban., 46 v. Duch. Jolanda 300-03
Mermoz Amalia, ricamatr., 44 v. Montevecchio 270
Merseburger Clotilde (R. Parco) 532
Mersi Simone 73 v. Cottolengo. 22
Merzagora A. e C., fabbr. berretti, 16 v. Vanchiglia 279
Merzari Federico, impieg. daz. (Foro Boario) 437
Merzari-Bonetto Cater., maestra, 25 v. Cernaia 598
Mesman Gio., legat. libri, 5 v. Torquato Tasso 292
Messea conte avv. Luigi Teodoro, pretore, 14 v. Consolata 479,520,680
Messea V. G., inchiostro da stampa, 17 via Vittorio Amedeo II 294,341
Mestialis conte di Graglia 426
Mestrallet L. meccan., 30 c. Re Umberto e 8 p. Carlo Felice . . . 41, 53, 337-43
Mesturini Ercole, capit., 3 c. Valentino . . .469
Mesturini Evasio, conduc., 4 v. Ospedale. . .364
Mesturini Ferd., 20 v. Groppello. 543
Mesturino sorelle, mercerie, 44 v. Massena .272
Mesturino Gius., mecc., 5 v. Bonzanigo . 340-45
Metzger Carlo (eredi), fabbr. birra, Valdocco . 374
Meyer Karl e C., neg. metalli, 2 c. S. Martino 329-31-36-37-38 53
Meyer Vincenzo, avv. notaio, 1 v. Juvara 626-32-33
Meyna Madd., mag. alim., 29 v. Marocchetti . 385
Meynier Emilio, medico, 51 c. Oporto . . 495-98 541-44,650
Mezza Antonio, maniscalco, 61 v. Nizza . . .357
Mezzabotta Carlo, ing., 119 c. Vitt. Eman. II . 636
Mezzano fratelli, calzolai, 46 c. Casale . . .323
Mezzena Pietro avv., 25 v. Mad. Cristina. 34
Mezzenile (*vedi* Francesetti di).
Mezzi (*vedi* De Mezzi).
Mezzo Gius., conduc., albergo Campanile . .365
Miaglia Edoardo, avv., 44 v. Garibaldi. .626 716-20-22
Miaja Luigi (Lingotto) 24, 533
Micca Domen., tratt. (barr. S. Paolo). 404

Micca Ferd., falegn., 40 v. Madama Cristina *pag.* 303
Micca Maria, neg. vino, 2 borg. Campidoglio 405
Micellone Edoardo, medico, 21 v. Gioberti . 650
Micellone I., ✱, dott., ten. colonn., consigl. Accad. Veterin., 40 v. Accad. Albertina . .565
Micellone Ignazio, cons. provinc., 40 v. Garibaldi 452
Michel Carlo, (Alessandria). 684
Michela Batt., vinaio, 2 v. Ariosto 379
Michela Emilio, 24 v. Ormea 548
Michela Gian Pietro, 33 v. S. Chiara. . . .320
Michela-Zucco Giovanni ingegn., 32 via Bonzanigo 12, 34, 278, 323-32-33-94
Michelangelo Dom., fabbro, 9 v. Stampatori . 345
Micheletta frat. di Gio. 1 barr. Martinetto . 37
Micheletta G. B. e figli, neg. granaglie, barr. Martinetto 393
Micheletti Giovanni, colonnello, 7 v. Assarotti 501-18
Micheletti M., cappellaio, 4 p. Carlo Felice . 279
Micheletti P. Michele, sacerdote, 28 v. Barbaroux.
Micheletti Pietro, impieg., 2 v. Perrone . . .463
Michieli Ferdin., medico, 33 v. S. Chiara . 580,650
Michelotti Cesare, barc., 2 v. Vanchiglia . . .250
Michelotti Dom., neg. formaggi, 18 v. Bellezia 390
Michetti L., calderaio, 5 v. Cottolengo . . .345
Michetti Vinc., sarto, 43 v. Porta Palatina . .261
Michienzi Vinc., musico, 25 v. Roma . . 624-22
Michon Madd. nata Faccio 12 v. Belvedere 10
Micotti Ant., liquor., ang. v. Zecca e v. Vasco . 373
Midana G., ing., 45 c. Vinzaglio 436, 636
Mieville Ant. ved. Defernex 28 v. Galliari . 9
Migasso frat., fornai, 6 v. Moncalieri 396
Migasso Seraf., calzol., 25 v. Ponte Mosca . .323
Migliano Gio. Pietro, medico, 44 p. Cavour 499 581
Migliara Eldrado, prof. mus. Cast. Medioevale 542,645
Migliardi frat., neg. olii, 19 v. Galliari . . .391
Migliardi Franc., pizzic., 2 v. Saluzzo . . . 387
Migliardi Franc., armoniche, vic. Tre Galline. 299
Migliardi G., avv. proc., 6 v. Stampatori. 626-28-34
Migliarina Isid. panatt., 4 v. Ponte Mosca 50,396
Migliarina Luigia, maestra, 24 v. Orfane . . .643
Migliasso ved., tratt., 8 via Reggio 370
Migliasso Maria fu Gius. 40 v. Pio Quinto. 48
Migliasso V., maglierie, ang. v. Mad. Cristina e Galliari 266-67-68
Migliau D. e G. di Leone, merc.-sarti, 40-42 v. Milano 262
Migliau Leone (eredi) 8 v. Guastalla . . 32
Migliau e Vercellone, merc.-sarti, 58 c. Vittorio Emanuele II 262
Migliavacca Annib., fabbr. camicie, 42 v. Cernaia 268-72
Migliavacca Franc., neg. buste, 14 p. Castello 290-91
Migliavacca Giac., prof., dirett. Collegio S. Gius. 607
Migliavacca e Soci 23 v. S. Franc. da Paola 5,58
Miglietta Maria, pizzicagn., 8 v. Vagnone . . 385
Miglietti fratelli 40 v. Novara 43
Miglietti Giacomo, geom., barr. di Milano . 533,96
Miglietti Gio., ufficio traduz., 20 v. Pietro Micca VII
Miglietti V., prof., 4 v. Melchior Gioia . . . 606 609-19-20-67
Miglini Giovanni, lattoniere, 16 v. Saluzzo . . 335
Miglio Francesca, maestra, 44 v. Cavour . . .603
Miglio Gius., torn., metalli, 12 v. Barbaroux 296,330
Miglioli Ferdin., impieg. ferrov., 13 v. Nizza. .690
Migliora Ettore, drogh., 44 v. Milano 48,344
Migliore Caterina, vettur., c. Vitt. Eman. II ang. v. Sacchi 358
Migliore G., neg. paste, 5 v. Beccherie. . . .393
Migliore Gius., neg. frutta, 6 v. Ponte Mosca . 392
Migliore Giuseppe, 26 v. Garibaldi.
Migliore Lor., salsam., 13 p. Em. Filib *pag.* 367-89
Migliore Maddalena, maestra, 26 v. Garibaldi . 603
Migliore Margh., neg. mobili, 8 p. S. Giovanni 282,98
Migliore Maria, camicie, 26 v. Garibaldi. . . 268
Migliore Spirito, ing., 5 v. Andrea Provana . . 436
Migliore Teodoro, pizzic., 3 v. Genova . . . 389
Migliorero frat., pizzicagn., 166 *bis* v. Stampatori 389
Migliorero Felice, parrucch., 175 barr. Nizza. 403
Migliorero G. B., pizzicagn., 46 v. Pisa . . . 389
Migliorero Gio. di P., pizzic., 34 v. Garibaldi. 389
Miglioretti Gius., passam., 28 v. Maria Vittoria. 270
Miglioretti Mich., medico, 26 v. Princ. Amedeo. . 650
Miglioretti di S. Sebast. conte Alberto, 27 via della Rocca. 426
Miglioretti di S. Sebast. nob. Costantino, avv., 27 via della Rocca 426, 511
Migliotti Domenico, sarto, 44 v. Mazzini. . . 261
Mignacco Gio., avv.-proc., 9 v. Scuole 608-26-31-63
Mignone Giuseppe, impieg., 50 v. Mazzini. . 462
Mignone Giuseppe, prof., 45 p. Statuto . . . 590
Mijno Giuseppe, not., 43 v. Corte d'Appello . 633
Mijno Onorino, avv., notaio (Gassino) 633
Mijno Placido, farmac., ang. c. Vitt. Eman II e v. Accad. Albertina 655
Milanaccio E., med.-chir., 28 v. S. Anselmo . . 650
Milanaccio Franc. fabbr. mob., 28 via S. Anselmo e 44 v. Baretti 8, 62,297,303,555
Milanese Carlo, tabacc., 9 v. Garibaldi. . . . 463
Milanese C.ª, drogh., ang. v. S. Secondo e Legnano 314
Milanese frat. e sor. di Bartol. 27 v. Barolo 8
Milanese Osvaldo, tabac., 4 v. Saluzzo . . . 464
Milanesi Pietro, cancell., 40 v. Corte d'Appello 482
Milanesio Angela, vinaia, 16 v. Chivasso. . . 379
Milanesio Stef., impieg., 36 v. Carlo Alberto . 563
Milanesio-Cocchiello Gius.ª, maestra, 17 v. Nizza 603
Milani Luigi, 23 v. Principe Amedeo 706
Milano Alberto, 4 v. S. Domenico 682
Milano Biagio, vinaio, 5 v. Saluzzo 379
Milano Carolina, panatt., barr. di Nizza . . . 402
Milano Edoardo, gall. Subalpina 49,72,717
Milano Giacomo, orefice, ang. v. Milano e S. Domenico 276
Milano Gio. e Ter., neg. olii, 40 v. S. Massimo . 394
Milano Gius., merciaio, 42 p. Vitt. Em. I. . . 272
Milano L., pizzic., 29 v. Carlo Alberto . . . 389
Milano Lorenzo, pizzicagn., 9 v. S. Secondo. 389
Milano Teresa fu Gius. 17 v. Conte Verde. 21
Milano e Galeazzi 20 c. Emilia 25
Milano-Rizzetti Giuseppina, ispettr. Casa Benefica 527
Milanoli C. ed E. frat., falegn., 45 v. Stampatori. 303
Milanolo Pietro, latton., 23 *bis* v. Ponte Mosca . 335
Milazzo Andrea, tabacc., 3 v. Bertola 463
Milesi Dom., tenente artigl., 22 c. Cairoli. . 586
Miletti Antonio, 50 v. Po 530
Miletti Mich. e figli, bottai, 108 barr. Casale . 302
Miletto, conducente, albergo Milano 365
Mili G. B., impieg., 2 v. Perrone. . . . 468,547
Milia Michele, impieg., 8 strad. del Lauro. 434,563
Millet d'Arvillard march. Edoardo, 12 v. Principe Amedeo 426
Millo Felice, assagg. metalli, 4 v. Bogino. . .275
Milone Agnese in Lana isol. 32ª v. Ciriè . 20
Milone Albano, dott., 18 p. Em. Filiberto 494-92,650
Milone Cesare, telegr., 4 v. Superga. 689
Milone Gius. 48 v. Orto Botanico . . . 44
Milone Lodov., conduc., alb. Corona Grossa . 365
Milone Lorenzo, macellaio, 6 v. Bellini . . . 398
Milone Pasquale, insegn. (Badia di Stura). 599,600
Milone Vinc., procurat., 5 v. Basilica. . . . 634
Mimolo Valent., ricamatr., 46 v. Silvio Pellico. 270

Mina Camillo, ☎, prof., direttore scolastico (Lucento) . . . . . *pag.* 520-32,660-01
Mina Cesarina, tabaccaia, 42 v. Genova . . .463
Mina Ernesto, ☎, 81 c. Principe Oddone .680
Mina Paolo, sarto, 35 v. Bellezia 264
Mina Mario, pubblic., 25 v. Berthollet 665-66-78
Minacci Bern., collett., 24 v. S. Tommaso . .341
Minasoli Luigi, pittore, 22 v. Montebello . .642
Minella Costant., farm., 33 v. Po 655
Minella Pietro, drogh., ang. c. Vitt. Eman. II e v. Accademia Albertina 344
Minelli sor. fu Pietro 406*bis* vic. Valfonda, 69
Minelli Bernardo, fattorino, 10 v. Rivalta . .589
Minelli D., panatt., 12 v. Mazzini. 396
Minelli Gius., impieg. p. st., 6 v. Gazometro .688
Minerdo C., mercerie, 21 c. Vinzaglio. . . .272
Minetti Bart., conduc., alb. Persico Reale . .365
Minetti Carlo, fabbro, 28 v. Mad. Cristina . .345
Minetti L., ottico, 10 p. S. Carlo 329
Minetti Luigi, mastro falegname, istituto Sordo-muti, 5 v. Juvara 303,344
Minetto C., agenzia di pubbl., 7 v. S. Teresa . 288 663-69,743
Minetto Cost., calz., 32 v. Accad. Albertina . 323
Minghetti Zaccaria, 27 v. Mad. Cristina . 353, 547
Miniati Mariano, stucc., 23 v. Rossini . . .305
Miniati Ugo, scultore, 4 v. Boucheron . . .644
Miniggio C. e C., meccan., 7 v. Gaud. Ferrari. 329-33
Miniggio Virg., pizzicagn., 25 v. S. Quintino . 389
Miniscalchi Erizzo conte Marco, deputato (Roma) 416
Mino coniugi, drogh., 42 barr. S. Paolo . . 401
Mino sorelle 3 v. Milano 42, 31, 52
Mino A. e C., lanerie, 46 c. Siccardi 263
Mino Carlo, inserv. catast., 44 v. della Zecca. 457
Mino Enrico fu Gius 17 v. La Marmora . 34
Minocchio Felice 37 v. Vanchiglia. . . 69
Minocchio Pastore e C., banchieri, 12 via Principe Amedeo 253
Minoia Gio. Ang., impieg., 3 v. Andrea Doria. . .687
Minoia Gio. (Ditta), indorat., 19 v. Mercanti 280-84-96
Minola frat. fu Luigi 4 v. Misericordia, 39,49
Minola Ambrogio 4 v. Misericordia. 677
Minola G. e fr., ombrellai, ang. v. Garibaldi e Misericordia 274,319
Minola Giacomo, revisore tipogr., 8 via San Domenico 552
Minola Luigi, cappellaio, 7 v. Lagrange 278
Minola Luigi fu Bartolomeo (Stresa) *pag.* 58
Minola Natale, neg. mobili, 29 v. Orfane . . 298
Minoli, agenzia, 3 v. Venti Settembre. . . .354
Minotti L., intagl., 5 c. Vitt. Em. II . . .296 97-98
Mioletto Gio., ☎, 2 v. Giulio 347
Miotti Lor., impieg. dazio, 48 v. Gioberti. . .438
Mirabelli Gius., impieg., 46 v. S. Giulia . . .453
Mirafiori (*Dep. della tenuta*), 42 v. Carlo Alberto 376
Mirafiori (*vedi* Guerrieri di).
Miraglia Matteo ☎, prof., 6 c. Re Umberto . 593,614
Miraglio fratelli, orolog., 2 v. Manzoni . . .277
Miraglio Domenico, mag. alim., 44 v. Massena 385
Mirani Annita, telegr., 34 v. Mad. Cristina . .689
Mirano Ernesta, maestra, 3 v. Private. . . .603
Mirano Sofia ved. Rey 3 p. Venezia . . . 69
Miretti Annib., impieg., 44 v. Assarotti. . .435
Miretti Luigi, proc., 6 v. S. Tommaso; *abitaz.* 54 v. Venti Settembre 523, 634
Miretti Michele, piano-forti, 3 v. Napione . .299
Miretti Tommaso, 4 v. Urbano Rattazzi . . .546
Miroglio frat., meccan., 2 v. Manzoni 340
Miroglio Gio., cappelli paglia, 3 p. Em. Filiberto 278
Miroglio Gio., avv., 44 v. delle Scuole . . .626
Miroglio Gius., orolog., 2 v. S. Donato. . .276-77
Mirone Enrico, ing., 35 v. Venti Sett. . *pag.* 636
Mirone Eug., ing., ferr., 29 c. Oporto . . . .
Mirone P., appar. gaz, 43 v. S. Donato . . .
Mistralletto Adele, ferram., rimp. al 30 v. Mazz.
Mistrot (*vedi* Cucca-Mistrot).
Mistrot F., esattore crediti, 10 v. Zecca . . .
Mo coniugi 33 v. Gioberti . . . . . .
Mo Alessandro 18 v. Barolo. . . . . .
Mo Cecilia, neg. legna, 42 v. Massena . . . .
Mo Domenica vedova, pizzicagn., ang. v. Principe Amedeo e Rosine. . . . . .
Mo Gerol., ☎, medico-chirurgo, 38 c. Vittorio Emanuele II 538-75-77
Mo Giacomo, latton., 46 v. della Rocca . . .
Mo Giuseppe, latton., 9 v. Torquato Tasso . .
Mo Lod., confett., 41 v. Venti Settembre. . .
Mo Vittoria, mercerie, 62 c. Vitt. Em. II . .
Mo e Costabella G., latton., 23 v. Mad. Cristina
Mobiglia Lorenzo, apparati elettrici, 443 v. Madama Cristina 328-
Mocagatta Celest., prof.ª, 3 v. Ormea . . .
Mocagatta Gius., capo-uff. staz. Porta Nuova .
Mocagatta Vinc., avv. proc., 26 v. Ospedale 626-31
Moccalgo Gius., edic. giorn., p. Carlo Em. II .
Mocchia di Coggiola conte Emer., 4 v. Bogino 42
Mochino Vincenzo, macellaio (Mad. del Pilone).
Modena Gius., pastice., 28 v. Po 382-9
Modena Guido, calzol., 45 R. Parco . . . .
Modetti Maria in Cattaneo 4 v. Cappel Verde.
Modigliano Cesare, prof., 63 c. Vitt. Em. II .
Modonesi Luigia in Boccaccio 3 v. Verrua
Modrone Giuseppina, maestra Istit. Duchessa Isabella . . . . . .
Moffa Gio., calzolaio, 84 c. Regina Margherita .
Moffa Guglielmo, impieg., 9 v. Saluzzo . . .
Moglia coniugi 51 v. Industria. . . . . .
Moglia Angela, levatr., 48 v. Sacchi . . . .
Moglia Antonio, mag. alim., 4 c. Vercelli . 379-80
Moglia Carlo, 24 v. Gioberti 554, 70
Moglia Clotilde, sarta, 24 v. Gioberti . . . .
Moglia Ferdin., tipogr., 48 v. Sacchi. . . .
Moglia G., emporio merci, 3-5 v. Finanze, 274-9 312-32-4
Moglia Gius., avv. pubbl., 24 v. S. Dalmazzo 626-68-7
Moglia Gius., tratt., 122 R. Parco . . . . .
Moglia Giuseppe, ostricaio, 4 p. Giulio . . .
Mogliassi Gius. dott., 49 v. Orfane 24, 36, 43, 650
Moglini Biagio, tratt., 40 v. Mazzini. . . . .
Mogliotti sorelle fu Felice 1 v. della Caccia
Mogliotti Franc. in Caponotto 24 v. Baretti.
Mogna Anna, olii e salumi, 20 v. Barbaroux
Mognetti Ang., latton., 6 v. Melchior Gioia.
Moine G., drogh., ang. v. S. Secondo e corso Muca di Genova e 56 v. S. Chiara . .
Moine L., leg. libri, 2 v. Urbano Rattazzi . .
Moiraghi Ant. calzol., 31 v. Lagrange 37,325
Moiraghi Rinaldo, impieg., 45 v. Mazzini . .
Mois Carlo, neg. frutta, rimp. all'I p. S. Carlo
Moirano (*vedi* Lupi di).
Moise Gio., calz., 40 v. Buniva . . . . . .
Moisello coniugi, tessuti, 48 v. Chivasso . 265,
Moisio Eug., orefice, 22 p. Vitt. Eman. I. . .
Moiso Gius., materass., 39 v. Mazzini . . . .
Moiso L., fiori artif., 3 c. Reg. Margherita . .
Moiso Maria, banco prestiti, 3 v. Assietta . .
Moiso-Corsino Michelina, levatr., 39 v. Mazzini.
Mola frat., neg. carb., rimp. all'11 v. Pescatori
Mola Gius. piano-forti, 82 v. Nizza . . . 43,299
Mola Giuseppina e figli 14 v. Lagrange . .
Molà Gustavo, ☎, capitano, 3 v. Pastrengo. .
Mola-Boursier di Larizzate conte Massimo, 11 c. Valentino . . . . . .

Mola di Larissé Ademaro, ☎ (Carignano) *pag.* 456
Mola di Nomaglio conte Ippol., 42 v. Saluzzo 426
Molandrino frat., macellai, 8 v. Bava 398
Molari Gio. fu Franc. 50 v. Barolo. . . 8
Molardo Gio., conduc., alb. Persico Reale . .365
Molaschi, conducente, albergo Fucina 360
Molasso Domen., pizzic., 44 v. Stampatori . .389
Molasso Giacinto, vinaio, 7 v. Morosini . . .379
Molasso Michele, trattore, 5 v. Des Ambrois 366-70
Molassi Gio., ☎, diretl. tramvie Canav. (Rivarolo) 694
Molassi Gerardo, ing., libr.-edit., 56 v. Venti Settembre 286-90, 636
Molassi Ettore, impieg., 40 v. Roma 703
Molgatini Giacomo, pizzic., 27 v. Ponte Mosca, 389
Molgora coniugi 24 v. Burdin 44
Molin Beniam. (eredi), tratt., 3 p. Em. Filiberto 366
Molina Gio. Antonio, tratt., ang. v. Pio Quinto e via Nizza. 367
Molina Angelo, ☎, prof. (Parma). 376
Molina e C., parrucch., 39 v. Lagrange. . . .347
Molinar Antonio 20 v. Napione 42
Molinar L., stab pollicoll., 48 c. Vercelli . .386
Molinar Luigi, fabb. gabbie, p. Em. Filiberto .273
Molinari A., neg. mob., 48 c. S. Maurizio 298, 326, 347
Molinari Annib Ang., perito, 48 c. S. Maurizio 639
Molinari C., ristor., ang. v. S. Teresa e Genova 371
Molinari Carlo, avv.-proc., 45 v. S. Chiara 626-31
Molinari Cesare, 47 v. Mad. Cristina 571
Molinari Federico 9 v. Boucheron . . . 43
Molinari Francesca ved. Demartini e figli 15 v. Biella. 44
Molinari Gio. Batt., mater., 24 c. S. Maurizio . 326
Molinari Gius., calzol., 16 v. Gazometro . . 323
Molinari Gius., impieg., 57 c. Vitt. Eman. II . .705
Molinari Gius., ☎, prof., 50 v. Venti Sett. . .588
Molinari Luigi, depos. calzat., 1 v. Garibaldi . 323
Molinari Rosa in Artusio 20 v. Juvara 32, 46
Molinari Vitt., avv., 5 v. Rosine 626-82
Molinari Vitt., medico, 5 v. Giannone 650, 744
Molinari e C., rappr., 44 v. S. Quintino . 353-84
Molinatti e Sarzotti, caffè-ristor., ang. p. Castello e v. Barbaroux 374
Molineri Edoardo, rag., rappr., 28 v. Roma . . VII
Molineri Gius. Cesare, ☎ prof., 34 v. Carlo Alberto 588
Molineri Teresa in Gualco 20 v. Monte Pietà 44
Molines Franc. 46 v. Garibaldi 16, 28, 39, 57, 63, 68
Molineris Ant., liquor., 44 v. Bellezia. . . .373
Molini Cost. in Durando 8 v. Giac. Leopardi. 29
Molini Dora detti Molassi, 6 v. Priocca . . 393
Molino coniugi 45 v. Mad. Cristina . . . 34
Molino sorelle, carte da giuoco, 14 p. Castello 290
Molino delle Catene, 22 p. Eman. Filiberto. . . 393
Molino di Brandizzo, deposito, ang. v. Bellini e S. Quintino 393
Molino di Settimo, 31 c. Siccardi 393
Molino Militare, 128 c. Vitt. Eman. II . . . 393
Molino Agost., pizzicagn., 1 v. Goito . . . 389
Molino Ant., sarto, 24 acc. al 10 v. Baretti 261
Molino Aug., neg. paste, 33 v. dei Mille . . .394
Molino Ermenegildo, vinaio, 24 v. Carmine. . 379
Molino F., cravatte, 70 v. Venti Settembre 268, 320
Molino Franc., falegn., 30 v. S. Franc. Paola . 303
Molino Gio., fornaio, 29 v. Borgo Dora. . . 396
Molino Gio., vinaio, 8 v. Valle S. Martino. . 379
Molino Gius., impieg., 5 v. Andrea Provana. 467
Molino Lucia, rivend. giorn., 46 v. Cernaia . . 287
Molino Maria, mercerie, 32 v. S. Giulia . . 272
Molino Maria, neg. vino, 302 Barriera Nizza . 405
Molino Palmira ved. Andreis 72 corso Vitt. Eman. II 73
Molino Paolo, notaio (Andezzeno) 633
Molino Paolo, tabaccaio, 6 v. S. Donato *pag.* 461
Molino Pietro, impieg., 2*bis* c. Palestro . . . 586
Molino Secondo, vinaio, 8 v. Balbis 379
Molino e Defilippi, parrucch., 4 v. Corte d'Appello 347
Molino-Galoppo Felicita, levatr., bar. S. Paolo . 658
Molla Maria, vinaia, 25 v. Cibrario 379
Mollard Emilio, avv. proc., 11 v. Assarotti . . 634
Mollard Filippo, avv.-proc., 41 v. Assarotti . 634
Mollard Luisa, maestra, 11 v. Assarotti . . . 603
Molo Giulio, 54 v. Venti Settembre 719
Molteni Ant., musico, 9 v. Montebello 624
Moltini Gio., cappellaio, 35 v. Po. 279
Molza frat. (Modena) 38
Mombello (*vedi* Sommati di)
Mombello Carlo fu G. B. 37 v. Tiziano 67, 74
Mombello coniugi 12 v. Circonvallaz. . 25, 74
Momigliano fratelli fu Moise (Ditta) 30 via Madama Cristina 20, 37, 42, 43, 57
Momigliano Em. (eredi) banch., 4 via Genova 25, 42, 70, 253
Momigliano Isaia fu Mo se 17 v. Pietro Micca 5, 49, 20, 37
Momo Amedeo, liquorista, 24 v. Po 373
Momo Carlo, ✱, colonn., 7 v. S. Franc. da Paola 470
Momo G. B., vett., ang. v. Arsenale e S. Teresa. 357
Monà Aug., parrucch., 42 v. Genova 347
Monaca Emilio, segr. Pref., 24 v. Orfane . . 451
Monaci E., prof., 18 v. Vittorio Amedeo II. . 662
Monaco coniugi 3 v. Piazzi 36, 48
Monaco, drogh., 43 v. Princ. Amedeo . . . 344
Monaco Felice, trattoria, 9 v. Marco Polo . . 367
Monale (*vedi* Bughioni di).
Monale (*vedi* Scaramipi di).
Monari dott., Umberto, prof. R. Università. . 576
Monastero (*vedi* Giriodi di).
Monastero delle Sacramentine 4 v. Belvedere 10, 48
Monastero della Visitazione (Amministraz. del fondo pel culto) 10 v. Consolata . . 24
Monastero S. Giuseppe 29 v. Ospedale 45, 59
Monasterolo (*vedi* Albertengo di).
Monasterolo (*vedi* Harcourt di).
Monasterolo, cartol., 21 v. Mazzini 294
Monasterolo Carlo, impr. trasp., 29 v. Nizza. . 355
Monateri succ. Bruna, calzol., 34 v. S. Chiara . 323
Monateri Carlo, fornaio, 3 v. Basilica. . . . 396
Monateri Dom. parrucch., 117 v. Nizza 42, 347
Monateri Filippo, alunno giud., 44 v. S. Secondo. 475
Monateri Gio., falegn., 42 v. Galliari. . . . 303
Monateri Giovanni, barbiere, 47 v. Bogino . . 347
Monateri Giuseppe, fornaio, 41 c. Vercelli . 396
Monateri M., sarta, 34 v. S. Chiara 258
Monateri Margh., fornaia, 31 v. S. Franc. Paola. 396
Moncalvo E., sarta, 31 v. Lagrange 258
Monchiero Emilia, maestra, 1 v. Bellezia . . 603
Monchiero Oreste, impieg., 1 v. Bellezia. . . 687
Mondini Stef. Alessio, impieg., 8 v. Arsenale. . 461
Mondini Stef., controll. Officina Carte-Valori . 465
Mondino Amb., prof., 12 c. Princ. Oddone 594, 607-16
Mondino Ant. albergatore, 70 v. Venti Settembre 66, 366
Mondino Carlo, corriere, 21 v. S. Tommaso . 356
Mondino Celest., ☎ avv., 45 v. della Rocca 699
Mondino Federico 46 v. Galliari . . . 28, 51
Mondino Felice, avv., 45 v. della Rocca . . . 699
Mondino Franc. sac. e frat. 58 v. Nizza 49, 43
Mondino Giuseppe, usciere, 2 v. S. Donato 478-79
Mondino Luigi, ing. 6 p. Solferino 29, 36, 65 66, 342, 672
Mondino Luigi, sacerd., 74 v. Venti Settembre. 529
Mondino Paolo Emilio, ✱, 46 v Garibaldi 454-55-60
Mondo A., calzol., 3 c. Raffaello 323

Mondo C., merc., 5 p. Madama Cristina. *pag.* 272
Mondo D.,trastulli,5 v.Ospedale 274-94,312-13-15-18
Mondo Giorgio, inserv. Laborat. di fisiologia. 580
Monetti, conduc., alb. Rosa Bianca. . . . 363
Monetti Angela, tratt., 8 v. S. Franc. da Paola . 369
Monetti Clement., sarta e mod.,3 v. Assietta. 258-59
Monetti Gio., avv.-proc., 9-15 v. Scuole. 626-34
Monetti Giov. e figli laterizi, 89 via Madama Cristina 35, 306
Monetti Maria, neg. legna, 5 v. Bidone. . . . 304
Monetti R., cartol., 12 v. S. Tommaso . . . 294
Monetto Franc., maestra, 46 c. Casale 603
Monferrino Serafino, veter., 8 c. Casale. . 439,659
Monfrino Battista, neg. legna (borg. Campidoglio) 402
Mongardi Giacomo, oref., 9 v. Palazzo di Città . 276
Mongenet e Martina, neg. ferram., 1 p. San Giovanni 331 33
Mongiano Enrico, macell., 5 v. Berthollet . . 398
Mongiardino, falegname, 54 v. della Rocca. . 303
Mongiardino Teresio, dottore veter., 40 v. San Secondo 585,659
Mongini Carlo, calzol., 42 p. Carlo Felice . . 323
Mongini Carlo, lattoniere, 8 v. Bogino. 44 54,326-33-44,550
Mongini Ern., perito,40 v.S. Tommaso 524-96,639
Mongini Gius., avv., 20 v. Pietro Micca 540,626,717
Mongini Luigi, avv., 20 v.Pietro Micca. 626-95
Mongini Vinc., latton., 40 v. Po 335
Mongis A. in Barbetta 69 v. Mad. Cristina 44, 35
Monico Gius., decorat., 8 v. Galliari 284
Moniotti Ant., macellaio, 2 v. Rosine 398
Moniotti Ant., calce, 17-19 p. Vitt. Em. I. . . 306
Moniotto Luigi, impieg. (barr. di Lanzo) . . 438
Monsello Bern., musico, 19 v. Garibaldi . 622-82
Monsello Giordano, 19 v. Garibaldi. 550
Montà Vitt., maestra Istituto Sordo-mute . 540
Montabone, fotogr. di A. Majoni, 25 p. Castello. 290
Montabone fratelli 19 v. Pinerolo. . . . 48
Montabone Enrico 2 p. Paleocapa . . 28, 45
Montabone Vitt., impieg., 18 v. S. Anselmo 479
Montagliari march. Giovanni, (Firenze) . 690
Montagnana Marco e C., merc.-sarti, v. Roma vicino a p. Castello 262
Montagnini di Mirabello conte Erm., teol., avv., 24 v. Bagetti 426-86
Montagnini nob. Ernesto. 426
Montagnini Gius., avv., 38 v. Artisti. 626
Montalbetti Giulio, tratt., 8 v. Vagnone . 369-79
Montalcini A. L., medico, 37 v. Accademia Albertina 495-97,584,650
Montaldo frat. e sor. fu Carlo 15 v. Quattro Marzo 52
Montaldo Felice, prof. 20 v. Pietro Micca 52,386
Montaldo Gius., dott. 82 c. Vittorio Eman. II . 73,451,503-44-20-26-28-33-39-49 585,650-69,709-40-43
Montaldo Luigi, macellaio, 25 v. Galliari . . 398
Montaldo Teresa ved. Olivero e figli 1 v. Bogino 14
Montalenti G. G., droghiere, 21 v. Montebello 314
Montanari Claudio, agente imp. 20 v. Pietro Micca 463
Montanari Enr., ten. contab.,23 v. Porta Palatina 468
Montanaro (*vedi* Corte di).
Montanaro Cesare, farmacista, 27*bis* c. Vinzaglio 335-70, 655-79
Montanaro Domenico, usciere, 10 v. Corte d'App. 479
Montanaro Lor., insegnante, 47 c. Re Umberto 604
Montanaro Tomm., 5 v. Volta 547
Montano Gio., insegn., 33 v. S. Chiara 604
Montariolo (*vedi* Gay di).
Montaudo Gio., carte giuoco, 7 v. Barbaroux *pag.* 2
Montbel (*vedi* Vialet de).
Montecucchi Pietro, geom., 40 v. Lagrange . 65
Montecucco Albina, levatr., 34 v. Princ. Tomas
Montefameglio Franc., vetturale, ang. c. Vittorio Eman. II e v. Sacchi 35
Montefameglio Gabriella in Billotti 2 strada Orbassano . . . . . .
Montefameglio Lucia, vinaia, 25 v. Orfane . 37
Montefameglio Paolo, rappr., 4 v. Sacchi. . 30
Montefameglio Pietro, teol. 45 c. Siccard
Montel Felice, mediat. sete, 3 v. Nizza . . . 25
Montel bar. Gius., 1 v. Nizza 32
Montel Lelio, med.-chir., 4 v. Amedeo Peyr
Montel Luigi, ing., 1 v. Nizza 3
Montemerlo G., drogh., ang. v. Massena c. Duca di Genova 31
Montersino barone Alberto 42
Montersino Melchiorre, tratt., 12-44 v. Balbi
Monteu coniugi 4 v Alessandria . . . . .
Monteu Pietro, coltell., 53 v. Garibaldi . . .
Monteverde Antonio, indor., 6 v. Po . . . 28
Monteverde Giulio, senatore (Roma) . . . 3
Monteverdi Massimino, assist., 43 v. S. Domenico 47
Montezemolo (*vedi* Cordero di).
Montezemolo Guido, pittore, 49 v. della Rocca. 642
Montgomery John, prof., 22 c. Vitt. Eman. II . 608
Monti Alfredo, verific. (Moncalieri) . . . 464
Monti Cater., levatr., 41 v. Mazzini 65
Monti Edoardo, medico, 494 c. Reg. Margherita 49
Monti Elena, maestra, 3 v. Private. 603
Monti Enrico, ingegn., 4 v. Pio Quinto . . . 46
Monti Fanny, 32 v. Assietta 546
Monti Fed., neg. mobili, 45 c. Siccardi. 282-98
Monti G. succ. Morlach, cristall., 5 piazza S. Carlo 284 332
Monti Gioachino 5 v. Pescatori 47
Monti Gio., maestro scherma, 26*bis* v. Villa della Regina 58
Monti Ignazio Lod., 33 v. Madama Cristina . 540
Monti L., trattore, 8 v. S. Agostino. . . . 36
Monti Luigi fu Ang. 26 v. Bonzanigo . . 42
Monti Michel., scultore, 26 v. Villa Regina . 64
Monti Pietro, disegn., 194 c. Reg. Margherita 470
Monti Pietro, sarto, 7 v. S Ottavio 264
Monti e Beltramo, modiste, 36 c. Vitt. Em. II 259
Monti-Giamello Teresa, maestra, 40 v. Arsenale 69
Monti e Alby, istituto, 32 v. Assietta 617
Monticelli (*vedi* Roero di).
Monticelli frat. 25 v. Galliari. . . 47,28,40
Monticelli Cand., giudice 64 v. Venti Sett.. 62
Monticelli Carlo, pubbl., 64 v. Venti Settembre 666
Monticelli Emilio, perito catast., 51 c. Oporto . 457
Monticelli Enrico, uff. post., 51 v. S. Quintino . 687
Monticone, birraria, 112 v. Nizza 37
Monticone, vinaio, ang. v. Nizza e Campana . 37
Monticone Carlo 30 v. Saluzzo. 57
Monticone Cesare, carte e tarocchi, 1 v. Torquato Tasso 200
Monticone G., liquorista, ang. vie Barbaroux e Mercanti 37
Monticone Giacomo, neg. paste, ang. v. Barbaroux e Stampatori 20
Monticone Gio., incis., 38 v. Po 295
Monticone Gio., vetraio, 9 v. Stampatori . . 283
Monticone Gius., vinaio, 63 c. Vitt. Em. II . 379
Monticone Maria, maestra, 14 v Consolata. . 603
Monticone Ottavio, tratt. 170 Bertoulla . . . 404
Monticone e Ghidone, trattori 242 Piloneto . 404
Montiferrari G., sarto, 1 v. Carlo Alberto . . 266
Montigli (*vedi* Rovere di).

Montiglio L. Erm., pubbl., 40 v. Gioberti *pag.* 660-68
Montini L., drogh., 45 p. Vitt. Em. I 344
Montini Luigi fu Carlo 24 v. Napione . 42
Montrucchio fratelli 45 v. Cuneo 22
Montù frat., parrucch., p. Gran Madre di Dio. 347
Monzi Carlo, ing., 39 v. Po . . . 384,642-36
Monzi Ernesto 2 v. Montebello . . 40, 49
Monzo Franc., neg. vino 1194 (Ponte Stura) . 405
Monzo G. B., 30 v. Gioberti 694-96
Monzo Gio. (eredi) 93 v. Nizza 42
Monzo Gius. ved. Simonis 3 v. Robilant 23,54
Monzo Roberto, 62 v. Mazzini. 533
Monzo Vinc., parrucch., 22 v. S. Anselmo. . 347
Monzo Beccaria (*vedi* Martin).
Moo-di-Peano Serafina, 62 v. Mazzini . . . 540
Moottoro Fil. curato,3 v. Orfane . 21,43,88,485
Morazzini Gius. (Ditta) scalpell., ang. v. Artisti e Vanchiglia 305
Morandi Ang., impieg.,23 v.S.Quintino 543,665-66-94
Morandi Franc.,maestro Ist. Ciechi,435 v. Nizza, 511
Morando Ant Paolo, avv. proc., 25 v. S. Francesco da Paola 634
Morando C., sarto, 21 v. Po. 264
Morando Gio., vuotacessi, 538 str. Nizza . . 311
Morando Lor., panieraio, 4 p. Porta Palatina . 273
Morando S., impieg., 25 v. S. Franc. da Paola . 469
Morano Gio., sarto, 46 v. Berthollet 261
Morano Seb. success. Michele, tappezziere, 19 v. Porta Palatina 282
Morano Sebastiano, 20 v. Barolo 520
Morano-Alasia Clara, maestra, 43 v. S. Chiara. 603
Morari sor., sarte, 3 v. S. Franc. da Paola . 258
Moraschi, Luigi, dirett., R. Istit. *La Generala*. 482
Morassuti Romilda, merc., 37 v. Accad. Albert. 272
Morbelli Serafino, med., 80 v. Nizza . . 439,555,650
Mordini Antonio, senatore (Roma) . . . 414
Moreau A., ogg. cancell., 3*bis* v. Pastrengo . 294
Morelli Carlo, impieg., 43 v. S. Giulia . . . 434
Morelli conte Carlo, 3 v. Massena 426
Morelli Efisio, 5 v. Napione 323
Morelli Ennio, pittore, 5 v. Napione . . . 642
Morelli Esmeralda 27 v. Assietta 6
Morelli Ett., ing., 60 v. Princ. d'Acaja 570,636-38 639,716
Morelli Giacinto, prof. chim., 39 v. Po 582 87
Morelli Gio., avv., notaio (Rivara) 633
Morelli Gius., ing., 34 v. Arsenale . . . 436,636
Morelli Gust., ag. cambio, 13 v. Bozino 254,697,7 9
Morelli Lidia, insegn. (Sassi) 600-03
Morelli Melch., impieg. post., 34 v. Arsenale . 688
Morelli-Onorato, fu ing. Giuseppe, vice-giudice, 49 c. Vinzaglio 332-33-94
Morelli-Biandrà di Reaglie contessa Diodata, 24 via Cavour. 426, 527
Morelli di Carpeneto cont. Margherita, 6 piazza Carignano 615
Morelli di Popolo Alberto, cav., colonn., 3 via della Zecca. 586
Morelli di Popolo contessa Maria, 1 v. Zecca 540
Morelli di Popolo conte Paolo 6 p. Carignano 15,50,426
Morello, conducente, alb. Persico Reale . 362-63
Morello Felice, calzolaio, 42 v. Gioberti . . 323
Morello Filippo, tratt., 2 p. Vitt. Em. I . . . 369
Morello Gio. falegn., 45 c. Princ. Oddone 51,303
Morello Gio., carbon., 42 v. Porta Palatina . 304
Morello Matilde 8 v. Pio Quinto. . . . 48
Morello Pasquale, falegn., 2 v. Vanchiglia. . 303
Morello Teresa, neg. legna e carb., 12 v. Fabro 304
Morena Giacomo, tenente, 25 v. Berthollet . . 471
Moreni Teresa, drogh., 27 strada Francia *pag.* 344
Moreno Ottavio, ing., 71 c. Vitt. Em. II. 537,636 685,718
Moreno Salv., impieg. postale, 26 via Carlo Alberto. 686
Moreno-Marone Albina, 71 c. Vitt. Eman. II. . 493
Moretta coniugi, pizzic., 5 c. Brescia 389
Moretta frat. fu Pietro 2 v. Gioanetti . 30, 40
Moretta sor. fu Lor. 24 v. Montebello 32, 40
Moretta Anna ved. Mazza e figli 7 via Barolo 8
Moretta Ernesta, maestra, 8 v. Thesauro . . . 603
Moretta Giacinto, vinaio, ang. v. Mazzini e della Rocca 379
Moretta Gio., calzol., 45 p. Eman. Filiberto . 323
Moretta Gio., neg. vino, 41 p. Statuto . . . 379
Moretta Gius., tratt., 13 v. Palazzo Città. 370-79
Moretta Gius., falegn., 40 v. Juvara 303
Moretta Paola, commest., 100 barr. di Casale . 400
Moretta Teresa, mag. alim., 8 v. Scuole . . . 385
Moretti Ant., avv.-proc., 24 v. S. Teresa. . 626-34
Moretti Gius., calzolaio, 2 v. Vasco 323
Moretti Pietro, indoratore, 9 v. Consolata . 269-80
Moretti e Rossi, alberg., 4 p. Eman. Filiberto. 366
Moretto Pietro, medico, 14 v. Ettore Sonnaz 503,650
Morey Luigi, orolog., 32 v. S. Secondo 277
Morgando, conduc., alb. Rosa Bianca . . . 362
Morgando Giuseppe in Malcotti 2 v. Rosine. 55
Morgando Paolina in Malcotti 4 v. Rosine. 55
Morgando-Altare Teresa, maestra, 6*bis* v. Ormea. 603
Morganti Maria, levatr., 22 c. Cairoli 658
Morgari Luigi pitt., 34 v. Bidone . 44,44,642
Morgari Oddino, deputato (Roma) 417
Morgari Rodolfo, pitt., 24 v. Cavour 409,566,642
Morglia Camillo, 34 v. Mad. Cristina. 548
Morglia Vinc., marmista, 1 v. Prin. Tommaso 305
Mori-Ubaldini degli Alberti conte Guglielmo, 5 v. Giannone 429
Mori-Ubaldini degli Alberti nob. Mario, 5 vi Giannone. 429-50
Morichini Gius., aiut. rag., 43 v. Vitt. Amedeo II. 468
Moriconi Domen., rappres., gall. Nazionale . . 353
Moriena A., conduc., albergo Persico Reale. 360
Moriggia G. succ. Bosco, parrucch., 20 v. Roma. 347
Morina frat. e sor. fu Gius. 4 v. Gioberti . 30
Morini Cesare, impieg., 34 v. Mazzini . . . 462
Morini Egidio, medico, 34 v. Mazzini 495
Morino Anna, levatrice, 9 v. S. Tommaso . . 658
Morino Bern. 23 v. Ponte Mosca 38,42,49,74,533
Morino Carlo, neg. paste, 42 v. Lagrange . . . 394
Morino Franc., capit. medico, 23 p. Vittorio Eman. I. 495,581
Morino Gio. Batt., teol., 23 v. Venti Settembre . 485
Morino Gius. disegn. capo, 8 c. S. Martino . . 469
Morino Gius., latton., 405 v. Nizza 336
Morino G. succ. Anglesio, farm., p. Basilica 655,747
Morino Ignazio, macellaio, 1 v. Arcivescovado. 398
Morini Luigi, medico-assist., 49 v. Juvara . . 584
Morino Pietro, neg. ferramenta, 1 v. S. Simone 334
Morino-Carosio T., maestra, 60 v. S. Chiara . . 603
Moriondo (*vedi* Marenco di).
Moriondo eredi 11 v. S. Tommaso . . . 63
Moriondo madre e figli 36 v. Artisti 6,9,42
Moriondo ved. G., neg. cioccol., 3 v. Pietro Micca 383
Moriondo Angelo, caffett. e liquorista, angolo c. Vitt. Em. II e 9 p. Carlo Felice 374-73-75
Moriondo Ant., tratt., 27 v. Bellezia 376
Moriondo Ant., spurgo pozzi neri, 4 v. Monferrato 314
Moriondo Bernardo, imp., 2 v. della Rocca . 704
Moriondo Carlo, vinaio, 13 v. Petrarca . . . 379

Moriondo Carol., levatr., 13 p. Vitt. Em. I *pag.* 658
Moriondo Domen., neg. legna, 7 v. Galliari 304
Moriondo Dom. in Arpino 54 v. Saluzzo. 56
Moriondo Elisabetta in Dal-Vesco 2 via Carlo Alberto. 16
Moriondo Ettore fu Agost. 32 v. Artisti 6, 9, 42
Moriondo Gabriele, priore, 2 v. S. Domenico 88,487
Moriondo Giuseppa, fioraia, 44 c. Vitt. Em. II . 285
Moriondo Giuseppe, ✉, agente di cambio, 16 v. Lagrange. . . 254,418,596,697,708-23
Moriondo Gius., impieg. dazio barr. Casale . . 438
Moriondo Gius., falegn., 7 v. Goito 303
Moriondo Luigi, ✉, 22 v. dei Mille . . 286,484 553,603,748
Moriondo Mansueto, medico, 27 v. Mazzini 650
Moriondo Maria, mercerie, 37 v. Roma . . . 272
Moriondo Michele, macell., 2 v. della Rocca, 398
Moriondo Mich., farmacista (Mirafiori) . . 521-94
Moriondo Sant., avv. proc., 5 c. Siccardi . 626-34
Moriondo Valent., maestra, 24 v. della Rocca. 603
Moriondo e Gariglio, cioccol., 6 p. S. Carlo e 36 v. Artisti 383
Moriondo e Reyneri, inchiostri, 5 v. Duchessa Jolanda 347
Moris Alfonso, ✉, consigl. Banco di Napoli . 703
Moris Maddalena, fioraia, 4 v. Po 285
Moris Renato, segr. pref., 60 c. Vitt. Em. II 450-54-55
Moris-Dupuy Teresa, 60 c. Vitt. Eman. II. . . 527
Moritani Ant., orolog., rimp. 26 p. Castello . 277
Mormile A., neg. vino, 3 c. Emilia. . . . 379-89
Moro Enrico, impieg., 19 v. Accad. Albertina, 460
Moro Gio, 4 v. Gaudenzio Ferrari. 559
Moro Pietro, commesso Cassa Risparmio . . 703
Moroni Alessio, impieg., 25 c. Princ. Oddone . 586
Moroni Cesare, avv., 13 v. S. Domenico . . 477
Moroni Gio., vinaio, 49 v. S. Massimo. . . . 379
Morossi Gio., ten. colonn. med., Osped. Milit. 472
Morozzo Gio., calz., 44 v. Madama Cristina . 323
Morozzo della Rocca sorelle 22 corso Vittorio Emanuele II 35
Morozzo della Rocca nob. Camillo, 51 v. Bogino 426
Morozzo della Rocca Eman., ✠, 29 v. della Rocca 568
Morozzo della Rocca nob. Eugenio Camillo . 426
Morozzo di Bianzè march. Filippo, 41 corso Dante 426,500-40
Morra Anacleto, ing., 39*bis* v. Bertola . 608-11-36
Morra Benedetto, conducente, 17 v. S. Teresa . 364
Morra Benedetto, sarto, 2 c. Valentino . . . 264
Morra Emilio, ✉, med., 31 c. Siccardi . 538,645-50
Morra Franc., bottaio, 45 c. Siccardi 302
Morra Franc., orolog., rimp. al 39 v. Po . 277,551
Morra Gio. Pilade, impieg., 6 c. Grugliasco. . 687
Morra Paolo, calzol., 21 v. Saluzzo 323
Morra Pietro Paolo, ✉, ing., 36 c. S. Maurizio 584 586-87, 636
Morra Seraf., maestro, 2*bis* v. Vanchiglia 545,601
Morra Stefano, alunno giudiz., 60 v. S. Secondo 479
Morra Teodorico, prof., 8 v. S. Chiara . 591 677
Morra Vincenzo, ✉, avv. cons. prov., 4 v. Maria Vittoria o Villafranca Piemonte 452-55-94,505
Morra di Lavriano conte Carlo, capit., 26 corso Siccardi 426
Morra di Lavriano nob. Enrico, 26 c. Siccardi 426-68
Morra di Lavriano nobile Roberto (Pietroburgo) 426
Morra-Liautad Maria, 31 c. Siccardi 539
Mortara A., sarta, 34 c. Re Umberto 258
Mortara L., prof., 33 v. Carlo Alberto. . . . 664
Mortarino Agata, commiss., 4 v. Ospedale . . 356
Mortarotti Carlo, bottaio, 69 c. S. Maurizio . 302
Mortarotti Giac., armaiuolo, 26 v. Genova 341-43
Mortarotti Giacomo, fratt., 8 v. Stampatori *pag.* 68
Mortarotti Giov. 32 v. Cibrario 19 336
Mortarotti Lorenzo, fattor., 3-46 v. Ponte Mosca 336
Mortarotti Michele, macchin. idraul., 46 via S. Chiara 326-56
Morteo, Gianotto e C., neg. olii, 5 v. Assarotti 347-94
Mortier P., rappr., 23 p. Castello. 356
Morutto Marcellino, 6 v. Ponte Mosca. . 557 682
Mosca frat. e sor. di Costant. 57 v. Nizza. . 52
Mosca frat. e sor. fu Pietro 59 v. Nizza . . 52
Mosca Ang., merc.-sarto 12 p. Carlo Felice. . 262
Mosca Camilla, sarta, 4 v. Artisti 258
Mosca Carlo, impieg., 20 v. Mazzini 591
Mosca Domenico parrucch., 25 v. S. Donato . 57
Mosca Felice, tappezz., 47 v. S. Teresa . . 258
Mosca Gaet., ✉, prof. R. Univ., 47 v. Po. 577-78
Mosca Gio., sacerd., 6 v. Garibaldi . . 90,544-25
Mosca Gius., calzol., 1 v. Deposito 325
Mosca Luigi, ✠, 28, cons. com., 34 v. Mazzini 28, 430-94, 502-10-17, 522-79-98, 74
Mosca Madd., mag. alim., 56 v. Sacchi. . . . 587
Mosca P., birraria, 1 p. Vitt. Eman. I . . . 574
Mosca Pietro, vetraio, 44 v. Bogino . . . 283,715
Mosca-Pucci Ersilia, ispettrice Scuole munic. 593
Mosca-Toba Giac., impres., 46 v. Botero . . 508
Moscariel o Gio., dott., vice-ispett. P. S. . . 558
Moschetti Enr., impieg. post., 34 v. S. Quintino 687
Moschetti Felicita, mag. alim., 44 v. S. Pietro in Vincoli 587
Moschetti Gius., ✉, prof., 31 v. Zecca 500 16,619
Moscone sorelle, sarte, 13 v. Garibaldi . . . 258
Moscone Annetta, 13 v. Garibaldi. 614
Moscone Biagio, fabbr. mobili, 45 v. Genova 297
Moscone Maria, 13 v. Garibaldi. 613
Mosella Luigi, impieg., 6 v. Passalacqua . . 166
Moser Giovanna 23-25 v. Orto Botanico. 47
Mossello Costantino, pitt., 34 v. Artisti . . 672
Mossello Innocenza ved. Rinaldi e figlio 18 v. Bellezia 9
Mossello Lor., ✉, decor., 22 v. Baretti . . 281
Mossello Luigia e Romana in Musso 8 v. Val S. Martino. 69
Mossello P. e figlio, decoratori, 20 v. dei Fiori . 281
Mossello Vittorina, 34 v. Madama Cristina . 613
Mossetti Bartol., impieg. daz., barr. di Francia 438
Mossetti Domen., confett., ang. v. Bellezia e Franco Bonelli 382
Mossetti Giovanni, 2 v. Lascaris 550
Mossetto frat. 38 v. Circonvallazione. . 74
Mossi (*vedi* Pallavicino).
Mossi Vinc., ✉, prof., 41 v. Goito . 530-46,680
Mossino Franc., neg. vino e pizzicagn., 54 via S. Secondo 376-79-89
Mossino Giov., neg. vino (Sassi) 405
Mosso, calzol., 10 v. Parini. 323
Mosso, conduc., alb. Corona Grossa . 361-62-63-65
Mosso Achille, avv.-proc., 46 v. Orfane . . . 631
Mosso Andrea, neg. grano, Foro Frumentario . 395
Mosso Angelo, ✠, professore, 34 v. Madama Cristina. . . 454,564-65-73-75-76-77-78-80 650-61-72
Mosso Camillo, medico, 7 v. Duch. Jolanda 496,650
Mosso Carlo, avv., 6 v. Garibaldi 626
Mosso Carlo, impresario, 443 v. Mad. Cristina 508
Mosso Gio., ombrellaio, 6 v. Andrea Doria 273,320
Mosso Gius., fotogr., 13 v. Nizza 290
Mosso Michele, prof. calligrafia, 3 v. Accademia Albertina 457,619-40
Mossone Lorenzo, 4 v. Montebello . 677,720-22
Mossotto Michele, parroco (R. Parco) . 90,94,485
Motetti fratelli, fornai, 44 v. Princ. d'Acaia . . 396
Motetti Antonio, fornai, 4 v. Morosini . . . 396

Motetti Gio., fornaio, 6 v. Giovanni Somis *pag.* 396
Motta (*vedi* Carlevaris della).
Motta e C., fornai, 44 v. Vanchiglia 396
Motta Angioletta, 33 v. Madama Cristina . . 493
Motta Camillo, impieg., 32 v. Alfieri 437
Motta Carlo, ragion., 24 v. Arsenale 468
Motta Cesare, impieg., 19 v. Accad. Albertina 686
Motta Domingo, pittore (Gerbido Torinese) . 642
Motta Giacomo, ✉, consigl. Banco Napoli. . 703
Motta Gioffredo, impieg., 3 c. Valentino . 468
Motta Gius., ✉, capit. genio, 2 p. Castello . 587
Motta Gius., avv.-proc., 78 v. Venti Sett. 480,626-31
Motta Luigi, tornit. legno, 26 v. Belvedere . 296
Motta Mario, ✉, medico-chir., 33 v. Madama Cristina 492-96,539-76,650
Motteran Gio., sarto, 48 v. Saluzzo 264
Mottini Alberto, prof., 48 v. Juvara. 648
Motto Carlo, neg. vino, 7 v. Bellezia . . 376-79,405
Mottura, calzol., 29 v. Carlo Alberto 323
Mottura Cater. ved. Chiuso e figlia 55 c. Siccardi 65
Mottura Emilio, ✉, ✠, avv., 2 p. Madonna degli Angeli. 63, 491, 540-30,626
Mottura Enrico Giu., ✉, ing., 2 p. Madonna degli Angeli 524-34,636
Mottura Giacomo, medico, 34 v. dei Fiori . . 650
Mottura Gius., impieg., 41 v. Ospedale . . . 703
Mottura Gius., medico, 45 v. Venti Sett. 441,521,650
Mottura Luigi, neg. cuoi, 44 v. S. Agostino 349,723
Mottura Luigi, conduc., alb. Persico Reale . . 363
Mottura Mario, impieg., 400 c. Vitt. Eman. II 437
Mottura Matteo, ✉, ✠, 31 v. S. Anselmo . . 62
Mottura Pietro, fratt., 53 v. Cottolengo . . . 370
Mouchet Carmela (suora), R. Manicomio. . . 504
Mouget Gaetano, orefice, 1 v. Maria Vittoria . 276
Mousset Armand, prof., 22 v. Ospedale . . 609-19
Mousset Gio. Dom., not. 6 v. Maria Vittoria 74,638
Mov. Giacomo, impieg., 60 v. S. Chiara . . . 466
Mozzi Luigi, ✉, prof., ing., 4 via Urbano Rattazzi 549-22-46-94,649-36
Mozzi-Lanza Maria, maestra, 4 v. Urbano Rattazzi 605
Mozzone Bartol., fabbr. biliardi, 25 c. Principe Oddone 299
Mozzone Gius., ✉, e figlio, fornai, 47 v. Lagrange 396
Mucchi Anton Maria, prof., 28 via Valperga Caluso 642
Mucchi Venceslao, ✉, consig. Corte d'Appello, 27 v. Principe Tommaso. . . . 475
Mucci Luigi, impieg., 9 v. Princ. Tommaso. . 700
Muffat de Saint-Amour march. Carlo Alberto . 426
Muggia A., farmac., 1 str. di Francia 655
Muggia Achille, ing., 6 v. Cernaia . . 636,713-27
Muggia Alberto, medico-chirurgo, 6 v. Madama Cristina 490-98-99,545-76,650
Muggia Gius., drogh., 27 v. Nizza 344
Muggia Luigi, orefice, 40 v. Botero . . *pag.* 276-77
Muggia Roberto, dott., 42 v. Saluzzo 650
Muggio Luigi, avv.-proc., 74 v. Venti Sett 626-34
Muggio Riccardo, med.-chirurgo, 5 v. Fabro . 650
Mugna Carmelo, impieg., 46 v. Berthollet . . 462
Mulassano Amilcare 32 v. liquorista, 3 via Nizza e 48 v. Sacchi 58,722
Mulassano Ant. 32 v. liquor., 76 c. Vitt. Em. II 58,372-73
Mulatero Camillo, impieg., 55 v. Po 562
Mulatero Gio. B., impieg. dazio, barr. Casale. 438
Mulatero Riccardo, impieg. daz., 5 v. Belvedere 437
Muletti C., rivend. giorn., 37 v. S. Franc. Paola 287
Mulini Dora detti Mulassi, 6 v. Priocca . . . 393
Mulino di Brandizzo, deposito ang. v. Bellini e S. Quintino 393
Mulino Militare, 128 c. Vitt. Eman. II . . . 393
Mulino di Settimo, rappr., 34 c. Siccardi . . 393
Müller Emilio, rappr., 51 c. Re Umberto . . 353
Müller Franc., rappres., 6 v. S. Franc. da Paola 304 340-49-28-29-32-33-34-41-50-51-53,554
Müller Fritz., 8 v. Papacino 680
Muller H., prof., 22 c. Vitt. Eman. II 608
Munari Luigi, neg. cappelli, 24 v. Viotti . . 278
Municchi Lombardi conte Teresa (Milano) 493,509
Municipio di Torino 4, 5, 6, 7, 8, 9, 40, 42 43, 44, 46, 47, 48, 49, 20, 21, 22, 23, 24 26, 27, 28, 30, 31, 33, 34, 35, 37, 38, 39 40, 41, 43, 44, 45, 46, 47, 49, 50, 51, 52 53, 54, 56, 57, 58, 59, 60, 61, 62, 65, 66 67, 68, 69, 70, 72, 73, 74
Münster Leopoldo, chincagl., 2 v. Roma . 275,320
Muraglia Maria in Bassino 148 v. Nizza . 43
Murard Filippo, prof., 38 v. Roma 587
Murari dalla Corte Bra conte Vitt., maggiore, 22 c. Vinzaglio 585
Muratore Alberto, ✉, farmac., 46 v. Garibaldi 655
Muratori Carlo, maestro mus., 8 v. Giannone. 620
Muratori Gio., cappellaio, 2 v. Milano . . . 279
Muratorio Carmelo, neg. olii, 31 v. S. Franc. Paola 391
Muratorio Orazio negoziante olii, 43 via Berthollet. 10,391-402
Muratorio Vinc. e C., neg. olii, 23 p. Castello . 394
Murazzano (*vedi* Berzetti di).
Murchio Gius., sotto-ispett., 25 v. Garibaldi . 462
Mure Jean M. (Ditta) meccan., 23 v. dei Fiori 14, 26, 68, 337-40-44
Muretti Gius., vetturale, p. Carlo Felice . . 358
Mürì Giacomo, 26 c. Siccardi. 680
Muriaglio (*vedi* Marchetti di).
Murialdo Federico, ✉, 31 v. Barbaroux 7,527 720-24-22
Murialdo Gius. Filippo, medico, 31 v. Barbaroux 650
Murialdo sorelle fu Ernesto 40 v. Po . . 49
Murialdo Leonardo, ✻, teologo, 44 corso Palestro 7, 62, 69, 487, 509-13
Muriana Dom., curato, 5 v. S. Teresa. 90,485,529,647
Muriana Luigi, ✉, dottore, 11 v. Alfieri. 525,650

Abbreviazioni delle decorazioni.

Gran Croce Ss. Maurizio e Lazzaro			✠	Gran Croce della Corona d'Italia			
Grand' Ufficiale	id.	id.	✠	Grand' Ufficiale	id.	id.	
Commendatore	id.	id.	✠	Commendatore	id.	id.	
Ufficiale	id.	id.	✠	Ufficiale	id.	id.	
Cavaliere	id.	id.	✠	Cavaliere	id.	id.	

Muris Carlo, bendagg., 41 v. Principe Tommaso . . . . . *pag.* 325,637
Muro Michele, capo-tec., 83 c. Princ. Oddone. 469
Murisengo teologo Gio. Batt. e Peyron teologo Zaverio 17 v. Alessandria. . . . 4
Musante, fabbr. scatole, 5 v. S. Tommaso. . 294
Muscatello Gius., dottore (Napoli). 576
Muscinelli-Lendy Eleon., maestra, 38 v. Sacchi. 603
Muselli Gio, perito, 35 v. Accad. Albertina . 700
Musi Eugenio, neg. vino, 275 Mad. di Campagna 405
Musina Attilio, orol., 20 v. Roma 277
Muss Edoardo, pizzicagn., 44 v. Cernaia . . . 389
Mussa Enr., avv., impieg., 8 v. Bonafous 434,672
Mussa Enr., lanerie, 41 e 45 v. Bellezia. . . 263
Mussa Francesco, vinaio, 4 v. Cavour. . . . 379
Mussa Gio., caffe-ristor., strad. Stupinigi rimp. Osp. Umberto I 372-74
Mussa Luigi, 8 v. Bonafous 547-48
Mussa Luisa, 8 v. Bonafous. 643
Mussa Teresio, ing., prof., 8 v. Bonafous . . 537,636
Mussa, Bucciotti e C., ferramenta, 49 v. Botero. 334
Mussano Rosa, neg. paste, 45 c. S. Maurizio . 394
Mussato Giacomo, conduc., tratt. Masserano. 356-65
Mussato Lucia, macell. (borgo Monte Rosa) . 402
Mussato Michele, macell., 139 B. Parco . . . 402
Mussatti Carlo Ettore, dott., 2 v. Viotti . 497,650 54
Mussatto Bernardo, insegn. (Sassi) 600-01
Musselli Gio., macellaio (barr. di Lanzo). . . 402
Mussetto coniugi 6 v. Parma 46
Mussetto Giov., pizzicagn., 8 v. S. Domenico . 389
Mussi-Nielli E., pubbl., 30 v. S. Agostino. . . 660
Mussinetti e Zoccola, sellai, 5 v. Ospedale . . 320
Mussini Ettore, prof. violino, 5 v. Superga. . 624
Mussini Vitt. di Paolo maestro pianof., 5 via Superga 66, 624
Mussino Anna, maestra, 12 v. Assarotti . . . 540
Mussino Gius. pitt., 10 v. Maria Vittoria 69 642-69-79-94
Mussino Ignazio, usciere R. Università, 13 v. Po. 578
Mussita Isacco, ✻, cons. Cassaz., 9 v. Bogino. 474
Musso coniugi, commest., 241 (Tesoriera) 401-03
Musso frat., falegn., 31 strada di Francia . . 303
Musso A., liquor. confett., angolo vie S. Giulia e Buniva 373-82
Musso Alberto, impieg., 36 v. Mazzini . . . 439
Musso Aless., mag. aliment., 23 v. Superga. . 385
Musso Ang., vice-dirett. Poste, 4 v. Gaud. Ferrari 686
Musso Ang. fu Gio. 60 v. Gioberti. . . 30
Musso Ant., spedizioniere, Staz. Porta Susa . 355
Musso Ant. Franc., inserviente pal. Carignano 561
Musso Antonia ved. Tealdi 19c. Oporto 43,595
Musso C., pastice., 46 v. Princ. Amedeo . . . 382
Musso Carlo, scult., 29 c. Vinzaglio . . . 644,713
Musso Carlo, sorv. forest., 16 v. Duch. Jolanda. 455
Musso Carlo, liquor., 25 v. Saluzzo 373
Musso Carlo, ten. artigl., 3 v. della Zecca . . 587
Musso Carm., maestra, 16 v. Duch. Jolanda. . . 603
Musso Cesare, 6 v. Burdin 715
Musso Cesare, cambista 70 v. Venti Settemb. 254
Musso Domenico 9 v. Bellezia. . . 9,48,57
Musso Emma, 32 v. Carlo Alberto. 269
Musso Feder., alberg., 5 c. Oporto . . . 366-68
Musso Feder., avv., pubblicista, 22 piazza Castello 665-66-68-69
Musso Felice, impieg. post., 6 v. Legnano . 687
Musso Gio., salsam., 18 v. Po 389
Musso Gio., dott. perito, 20 via Principe Tommaso 439,574-76
Musso Gius., geometra, cons. com, 18 via S. Quintino . . . 308,430-49,536,637-79,713
Musso Gius. A. banch., 2 v. Lagrange; *abit.* 74 c. Vitt. Em. II. 33, 253, 530-33,716
Musso Gius., maestro, 135 v. Nizza 511
Musso Gius., vetturale, p. S. Carlo . . . *pag.* 639
Musso Gius. Ant., banchiere, 2 v. Lagrange . 644
Musso L., commest., 244 Pozzo Strada 404-08,724
Musso Luigi e C., rappr., 39 v. Carlo Alberto 340
Musso M., chir.-dent., 4 v. Carrozzai . 388
Musso Maria, mag. alim., 415 v. Mad. Cristina. 385
Musso Matilde, vetturale, p. S. Carlo 359
Musso Michele, cappellaio, 2 v. Roma 279
Musso Michele, tratt. (Campidoglio) 504
Musso Natale, salsam., 45 v. Princ. Amedeo . 389
Musso P., fotografo, 2 v. Venti Settembre . 298
Musso P., capomastro, 61 v. Ormea. 68
Musso Pietro e prole 115 v. Mad. Cristina 55
Musso Sofia ved. Carron-Ceva 38 v. Roma. 55
Musso Spirito, impieg., 25 v. Garibaldi . . . 462
Musso Teodoro, conduc., 7 p. Mad. Cristina . 64
Musso Teresa, sarta, 46 v. Po 78
Musso Virginia, vettur., c. Oporto ang. corso Vinzaglio. 358
Musso-Mazzarello Annetta, maestra, 1 p. S. Martin 60
Musso e Copperi 48 c. Re Umberto. . . 78
Musso e C., pastice., 46 v. Principe Amedeo 374-82
Musso e Papotti, stucc., 29 c. Vinzaglio . . . 305
Musso e Racca, acido solf., 2 v. Po. . . . 340-44
Mussone Lorenzo, 40 v. Arsenale 710
Mussotto Franc., mag. alim., 28 v. S. Anselmo. 585
Musy padre e figli, gibicll., 4 v. Po . . 276-77
Musy Amedeo, 4 v. Po; *abitaz.* 46 via Princ. Amedeo 303,611
Musy Carlo fu Vinc. avv. 4 v. Po . 49,677
Musy-Rizzetti Caterina, 4 v. Po 512-30
Muttino Gaetano fu Mich. 28 v. Marocchetti 67
Muzi Aless., avv., impieg. Ordine Mauriziano . 41
Muzio Angela, sarta, 37 v. Roma 258
Muzio Camillo, 2 p. S. Carlo 682
Muzio Corrado, avv.-proc., 26 v. Alfieri. 465
Muzio Franc., sarto, 2 p. S. Carlo . . 261,706
Muzio Gio. Batt., dott. assist. Osp. S. Giovanni 581,650
Muzio Luigi, impieg., 61 c. Firenze. 700
Muzio Vittorio, 2 v. Fabro 329
Muzzani A. e C., rappr., 45 v. Zecca. 264-73,355
Mya Egidio, geom., Osp. Carità, viale Stupinigi 502
Mylius Emilio 45 c. Re Umberto 52

N

Naccari Andrea, prof. professore, 6 via S. Anselmo. . . . . *pag.* 564-73-74-75-78-79
Nacori Anna, tintoria, 34 v. S. Chiara . . . 269
Nagels Carolina in Amato 47 v. Massena . . 57
Nagliati Giulio, sotto-cass., 21 v. Montebello . 696
Naj Croselli, porcellane, 49 v. Galliari . . . 284
Nallino Gio., prof. (Udine) 579
Nallino Paolo, cancelliere, 57 v. Po 474
Nam Alessandro, 9 v. S. Secondo 495
Nan Antonio, neg. legna 97 v. Mad. Cristina. 304
Nannicini coniugi 3 v. Amerigo Vespucci . 4
Nano Vittorio, vinaio, 6 v. Thesauro . . . 376
Nanotti Gius., magazzin., 31 c. Principe Oddone 385-89
Napione coniugi 11 v. Figlie dei Militari. 25
Napione Alberto ereredi 51 v. Ponte Mosca 49
Napione Albina, maestra, 11 v. Figlie Militari. 604
Napione Amalia, maestra, 14 v. Rossini. . . 604
Napione Antonio, impieg., 14 v. Rossini. . . 700
Napione Ett., medico-chir., 14 v. Rossini. . . 650
Napione Filippo, contabile Società Incendi « La Paterna », 48 v. Carlo Alberto.
Napione Giovanni, economo Società Incendi « La Reale », 6 v. Orfane.
Napoli Ernesto, avv. (Susa). 505
Narbona coniugi 8 v. Balbo 7,71
Narbona G., commest., 8 v. Balbo 385

Narbona Gius., impieg. post., 14 v. Po . *pag.* 687
Narbona Pietro, telegraf., 4 v. Chieri 688
Narbona-Masoero Corinna, maestra, 4 v. Chieri 604
Narchialli zia e nipoti 21 v. Bellezia . 9
Narcielli A. R., mag. alim., 54*bis* v. Bertola. . . 385
Nardi R., vinaio, ang. vie Boucheron e Pietro Santarosa e 445 v. Nizza 379
Naretto frat., conduc., alb. Croce Rossa 360-62-64
Naretto Gio, avicoltura, Mad. di Campagna 400
Naretto Gio., fabbr. maglierie, 46 v. S. Ottavio. 264
Narizzano Alb. fu Seb. 64 v. Nizza . . . 43
Narizzano Umberto, impieg., 11 v. Goito . . . 688
Narratone Silvio, 9 v. Assarotti. 562
Nascimbene Mario, medico, 22 p. Vitt. Em. I. 525,650
Nasi fratelli succ. C. Scotti e C., metalli, 44 via Arsenale 329-34-33-34-36-53
Nasi Adolfo, impieg. dazio. Foro boario . . . 437
Nasi Agost., ing., 27 v. della Rocca 436,636-70 74
Nasi nob. Carlo, avv., consigl. comun., 3 via Assarotti 426-30,626-68-99
Nasi Carlo, sacerd. (Collegno) 501
Nasi nob Edoardo, capit., 84 c. Vitt. Em. II. 426-68
Nasi Enrico, impieg., 14 v. Arsenale 717-23
Nasi Feder., cambista, 28 v. Venti Sett. 254,351
Nasi Felice, impieg., 129 v. Nizza 694
Nasi Franc., impieg. teleg., 47 v. Baretti. . . 688
Nasi Franc., medico, 44 v. Cernaia . . . 650
Nasi Gio. 2 v. S. Agostino . . 57,62,740-42
Nasi Gio., tenente contab., 30 v. S. Secondo. 471
Nasi Gust., impieg., 4 v. Ospedale 687
Nasi Maria, 6 v. Napione 534
Nasi Pietro, farmac. militare (Avigliana) . . 472
Nasi cav. Roberto, 41 v. Pescatori 585-94,675,710
Nasi Romano, parrucch., 39 v. Nizza 347
Nasi Teresa e Maria fu Carlo 2 v. S. Agostino 62
Nasi Vitt., macellaio, 18 borgo Ceronda . . . 402
Nasi-Cermelli bar. Carlotta, 38 v. Mazzini. . . 426
Nasi-Riva Carlotta, maestra, 808 v. Circonvallaz. 604
Nasi-Bertole Viale bar. Maria, 3 v. Assarotti . 595
Nasi di Cossombrato bar. G. A., console, 38 v. Mazzini 332-49,418-26,711-19-20
Nasini, Coggiola e C., filati, 19 c. Oporto . 265-76
Nasso Marco, sac. prof., 39 v. Val Salice . . 616
Nassò-Barale Giovannina, levatr., 1 p. S. Martino. 658
Natale L. V., neg. frutta, 11 v. Perrone . . . 392
Natali-Pia Giovanni, lanerie, 45 v. Lagrange . 263
Natta Carlo, impieg. 53 v. Cibrario 700
Natta Ernesto, salsam. (barr. Milano) 703
Natta Giacinto, 3 v. dell'Ospedale. . . . 391-94
Natta d'Alfiano Olimpia, ved. Gianazzo di Pamparato 8 p. S. Carlo 57,70
Naturale Carlo, ristorante, parco Valent. 368-71-72
Nava Angelo, organi, 10 v. Belvedere . . . 299
Navaretti Emilio, rappr., 26 v. Cavour . . . 290
Navarini G., fotografo, 44 v. Carlo Alberto . 290
Navarra Cesare farm., 25 v. Borgo Dora. . . 655
Navarra e Prandi, incis., 24*bis* v. Carlo Alberto 295
Navarro Alessandro, parrucch., 2 v. Montebello 347
Navassa P., avv., 20 v. Barbaroux. 495,540 626-99
Navassa avv. Pietro, impieg., 43 v. S. Domenico 477
Navire Carlo, parrucch., 9 v. Bava 347
Navone Andrea, impieg. 485 borgata Reaglie 461
Navone Carlo, inserv., 6 v. Bogino 586
Navone Cecilia, levatr., 55 v. Nizza. . . . 658
Navone Chiara, insegn., 34 v. Mazzini . 619-21-22
Navone Enrico, capo-mastro, 6 v. Romani . 308
Navone G., maestro music., 9 v. Garibaldi 620-21-22
Navone Gio., merc.-droghe., 71 v. Nizza 272 314
Navone Gio., maestro mus., 34 v. Mazzini 620-21-22
Navone Gius., insegn., 127 c. Reg. Margher. 551-53-97
Navone Massimo, vetturino, 28 v. S. Massimo 233,336
Navone Maur., calz., 5 v. Cottolengo 323
Navone e Canonico, tratt., 13 v. Porta Palatina *pag* 366
Nay sorelle, sarte, 7 v. Corte d'Appello. . . 258
Nay Primo, impieg. daz., barriera di Nizza. . 438
Nay e Munier, mediatori, 6 v. Giacomo Leopardi 354
Nazari Luigia, insegn., 5 v. Gaud. Ferrari . . 641
Nazari Oreste, prof., 41 v. Cavour 577-89,607-19
Nazari di Calabiana nob. Filippo, 64 v. Venti Settembre 254, 426
Nazari di Calabiana conte Paolo, 65 v. Gioberti 426
Nebbia sorelle, pizzic., 46 v. S. Donato . . 389
Nebbia F., succ. Luino, barbiere e lavori in capelli, 20 v. S. Teresa 348
Nebbia F., parrucch., 4 v. Genova. 347
Nebiolo Primo, pesatore dazio (Foro Boario) . 437
Nebiolo e C. (Ditta) fonditori, ang. strada R. Parco e c. Firenze 45,278-89-90-94-95,340
Negretti Franc., latton., 44 v. Garibaldi . . . 336
Negretti Lorenzo 6 v. Chivasso 49
Negretti L., apparecchi elett., 48 via Mercanti. . . 284-327-28-34-36-37-50,636
Negretto Gio., pizzicagn. 4*bis* v. S. Donato . 389
Negri sor. fu Matteo 26 v. S. Secondo . 60
Negri Alb., medico chir., 21 p. Vitt. Eman. I. 650
Negri Alfredo (Occhieppo Superiore) . . . 720
Negri Anna in Spanna 39 v. Mazzini . . 38
Negri Annibale, geom. catast., 41 v. della Zecca. 457
Negri Camillo, ing., 2 p. Madonna degli Angeli. 636
Negri Candido Alessandro, Regio Console gener. in ritiro, avv. 32 v. Cernaia 48,46
Negri Carlo, geom., impieg., 1 v. Ponte Mosca. 700
Negri D., caffett., 4 p. Em. Filiberto . . . 374,722
Negri Enr., vetraio, 40 v. Lagrange 278,309-26-34-36
Negri G. (Ditta), mobili in legno, 90 v. Madama Cristina 297,300-03
Negri Gio., agente imposte, 7 v. della Basilica . 463
Negri Gius., tratt., ang. str. di Lanzo e corso Principe Oddone 367
Negri Gius. Guido di Gioc. Ferd. 95 v. Nizza 42
Negri nob. Gius., avv., 14 v. Ettore Sonnaz 426,626
Negri Gugl. fu Pietro 84 c. Reg. Margh. 53
Negri cav. Luigi, ing. ferr., 20 v. Magenta 636-91
Negri Luigi, liquor., 1 v. Borgo Dora. . . . 373
Negri Orsola in Boschetti 113 v. Nizza 26,42
Negri Panacea in Patuccia 21 v. S. Tomaso 63
Negri Pasquale, prof., consigliere comun., 90 v. dei Fiori . . 26, 28, 31, 35 41, 56 297, 350, 495, 517-35-59-96-97-98, 608, 713
Negri Pietro, latton., 25 c. Valentino. . . . 336
Negri Pietro, merceraio, 9 v. Roma. 270
Negri Silvio, medico, 10 v. Arsenale. . . . 650
Negri Vincenzo, ten. colonn., 2 v. S. Teresa. 548
Negri Vinc., procur., 12 v. Basilica . . . 624
Negri e Durieux, orefici, 7 v. Finanze . . . 276
Negri di Lamporo nob. Enrico 426
Negri di Lamporo nob. Ettore, 49 via Villa della Regina 426
Negri di Lamporo nob. Pietro, capit. Stato maggiore, 7 v. S. Franc. da Paola . . 426
Negroni Ugo, parrucch., 26 v. Mad. Cristina . 347
Negro coniugi, drogh., ang. v. Mad. Cristina e Baretti 314
Negro fratelli fabbri-ferrai, 22 v. del Carmine 331-45
Negro sor. 35 v. Barbaroux 7
Negro Ang., attore, 39 c. S. Maurizio 642
Negro Annetta, biancheria, 48 v. Venti Sett. 267-68
Negro Bartolomeo, prof., 37 c. Siccardi. . . . 649
Negro C. F., profumiere, 4 v. Carlo Alberto. 312-53
Negro Cam., medico 6 v. S. Anselmo 196,576,650
Negro Camillo, 48 v. Sacchi 706
Negro Carlo, impieg., 10 v. Carlo Alberto . . 465
Negro Carlo, banco lotto, 4 v. Pio Quinto . 466
Negro Carlo fu G., conduc., alb. Castel Vecchio 363
Negro Franc., vinaio, 3 v. Passalacqua . . . 379

Negro G., avv.-proc., 10 v. S. Maria *pag.* 626-31-77
Negro Gio., calz., 8 v. Ponte Mosca 323
Negro Giov. ved. Morgando 2 v Giulio . 34
Negro Giovanni, pitt., 39 v. Roma 642
Negro Gius., maglierie, p. Em. Filiberto . 266-72
Negro Gius., tornit., 3 v. Saluzzo. 296
Negro Luigi, maniscalco, v. Piazzi (Crocetta) 357
Negro Pietro lattoniere 64 v. S. Chiara 64,336
Negro Vitt., rag., 4 v. Borgo Dora 693
Negro e figlio, parrucch., 5 v. Monte di Pietà 347
Negro-Berardo Madd., levatr., 6 v. S. Agostino. 658
Neirotti frat.,friggitoria, 21 v. Accad. Albertina 386
Neirotti frat., e sor. fu Tomm. 149 c. Regina Margherita 53
Neirotti Franc., concess. vett., p. Mad. Cristina ang. v. Bertholiet. 358
Neirotti Gius., floricolt., 5 p. Palazzo Città e 58 v. Moncalieri 285,714
Neirotti Luigi, decoratore, 7 v. dei Mille . .284
Neirotti Michele, vinaio, 7 v. Bidone 379
Neirotti Spirito, drogh.,470 Ponte Isabella . 401 464,724-22
Neirotti Vitt., 64 v. Moncalieri 682
Neirotti M. e C.,meccanici,182 c. Regina Margh. 340
Nejrotti Tommaso mecc., 149 c. Regina Margherita 340
Nel sorelle fu Ferd. 48 v. Aosta. . . . 5
Nel Giacomo, , (Chieri) 24,51
Nelva Clemente. impresario, 1 v. Consolata .308
Nelva Gio. B., impresario 20 v. Allioni . . 4
Nepote Angela, fornaia, 24 v. Porta Palatina. 396
Nepote Bened., ombrell., 10 v. Baltea . .273-74
Nerchiali-Robotti C., maestra, 24 v. Cavour . .604
Neri Giuseppe, telerie, 34 v. Roma . .264-66-68
Neri Silvio Armando, 32 v. Cernaia 678
Neri Ulderigo, , ispett. compart.,6 v.Bogino. 463
Nerino G. B., corriere, 44 v. Cernaia 356
Nerva, modista, 3 v. Nizza. 259
Nervo, conduc , 47 v. S. Teresa 364
Nervo frat. e sor. 72 v. Madama Cristina. 35
Nervo Luigi, (Roma). 702
Nesi, sarto, 21 v. Silvio Pellico 261
Netro (*vedi* Riccardo di).
Neumeyer Ant., neg., 4 v. Brofferio. 684
Neumeyer A. e C., tele incerate, 6 via Donizetti. 300-19-24-25-53
Neuschüler Ignazio, , ocul., 6 v. Pietro Micca 653
Neuschüler Massimil., , ocul., 6 v. Pietro Micca 653
Nevole Vinc., tappezz.,16 v.Princ Tommaso . .282
Neyrone Gino, ing., 2 v. Goito 636
Neyrone-Massa Amalia, 2 v. Goito. 595
Neyrotti Bened., orolog., 8 v. Roma 277
Nicco Ant., teologo, 3 v. Milano . . .88,484-85
Nicco Matteo, carradore, 8 corso Raffaello .300
Nicetto Ermen., materass., 4 p. Paleocapa . .326
Nichol, calzol., 23 v. Nizza. 323
Nicol Clara, lanerie e tel., p. Em. Filiberto 263
Nicol Ernesto, bianch., galleria Umberto I. .267
Nicol Gius., avv., impieg., 34 v. Carlo Alberto. 435
Nicol Lor., tint., 4 v. Urbano Rattazzi . . .269
Nicol Luigi tintore, 6 v. Palazzo Città 26,269
Nicola frat., magl. e tel., 23 v.Roma. 263-64-66-67
Nicola Adolfo, avv., 40 v. Perrone 626
Nicola Agostino, , capit., 24 v. Alfieri . .469
Nicola Andrea, prof., 33 c. Valentino 678
Nicola Bartol., agenz. emigr., 4 p. Carlo Felice. 355
Nicola Domenico (Carignano). 744
Nicola Eligio, impieg., 44 v. Po. 437
Nicola Enr., impieg., 14 v. Po 362
Nicola Giuseppa, vinaia, 45 v. Priocca . . .379
Nicola Guido, impieg., 26 v. dei Mille . . .562
Nicola Mich., farm., ang. p. Savoia e v.Carmine, 655
Nicola Pietro, capit., 25 v. Accad. Albertina *pag.* 396
Nicola Vitt. sacer., 45 v. Arsenale . . . . .
Nicola-Giordano Gius., maestro, 2 v. Sacchi . .601
Nicola-Sola Cristina, maestra, 33 c. Valentino .601
Nicolai G., vinaio, 62 c. Vitt. Eman II e 6 via S. Tommaso. . . . . .
Nicolai Gio., parrucch., 18 p. Em. Filiberto . .
Nicolai P., aiuto ag. imposte, 48 v. dei Mille . .
Nicolai e Verna, parrucch., 2 v. Franco Bonelli .
Nicolazzi Giac., , perito, 10 v. Carlo Alberto .
Nicolello A., dott., 13 v. Garibaldi . .489-90,
Nicolello Edoardo, vice-pret., 13 v. Garibaldi .
Nicolello Gio. (eredi) caffett., ang. v. Garibaldi e Porta Palatina . . . . . .
Nicolello Lodovico, avv., 13 v. Garibaldi . .
Nicoli Dante, tenente, 33 v. Princ. Amedeo .
Nicolin Pietro, cancell., 44 v. Goito . . . .
Nicolini frat. e sor. 38 v. Barbaroux . . .
Nicolini Agost., calz., 46 v. Princ. Amedeo .
Nicolini G. B., latton., 29 c. Vitt. Em. II
Nicolini G. B., trattore, 7 v. Venti Settembre
Nicolini Luigi, , impiegato,palazzo Genevese
Nicolini Luigi, musicista, 27 v. S. Tommaso .
Nicolini M., velluti e seterie, 24 v. Maria Vittoria
Nicolini Pio fu Fed. 38 v. Barbaroux . . .
Nicolis conte di Robilant, 5 v. Goito . . .
Nicolis Alberto, med.-chir., 11 v. Mad. Cristina
Nicolis Franc., vinaio, 45 v. Ormea . . . .
Nicolis di Frassino conte Alfredo . . . .
Nicolis di Robilant nob. Antonio fu C. A. 20 v. Garibaldi 28,62,
Nicolis di Robilant cont. Maria Edmea, 5 via Goito 426,540,
Nicolis di Robilant cont. Elisab. fu C. F. 25 c. Vinzaglio . . . . . .
Nicolis di Robilant contessa Lidia, 29 via Lagrange 426,
Nicolis di Robilant nob. Stanislao 47 via Maria Vittoria , 36, 59,426,517-19-24-34,
Nicolo Felice, scult., 33 v. Balbo . . . . .
Nicolone Lod., avv.,proc.,34 v.Barbaroux 626-28-
Nicolotti Ambrogio, trattore,3 v. Arsenale, . .
Nicolotti Domen., prof., impieg. ferr., 45 via Massena . . . . . .
Nigra Aless., neg. legna, 48 c. Princ. Oddone
Nigra Carlo, , ing., 47 c. Duca Genova, . .
Nigra Caterina, fornaia, 47 v. Massena. . . .
Nigra Costantino, , senatore del Regno, Ambasciatore (Vienna) . . . . . .
Nigra Domenica. neg. legna, 45 v. S. Chiara
Nigra Felice, geom., 25 strada di Francia .
Nigra Guido di Gust. 4 v. S. Secondo . 72, 626
Nigra Gust., , avv., 4 v. S. Secondo 30, 60 456, 595-96
Nigra Lucia. magazz. alim., 36 v. Bertola. . .
Nigra Sofia in Bollati 45 v. Mazzini . . .
Nigra-Guillot Maria, 17 c. Duca di Genova. . .
Nigrelli, conduc , 47 v. S. Teresa . . . . .
Nigrisoli Bartolo, dott., 47 v. Po . . . . .
Nimero G., fabbr.insegne, 1 p. Carlo Em. I. 280-84,
Nimero Nat., vettur., 2 v. Cavallerizza . . .
Nissim Guglielmo, avv.-proc, 3 v. Orfane . 626-
Nitti F. S., pubbl., 1 v. Davide Bertolotti .
Nizia Franc. e frat., isol. 32 v Ciriè . .
Nizza A., cambista, 6 v. Garibaldi . . 254, 535-36
Nizzoli Germanico., ispett. ferr., 5v. dei Fiori.
Nobello Giacomo, fabbr.insegne, 39 v.Nizza . .
Noberasco Giulio, fonderia, 20 c. Sommeiller; *abitaz.* 36 v. Sacchi . . . . . .
Noberasco Guido, avv.-proc., 36 v. Sacchi . 517,
Nobile Gio.ª, maestra, 9 v. Bogino . . . . .

Nobili Bernardino, ombrel., 2 p. Carlo Felice *pag.* 274
Nobili Dino, ten. Genio, Scuola d'Applicaz. . .586
Nobili Giuseppe, dottore, palazzo Carignano .561
Nobili M., droghiere, 7 *bis* v. S. Secondo . .314
Nocetti Edoardo, medico, 50 v. Po 650
Nocetti Ermelinda, insegn., 19 c. Re Umberto . .591
Nocchi Edoardo (Parigi) 704
Nocito Quirino, deputato 44 v. Sacchi 447-30,
Nodo Pietro, mercerie, 3 p. Statuto 272
Noè Gius., materassaio, 28 v. Artisti 326
Noè Pietro, specchi e vetri, 1 v. Bertola . . .283,334
Noè Vitt., fabbr. cornici, 18 v. Cernaia . 280-83
Noè Baldassare, impieg., 8 v. Arsenale . . .461
Noè Emilio (*vedi* Rovasenda di).
Nomis di Cossilla madre e figli (Roma). 49
Nomis di Cossilla conte Luigi 426
Nomis di Pollone fratello e sorella fu Paolino, 23 p. Castello. 47
Nomis di Pollone conte Dionigi segret. prefett., 23 p. Castello 47,426
Nomis di Pollone conte Vittorio (Campiglione) 742
Norbiughi Aroldo, med.-chir., 52 v. dei Mille 650
Norman Dom., liquor., ang. v. S. Chiara e v. S. Agostino 373
Normandin (Parigi) 724
Noro Giuseppe, 10 c. S. Martino 323
Noro Michele, impres. 49 v. Massena 37,308
Norzi Diamanta, modista, 46 v. Roma 259
Norzi E. succ. Jachia, merc.-sarto, 18 v. Roma. 262
Norzi Elisa, modista, 24 v. Alfieri 259
Norzi G., merc-sarto, 32 v. Cernaia 262
Norzi Jona negoz. stracci, 87 v. Madama Cristina 35, 39, 273
Norzi S., neg. abiti, 19 v. Nizza 262
Nosengo Augusto, negoz. vini,48 v S. Donato 376-79
Nosengo Margherita, vinaia, 66*bis* v. Ormea .379
Nosengo Vinc., neg. cappelli, 12 v. Roma . . .279
Nosenzo Bonif. confett., 57 v. Gioberti 30,68,382
Nosenzo Ignazio, liquor., 3 v. Princ. Amedeo. 379
Nosenzo Nicola, pastice., 26 v. Princ. Amedeo 382
Nosenzo Ottavio, calzolaio, 2 v. Roma . . .323
Nosetti Maria, mercerie, 5 v. Mercanti . . .272
Nosetto Gio., cartol., 6 v. Cittadella 294
Nosetto Pietro, 22 v. Principe Tommaso . .676
Nota A. e G. frat., forn. mil., 8 v. Alfieri 279,334-53
Nota Annibale, , dottore, 2 c. Valentino 495-97 499,543-49,645-50
Nota Gius., tipogr., 3 v Princ. Tommaso . .288
Nota Luigia in Celest., 3 v. Valeggio . . 68
Nota Vitt., neg. ferram., 39 v. Po 334
Notari Felicita ved. Nasi 9 v. Petrarca . 47
Notario Giovanni, bidello, 37 v. Napione . .584
Novara, mediatore, 14-16 v. Barbaroux . . .354
Novara ved. e C., valigiai, 50 v. Po 320
Novara Carlo (Ditta), vinaio,44 v. Moncalieri 376-85
Novara Elena, levatr., 13 v. Barbaroux . . .658
Novara G., calz., 21 v. Principe Tommaso . .323
Novara Gio., barcaiuolo, 4 v. Moncalieri. . .250
Novara Gius., avv. proc., 13 v. Corte Appello. 627-31
Novara Gius. fu Gio. 29 v. Mazzini . . 38
Novara Gius., falegn., 14 v. Stampatori. . . .303
Novara Maria, levatr., 5 v. Palazzo di Città 544,658
Novara Paolo, vinaio, 1 v. S. Domenico. . . .379
Novara Teresa, neg. vino, 4 v. Galliari . . .370
Novarese frat. fu Carlo 35 v. Vagnone . 68
Novarese frat. e sor. di Camillo 16 v. delle Orfane 44
Novarese Antonio 56 v. Schina 64
Novarese Elisa in Magni 35 v. Assietta . 6
Novarese G. e figli, corrieri, 42 v. S Tommaso . 356
Novarese Gio., vice-canc. Tribunale 477
Novarese Gio., orol., 422 c. Regina Margherita 277
Novarese Tancredi, impieg. dazio, 3 c. Principe Oddone . . . . . .*pag.* 437
Novarese Teresa, vinaia, 9 v. Melchior Gioia . 379
Novarese Umb., capo-riparto, 16 v. Orfane . .694
Novaresio Cesare, parrucch., 28 c. Vercelli. . 347
Novaresio, G. B., usciere, pal. Carignano . .564
Novaretti Gius., marmista 53 v. S. Massimo 305,644
Novarina frat. e sor. 32 v. Bava. . . . 9
Novarina G., impresario, 36 v. Maria Vittoria . 308
Novarina Secondo, specchi e vetri, 37 v. Ospedale 283
Novarino, sarto, 4 v. Assietta 261
Novarino Michele, macell , 8 v. Amed. Avogadro 398
Novarino Pietro, merc.-sarto, 7*bis* v. S. Secondo 262
Novaro G. Filippo, medico (Bologna) . .492,577
Novaro Raff. Edoardo, propr. fornaci a Trofarello; *ufficio* 45 v. Goito 306
Novascone A., merc.-sarto, 2 v. Conte Verde . 262
Novati F., prof., 18 v. Vitt. Amedeo II . .661
Novelli Ero., rag.-capo Banco Napoli 8 v. Cavour 703
Novelli Luigia, mercerie, 4 v. S. Donato. . . 272
Novelli P. e frat., macell., 4 v. S. Donato. . . 398
Novellis Filippo 30 v. Lagrange. . . . 33
Novellone Nicomede, usciere, 63 c. S. Maurizio 477
Novena Alessio, tappezziere, 10 v. Botero . . 282
Novena M., stiratrice, 31 c. Re Umberto . . . 268
Novero Ottavio, fabbr. sap., 12 v. S. Massimo 342-17
Novo Ant. 20 v. Legnano. 34, 44
Novo Ant., cinghie trasmiss., 16 v. Sacchi . . 32
Novo Luigi, avv.-proc., 2 v. S. Agostino . . 627
Noyer (*vedi* Favier du).
Noyer Edoardo, sind. Banco Sconto, 20 v. Bogino 705-15-16-47-19
Nozari Franc., impieg., 24 v. Montebello . . .574
Nozari Mario, dott., 24 v. Montebello 579
Nuccio Matteo, notaio, 19 v. Mercanti . . 543,633
Nucetto (*vedi* Ceva).
Nuitz Giuseppina 9 v. del Carmine . . . 16
Nuova Società Coop. d'Assicuraz., 34 v. Gioberti 349
Nurizio Teresa 15 v. Montevecchio . . 34,37,41
Nusseler E., rappr., 28 c. Oporto. . . . 353,684
Nuvoli (*vedi* Chionio).
Nuvoli Emilio, falegname, 39 c. S. Maurizio .303
Nuvoli conte Luigi 8 v. delle Scuole . . 64 410-26, 509-40-49-28-60, 713
Nuvoli cont.ª Zaveria nata Gay di Quarti, 8 v. delle Scuole 304-05
Nuvoli Vittoria, levatr., 39 c. S. Maurizio . .658
Nuvoli Risbaldo, , ing., 44 v. Pio Quinto 585, 710

O

Obermito Antonio, sarto, 25 v. Po . . . *pag.* 264
Obert Cesare, droghe,37 v. Venti Settembre 292,315
Obert Dom., conduc., alb. Persico Reale . .363
Obert Ettore,avv.proc.,4 v.Stampatori 525-53,627-34
Obert Evasio, specchiaio, 7*bis* v. Cavour . . .283
Obert Luigi, notaio (Moncalieri) 633
Obert Pietro, rappres., 34 v. Venti Settembre. 353
Obert Romolo, alunno canc., 4 v. Stampatori. 479
Oberti, conduc., alb. Rosa Bianca 360-61
Oberti Carlo, avv.-proc., 4 v. Carmine . .627-34
Oberti Carlo, pizzic., 15 v. Bellezia 389
Oberti Vitt., usciere, 25 str. di Francia . . .476
Obertino Luigi, calderaio, 8 v. S. Massimo . .345
Oberto Bernard., conduc., alb. Persico Reale. 362
Oberto Cater. in Rossotto 8 v. Priocca. 52
Oberto Margh., maestra, 48 v. Orfane 604
Obier Bartol., materassaio, 3 v. Pallamaglio .326
Obiols Gius. Cipr. 9 str. Valle S. Martino 69
Occella Andrea, prof., 57 c. Vitt. Eman. II .589
Occella Pio, , prof., 2 v. Bonafous. . . .598

Occelletti frat. esor. 43 v. Nizza *pag.* 44,42,46.57
Occelletti Carlo, avv. proc., 48 v. Garibaldi 627-31
Occelli coniugi, mercerie, 36 v. Lagrange . .272
Occelli Giovanna, 47 v Giovanni Somis .644-43
Occelli Giuseppe, alunno giudiz., 3 v. Assarotti 477
Occelli Luigi, 27 *bis* c. Vinzaglio 346
Occelli Maria, 47 v Giovanni Somis . . . 644-43
Occelli Paolo Camillo, avv.-proc., 6 v. Corte d'App. 634
Occelli Ponzio 47 v. Giovanni Somis . . 65
Occelli-Brusa Innocente, levatrice, 4 v. Bertola 658
Occelli-Chiabodo Maria, maestra, 40 v. Passalacqua 604
Occhetti Carlo, pubbl., 7 v. Galliari . . 663-68 69
Occhetti Domen. fu Gius. 8 v. Rondani. 55,70
Occhetti Netty Antonietta in Ducco 6 c. Massimo d'Azeglio. 32,37,48
Occhetti Nicola, edic. giovane, v Cernaia presso il giardino Lamarmora 287
Occhetti-Trombetta Bern. 34 v. Pio Quinto 48
Occhiena sor. fu Gius. 49 v. Conte Verde . 24
Occhiena Gio., commesso giud., 30 v. Lagrange. 477
Occhiena Gio., vinaio, 3 v. Andrea Doria . .379
Occhiena Luigia, commest. (Abbadia di Stura) 700
Occhiena Mich., macell., ang. c. Palestro e via Cittadella 398
Ochsner Roberto, inc.-lit., 3 v. Mazzini . 295,643
Odarda Bart., (Ditta), neg., 487 strada di Casale. 393 394,403
Odarda Gius., neg. paste, 47 v Ponte Mosca . .394
Odasso Pietro, perito, 6 v. S. Tommaso . 639-40
Odasso Sebast., fattorino 5 v. Consolata . . .706
Oddalengo (*vedi* Gozani di).
Oddenini Federico, impieg., 8 v. Thesauro .436
Oddenino Annunziata, 34 v. Vanchiglia . . .643
Oddenino Gio. Batt., notaio (Poirino) . .633
Oddenino M., nata Toscanelli, 49 v. Stampatori. 504
Oddone, parrucch., 3 v. Ponte Mosca 347
Oddone Agostino, latton., 4 *bis* v. S. Donato .336
Oddone Annibale, perito, 5 v. Mercanti . 639-40
Oddone Carlo, strum. music., 4 v. Maria Vitt. 299
Oddone Domen., calz., 2 v. Venti Settembre .323
Oddone Domenico, macell., 43 p. Em. Filiberto. 398
Oddone G., parrucch., 45 c. Vitt. Eman. II . .347
Oddone Pasquale, 44 *bis* v. Pio Quinto . . 309,548
Oddone Pietro, calzol., 38 v. S. Franc. da Paola. 323
Oddone Vittorio, vinaio, 158 c. Reg. Margherita. 379
Oddono frat., confett., 22 v. Lagrange . . .382
Oddono, farmacia (Bertolla) 404,655
Odello Dom., avv., notaio (Carmagnola) . . .633
Oderio Amalia, maestra, 24 v. S. Anselmo. . .604
Odescalchi Angiola vedova Lamberti-Bocconi, banco lotto, 44 p. Statuto 466
Odetti Achille, pretore, 10 v Corte d'Appello 478
Odiard Giulio, impieg., 40 v. Carlo Alberto . 465
Odifreddi Gius., neg. cappelli, 28 v. S. Secondo. 279
Offeral, droghiere, 55 v. Po 314
Officina Elettro-Meccanica, Allemano Angelo, 6 v. Riberi VII
Officina Governativa Carte-Valori, 40 via Carlo Alberto 288
Offmann A., calzol., 6 *bis* v. S. Quintino . .323
Offmann Policarpo, tratt. (Maddalene) 404
Oggenda Giov., cartol., 24 v. del Carmine. . .294
Oggero Angelo, strum. music., 74 c. S. Maurizio 299
Oggero Ant., avv.-proc., 4 p. Palazzo di Città 627 31
Oggero Antonio, alberg., 3 v. Andrea Doria . 366
Oggero Pietro, capo-tecnico Artigl., 3 v. Giulio. 470
Oggero Secondo, fornaio, 47 v. S. Donato . .396
Ogliani sorelle 44 v. Mazzini . . 38, 54
Ogliani G. di Giacomo, camb., 25 v. Lagrange 254
Ogliani Gius. bottaio, 42 v. Mazzini 39,273,302
Ogliani Margh. ved. Tarditi (eredi) 44 v. Larzo 33
Ogliengo, conduc., alb. Croce Rossa. 364
Ogliengo A., modista, 3 p. Carlo Felice . *pag.* 25
Ogliengo Angela, tintoria, 38 v. Bertola. . .366
Oglietti frat., parrucch., 41 v. Moncalieri . .
Oglietti G., sartoria, 2 v. Accad. delle Scienze. 26
Oglina Cipriano, panier., 4 v. Bastion Verde. . 27
Ogliola Gio., medico, 24 *bis* v. Barolo . 497 527
Ognibene Luigi, calzolaio, 25 v. Barolo . . . 32
Ohme Margh., bagni, 8 c S. Martino. . . . .
Okresek Clem., prof., impieg., 2 v. Goito . . .
Oldrà Giuseppa, mag alim., 26 v. Genova . .
Oldrino Giov., mode e nov., 2 v. Pietro Micca 25
Oletto e Bamezzana, mode, 4 v. Pietro Micca 25
Olgiati conte Filiberto (San Remo) 32
Oliaro Domenico, ingegnere, 37 c. Oporto . .
Oliva Alberto, maestro, 4 v. Princ. Tommaso . .
Oliva Caterina, neg. vino, 3 v. Gerdil . . . .
Oliva Felice, merc.-sarto, 2 v. Maria Vittoria. 26
Oliva Gius., ingegn. (Milano) 69
Oliva Paolo, neg. legna, 3 v. Gerdil . . . . .
Oliva Valent., medico, 100 c. Vitt. Eman. II. 542 549-76,64
Olivari Aristide, (Genova) 72
Olivari Mario (Genova). 76
Olivazzi G., acque gassose, 34 v. Mazzini . .
Olivazzi Lorenzo, telegr., 41 v. Andrea Doria. 8
Olivazzi di Quattordio nob., 41 v. Andrea Doria 12
Oliveri Beatrice, bustaia, 41 v. Roma 26
Oliveri Gius., 63 c. S. Maurizio 55
Oliveri Leonilda ved. Bosazza 49 v. Gioberti
Oliveri Maria ved. Colongo 49 v. Genova . 1
Oliveri Severo, merc.-sarto, 6 p. Carignano .20
Oliveri-Colonetti Vittoria 24 p. Vitt. Em. I .
Oliveri di Vernier Albert. ved. Frichignono 22 v. della Rocca 18
Olivero, calz., 63 v. Nizza 32
Olivero, fiorista, 96 c. Vitt. Eman. II 28
Olivero, sarto, 36 v. Saluzzo 26
Olivero fr. e sor. fu Vinc. 69 v. Venti Settembre 70
Olivero A., macell., 45 v. S. Giulia 598
Olivero Agost., vinaio, 39 v. Napione 57
Olivero Aless., succ. Bettmann, chirur.-dent., 45 c. Oporto 65
Olivero Carlo, teol., 8 v. Campana 14,88,487
Olivero Ernesto, neg. cuoi, 2 v. Cottolengo . 31
Olivero E., ufficio copisteria, gall. Subalpina 350,64
Olivero Eug., ✠, tenente-generale, 4 p. Statuto 415
Olivero Eugenio, ing., 69 v. Venti Settembre . 63
Olivero Felice e C., biancherie, 54 v. Venti Settembre 263-66-67
Olivero Francesco, meccan., 56 v. S. Donato . 34
Olivero G., cambratore pelli, 32 v. S. Anselmo. 31
Olivero G. B., parrucch., 38 v. S. Franc. da Paola 347
Olivero Giac., farm., 50 v. Venti Settembre. . . 506
Olivero Giacinto, conduc. alb. Persico Reale. . 30
Olivero Gio., tratt., 33 v. Saluzzo 37
Olivero Gius., pesi e misure, 9 v. Galliari . 344-4
Olivero Gius., parrucch., 7 v. Barolo 347
Olivero Gius., calz., 44 *bis* v. Pio Quinto . 32
Olivero Lazzaro, prof., 8 v Berthollet. . . . 35
Olivero Pietro, vetturale, p. S. Martino . . . 357
Olivero Sec., impieg., 4 v. Sacchi 71
Olivero Stef., alunno giudiz., 44 v. Princ. Tomaso 47
Olivero Teresa fu Lorenzo 44 v. Assietta 6, 30
Olivero Vincenzo, 38 v. Accad. Albertina. . . 550
Olivero e condomini 8 v. Campana . 14,
Olivero-Formento Luisa, neg., 49 v. Venti Sett. 25
Olivetti frat. fu Lazzaro (Ivrea) . 40,46,4
Olivetti frat., Ovazza e Treves zio e nip. 4 p. Carlo Eman. II 4
Olivetti Alberto, dott., 20 v. Mazzini 482
Olivetti Augusto, 31 v. della Zecca 535

Olivetti B., dott., 33 v. Mad. Cristina . *pag.* 498,650
Olivetti Ces., commiss. in granaglie, 36 c. Vittorio Emanuele II 353 93
Olivetti Camillo, ing., cons. comun. (Ivrea) . .430
Olivetti Corilla, telegr., 40 c. Re Umberto . . .689
Olivetti Elvira (eredi) 4 v. S. Tommaso 63
Olivetti Emilia, maestra, 40 c. Re Umberto . .604
Olivetti Ercole, pitt., 39 v. Po. 642-43
Olivetti Faustina, insegn., 5 e 7 v. S. Anselmo . .536
Olivetti G., succ. Marchisio, drogh., ang. vie Carlo Alberto e Ospedale 314
Olivetti Gius., banco lotto, 5 *bis* c. Vinzaglio .466
Olivetti Gugl., insegn., 13 p. Vitt. Em. II . . .649
Olivetti Maurizio, teologo, 44 v. Giulio . . .527
Olivetti Pietro, med.-chir., 23 v. Magenta . . .654
Olivieri Alberto, avv., 64 c. Vitt. Em. II. . . .627
Olivieri Carlo, segr.-pref., 6 v. Maria Vitt. 450-53
Olivieri di Vernasca conte Deodato, 48 v. Bogino 426
Olivieri F., sarta, 12 v. S. Franc. da Paola .258
Olivieri Felicina, direttr., 6 v. Barolo 523
Olivieri Franc., ragion., 48 v. Sacchi. . . .690
Olivieri Gio., calzol., 8 v. Urbano Rattazzi .323
Olivieri Gius., geom., 65 c. Princ. Oddone 637-38
Olivieri Lor., prof. musica, 31 v. Artisti . . .624
Olivola (*vedi* Cavalli d').
Oller F., turaccioli, 9 p. Carlo Eman. II . . .345
Olino Lorenzo, mecc., 49 v. Lamarmora 328,550
Oliveri Cristina in Marchis 27 v. Drovetti . 24
Oliveri Luigi 15 v. Genova 29
Oliveri Ottavio, ✠, avv., 15 v. Genova 29,411
Olmeda Antonio, impieg., 2 v. Silvio Pellico. .688
Olmi Aug., prof., 56 c. Casale. 503
Olmo Giuseppe, conciatore, barriera di Milano. 348
Olmo Vigo Angela, maestra, 14 v. Princ. Tommaso 604
Omar Secondo, avv., 26 v. Montebello . . . 627
Omegna frat., pizzic., 142 c. Regina Margh . 389
Omegna Bernard., neg. vino (Maddalene) . . 405
Omegna Gaspare Gio. Batt., 7 v. Amerigo Vespucci 547
Omegna Matteo, tratt., 92 barr. di Francia . 403
Omegna Vinc., impieg., 5 v. Silvio Pellico . . 465
Omodei frat., liquor., 9 v. Finanze 373
Omodei Gio., calzolaio, 8 v. Mazzini 325
Omodei Pier Attilio, avv. vice-pretore, 1 via Consolata 478, 62 7-34
Omodei-Zorini Gius., socio della Ditta Zambelli e Omodei, 46 v. Ospedale.
Oncieux (D') di La-Batie-de-Seyssel conte Paolo, ten.-gen., senat., 2 p. Vitt. Em. I. 726
Oneglia Erasmo, francobolli per collezioni. 8 p. Vitt. Eman. I 294
Oneglia coniugi, cartol., 8 p. Vitt. Em. I. . . .294
Oneglia Erasmo, capit., 8 p. Vitt. Em. I . . .554
Onegliо Agostino, negoziante, 4 p. Vittorio Emanuele I . . . 256-66-70-73 353-84,705
Onegliо Nicola, neg. olii, 24 v. Po. 394
Onegliо-Azzurro Anna, maestra, 2 c. Vittorio Eman. II, oltre Po 604
Onetti, tintore, 36 c. Vitt. Emanuele II . . .269
Onetti Luigi, pittore, 7 v. Orto Botanico . .642
Onetti Vinc., med.-chir., 7 v. Orto Botanico .651
Onetto Franc., merciaio, 42 p. Statuto . . .272
Onetto L., cordoni per orologi (Collegno). . .270
Onofrio Maurizio, impieg., 25 c. S. Maurizio .686
Onofrio Stef., ingegn., 50 v. Massena . . . 636
Opera della Maternità 42 v. Ospedale . 45
Opera della Mendicità istruita 45 v. Giulio 30,64
Opera d'istruz. e benef. degli Spazzacamini, 42 v. Arcivescovado. 647
Opera pia Barolo 14 v. Consolata . 20,21,22,43 62,64,617-18
Opera pia Gaia 9 v. Roma 55
Opera pia Lotteri 24 v. Villa Regina 74,647
Opera pia Viretti 30 v. Venti Sett. 6,49,52,60,72
Opera S. Paolo 32 v. Monte di Pietà *pag.* 6,7,20 28,29,36,41,43,47,55,70,494
Operaia (Tip.), Contie C., 44 v. Magenta 288
Operti Agost., farm., 44 p. Vitt. Eman. I. . .655
Operti Carolina, sarta, 9 v. Porta Palatina .258
Operti Carlo, ing., 5 c. Valentino . . . 597,636
Operti Franc., ✠, prof., 30 v. Saluzzo . . .590
Operti Zaverio, calce e cem., 3 v. Ariosto . .306-45
Opessi Ant., bilancie, 51 v. Venti Settembre .344
Opessi Franc., velocipedi, 7 v. Goito 343
Opessi Gaet., ✠, 22 c. Raffaello 51,52,65,596 714-47
Ophoven Armand, ing. (Liege) 718
Opizzoni (*vedi* Ratti).
Oppelt Carol ved. Piano 26 v. S. Agostino. 62
Oppenheim barone Alberto (Colonia) . .690,704
Orcorte A., bendagg., rimp. 44 p. Castello .657
Orcorte Gio., parrucch., 34 v. Mazzini . . .347
Oratorio S. Gaetano, ang. v. Moncalvo e Santorre Santarosa 647
Oratorio S. Martino 4 v. Aosta 5
Ordine Mauriz. str. di Stupinigi . 24, 39, 49
Orfengo (*vedi* Martin d').
Orecchia Carlo, dott., 47 v Po. 576
Orecchia G., parrucch., 43 v. Saluzzo 347
Orecchia Giov., parrucch., 10 v. Barbaroux .347
Orecchia Lorenzo, parrucch., 42 p. Carlo Felice. 347
Orecchia Prospero, tratt., 2 v. Rosine 369
Orefici Alberto, maestro musica, 43 v. Po. .605
Orefici-Pia Giuseppina, 7 v. Po 668
Oreggia Mart., conduc., alb. Croce Rossa . . .363
Oreglia Filippo, calzol., 7 v. Barolo 323
Oreglia Pietro, fabbro, 8 v. Pescatori 345
Oreglia Pio, avv.-proc., 27 v. Cernaia 631
Oreglia d'Isola nob. Eugenio, 4 v. Brofferio. .426
Oreglia d'Isola Ippolito, avv., 8 v. Gioberti .627
Oreglia d'Isola Raff., avv. prof., 8 v. Gioberti . .627
Oreglia d'Isola bar. Saverio, 8 v. Gioberti . .426
Oreglia di S. Stefano nob. Gabriele, impieg., 47 via S. Massimo 426,703
Oreglia di S. Stefano Tarone Tancredi, 31 via Princ. Amedeo 426
Oreglia di S. Stefano nob. avv. Pio, 27 via Cernaia 660 68-69
Oreglia di S. Stef. nob. Feder., 47 v. S. Massimo 414-26
Orengo march. Ernesto 4 v. Lodovica . 34
Orestano Pietro, impieg. Dog., 44 v. Saccarelli . 462
Oriani Michelina ved. Buzzetti e figli 26 v. Burdin 44, 26, 34, 68
Oriani Giuseppe 26 v. Burdin. . 44,308,545
Oricco Aless., vetraio, 47 v. Valperga Caluso 283,336
Origlia frat. e sor. fu Pietro 33 v. Lagrange 32
Origlia Adel. in Bianco 46 v. Mad. Cristina. 35
Origlia D., fornaio, 32 v. Monferrato 396
Origlia N., cartol., 48-20 v. Garibaldi . . . 286-93
Origlia Gio., liquor., 44 v. Nizza 373
Origlia L., successore Origlia e Celli, deposito turacc., 40 v. Alfieri 345-75
Origlia Lor., mag. alim., 40 v. Bertola 385
Origlia Mario, cambista, 16 p. Carlo Felice . 254
Origlia, Festa e Comp., tipogr., 35 v. Ospedale. 288
Orio Gio., conduc., albergo della Fucina . . 365
Orione frat., mob. in legno, 49 v. S. Massimo 297,303
Orione Giuseppe, vetraio, 45 v. S. Chiara . .283
Orla fratelli, quadrelli, borgo Ceronda . . .306
Orlandi Carlo, sindaco Ferr. Santhia-Biella . . 694
Orlandini Ernesto, ✠, capit., 4 v. S. Simone . 469
Orlandino Carlo, trattore, 24 v. dei Fiori 367-79
Ormea (*vedi* Ferrero d').
Ormea A., neg. cuoi, ang. v. S. Agostino e Franco Bonelli 349
Ormea Gius., cambrat. pelli, 42 v. del Mercato. 349
Ormezzano Adolfo, 31 v. Massena 677

Ormezzano Savino 3 vic. Scuderie Reali *pag.*64
Ornavasso (*vedi* Visconti d').
Oro Luigia di Giuseppe 32 v. Mazzini . 38
Orrigo Gio., dott., 42*bis* v. S. Franc. da Paola 651-53
Orsello Franc. fu Gio., barc., 27 v. Princ. Amedeo 250
Orsetti conte Alessandro (Parigi) 676
Orsi Aless., strum. ottica, 3 v. Po 329
Orsi Alessandro, medico, 3 v. Po 495
Orsi conte Delfino, , prof., 57 v. Garibaldi . 429 660-68-69
Orsi G. e C., neg. colori, 40 v. Ponte Mosca . 318
Orsi Gius., , avv., 32 v. S. Chiara . . 453,627
Orsi Gius., pesatore, barr. Francia. 438
Orsi Guido, ten. artigl., 3 v. della Zecca . . 587
Orsi Livia, pittrice, 23 p. Vitt. Eman. I . . . 642
Orsi Luigi, medico, 49 v. Juvara 584
Orsi Luigi in Corte 6 v. Circonvallazione 74
Orsi Vittorio, avv., 18 p. Statuto 485
Orsini Gius., drogh., 5 v. S. Quintino 344
Orsini Vittorio, ing., 45 v. S. Quintino . 636,724
Orso Carlo, neg. ferram., 40 p. S. Carlo . . 334
Orsolano Gio. Batt. fu Lor. 25 v. Lagrange 42,55
Orta Ant., fornaio, 64 c. S. Maurizio 396
Orta F., caffett., ang. v. S. Donato e Vagnone . 374
Orta Fed., ragioniere, 21 v. Garibaldi . . . 641
Ortalda M., vinaio, 40 v. Duch. Jolanda. . . 379
Ortombina Gaet., tabacc., 29 c. Princ. Oddone 463
Orvieto Enrico, biancherie, 13 v. Finanze 267-68
Orzali Agost., impieg., 7 v. Nizza 470
Osasco Flodia, insegn., 9 c. Valentino . . 592-93
Oseletto G., rag., 3 v. Carlo Botta . 434,572,609 72
Osella Carlo, macell., 22 v. Genova. 398
Osella Emilia, tabacc., 23 v. Roma 463
Osella Gio., conduc., 449 c. Regina Margherita. 363
Osella Gius., macell., 48 v. S. Secondo. . . . 398
Osella Lorenzo, macell., 88 c. Vitt. Eman. II . 398
Osnengo sor. e frat. 4 v. Calvo . 44,26,33
Osnengo Costanza vinaia, 4 v. Calvo . 44,26
Osnengo Secondo (eredi) 78 v. Saluzzo . 57
Osnengo-Isola Cristina in Bianchi 24 via Bidone 11
Ospedale Carmagnola 49, 50
Ospedale Cottolengo 44 v. Cottolengo. . 10
Ospedale dei Cronici di Fossano . . . 6
Ospedale dei Pazzi 22 v. Giulio 23,30,31,53,64,64
Ospedale di S. Giovanni 36 v. Ospedale 3, 10, 48, 45, 57, 59, 63, 73
Ospedale di S. Luigi 40 v. S. Chiara 10, 23 28, 29, 30, 57, 61
Ospedale Infantile 130 v. dei Fiori . . 26, 27
Ospedale Infermi in Santhià 28
Ospedale Maria Vittoria 72 v. Cibrario 19,38
Ospedale Mauriziano isol. 240 str. Stupinigi 66
Ospedale Oftalmico 47-49 via Juvara 40, 47, 32, 36, 655
Osperone V., modista, 3 v. Ospedale 259
Ospizio dei Convalescenti borgo Crocetta 36, 43
Ospizio delle Orfane 44 v. Orfane . . 24, 43, 64
Ospizio di Carità stradale di Stupinigi . 28 36, 38, 40, 49, 50, 54, 56, 57, 60, 68
Ospizio Israelitico 46 v. Barolo . . . 8, 62
Ossola coniugi 64 c. Napoli 42,51
Ossola Gio., usciere R. Questura 457
Ossola G., negoziante carta, ang. v. Genova e S. Teresa 291-92
Ostano Luigi, dottore, 17 v. Goito 651
Ostano P., med.-chir., 17 v. Goito 442,521-44,651-80
Ostellino Pietro, 25 v. Borgo Dora 552
Ostellino Franc., 44 v. Petrarca. 524
Ostini Gius., impieg. ferr., 40 v. Mazzini . . 692
Ostino Lorenzo, tratt., 27 v. Bertola 369
Ostorero frat. di Celest. 30 v. Baretti . . . 8,44
Ostorero Andrea 44 v. Amedeo Avogadro 4,20,45
Ostorero Mario, dott., 52 v. Maria Vittoria *pag.* 654
Ostorero Vitt., velocipedi, 26 v. Orto Botanico 342-43
Otta Enrico, geom., 28 v. Garibaldi 637
Ottavi Edoardo, deput. (Casalmonferrato) 65 . . 45
Ottaviano Lorenzo, tratt., 7 v. Saluzzo . . . 370
Ottavio (Padre) da Saliceto (Monte dei Cappuccini) 89, 487
Ottenga Cesare, fabbro-ferr., 58 c. Re Umberto 1 . .
Ottina Eugenio, macell., 79 v. Venti Settembre 398
Ottina Giov., latton., 225 Madonna del Pilone 336-402
Ottina Gio., mag. alim., 48 v Monferrato . . 585
Ottino, latton., 30 v. Princ. Amedeo 606
Ottino Alfredo, impieg., 9 v. Basilica 563
Ottino Ces., ing. v. Pallamaglio angolo v. Mad. Cristina 44, 46, 691
Ottino Emilio fu Gio. 23 v. Bogino. . . 44
Ottino Enr., , prof., 25 v. Stampatori. . 593-96
Ottino Giac. (Ditta), illuminaz. per feste, 30 via Pallamaglio e 56 v. Ormea 336
Ottino Giacinto, impieg., 29 v. Princ. Amedeo 460
Ottino Giacomo fu Giov. 95 vic. Valtorta . 69
Ottino G. B., neg. mobili, 2 v. Bava 298
Ottino Giov., , 45*bis* v. Bogino. 696
Ottino Gius., maestro ginnast., 1 v. Scuole . 595
Ottino Gius., impieg., 45 v. Beaumont. . . . 470
Ottino Leopoldo, maestro, 57 v. Po. . . 597,601
Ottino Maria, levatrice, 3 v. Reggio 658
Ottino Umb. (eredi) 121 v. Nizza . . . 8, 35
Ottino-Cappa Amanda, maestra, 43 v. Po . . 604
Ottolenghi frat. succ. Dina, drapp., 20*bis* via Principe Amedeo 263
Ottolenghi Camillo, avv., 38 v. Sacchi. . . 463,627
Ottolenghi Costantivo, dott., 20 v. Montebello 575
Ottolenghi Donato, dott. assist., 30 c. Raffaello 580,651
Ottolenghi Ern., avv., 20 v. Pietro Micca . . 627
Ottolenghi Gius., avv., 4 v. Bogino. 627
Ottolenghi Gius., velocipedi, 49 v. Lagrange. 343
Ottolenghi conte **Leonetto** 5 v. Scuole . . 64 426, 525
Ottolenghi Ott., avv., 46 v. Cernaia. 627
Ottolenghi-Ottolenghi contessa **Celestina.**, 5 via delle Scuole 613
Ottolenghi-Sacerdote Orsol., 46 v. Carlo Alberto 535
Ottolini Luigi, latton., 43 v. Baretti 336
Ottone frat., ebanisti, 38-40 v. dei Mille. . . . 300
Ottone Agostino, fabbro-ferr., 2 v. Basilica 345-51
Ottone Carolina, bottaia, 23 v. Bertola . . . 302
Ottone Enrico, bottaio, 7 v. Saccarelli. . . . 302
Ottone Giac., fabbro-ferr., 4 v. Melchior Gioia 345
Ottonelli Biagio 92 c. Vitt. Em. II 7
Ottonello Costanzo, tabaccaio, 41 v. Lagrange . 463
Ottonello Costanzo, medico, 4 v. Ospedale 490,651
Ottono e C., tratt., 4 v. Porta Palatina. . . . 367
Ovazza E., merciaio, 9 v. S. Donato 272
Ovazza Elia, ing., 9 v. Belvedere . . . 582-87,636
Ovazza Eman., bottoni, 4 v. Bogino 272
Ovazza Emilio, , ingegn., 1 v. Saluzzo . . 691
Ovazza Ern., agente cambio, 9*bis* v. S. Francesco da Paola 254
Ovazza Leone, avv.-proc., 6 v. S. Tommaso 627-34
Ovazza Marco, tipografo, 7 v. Galliari. . . . 288
Ovazza Raffael Vita 1 p. Carlo Eman. II . 46
Ovazza Sam., oggetti ant., 47 v. Maria Vittoria. 275
Ovazza T., cartoleria, 32 v. Po. 294
Ovazza T., rappr., 14 v. dei Mille 353
Ovazza Teod., olio, 206 strada di Circonvallaz. 394
Ovrano (*vedi* Viani d').
Oxilia Annetta, maestra, 24 v. Monte di Pietà 604
Oxilia Giuseppina, maestra, 24 v. Monte di Pietà 604
Oxilia Madd. ved. Florio e figli 2 v. Durandi 24
Oxilia Nicolò, neg. olii, 3 v. S. Tommaso 391-92
Ozzello Aless., caffett., 144 c. Reg Margherita . 374
Ozzello Ern., parrucch., 1 c. Vinzaglio . . . 347

P

Pacchiardi Gio., fabbro, 39*bis* v. Bertola . *pag.* 345
Pacchiardi Gio., droghiere, 20 v. Milano. . . 344
Pacchiardi Pietro e figlio 56 v. S. Donato. 58
Pacciodo Antonio, design., 20 c. Princ. Eugenio 470
Pacchiotti Andrea, tintoria, 4c. Princ. Eugenio. 269
Pacchiotti Gio., legatore, 45 via della Zecca . 292
Pacchiotti Luisa ved. Pomba, 4 v. Pietro Micca 513-53,646
Paciarini Alfonso, medico, 44 v. Cernaia . 500,654
Pace Fiorentina ved., fornaia, 7 v. Ospedale . 396
Pace Gaspare Ant. 57 v. S. Giulia . . 64
Pace Niccolò, impieg., 34 v. Cellini. 465
Pace Nicola, 45 v. Vittorio Amedeo II. . . . 682
Pacellini Vitt., impieg., 43 v. Princ. Amedeo . 459
Pacetti Attilio, maestro, 42 v. Princ. Amedeo. . 601
Pachner Michele, maestro di canto, 27 via Venti Settembre 682
Pachner V., maglierie, 48 v. Sacchi 264
Pachner-Pastore E., maestra, 14 v. Montevecchio 604
Pacini Giovannina, 10 c. Palestro 524
Pacot Ant., neg. carta, 37 v. Venti Settembre. 292
Pacotti Giac., mag. alim., 5 v. S. Chiara . . 379-89
Pacotti Giov., trattore, 11 c. Princ. Oddone . 368
Pacotti Gius. di Gio., formaggi, 43 v. Palazzo di Città 390
Pacotti Maria, sorvegl. Opera pia Maternità . 504
Pacotti e Bardissono, formaggi (barr. Lanzo) . 390
Pacotti e Filippello, formaggi, 68 barr. Lanzo 390,404
Pacotto coniugi 48*E* c. Vitt. Em. II oltre Po 72
Pacotto frat. fu Gius. 56 v. Moncalieri . 40
Pacotto Anna e figlie 448 v. Nizza . . . 43
Pacotto Giacinto, ombrellaio, 46 v. Garibaldi. 274
Pacotto G. Lor. 48*E* c Vitt. Eman. II oltre Po . 72
Pacotto Luigi, 39 v. Gioberti 610
Pacotto Vincenzo, 30 c. Re Umberto 543
Pacotto-Fiorina I., maestra, 60 v. S. Chiara . 604
Paderni A., parrucch., 45 v. Venti Settembre . 347
Padiglione C., calzol., 38 v. Accad. Albertina . 323
Padovani P., parrucch., 8 v. Andrea Doria . 347
Padovani Pia, maestra, 404 c. Vitt. Eman. II .
Padrini frat. fu Gius. scalpellini, 39 via Cibrario 49,305
Pagesana (*vedi* Saluzzo di).
Pagani Contardo, salsam., 22 v. Garibaldi . . 389
Pagani Eugenio, capo-tecn., 6 v. Ponte Mosca 470
Pagani Felice, ing., 43 v. Scuole 636
Pagani F. Dom., ingegn., 54 v. Po 453
Pagani Gius., ing., 2 v. Goito. 636
Pagani M., modista, 24 v. S. Secondo 259
Pagani Madd., mercerie, 24 c. Vitt. Em. II . . 272
Pagani e Marocco, pizzic., 7 v. S. Teresa . . 389
Paganini Gius., armaiuolo, 14 v. Barbaroux . 344
Pagano Carlo M. 57 v. Po 40,67,414,503, 680
Paganone Franc., impieg., 45 v. S. Dalmazzo 434,546
Paganone Paolo, ricev., 38 v. Barbaroux . . 437
Paganoni Gio., 58 v. S. Secondo 549
Pagella coniugi 69 v. Saluzzo. 56
Paggi Francesco, negoz. carbone, 26 v. Maria Vittoria 304-33-38-53
Paggi Leonardo (eredi) 79 v. Ormea . . 44
Paggi e Della Porta, olii min., 21 v. S. Franc. da Paola 392
Paggi G. B., macch. idr., 21 v. S. Tommaso 326-45
Paggi Ignazio Pietro 4 c. Napoli . . . 42
Paggiaro Gius., fotografo, 20 v. Cernaia . . 200
Paglia F., calzol., 42 v. Accad. Albertina . . . 323
Paglia Franc., tratt., 44 v. Montebello. . . . 369
Pagliani Camillo, impieg. catast., 44 v. Zecca . 457
Pagliani Luigi, , medico, 49 v. Rocca . *pag.* 494 501-39-71 73-75-76-80-82, 651-62-63
Pagliano Ant., impieg., 60 barr. S. Paolo . . 676,703
Pagliano Bernardo, tabacc., 46 v. Cernaia . . 464
Pagliano Carlo, dott., 47 v. Po. 578
Pagliano Fiorenzo, perito, 49 v. della Rocca 457
Pagliano Franc., caffett., 47 c. Vercelli . 371-533
Pagliano L., trattore, 25 c. Vinzaglio 368
Pagliano Pietro, calzol., 29 c. Vinzaglio . . . 323
Pagliano Teresa ved. Bonaudo isol 58 via Martinetto 37
Paglimo Vitt., , ing., 4 v. Giannone . . . 582
Paglieri Ang., imp. eg. Corte cassazione 475
Paglieri A. V., neg. olio, 37 v. Venti Settembre 391
Paglieri Attilio, impieg., 44 v. Princ. Amedeo. 519
Paglieri e Almasio, farm., 3 p. Statuto . . 344,655
Paglieri V. (Ditta), ottico, 10 p. Statuto . . . 329
Pagliero Agost., impieg., 83 c. Princ. Oddone. 472
Pagliero Antonio, latton. 29 v. S. Franc. da Paola 336
Pagliero Filomena, tratt., 54 v. Sacchi . . . 370
Pagliero Giacinto, merc., 1 p. Palazzo Città . 265-66 274-72
Pagliero Giulimo, 44 v. S. Franc. da Paola. . 610
Pagliero Lorenzo 44 v. Ferrere (barr. di Francia). 534
Pagliero Nicola, impieg., 20 v. Pietro Micca . . 463
Pagliero Teresa drogh., 64 v. Cottolengo . 10
Pagliero Teresa, modista, 27 v. Orfane 259
Pagliero V., impieg. post., 26 c. S. Maurizio 686-88
Pagliero e Armando, spazzacamini, 2 p. S. Carlo 309
Pagliero e Negro, neg. seta, 24 v. Cavour . . 253
Paglino Gius., maestro pianof., 28 v. Orfane . 624
Paglino Paolo, rappr., 47 v. Gioberti . . . 301-53
Pagliuzzi Gius., geom., 29 c. Oporto 436
Paisio Eugenio, mag. alim., 29 v. Vanchiglia . 385
Paisio Anicelo, fabbro ferraio, 4 v. Val Salice 345-57
Paissa frat., drogh., 8 p. S. Carlo 344-15-16-47-75, 402
Paissa Giacomo, 8 p. S. Carlo. 522
Paissa Ida, insegn., 44 v. Venti Settembre. . . 616
Paissa Pietro, 8 p. S. Carlo 522
Palatini Franc., prof., 40 c. Valentino 588
Palazzi Carina fu Andr. 4 v. Gaud. Ferrari 28
Palazzo Agnese, maestra, 43 v. Nizza 604
Palazzo Annib., impieg.-ferr., 32 v. Saluzzo . 692
Palazzo Camillo, medico, 35 v. Venti Settembre 654
Palazzo Carlo, prof., 35 v. Venti Settembre . . 546
Palazzo Carlo, 3 v. Principi d'Acaja. 549
Palazzo Gius., impieg. ferr., 36 v. Sacchi. . . 692
Palazzo Gius., verificat., 44 v. Melchior Gioia 465
Palazzo Maria, maestra, 43 v. Nizza 604
Palberti Romual., , avv., deput., cons. com., 45 v. S. Chiara 446-47-31-51-52-59, 505, 623-27-93
Palberti-Davicini Edvige, 30 v. S. Chiara 493, 595
Paleari sorelle, sarte, 2 v. Mercanti 258
Paleari J., fiori artif., 46 p. Castello 286
Palenzona Pietro, 29 v. Barbaroux 597
Palestra musicale Marchisio, 46 v. S. Massimo 620
Palestrino Paolo, , avv., consigl. comun., 5 p. Carlo Felice 434, 672, 708
Palestrino Teresa in Bianchi 42 v. S. Secondo 61
Paletto Amalia, drogheria, 84 barr. di Lanzo . 404
Paletto Gius., drogh., 44 v. Assarotti 314
Paletto L., ortopedico, 46 p. Castello. 657
Paletto-Pioletti Anna, 134 c. Reg. Margherita . 643
Pallattier Carolina, tabacc., 4 v. del Carmine . 464
Pallavera, levatr., 30 v. Massena. 658
Pallavicini R., prof., 5 v. del Deposito . . 548, 648
Pallavicini march. **Teresa in Durazzo** (Genova) 51
Pallavicini, Bosco e Roman, caffett., 24 v. Po 374
Pallavicino march. **Domenico** (Genova). . . . 690
Pallavicino Mossi march. **Albertina in Compans di Brichanteau** 40 v. S. Teresa. . 63, 70

Pallavicino-Mossi march. Gius 11 v. Santa Teresa . . . . . *pag.* 63, 426
Pallavidino Matteo, teol. (Alessandria). . . .486
Palli Luigi, maggiore, 15 v. Saluzzo . .674
Palli, Caroni e Deaglio calce e cemento, p. Nizza 5, 43, 307
Pallieri A., medico, *4bis* v. Priocca 498
Pallieri Damaso, medico, 11 v. Stampatori . .651
Pallotti Carlo, calzol., *2bis* v. Silvio Pellico .323
Palma Anna, levatr., 27 v. Bertola 658
Palma Batt., caffett., Baia d'Assab 400
Palma di Borgofranco conte Flaminio, 26 via Carlo Alberto 426
Palmaro Ercole, rappr., 68 c. Vitt. Em. II . .353
Palmaro Gius., vinaio, 15 c. Firenze 379
Palmieri G. C., ing., 50 c. Vitt. Eman. II. . .636
Palumbo Guglielmo, impieg., Campo di Cirie .469
Pampione Emma Platone, maestro, 5 v. Carlo Alberto 648-49
Pamparato (*vedi* Cordero di).
Pamparato (*vedi* Gianazzo di).
Pampione S., ragion., 5 v. Carlo Alberto 543,639-44
Panà Gio. e figlio, spurgo pozzi neri, 7 via S. Dalmazzo 311
Panante e Guastalla, piume, 11 v. Roma . .286
Panata Luigi, commest., 308 Sassi . . .401, 524
Panatti Angelo, vinaio, 45 v. Lagrange . . .379
Pancani Fausto, rappr., 4 v. S. Teresa . .376
Pancino Luigi, fabbr. d'insegne, 13 v. Scuole .280
Pandolfi march. B., deputato (Venezia) . . .553
Pane Seraf., impieg. post., 6 v. Quartieri . . .688
Panealbo B., fumista, 16 v. Princ. Amedeo . 309
Panealbo Pietro, magg. alim., 12 c. Brescia . .385
Panelli U., tipografo, 62 v. S. Chiara . . 288-94
Panera G., rivend. giorn., ang. v. Garibaldi e p. Statuto 287
Panera Margh., tint., 22 v. Rossini 269
Panera Rosa, vinaia, ang. v. Bonafous e Maria Vittoria 380
Panero G., neg. pellami, 14 v. Corte d'Appello, 349
Panetteria Rivolese, 40 v. del Carmine. 396, 403
Panetti Modesto, ing., Castello del Valentino .582
Panetto Luigi, floric. 24 v. Piazzi. . .43, 285
Pangella Carlo, 11 v. della Zecca 323-34, 714
Pangella Gius., magg. riserva, 30 c. Oporto.
Panico, conduc., alb. Croce Rossa 369
Panie Ant., 36 v. Cinischia 534-43, 682-83
Panie F., avv., 3 v. Alberto Nota 518-39, 640-27-79
Panier Ignazio, indor., *4bis* v. Botero . . .280
Panier Vittoria, sarta, 8 v. Cuorgnè 258
Panighetti frat., neg., 22 p. Castello. . .275, 320
Panissera di Veglio contessa Giuseppina 9 v. dei Mille 33, 57
Panissera di Veglio conte Remigio avv., 9 v. dei Mille . . . 33, 57, 426-52-54, 501-27
Panivello Sebastiano, vinaio, 2 v. Viotti . . .376
Panizza Angelo, 4 v. Cernaia . . . 18
Panizza Ang. (Ditta) tipogr., 18 v. Botero .288
Panizza Virg. in Lanino 46 c. Princ. Oddone 54
Panizzardi Maria fu Luigi 25 v. Carena . 43, 56
Panniati G., calzol., 14 v. Po 323
Pansa sorelle 12 v. S. Franc. da Paola . 38
Pansa Ernesto, 17 c. Duca di Genova 673
Pansa Giovanni 3 v. della Misericordia . 39 449, 502-03-09-19-27
Pansa Gio. e C., (Ditta), neg. carta, 25 v. Cernaia 202
Pansa Lor., pitt., 82 c. Reg. Margherita . 597, 642-71
Panseri Ambrogio, capit., 63 c. Princ. Oddone 469
Pantaleone Camilla ved. Petitti 11 p. S. Giulia 62
Pantaleoni Onofrio, tenente, 38 v. Cernaia . .472
Panzani-Crespi Lucia, insegn., 36 c. Re Umberto 604
Paoletti F., avv. proc., 9 v. Corte d'Appello 478, 627-31
Paoletti Felice, prod. chim., 73 c. S. Maurizio . 340
Paoletti Giovanni, tintore, 20 v. Napione *pag.* 2
Paoletti Paolo-Giu. di Ant. 40 v. Massena . 37
Paoletti Pier Ang., avv., 7 v. Quattro Marzo. 607-27-31
Paoletti Secondo, avv., 43 v. Garibaldi 627
Paoletti Silvestro, materass., 6 v. Ponte Mosca 32
Paoletti Tommaso, vinaio, 24 v. Montebello 88
Paoletti-Bernardi Felicita, 17 v. Mercanti . 49
Paoli Enrico, capitano, 106 v. Cottolen. 47
Paolinelli Cecilia, mercerie, 43 v. Princ. Amede. 27
Paolini Gius., avv.-proc., 53 c. Saccardi . . .63
Paolini e Pilotti, professori (Roma) 66
Paolotti Corinna, levatr., 5 v. Barbaroux . .65
Paolucci E., dentista, 66 c. Vitt. Eman. II. . .6
Papa Angelo, impieg., 50 v. Po. 7
Papa Gio., chir. e callista, 29 v. Roma. 651-56
Papa Vinc., ✱, canonico e prof., 2 via Porta Palatina 484 87, 577-89, 6
Papa di Costigliole conte Carlo, ten. artiglieri 42 v. Barolo 12
Papadopoli conte Ang., deputato (Venezia) . 70
Paparelli Rosina, maestra, 6 v. Passalacqua . . 10
Paparello Celestino, fabbro, 30 v. Mazzini . . 35
Papera Sev., sacer., 14 v. Giac. Leopardi. 89, 484 8
Papi Ettore, impieg., 48 p. Castello 36
Papino Luigi, tratt. (Ponte Stura). 70
Papino Paolo, tappezz., 47 v. Arsenale 282
Papone e Solera, tederie, 5 v. Palazzo Città .26
Papurelli, ved., edic. giorn., p. Solferino . . .287
Papurello Franc., rag., 26 v. Gioberti . .608, 71
Paradisi Emilio, rappr., Galleria Nazionale . 35
Paradisi Ettore, medico-chirurgo, 25 corso Vinzaglio 549 6
Parandero frat., pizzicagn., 44 v. Garibaldi. . 38
Parasacco Cresc., fabbr. mob., 45 v. Parini 297, 30
Parasolo Lor., velocipedi, 4 c. Duca di Genova 5
Parato Antonino, ✉, professore 17 c. Re Umberto . . . 69, 547-19-26-30-94-96, 70
Parato Carlo, avvocato, 43 via Barbaroux 69, 627-7
Parato Domenico, avv., 43 via Barbaroux 52, 56, 69, 62
Parato Elisa, maestra istit. Duch. Isabella . .61
Parato Ernesto, avv., 43 v. Barbaroux. 62
Parato Giulio avv., 47 c. Re Umberto . . .627
Parato Riccardo, avv., 47 c. Re Umberto . .63
Parato Vittorio, medico, 47 c. Re Umberto . .63
Paravia G. B. e C., tip.-libr., 29 v. Arsenale e 23 v. Garibaldi . .280-86-87 88-89-90-9
Parea di Roverizio cont. Fanny (San Remo) . 64
Parello Maria, rivend. giorn., 24 c. Princ. Oddone 287
Parena frat. fu Ben. 98 v. Saluzzo . . . 57
Parena Carlo, parruch., 143 c. Regina Margh. 3
Parena Luigi fu Gius. 111 v. Nizza . . 42
Parenzo Enrico, delegato P. S. 58
Pareti Lor. 10 p. Gran Madre di Dio . . 31
Pareto Enrico, 59 v. Garibaldi 61
Pareto Placida, levatrice, 8 v. Gioberti . . .65
Paretti F., fotogr., 36 v. S. Massimo 200
Paretto Gio., tappezz., 20 v Baretti. 282
Pariani Achille, ingegn., 3 c. Vinzaglio . . .63
Pariani Pietro, 28 c. Oporto 70
Parietti Pietro, drogh., 14 v. Assarotti . . .31
Parigi Luigi, trattore, 10 c. S. Maurizio . . .367
Parini-Galvano-Chirio Carolina, 14 p. Gran Madre di Dio 595
Paris M., litogr., 5 v. Urbano Rattazzi. . . .289
Parisch Giuseppe, capit. Scuola d'Applicaz. .586
Parizzi Gio., impieg., palazzo Madama. . . .47
Parlamento Angela, edic. giorn., v. Carlo Alberto e Andrea Doria 287
Parlamento Luigi, vetturale, v. Carlo Alberto e Andrea Doria 337-59

meller Agost., contab., 67 c. Vitt. Em. II *pag.* 724
meller Ant., perito liquid., 7 v. Quattro Marzo 610
meller Lor., rag., 52 v. Venti Settembre . 489
meller Pietro, impieg., 67 c. Vitt. Em. II. . 696
meller-Boccaria, stuccat., 1 v. Artisti . . 305
ugiane sorelle, sarte, 19 c. Vinzaglio . . 238
ugiani, E., fabbr. camicie, 26 p. Castello 268
oli A., parrucch., 4 v. Campana 347
oli Aless., ing., 40 v. Gioberti 691
oli Carlo, capit., 3 c. Valentino . . . 468
oli Emilio (padre), ang. v. Arcivescovado e Venti Settembre. 90, 487, 515
oli Eugenio, (Pinerolo) 707-08
oli Gio., rappr., 19 v. della Rocca . . . 353
oli Gio., neg. olii, barr. di Lanzo. . . . 394-92
oli Gracco, enotecnico, 76 v. Nizza . . . 548
oli Maria, ricam., 19 v. della Rocca . . . 270
oletti Cesare, avv., 32 v. Venti Sett. 449, 627, 724-22
ona Carlo F., prof., pal. Carignano 561-64-69-78-79
one Cam., cap. istrutt., 47 v. Arcivescovado 480
occhia Lor., ing., 51 v. Maria Vittoria 457, 636
rocchia B. V. delle Grazie (Crocetta) 36, 43
rocchia dei Santi Angeli Custodi 37 via S. Quintino. 60
rocchia dei Ss. Martiri 2-4 v. Bolero 43
rocchia dei Ss. Pietro e Paolo 4 via Baretti 8, 56
rocchia del Carmine 3 v. Carmine 16, 23, 64
rocchia della Madonna degli Angeli 25 v. Carlo Alberto 45, 55
rocchia dell'Immacol. Concezione (Borgo S. Donato) 56, 58
rocchia del S. Cuore di Gesù 56 v. Nizza 43
rocchia di S. Agost. 47 v. S. Agost. 61, 62
rocchia di S. Barbara 44 v. Assarotti 47
rocchia di S. Carlo 1 v. Alfieri . . . 4
rocchia di S. Dalmazzo 4 v. Orfane . 43
rocchia di S. Franc. da Paola 16 v. Po. 49
rocchia di S. Gioach. (Borgo Dora) 20, 49
rocchia di S. Maria via S. Maria . 20, 62
rocchia di S. Massimo 21 v. dei Mille 5, 23
rocchia di San Secondo 6 v. Assietta 6, 30, 60
rvis Felicina, insegn., 5 v. Romani 546-53, 604
rvis Giulia ved. Fava, 40 c. Valentino . . 645
rvopassu Pier Carlo, disegn., 14 v. S. Francesco da Paola 643
scafi Serafino, dirett. R. Lotto, 5 piazza S. Martino 466
schero Gius., parrucch., 31 v. Nizza . . 347-48
schero Gius. 39 c. Vercelli 70
schetta ved. Marengo e figli 40 v. Carena 15
schetta Michele forniture militari, 52 via Cibrario 49, 279
scià Blum Giulio (Vienna) 704
scoli Pietro, 36 v. Venti Settembre . .553
sero Gio., parrucch., 142 c. Reg. Margherita 347
setto Ettore, tenente, 29 v. Nizza. . . . 470
sini Alb. (eredi) Cavoretto . . 44, 56, 58
sini Caterina, mercerie, 33 v. Princ. d'Acaja . 272
sini Gius., impieg., 34 c. Valentino . . . 459
sini avv. Vittorio, giudice Corte d'Assise . 476
sler Tommaso, delegato P. S. 458
squal-Brocca frat. fu Bernardino 49 v. a Industria. 32
squale Ferdin., cap. med., 13 v. Accad. Alberto. 472
squale Franc., calzolaio, 1 v. Passalacqua . 323
squale Gio., cappellaio, 9 p. Statuto . . . 279
squale Pietro 15 v. Scuole 64
squale Vincenzo, ing., 6 v. Passalacqua . .612
squali Ernesto, avv.-proc., 59 via Garibaldi 26, 573-88, 627-76
squali Gaetano, 133 v. Nizza 533
Pasquali Vitt., medico, 51 v. Ospedale *pag.* 651
Pasquario sorelle fu Gaetano e nipoti Arduin 7 v. Villa della Regina 71
Pasquario Carlo, geom., 2 v. S. Agostino . . .637
Pasquario Felice e figli 7 v. Villa della Regina. 49, 70
Pasquario Gio., pittore, 26 v. Giulio. 642
Pasquero, conduc., alb. Gran Mogol 361
Pasquero Gius., 44 v. Nizza. 552, 748
Pasquero Gius. ved., trine, 49 v. S. Teresa . .256
Pasquero Gius., dott., 47 v. Massena. 495
Pasquero Livia in Marengo 29 v. Ormea. . 44
Pasquina Giuseppe, seterie, 43 v. Roma 255-56-65-70
Pasquini Aless., med.-chir., 23 v. dei Mille. . .651
Pasquini Massimino, impieg., 11 v. Mad. Cristina. 474
Passaggio Angela, vinaia, 8 v. Carena 380
Passaleva Gio., falegn., 78 v. Nizza 303
Passarino Ang. e Carlo 2 v. Consolata . 24
Passatore, falegname, 50 v. Cibrario. 303
Passaur von C., 48 v. S. Quintino 684
Passera fratelli, decoratori, 23 v. S. Quintino . 284
Passerano (*vedi* Radicati di).
Passerin d'Entreves e Courmayeur nob. Aless., Eugenio e Giulia, 35 v. dei Mille. . . 426
Passerin d'Entreves e Courmayeur conte Ettore, 28 c. Vittorio Em. II 426, 674
Passerini Carlo, maestro, 24 v. S. Donato . .601
Passerini C., drogh., 24 v. S. Donato . . 344-46-47
Passerini Gildo, medico, 6 p. Carignano . . .651
Passerone Angiola, latteria, 2 v. Passalacqua 383
Passetto Caterina, tintoria, 40 v. S. Tommaso. .269
Passigli Gustavo, neg. carta, 43 v. Po 292
Passuello Gio., 464 c. Reg. Margherita . . 554-55
Pasta Aless., fotogr., 23 v. Carlo Alberto 290, 671
Pasta Bernardo, fotografo, 4 v. Volta 290
Pasta Carlo, medico, 17 v. Mazzini 651
Pasta Franc., giardin. Orto Botanico 580
Pasta Gius., scultore, 4 v. Po. 644
Pasta Gius., impr., 49 v. Moncalieri. 308
Pasta Sebastiano, inserv., 46 v. Po 580
Pastè-Villa Emilia, levatr., 62 v. Gioberti 448, 658
Pasteris frat., neg. gran., 68 barc. di Lanzo 393-403
Pasteris Clotilde, levatrice, 24 v. Berthollet. .658
Pastore Amalia, maestra, 36 v. Arsenale . . .604
Pastore Angelo, medico, 2 v. Mercanti. 51-76
Pastore Ant. e C., fabbri, 8 v. Giac. Leopardi. 345
Pastore Benedetto, appar. elettr., 23 via Maria Vittoria 340-44
Pastore Carlo fu Gius. 39 c. Dante . . 23, 36
Pastore Cesare, caffett., 5 p. Em. Filiberto . 372
Pastore Cesare, avv.-proc., 5 v. Silvio Pellico 631
Pastore Corinna, pittrice, 25 v. della Rocca . 642
Pastore Dome., fabbro-ferraio, 28 via Maria Vittoria 328-43-44-45
Pastore Elisa, 23 v. S. Quintino.
Pastore Eug. fu Gio. 14 v. Stampatori . 66
Pastore Franc., prof., 42 c. Re Umberto. 589 592, 694
Pastore geom. Fr., impieg., 2 v. Montenuccoli. 440-82
Pastore Gio. 5 v. Silvio Pellico 65
Pastore Giuseppe ingegnere, 34 v. Principe Amedeo 43, 42, 584-97, 636-39
Pastore Gius., orolog., 37 v. S. Franc. da Paola . 277
Pastore Luigi, prof., 37 c. del Valentino 590, 607
Pastore Maria, maestra istit. Duch. Isabella 615
Pastore Maria, levatrice, 43 v. Buniva . . . 658
Pastore Nic., bidello, 41 v. S. Franc. da Paola . 589
Pastore Pietro 2 v. Moncalieri . . . 20, 40
Pastore Pietro ed Ausinelli 2 via Moncalieri 20, 40, 63

Pastore Vinc., cotonificio al Martinetto . *pag.* 265
Pastore Gaieri Carolina insegn., 37 c. Valentino 604
Pastore e Racca, mecc., 65 v. Venti Settemb. 340-43
Pastori Carlo, ing. catast., 44 v. Zecca 457
Pastori Franc., fabbr lime, 40 v. Passalacqua 333
Pastori cav. Giovanni, *Agenzia Stefani*, 43 via Finanze 333-34-53-664-63
Pastorini Carlo, insegn. Cavoretto 599,604
Pastoris frat. e sor. 8 c. Vitt. Em. II. 73
Pastoris di Casalrosso conte P. Federico, 8 c. Vitt. Em. II 426
Pastoris di S. Marcello conte Adolfo, tenente, 3 v. Zecca 426
Pastoris di S. Marcello Albertina ved. Tealdi 44 v. Cavour. 48
Pataccia frat. e sor. fu Gius. 19 v. Galliari 28
Pataccia Gio. 39 v. Mazzini 38
Pataccia Giuseppe 24 v. S. Tommaso . . 63
Patarchi Filippo, legatore libri, 1 c. Valdocco 280-92, 319-20, 481, 525
Patarelli Carlo, ingegn., 47 v. S. Massimo . 609
Pater Ettore, maggiore, 44 v. Princ. d'Acaia 674
Pater N., rappr., 44 v. Boucheron e 4 via Passalacqua 353
Pateri Giac., giardin., 846 str. Orbassano . .744
Pateri Giovanni, avvocato-procurat., 2 v. Andrea Doria 480, 503, 627-31
Pateri Gius., med.-chir., 44 c. Vitt. Em. II . .651
Paterni Sandro, avv.-proc, 13 v. Garibaldi 627-31-66
Patetta e Decker, seme bachi, 4 v. Gazometro 255 264, 319-29-53-76-82
Patriarca Alfredo, 21 v. Maria Vittoria . . .676
Patrito fratelli, colori, vernici, 3 v. S. Agostino 348
Patrito Celso, not., 25 v. Stampatori . 633-79
Patritti V., sartoria, 9 v. Pietro Micca . .257,64
Patrizi Mariano, dott. prof. (Modena) 576
Patrone Bernardo, neg. paste, 55 v. Po . . .394
Patrone Felice, ombr., 5 p. Carlo Felice . .274
Patrone Luigi, fabbr. bisc. 57 v Garibaldi 382-96
Patrucco C., parrucch., 58 c. Vitt. Em. II . 347-48
Patrucco C. Evasio prof. (Pinerolo 570
Patrucco Candido, calzol., 40 v. Pio Quinto .323
Patrucco Luigi, vinaio, 9 v. Berthollet. . 376-80
Pattarelli Giuseppe, trattore, 30 c. Napoli . .370
Patarelli Pietro, lattoniere, 246 Pilonetto . .402
Pattarino Gius, geom., 12 v. S. Domenico .637
Patti Vittoria, mode, 27 v Barolo 257-59
Pattoni Gius., ombrell., 31 v. Lagrange . .274
Paulon Gius., coltell., 9 p. Carlo Felice . . .344
Pautassi frat. e sor. 34 v. S. Franc. Paola . 58
Pautassi Carlo, avv., 34 v. S. Franc. Paola . .627-94
Pautassi Gius., neg. mobili 27 v. Cibrario 49,298
Pautassi G., medico, 44 c. S. Maurizio . 498,654
Pautasso frat., neg. grani, 13 c. Oporto. . .393
Pautasso sorelle, granaglie, 5 c. Oporto . . .393
Pautasso, conduc alb. Milano 364
Pautasso Bart., conduc., alb. Gran Mogol . .361
Pautasso Celest., tratt., 1 v. Urbano Rattazzi 367
Pautasso Filippo, macell., 9 c. Duca di Genova. 398
Pautasso Gius., trastulli, 3 c. S. Martino . 274-84
Pautasso Gius., contabile, 25 v. Zecca .569
Pautasso Gius., pizzic., 19 v. Nizza 389
Pautasso Gius., neg. mobili, 4 v. Cibrario .298
Pautasso Gugliel., segret., 26 v. Princ. Tommaso674
Pautasso L., modista, 62 v. Venti Settembre 259
Paulasso Pietro, calzol., 80 v S. Donato . . .323
Pautasso Rosa, vinaia, 23 c. Princ. Oddone. .380
Pautrier frat. e sor. fu Fortunato 3 v. Roma 55
Pautrier Emilia fu Franc. 3 v. Roma . . 55
Pavan Ant., macellaio, 18 v. S. Donato . . .398
Pavan Felice, macell., 4 v. S. Secondo . . .398
Pavan Lod., tratt., 7 v. Urbano Rattazzi *pag.* 369
Pavarino coniugi, mercerie, 35 v. Carlo Alb. .272
Pavarino, liquorista, ang. v. Finanze e piazza Carlo Alberto 373
Pavarino Gio., 7 v. dei Mille 347
Pavarino Teod., dentista, 4 v. S. Franc. Paola .654
Paventa C. e P. Albini, mode, 4 v. Pietro Micca 257
Pavese Enrico, aff. vetture, 54 c. Re Umberto .736
Pavese Eugenio, impieg., 42 v. S. Agostino .474
Pavese Luigi, prof., 44 v. Saccarelli . . .597-98
Pavese Luigi, impieg., 5 v. S. Massimo . . .456
Pavese-Bianco Teresa, sarta, 30 v. S. Agostino. 258
Pavesi madre e figlie 8 v. S. Massimo . 59
Pavesi Carlo, vinaio, 47 v. Ospedale. 380
Pavesi Giulia, telegr., 27 v. Mazzini 689
Pavese Pietro, orolog., 59 c. Vitt. Eman. II .277
Pavesi Pietro, imp. post., 20 v. Mad. Cristina . 689
Pavesi Pietro, impieg., 34 c. del Valentino . .586
Pavesi-Sacconi M., maestra, 34 c. Valentino .604
Pavesio frat. e sor. 22 v. Mazzini . . 38,58
Pavesio Alb., imp. catasto, 39 v. Princ. Tomaso456
Pavesio Angela, tintoria, 7 v. Massena . . .269
Pavesio Carlo, indor., 34*bis* v. Maria Vittoria 280
Pavesio E., mode, rimp. all'8 v. Andrea Doria 257-59
Pavesio Felice, tratt., 8 v. Belvedere 370
Pavesio Gabr., maestro, 59 v. Mad. Cristina .691
Pavesio Gius., confett., 26 c. Vittorio Eman. II. 582
Pavesio Gius^a., panatt. (Mad. di Campagna) .403
Pavesio Giuseppe, caffett. 44 v. Mad. Cristina .383
Pavesio Luigi, econ. Osp. Magg., 12 v. Po .489
Pavesio Luigi, neg. legna, 33 v. Accad. Albertina. 304
Pavesio Paolo, preside Liceo Cavour 589-90-92-93
Pavesio Pietro tratt., 127 v. Nizza. 42, 369
Pavesio-Ciravegna Felic^a., caffè, ang. via Nizza e c. Vittorio Emanuele II. 371
Pavesio e Chiambretto, acque gaz., 28 v. Barolo 374
Pavetto Giac., conduc., alb. Fucina . . .361-63
Pavia Annetta in Falco 37 v. Mazzini. . 38
Pavia Carlo Alberto, avv. notaio (Verolengo) .634
Pavia Gius. fu Ezechia, 5 v. Garibaldi 28,70
Pavia Gius., pasticciere, 14 v. Ponte Mosca 382-96
Pavia Luigi, confett., 418 barr. di Lanzo. . .404
Pavia Malvina, stiratr., 46 v. S. Massimo . . .268
Pavia Stefano, usciere, *4bis* v. Botero. . . .460
Pavia Teresa fu Luigi isol. 432 corso Regina Margherita. 53
Pavito, parrucch., 31 v. Lagrange. 347
Pavone Camillo, capit., istrutt. Tribun. Militare. 480
Payrolero Giac., neg. tel., 2 v. Po 256-66
Payrolero L.M., oggetti *péluche*, 4 v. Carlo Alb. 263-75
Pazzi Virginia tabaccaia, 19 v. Berthollet . .565
Pazzini Ales., agente imposte, 42 v. Mazzini .465
Pazzini Carlo 50 c. Casale. . . . 5, 47
Peagno Dom., pizzicagn., 46 c. Vercelli . .389
Peano fratelli 106 vic. Valtorta 69
Peano Andrea, avv. (Cuneo) 685
Peano G., neg. vino, 21 v. Stampatori. . . .376
Peano Gius., prof., 4 v. Barbaroux 564-78-87.634
Peano Greg., cappellaio, 4 v. della Rocca . .279
Peano Secondo, 60 v. S. Chiara 525
Pecchio Giovanni, medico, 56 via Venti Settembre 443,520-24,651
Pecchio Gius., conduc., albergo Gran Mogol. 364
Pecciola Franc. ved. Gallo 34 v. Moncalieri 40
Pecco frat. e sor. 35 v. Assietta . . 6, 30, 51
Pecco Basilio avv.-proc., 5 via Orfane . 6, 30 37, 61, 627-31
Peccolato Mich. figlio, coltell., 7 v. S. Domenico. 341
Peccolo Giacinto, vinaio, 55 v. Ponte Mosca . 380
Pecheux Carlo, segret. Ospedale Umberto I .490
Pecivolo Gio., cartolaio, 6 v. Piazzi 204

Pedamonti Ett. di Ant. 5 v. Val S. Martino *pag.* 69
Pedemonte Gio. 46 v. Carena 15, 27
Pedemonti Amato, geom. catast., 41 v. Zecca. 457
Pederzolli Miradio, prof., 6 v. Mad. Cristina 588,608
Pedotti Ettore, ✠, tenente gen. (Roma) . . .415
Pedotti Gio., cassiere, 49 v. Carlo Alberto . .462
Pedotto Domenico, tabaccaio (Bertoulla). . .464
Pedrazzini Edoardo, ing. ferr., 48 v. Sacchi .636
Pedrini Pietro, zincografo, 24 via Garibaldi 278 289-90-95
Pedrotta Edoardo, impieg., 46 v. Mazzini. 456-60
Pedussia G.B., sarto, 37 v Accad. Albertina .264
Peduzzi Gius. fu Luigi 38 c. Napoli . 42
Peghini G. A., 27 v. Accad. Albertina 1. . 530, 676
Peglione (*vedi* Peyrani di).
Peira Luigi, fornaio, 25 v. Accad. Albertina . 396
Peirani A., granaglie, 5 p. Em. Filiberto . . .393
Peiretti Gius., fornaio, 3 v. S. Chiara . . 396, 722
Peretti Sebast., liquor., 442 c. Reg. Margherita. 373
Peiroleri bar. Alf., senat. ing., 16 v. Rocca 447-26, 636
Peiroleri Emilia, sarta, 3 v. Alfieri 258
Peiroleri Emilio, colonn. Scuola d'Applicaz. . 586
Peiroleri Ernesto, mercerie, 43 v. Garibaldi . 272
Peiroleri Luigi, perito catast., 44 v. Zecca . .457
Peiroleri bar. Luisa, 16 v. della Rocca 426
Pejrotti Franc., orolog., 40 p. Vitt. Em. I . .277
Pella cat. ved. Chiabodo 47 v. Stampatori. 66
Pella Giuseppe, sellaio, 2 c. Palestro 320
Pelani coniugi 4 str. Orbassano. . . . 43
Pelandino coniugi 10 v. S. Secondo . 26, 35
Pelandino Ant. macell., 10 v. S. Secondo. 26 35, 398
Pelazza Bart., cons. Banca d'Italia (Docks) . .696
Pelazza Dom. neg. olio, Dock. . . 38, 391
Pelazzo Carolina in Mattioda 44 v. S. Maria 62
Pelissa C., calzol., 9 c. Valentino 323
Pelisseri Ern., impieg., 23 v. Saluzzo 688
Pellegro Bart., commesso Cassa Risparmio .703
Pellisetti Carlo, bidello R. Univ., 43 v. Po . .578
Pelitti Gius., strum. mus., 40 p. Carlo Felice. 299
Pellizier Emilio, materass., 43*bis* v. Berthollet. 3-6
Pellizza Romeo, impieg., 48 v. S. Anselmo. . .475
Pellizzoni Gius., bianch., 38 v. Gioberti. 267-72
Pellegrin Cesare, rappr., 3 v. S. Secondo . . 309
Pellegrin Davide, (Torre Pellice). . . 693-96
Pellegrini Ad., ing., 35 c. Duca Genova 24 542-49-35-36-37-68, 610-36-93-94
Pellegrini Bernardo ing., 2 v. Franco Lonelli 20, 27, 30, 52
Pellegrini e Moris banca, 6 piazza Solferino 35, 253, 350
Pellegrini A., mag. alim., 2 v. del Carmine. .385
Pellegrini Mass., ing., 35 c. Duca di Genova . .694
Pellegrini Maur., pitt., 35 c. Duca di Genova 642
Pellegrini Vincenzo, 27 v. S. Anselmo 348
Pellegrino Bern., mecc., 34 v. S. Massimo 328-40, 350
Pellegrino Gio., fabbro-ferr., 3 v. Belvedere . 345
Pellegrino Gius. 46 v S. Franc. da Paola. 58
Pellegrino Gius., parrucch., 25 v. Moncalieri 347
Pellegrino Paolo, materass., 47 str. Moncalieri. 326
Pellegrino Stef., mater., 422 c. Reg. Margherita. 326
Pellerano Andrea, ten. medico, 13 via Accademia Albertina. 472
Pellerino Cecilia, 4 v. Burlin 612
Pellerino Giulia moglie Beccio Marc 31 via Accad. Albertina. 3
Pellerino Gius., 25 v. Borgo Dora. 552
Pellerino Niceta, insegn., 9 c. Vitt. Em. II. 546, 604
Pelletta di Cortanzone nob. Camillo, canonico, 78 v. Venti Settembre . . 426-83, 507-09-28
Pelletta di Cortanzone conte C. Eman., 44 c. Valentino 426, 521
Pelli Roberto, capit. Scuola d'Applicaz. *pag.* 586
Pellino Carlo, legat., 6 v. Bellezia. . . 280-92, 705
Pellissetti Carlo, impieg., 7 v. Allioni 435
Pellissone Luigi, liquor., 19 c. Vitt. Eman. II. 373
Pelizzoni Gius., bianch., 38 v. Gioberti . . .268
Pellizzi Gio. Batt., dott. (Collegno). . . . 501-76
Pellò Giuseppina, suora, direttrice Ospedale Maria Vittoria 492
Pellosio Pietro (Biella) 707-08-18
Pellotier Gio. Batt., elemos., 95 v. Nizza . . .494
Pelloux L., ✠, ministro segr. di Stato (Roma). 416
Pelogio Giacinto, corriere, 1 p. Solferino . .356
Peloni, Gius. e C., impresa pubbl., 9 v. Finanze 288
Pelucchi Alessandro, avv.-proc., 39 via Garibaldi. 480, 627-31
Pelucchi Luigi, fiori, 49 v. Po 285
Peluffo Dalmazzo, rappr., 19 v. Arsenale 354
Peluffo Felic. ved. Gardino 16*bis* c. Brescia 42, 43
Peluffo G. e C., neg. gran., Foro Frumentario 354-93
Peluffo Pietro, pitt., 44 v. S. Quintino . 612-42-43
Penasso fratelli, rappr., *4bis* v. Ospedale . .354
Penasso Franc. Michelang. 44 v. Galliari 28
Penasso Gius., impr., 58 v. Gioberti 308
Penasso Luigi 48 c. Brescia 4, 43
Penati Cesare, ing.-prof., 30 v. Orto botanico 569 582-82-84, 636, 748-49-23
Penazzo Francesco, rag., 27 v. Bidone . VII, 641
Penazzo Gabriella, maestra, 27 v. Bidone 648-49-24
Penchienati Carlo, impr. foraggi, 7 v. Rossini. 356
Pene Lorenzo, pitt., 4 v. Lungo Po 642
Penelio Carolina, tratt., 42 v. della Zecca . .370
Penna Carlo, valigiaio, 4 v. Po 320
Penna Cater. in Zucca 44 v. Aporti . . 5
Penna Franc., chir.-dent., 35 v. Accad. Albert. 654
Penna Franc., tappezz., 71 c. S. Maurizio . .282
Penna Giov., calzolaio, 43 v. Perrone. . . .323
Penna Gius., calzol., 4 c. Emilia 323
Penna Luigi, ing. 30 v. Bava . . . 9, 42, 65
Penna Maria ved. Lanza 34 v. Montebello 40
Penna V., drogh., 20 v. S. Quintino 344
Pennacchio Michele, impieg., 9 v. Baretti . .687
Pennachio A., ing., 39 v. Princ. Tommaso 636 91
Pennacino coniugi 42 v. Marocchetti 37, 347
Pennacino Cesare, fabbr. inchiostri, 42 v. Marocchetti 348
Pennacino Gregorio, tipogr., 49 c. Sommeiller. 552
Pennano Domenico, giardiniere (Chieri) . . .711
Pennato Agost., impieg., 27 v. Mad. Cristina . 461
Pennazio D., mag. aliment., 40 v. Ospedale . 385
Pennazio Gio. Antonio, 1 v. Ospedale 745
Pennazio Luigi, vinaio, 46 v. Saluzzo 380
Pennazio Rosa 65 v. S. Donato. 58
Pennazzio ved., neg. paste, ang. v. Gioberti e Montevecchio 394
Penne G. B. avv., 6 v. Barbaroux 49
Pennelli Giovanni, 43 v. Nizza 531
Pennello Maria, latteria, 38 v. Princ. Amedeo 383
Pennello Simone, parrucch., 5 v. S. Massimo. 347
Pennoncelli frat. e sor. fu Gius. 48 c. Vinzaglio 74
Pennoncelli C., argenterie, 7 v. Conte Verde .278
Pennoncelli Gius., ufficiale daz., barr. di Francia 440
Pennoncelli Maria in Braia 106*bis* vicolo Valtorta 69
Pennoncelli Rosina, insegn., 40 v. Venti Sett. 613
Penoncello Daniele, liquor., 28 v. Carlo Alberto 373
Penotti Giovanni, macch. idraul., 24 v. La grange . . 309-26-28-29-30-33-34-36-40-44
Penotti Giuseppe, verific., 44 v. Goito . . .464
Pensa coniugi, drogh., 43 v. della Zecca . . .344
Pensa Carlo, armaiuolo, 10 v. Artisti 344
Pensa conte di Marsaglia, 44 v. Vanchiglia . . .426

Pensa d. Marsaglia nob. Evergisto 40 via Lagrange . . . . . *pag.* 49, 427
Pensa di Marsaglia cont Maria 41 v. Vanchiglia 39,427 512-14
Pensa di Marsaglia march. Rosina in Morelli di Popolo 2 v. Bertola 40,71
Pensionato educativo per studenti, 8 v. Botero 647
Pentenero frat., vinai, 44 v. Venti Sett. . 380,405
Pentenero Ant., vinaio, 44 v. Cavour . 376,405
Pentenero D., materass., 10 v. Lanino. . . . 326
Pentenero G., chincagl., 9 v. Torquato Tasso. 272
Pentenero G., mag. alim. barr. di Vanchiglia 401-05
Pentenero Lucia, vetturale, p. Carlo Felice. . 358
Peona Estella, maestra, 47 c. Valdocco . . . 602
Peona e Campana, med at., 3 gall. Geisser . . 350
Pepe Valentino, parrucch., 9 v. Po 347
Pepino Dom. e C., sorbett., 4 p. Solferino . 374
Pepino Giov., materassaio, 4 v. Passalacqua . 326
Pepino Luca, maniscalco, borgo Ceronda . . 402
Pepione Enr., ingegn., 7 v. S. Secondo 436,597,636
Pepione Eva fu Luigi 25 c. Reg. Margherita 53
Pepione M., ricam., 4 v. S. Franc. da Paola . . 270
Pera Aug. fu G. B. 24 c. Firenze . . . 4, 26,349
Pera Carlo, organi 33 v. della Zecca 299
Pera Gio., bottoni, rimp. 24 p. Castello . . . 272
Peracca Giacinto ed Alfredo 6 v. S. Anselmo 44, 35, 37, 55, 62
Peracca conte Mario dott., 6 via S. Anselmo 44,35,37,55,62,427,561
Peracchi Ett., impieg. Pref., 24 v. Cibrario . . 434
Peracchio Carolina, Solsam., 39 v. Tiziano . . 389
Peracchio G., neg. vini, 193 barr. di Nizza . 376
Peracchio Giovanni, 5 v. Belvedere. 543
Peracchione Bern. e figlio, neg. vino, 4 v. Santa Teresa. 376
Peracchiotti fed., neg vesciche, 3 v S. Tommaso 386
Peracini Andrea, fattoniere, 24 v. Lagrange . 336
Peracini Gio. falegn., 55 v. Massena . 37, 303
Peracino Annib., med.-chir., 3 p. Solferino 496,651
Peracino Enrico, usciere, 3 p. Solferino. . . 476
Peralotti Oreste, impieg., 53 v. Massena . . . 686
Peralotto Antonio, inserv., 43 v. Po 384
Peradotto Lucia Agnese, insegn. (Mirafiori). 600-04
Peraglie Gio., maestro mus., 3 p. Em Filib. 620-21
Peralto Casimiro, custode, 16 v. Po 563
Peraldo-Matton frat. e sor. fu Arist. 5 v. Moncalieri 39
Peraldo Matton P., avv. 5 v. Moncalieri 39,627-42
Perardi Ant., liquor., 12 p. Vitt. Em. I . . . 373
Perardi Bernard., panatt., 108 barr. di Lanzo 402-03
Perassi A., fabbr. scatole 14 v. Barbaroux 291
Perardo Gius. Alfredo, cons. comun., 98 corso Vittorio Emanuele II 434, 543
Perazzi Ottavio, impieg., 21 v. Saluzzo . . . 688
Perazzo sorelle fu Secondo 45 v. Massena. 37
Perazzo Luigia, maestra, 9 v. S. Secondo . . 604
Perazzo Paola, impieg. post., 9 v. S. Secondo 690
Perazzo Umberto, dott., 47 v. Po 578
Perazzoli Carlo, medico, 48 p Statuto. . . . 651
Percini Giov., 24 v. Porta Palatina 547
Percival Costant., fabbric., 44 *bis* v. Roma . . 463
Percivalle Gio., tratt. 4197 Ponte Stura . . . 404
Percy Clibborn, 20 *bis* v. Princ. Amedeo. . . . 488
Percy M Elrath, console 448
Perdomi Roberto, 2 v. S. Teresa. 549
Perdomo Gio., geom., 10 p. Statuto . . . 637-39
Perdomo Vittoria, 10 p. Statuto 610-14
Perdonio M., orologg., 49 v. S. Massimo. . . 277
Peregalli Aless., avv. (Milano) 690
Perego Francesco, impiegato ferrov., 18 via S. Quintino 543-44,691
Perelli Speranza, insegn. (Ponte Stura) *pag* 600-04
Perelli-Cippo Felice, maggiore gen., 10 v. Cavour 47
Pereno Dom., deleg. benef. (S. Parco . . . 53
Pereno Felice, deleg. benef. (Cavoretto) . . .
Pereno Franc., parrucch., ang. v. Vio ti e Monte di Pietà 347
Pereno Gius., macellaio, 22 v. Mazzini. . . 398
Pereno Gius., tratt., 69 Cavoretto 402
Pereno Lorenzo, tappezziere, 3 v. S. Secondo 282
Pereno Origlia e C., ferramenta, 46 v. Milano . 351
Pereno Pietro, parrucch., 11 v. Andrea Doria . 347
Pereno Rosa in Testa 21 v. Vassalli Eandi. 700
Pereno Rosina, vinaia, 102 c Vitt. Em. II . . 380
Peretta frat., sor. e nip. Vittorio 8 via Giacomo Leopardi 50
Peretta Maddal. in Renaudi 8 *bis* via S. Donato 38
Peretti A., parrucchiere, 57 v. Garibaldi . . 47
Peretti Ang., m glierie, 22 c. Vinzaglio . 261-70
Peretti Ang., caffett., 9 v. Bonafous 372
Peretti Ant., conduc., 47 v. S. Teresa. . . . 34
Peretti Cesare, avv. (Pallanza) 676
Peretti Domenico, usciere R Questura . . . 457
Peretti Ettore, ing., 29 v. Gioberti . . . 684-90
Peretti Franc., notaio (Coassolo Torin.) 652 3
Peretti Gaud., med.-chir., 4 p. Statuto . . . 654
Peretti Gio., avv.-proc., 44 v. Milano 319,627-30
Peretti Gio., parrucch., 29-34 v. Barbaroux . 347
Peretti Gius., in lorat., 44 v. Botero 280
Peretti Maria Clem. in Battuello 44 via Principe Amedeo 30
Peretti Orazio, prof. (Roma) 372
Peretti Rosa, vinaia, 3 v. Monferrato . . . 380
Peretti e Schiavino, parrucch., 19 v. Nizza . 347
Perez frat., oggetti orient., 12 v. Pietro Micca 275,351
Perfumo Maur., impieg., 46 v S. Giulia . . . 400
Pergola L., rappr., 42-44 v. dei Mille 374
Perin F., disegnatore, 40 v. Allieri 633
Perin Vincenzo, alberg., 3 v. Des Ambrois. . 306
Perin-Bert Stefano, 20 v. Milano 329
Perin-Bizenipote 24 v. del Carmine. 16, 48
Perin-Riz Eliseo e Salutore frat., impres., 24 v. del Carmine 308
Perincioli frat. e sor. 17-19 v. Val S. Martino. 60
Perincioli Ambr., ingegn., 44 v. Sacchi . . . 56
Perincioli Desiderio, fabbric. mobili, 22 via Madama Cristina 297,303,713
Perincioli Edvige, levatr., 22 v. Mad. Cristina. 638
Perincioli e Comelli, decorat., 24 v. Cavour . 284
Perinetti Dom., impieg., 71 v. Venti Settembre. 703
Perinetti E., neg. carboni, 9 v. Saluzzo VII, 305
Perinetti Gius., acque minerali, 5 v. Saluzzo . 316
Perinetti Gius., alunno giud., 2 v. Passalacqua 479
Perinetti Pompeo, usciere, 3 c. Palestro . . . 447
Perinetti S., scultore legno, 63 c. S. Maurizio 206
Perini Cam. in Traversa 1 p. S. Martino . . 69
Perini Ermen., ingegn., 44 v. Quattro Marzo . 406
Perini Giulietta in Venuta 52 v. Nizza . . . 89
Perini Gius. 23 v. della Zecca 73
Perino, calzol., 31 v. Borgo Dora 325
Perino calzol., 33 c. Valentino 325
Perino eredi ved. Pereno 14 v. S. Teresa . . 63
Perino frat fu Agostino, fumisti, 4 v. Rossini. 309
Perino A., neg. oggetti pesca, 4 p. Porta Palatina. 54
Perino Anna e Giorario frat. e sor. 5 via Galvani. 20
Perino Ant., pizzicagn., 3 v. Porta Palatina . . 58
Perino Ant. e Gio., impr., 42 v. della Zecca . 34
Perino Carlo, avv.-proc., 6 v. Stampatori . . 60
Perino Cesare, impiegato, vicolo Benevello. . 604
Perino Dom. e C., fornai, 15 v. S. Ottavio . 396

Perino Domenico Fedele impresario, 3 v. Pastrengo . . . . *pag.* 41,47,60,308
Perino Giacinto, avv., 45 v. Bellezia 627
Perino Gio. Carlo, notaio (Ciriè). 633
Perino Gius., bronzista, 42 v. Cernaia . . . 330
Perino Lorenzo, calzol., 43 v. Montebello . . 323
Perino Matteo, impresario, 43 v. Venti Settembre 308
Perino Maurilio, prof. di pianoforte e contrabasso, 6 v. Goito 622
Perino Michele, caffè ristor. (Cavoretto). . 400, 724
Perino S., confettiere, 57 v. Garibaldi. . . . 382
Perino Secondo, fumista, 43 v. S. Franc. Paola. 309
Perino Serof., macell., 419 c. Vitt. Eman. II . . 398
Perin Gius., macell., 244 Mad. di Campagna . 402
Perin Ettore, Asilo Madonna Campagna . . . 534
Perin Aless., impiegato, 18 p. Vitt. Eman. I . 687
Perin Franc. e C., foraggi, 5 v. Galliari . 356-93
Perla Rocco, calzol., 2 v. Amed. Avogadro . 323,682
Perlati Pietro, tenente, 6 v. Cuneo 470
Perlino vedova liquor., 35 *bis* c. Re Umberto 52,372-73
Perlo Bero. fu Ant. 60 v. Tiziano 67
Perlo Biagio, concess. vetture, ang. v. Nizza e c. Vittorio Emanuele II 359
Perlo Desid., mag. al m., 3 p. S. Martino . . 385
Perlo Felice, avv., impieg., 15 v. S. Dalmazzo. 550 627,703
Perlo G., macell., 34 v. S. Franc. da Paola . 398
Perlo Ludovico, rappres., 45 v. S. Dalmazzo . 354
Perlo Margh., mag. alim., 44 v Marochetti . 385
Perlo Mario, nichell., 23 v Princ Amedeo 278, 340
Perlo Teresa, commest. (Pozzo Strada). . . . 404
Perlo Teresa nata Boglio e figlie 39 v. Ivrea 32
Perlo e C., macellai, ang. c. S. Maurizio e via Vanchiglia 398
Perlotti G. B., gioiell., 6 v. Maria Vittoria . 276
Perlino Gius., calzol., 9 v. Valperga Caluso . 323
Perlo Enrico, calzolaio, 46 v. Massena. . . . 323
Perlo Eug., fattor., 246 Mad. di Campagna . 402
Perlo Pierina ved. Laurella 19 v. Ormea. 47
Perlo Rosa, levatrice, 6 c Duca di Genova. . 658
Perocchio avv. Pier Carlo, impieg., 43 via S. Domenico 478
Perolo Cesare capitano, 25 v. Donati. . . . 468
Peroglio Carlo, avv., 7 p. Eman. Filiberto . 627
Peroglio Celestino, prof. (Bologna) . . . 577
Peroglio P. succ. Fissone, falegname, 4 via Misericordia 303
Perol Romano, ten., (Pinerolo) 544
Perola Gio., barc., 35 v. Napione. 250
Perma, conduc., albergo del Campanile. . . 362
Perona B., orolog., 33 v. Mazzini. 277
Perona Bernardo, tratt., 46 v. S. Giulia . . 370
Perona G. B., fabbro, 56 c. Re Umberto . 343-45
Perona Gius., cristalli. 44 v. Stampatori . 284
Peroni G., dott. 19 v. Montebello 40,496-99 553-63-76,651
Perosino frat., fornai, 65 c. Vitt. Em. II . . 396
Perosino Adele, telegr., 49 v. Mad Cristina 689
Perosino Angela, pizzicagn., 17 v. Belvedere . 389
Perosino Carlo, prof., 49 v. dei Fiori. . . 589,606
Perosino Eug., telegraf., 4 v. Carlo Alberto . 688
Perosino G. B., alberg., 4 *bis* v. Andrea Doria 366-67
Perosino Giac., medico, 20 v Massena 551,651-92
Perosino Gio., med.-chir., 35 c. Re Umberto 651-80-92
Perosino Gius., specchiaio, 4 c. Emilia. . . . 283
Perosino Gius, veter., 49 v. dei Fiori . . 554,659
Perosino Ignazio, telegraf., 49 v. Mad Cristina 689
Perosino Luigi, neg. musica, 6 v. Garibaldi . 290-99
Perosino L., vinaio, 33 v. Bertola. . . . *pag.* 380
Perosino Margh. 25 v. dei Mille 23
Perosino Maria, mercerie, 34 v. Princ. Amedeo 272
Perosino Maurizio, commesso del Tribunale 477
Perosino Vinc., alberg., angolo via Berthollet e Nizza 366-70
Perosino Vinc. vetraio. 14 v. Goffredo Mameli 283
Perotti Achille 50 v. Cibrario 19
Perotti Alfr., ispett. ferr., 22 v. dei Fiori 669-94
Perotti Andrea, vetraio, 7 v. Montebello. . 283,84
Perotti Carlo fabbr. pianoforti, angolo vie Ormea e Galliari 15, 37,299
Perotti Carlo, tratt. (Reaglie). 401-04
Perotti Cesare, 24 v. Gioberti 10,11,30,34
Perotti Enrico, imp. telegr., 2 v. Des Ambrois . 689
Perotti Giov., maestro, 1 v. S. Donato . . . 604
Perotti Gius., calz., 33 v. della Zecca. . . . 323
Perotti Gius., parrucch., 7 v. Baretti 347
Perotti Luigia, salsam., 20 c. Cairoli . . . 389
Perotti Maria, edic. giorn., p. S. Carlo ang. v. S. Teresa 287
Perotti Paolo, inserv., 15 v. Alfieri 465
Perotti Pietro avv. (eredi), 9 v. Parini . 46
Perotti Vincenzo 37 v. Venti Settembre. 70
Perotti e Valobra, seterie, 4 v. Maria Vittoria 255-63
Perotti-Fiandino M., maestra, 1 v. S. Donato . 604
Perottino Dom., fabbro, rimp. al 3 v. Pescatori 345
Perotto Albertina, tabacc., 17 v. Vanchiglia . 464
Perotto Batt., salsam., 51 v. Cottolengo . . . 389
Perotto Enrico, drogh., 47 v. Bidone . . . 344
Perotto P., succ. Barberis, tintore, 46 via S. Francesco da Paola 269
Perotto Severino, vinaio, 6 v. Carrozzai . . 380
Perrachio Lodovico, ing., 14 v. Assietta . 636
Perracchione Michele, 4 v. S. Teresa . . . 528
Perrachon Emilia, pizzicagn., 38 v. Cernaia . 389
Perrachon G., neg. olii, 19 c. Vinzaglio . 390-94
Perratone conjugi 19 v. Moncalieri . . 39
Perratone-Armanli Gaetano, avv., 10 v. Maria Vittoria 46, 36, 627-42
Perraudo frat. e sor. 27 v. Cuneo. . . . 22
Perrelli Arturo, 46 v. Principe Tommaso . . 349
Perrero (*vedi* Buffa di).
Perrero Domen. (eredi) avv., 39 v. Garibaldi 47
Perrero Domenico, fattoniere, 7 c. S. Martino 336
Perrero Em., med.-chir., 30 v. S. Secondo 498 544,651
Perret Vitt., impieg., 4 p. Statuto 462
Perrier Aless., med.-chir., 3 v. Milano 443,520-24,654
Perrin frat., fornai, 2 v. Lagrange e 45 v. Po . 396
Perrin Gius. (eredi) 21 v. Roma 55
Perrino Gio., economo, 22 v. Giulio 504
Perro Maria, sarta, 6 v. dei Quartieri . . . 258
Perro Vittorio, meccanico, 3 v. Carmine 296,340
Perron Achille, perito, 10 v. Bellezia . . . 639-40
Perron Franc., impieg. post., 51 c. Siccardi . 686
Perron Bern., conducente, alb. Rosa Bianca . 364
Perroncito E. I., prof. veterin, 40 corso Valentino . . . 42 454,363-74-75-81-85,659
Perroni Angela ved. Bonelli 66 c. Vitt. Eman. II. 44, 26, 35, 38, 44, 56, 73
Perrone Gius., leg. fiori, 27 v. Po 293
Perrone Oddone, conduc., alb. Gran Mogol . 363
Perrone di S. Martino bar. Arturo, 44 v. Cavour . 427
Perrone di S. Martino Benedetta nata Benedetti, 26 v. dei Mille 534
Perrone di S. Martino conte Eugenio 26 v. dei Mille. 23, 39, 727
Perrone di S. Martino bar. Roberto, cons. provinc. e comun., 11 v. Po . 23, 427 431-32-35-36,505-07-10-35,702-12
Perrot Fr. fu Ant. 73 *bis* v. Gioberti. . 5,30, 43

Perrucchetti Felice, libraio, 44 p. Castello *pag.* 287
Persiani march. Cristina Emilia in Ceva di Nucetto 10 v. Asti 7
Persico Antonio, conduc., albergo Tre Galline 364
Persico Gio., cappellaio, galleria Geisser. . . 279
Personali Franc., ing. perito (Biella) 639
Personnaz madre e figli 9 v. Saccarelli. 56
Personnaz Agost., fabbr. forme, 45 v. Botero. 300
Personnaz Fior., fabbr. forme, 9 v. Saccarelli . 300
Personnaz Luigi, maglierie, 43 v. S. Massimo 264
Pertica Angelo, 43 v. Lagrange 679
Pertile Ant., banco lotto, galleria Geisser 466
Pertini avv. Pietro, vice-presid. Trib Civile . 476
Pertusi prof. Luigi, dirett. scolastico, 35 via S. Chiara 524-98-99,601
Pertusio Ermeneg., 34 v. S. Quintino 539
Perucca Annib., medial., 8 v. Berthollet . . 354
Perucca Enr. fu G. B. 54 v. S. Chiara 16,45,50 61
Perucca Gio. 54 v. S. Chiara 50, 61
Perucca Giov., insegn., 43 v. Massena . 544.601
Perucchetti Carlo, impres., 22 v. Baretti . . . 308
Perucchetti Cristina, neg. vino, 4329 Bertoulla 405
Perucchetti Luigi, impres., 35 v. Roma . . 308-09
Peruccio Giuseppe, sarto, 48 v. Barolo . . . 264
Perucelli G., calzolaio, 2 v. Petrarca 323
Peruglia Ang., rag., perito, 22 v. Cernaia . . 639
Peruglia Romolo, pittore, 7 v. Pio Quinto . . 642
Peruglia Silvio ing., 36 c. Oporto 47,584-97
Perussia Aug. in Clara 26 v. S. Anselmo. 62, 65
Perussia Fel., fabbr. camicie, 3 p. Venezia . . 268
Perussia Giuseppe, , ragioniere, 4 via Stampatori. 638-39-44,705
Peruzzi Matteo, neg. carta, 50 v. S. Donato 273-92
Peruzzi-Toso Catt., stracci, 56 v. S. Chiara . 273
Pes Orlando, dott., 49 v. Juvara . . . 495,584,633
Pesando Gius. di C., barcaiuolo, 35 v. Napione 250
Pesando Pietro. 47 v. Barbaroux . . . . VII, 543
Pesaro Vittorio, lanerie, 16 v. Milano . . 262-63
Pesato Luigi, vinaio, 32 c. Vitt. Eman. II . . 380
Pescarmona Pietro, negoz. vini nel Dock . . 376
Pescarolo coniugi, mobili antichi, 6 v. Roma . 275
Pescarolo Abr., neg. abiti, 19 v. Maria Vittoria. 262
Pescarolo Bellom., dott., 42 piazza Vittorio Emanuele I 489-97,500-76,654
Pescarolo Enrico, cordami, 9 v. S. Francesco da Paola 273
Pescarolo Gabr., salsam., 9 v. S. Franc. Paola. 389
Pescarolo I. Ang., perito, 6 v. Roma . . . 276,639
Pescatore frat. e sor. 43 c. Oporto . . 43, 72
Pescatore Giacomo, prof., 1 v. delle Scuole . . 593
Pesce Ambrogio, not., avv., 55 v. dei Fiori. 627-34
Pesce Angelo, , colonn. in ritiro, 27 via Princ. Tommaso
Pesce Luigi, prof. rett., Oratorio Salesiano. 89,487
Pesce Piero, avv., vice-pret., 55 v. dei Fiori. . 479 495,517-21-54,627-34
Pesce Vinc., , cons. d'Appello, 55 v. dei Fiori 475
Pescetto F., , tenente colonnello Genio, 14 v. Arcivescovado 583,716
Pescetto Luigi, (Genova) 716
Peschiera Pietro, neg. vino, 25 v. Po . . 380-85
Pesci Guglielmina, levatr., 7 v. S. Maria . . 658
Pesle Luigi, orefice, 3 v. Milano 276
Pessana Gius. 34 v. Baretti 8
Pessenda coniugi, neg. legna, 52 v. Ospedale 304
Pessi A. e Comp., *ufficio registratore*, 38 corso Vittorio Emanuele II 640
Pessia Gio., spedizioniere, 67 v. Mad. Cristina 355
Pessina Amilcare, 43 v. Berthollet. 722
Pessina C., latteria, ang. v. Berthollet e Goito. 383 681-95
Pessina Cesare, 128 c. Regina Margherita . . 681
Pessina G. F., vinaio, 7 v. Barolo 380
Pessina Enrico, , senatore (Roma) . . *pag.* 3
Pessione Ang., macell., 4 v. S. Chiara . . . .
Pessione C., macell., 39 v. Cibraio . . . .
Pessione Franc., panatt. (4331 Bertoulla) . . .
Pessione Luigi, macell., 26 v. Cernaia . . . .
Pessione M., sarta, 7 v. Berthollet . . . . .
Pessione Mich., macell., 5 v. Orfane. . . . .
Pessiva coniugi 17 c. Valdocco . . . .
Pessiva Matteo 9 c. Emilia . . . 25
Pestalozza Enr., capo-uff. ferr., 9 v. Mass
Petiti Carlo e Guido fu Enr. e madre 30 v. Montevecchio 41,
Petiti Franc., seterie, 2 v. Garibaldi . . . 2
Petitti di Roreto conte Alf. Ang., ten. colon di Stato Maggiore, 7 v. Lagrange .
Petra Ant., macell., 8 v. Saluzzo. . . . .
Petra M., macell., ang. v. S. Giulia e Buniva
Petrarca Nazareno, 24 *bis* v. Carlo Alberto
Petri Oscar (Norimberga) . . . . . .
Petrini Franc. succ. Ruella, pellicc., 9 v. Porta Palatina . . . . . .
Petrini Gio., macch. idraul., 2 v. Gerdil . .
Petrini G. B., Ditta editrice (di G. Gallizio, 45 v. Garibaldi e 2 v. Mercanti . . 286-
Petrini Vinc., ragion., 8 v Pietro Micca 344,6
Petrini-Poggi Luisa, 8 v. Pietro Micca . . .
Petrino E., calz., 2 v. del Fiando. . . .
Petrino Giac., neg. vino, 229 Telti Frè . . .
Petrino Gio., trattore, 233 Telti Frè . . . .
Petronio Giacomo, rostice., 5 v. S. Tommaso e 24 v. Galliari 367-
Petronio Lor., neg. frutta, 2 vic. Tre Quartini .
Petroselli Franc., impieg., 42 p. Em. Filiberto
Petruolo Roberto, capit. tribunale militare .
Pettazzi Luigi, impieg., 25 v. S. Anselmo. . .
Pettazzi Paolo, avv., 4 v. del Carmine. 505-07-28
Pettazzi Pietro, , ing., 15 v. Alfieri . . . .
Pettazzi-Balestra Adele, 4 v. del Carmine . .
Pettigiani Ferd., vinaio, 19 v. Pr. Tommaso 376-
Pettinati G. e E. frat., rappres., 4 v Barbaroux
Pettinengo (*vedi* Genova di).
Pettiti Enrico, impieg., 61 c. Vitt. Eman. II. .
Pettiti Gius. Stan., impieg., 43 v. Barbaroux .
Pettiti Mazzini, passamant., Gall Umberto I .
Pettiti-Onofrio Filippina, 43 v. Barbaroux . .
Peverada Annita, insegn., 25 barr. di Francia .
Peverada Ermen., scult., 31 str. di Francia . .
Peverada Pacifico, stuccat., 31 str. Francia. .
Peverati Gio., impieg., 25 v. Saluzzo . . . .
Peverelli Ces. e Giosellino, marmisti, 34 c. Oporto
Peyla Lorenzo, usciere, 10 v. Corte d'Appello.
Peynetti Pier Luigi, medico, 7 v. Alfieri . .
Peyrani Gio., , giudice, 16 v. Corte d'Appello
Peyrani Madd., insegn. (Gerbido) . . . .
Peyrani Teodoro fu Carlo isol., 79 via Mondovì 40
Peyrani di Peglione conte Giacinto, impieg., 33 v. S. Quintino 527-
Peyrano Bart., Ant. e Giac. fu Andrea, barcaiuoli, 42 v. Moncalieri 2
Peyrano Giacomo e Gius. fu Antonio, barcaiuoli, 45 v. Moncalieri 2
Peyretti frat. e sor. fu Remigio 13 via Principe Tommaso 51,
Peyretti Ant., maestro, 7 v. Princ. Tommaso .
Peyretti Carlo, avv., 8 v. della Consolata . .
Peyretti Ern., geom., 12 v. S. Agostino . . 637-
Peyretti Franc., prof., 9 c. Valentino . 590-92
Peyretti Gius., fornaio, ang. v. S. Chiara e v. Bellezia 3
Peyretti Giustina 49 v. Conte Verde . . .
Peyretti Mich., , dott., 40 v. Ospedale 505-
651, 7

ri Maria in Virano 44 c. Casale *pag.* 17, 66
ri e Pigella, ferramenta, 20 v. Milano. 334
Amedeo, , ing., cons. comun., 25 via Bogino 598,636-93
Amedeo, avv., 49 v. Carlo Alberto. . 414
Bern., , prof., 27 v. Bogino 530,562-64-65
Eman., ing., 25 v. Bogino 440
Gio., , ten.-colonn. a riposo, 37 via Madama Cristina.
Giuseppe, , 49 v. Carlo Alberto.
Prospero, ing., 27 v. Bogino . . . 449, 636
Zaverio, teologo, 6 v. Garibaldi . . . 529
-Velleda, insegn., 50 v. Gioberti . . . 593
e Agost., fabbro, 16 v. Ospedale . . . 345
e Pietro, macell., gall. Umberto I . . 398
eredi 4 v. Alfieri 4
Alberto tessuti, 3 piazza Solferino; *abitaz.*: 24 v. S. Teresa . . 4, 265-84 332-54-75, 418
Carlo, medico, 52 v. Nizza 581
Eligio, , avvocato-procuratore, 2 via S. Teresa 449, 502, 627-34
Eynard Enr., rappr., 45 c. Re Umberto. 392
-Zürcher Davide, 45 v. Pio Quinto . . . 488 521-36, 616
eri Gio., musico, 7 v. della Zecca . . 622
di Pavignano Franc., , avv.-proc., 17 v. Bellezia 518, 627-34
Enrico, falegn., 2 v. Cavallerizza . . . 303
Gius. falegn., 2 v. Cavallerizza. 48,555
Ern., insegn., 17 v. Valperga Caluso. 604-42
Franc., impieg., 106 v. Cottolengo. . 474
Gius., 34 v. S. Secondo 547
Margherita, 45 v. delle Scuole . 641-42
Felice, impieg., 28 v. S. Domenico 504-28
frat., decor., 8 v. Duchessa Jolanda . . . 284
nipoti fu Candido 8 v. Duchessa Jolanda 47, 24, 35
sor. fu Pietro 8 v. Duch. Jolanda . . 24
Bartolomeo 8 v. Duchessa Jolanda . 47 24, 35, 537, 705
Dom., prof., 44 v. Cavour. 565-77
Felice, avv., 57 v. Garibaldi 627
Felicina, maestra, 53 v. Garibaldi . . . 604
Gius., avv.-proc., 46 v. Maria Vittoria 627-34
Luigi, , impieg., 15 v. Figlie Militari 440,563
Luigia, maestra, 53 v. Garibaldi. . . . 604
succ. Assom, drogh., 3 v. Saluzzo . 314
Torquato, barbiere, 24 v. Saluzzo . . 347
Max A. (S. Remo) 720
e sor. 19 v. S. Tommaso 63
., cartol., 40 p. Statuto. 294
arlo, macell., 50 v. Po 398, 722
., macell., 6 p. Eman. Filiberto . . 398
Dom., 41 v. Roma 677
., macell., 6 p. Palazzo di Città . . . 398
Gart., , rappr., 5 v. Volta 35,354-93,696
Pia Gio^a, macell., ang. p. Eman. Filiberto e Bastion Verde. . . . . *pag.* 398
Pia Giovanni (Lucento) 532
Pia Gius., macell., ang. v. Lagrange e Cavour . 398
Pia Gius. di Domen., macellaio, 9 v. Giulio e 78 c. Vitt. Eman. II 398, 679
Pia Luigi, avv.-proc., 43 v. Garibaldi . . 627 34
Pia Luigi, trattore, 29 v. Accad. Albertina . 369
Pia Luigia ved. Miletto 44 v. Roma. . . 55
Pia Pietro, macell., ang v. Botero e v. Bertola. 398
Pia Sec., , avv., 25 v. Princ. Amedeo 50 567, 627-74
Pia Teodolinda, fornaia, 30 v. Sacchi. . . . 396
Pia e C., macell., ang. v. Venti Sett. e Carrozzai . 398
Pia-Quaranta Gius., maestra, 56 v. S. Secondo . 604
Piacentini And., neg. legna, 5 v. dei Quartieri. 304
Piacentino Vitt., impieg. giudiz., 43 v. Nizza . 476
Piacenza Felice fu Gio., , 27 c. Oporto 43,65
Piacenza G., mag. alim., 22 v. Galliari . . . 385
Piacenza Gio., istitutore, 1 v. delle Scuole . . 593
Piacenza Gius. 30 v. Bertola 40
Piacenza Irene ved. Mazzucchetti 30 via Aosta 5
Piacenza Rosa, sarta, 5 v. Garibaldi. 258
Piacenza Tommaso fu Franc. 6 v. Franco Bonelli 27
Piacenza Venanzio, farmacista, 52 v. Nizza . . 659
Piacenza e Vigliani fumisti, 39 v. Saluzzo e 46 v. Bidone 41, 56, 70, 305
Piacibello Camillo, vinaio, 43 c. Vitt. Eman. II. 380
Piacibello Luigi, mag. alim., 12 v. Cavour . 385
Piaggio Barberis Adelaide, 41 v. S. Teresa . . 522
Piaggio Camillo, rappr., 4 v. del Carmine . . 354
Piaggio Erasmo (Genova). 704
Piai Pietro, scultore, 10 v. Guastalla . . . 644
Pian Villar (*vedi* Matthieu di).
Piana Agostino, parrucch., 49 v. Ponte Mosca. 347
Piana Alb., pittore, 9 v. dei Fiori 642
Piana Andrea, lattoniere, 40 v. Garibaldi . . 336
Piana Candido, impieg. dazio, barr. di Francia 438
Piana Carolina, tabaccaia, 47 v. S. Agostino . 464
Piana Edoarda, 15 v. S. Chiara 524
Piana Gaetano, inserv. catasto, 11 v. Zecca . . 457
Piana Gaud., litogr., 20 v. Maria Vittoria 289,347-28
Piana Giacinto, disegn., 24 S. Baretti 643
Piana Gio., cartol., 60 v. S. Donato . . 291-94
Piana Gio. (Ditta), stabilim. metallurgico, 26 v. del Carmine. 284, 330-40
Piana Guglielmo 4 v. Beccaria . . 9, 46, 57
Piana Oreste, disegnatore catasto, 44 v. Zecca. . 457
Piana Pompeo, drogh., 44 p. Statuto 314
Pianazza frat. e sor. 53 v. Cottolengo . 22
Pianazza Vitt., falegn., 20 v. del Carmine . . 303
Pianca falegn., 29 v. Principe Amedeo. . . . 303
Pianca Edoardo, litogr., 28 v. Roma . . 280-88
Pianca G., leg. libri, 2 v. Urbano Rattazzi . . 293
Pianese Giovannina, ricam., 70 c. Vitt. Eman. II. 270

Abbreviazioni delle decorazioni.

Gran Croce SS. Maurizio e Lazzaro				Gran Croce della Corona d'Italia		
Grand' Ufficiale	id.	id.		Grand' Ufficiale	id.	id.
Commendatore	id.	id.		Commendatore	id.	id.
Ufficiale	id.	id.		Ufficiale	id.	id.
Cavaliere	id.	id.		Cavaliere	id.	id.

Pianetti Paolo, impieg., 2 v. Ponte Mosca *pag.* 562
Pianetti Pier Ant., avv., 2 v. Ponte Mosca . .627
Pianezzola Ernesto, impieg., 60 v. S. Chiara . 134
Piano sorelle di Feder. 8 v. Groppello . . 34
Piano Baldassarre, impieg., 3 v. Thesauro .562
Piano Carlo, parrucch., 44 str. di Lanzo . .347
Piano Delfina, insegn., 40 v. Melchior Gioia 591, 610-49
Piano Ett., impieg. Int. Finanza. 6 p. Solferino 460
Piano Feder., vice-ispettore P. S. 457
Piano Felice avv., 3 v. Thesauro . . 67, 459
Piano Gio. B. curato, 4 p. Gran Madre di Dio 63, 89, 485
Piano Gius., avv.-proc., 4 v. della Misericordia 627-31
Piano V., droghiere (229 Tetti Frè). 404
Piano Vinc., segr. R. Proc., 25 v. Maria Vittoria 478
Pianta Ang., usciere, pal. Carignano 561
Pianta Giac. e figlio, falegn., 24 p. Vitt. Emanuele I 303
Pianta Maria, maestra, palazzo Carignano . .604
Pianta-Bonomi Carl., maestra, 45 v. Bogino .598
Piantanida Beatrice, maestra, 44 v. Saluzzo. .604
Piasco Candido, 🏛, medico, 3 v. S. Secondo 654
Piasco Teresio, agente cambio, 30 v. Assietta .254
Piasenti Giov., di-egn., 21 v. Montevecchio 548, 644
Piatti Ernesto, liquor., 98 c. Vitt Eman. II. . .373
Piatti G. Ed., appar. elettr., 22 v. Carlo Alberto. 328
Piatti Luigi fu G. B. 40 v. Bogino. . . . 41
Piatti Pietro geom., 47 v. Goito . . 34, 308
Piatti Pietro, liquorista, ang. c. Vitt. Em. II e Re Umberto 373
Piatti Romeo in Biglia 7 p. Carlo Felice . 16, 33
Piatti-Pozzo Giulia, 41 p. Solferino 493
Piattini succ. Loro, stuccat., 20 v dei Fiori. .305
Piattini Ferd. ing., 25 c. Vitt. Em. II . 61, 636
Piattini Maria 20 v. dei Fiori 26
Piazza Caterina, vett., p. Carlo Felice 358
Piazza Domenico, vinaio, 34 v. Beaumont . .380
Piazza Luigi, 🏛, consigl. d'Appello, 18 v. Juvara 475
Piazzi Alfredo, prof., 21 p. Vitt Eman. I . . 589
Picasso Vittorio Em., ing., 8 v. Venti Sett. 588, 636
Picatti Gio., macell., 97 v. Nizza 398
Picca Franc., sacerdote, 10 v. Alfieri 487
Piccablotto Luigi, falegn., 42 v. Bertola. 303, 555
Piccaglia L., impieg. telegr., 43 v S. Giulia . 688
Piccardi Gerol., medico, 79 v Venti Sett. 496, 654
Piccardo frat. e sor. fu Franc (Genova) 44, 63
Piccarolo, cartol., 32 c. Vitt Eman. II 294
Piccarolo Antonio, prof. avv., cons. com. 27 via Nizza. 431, 618
Piccarolo Gaetano, incis., 22 v. Venti Settembre 295
Piccarolo Giuseppe, incis., 60 c. Vitt. Eman. II . 295
Piccatti coniugi 8 v. Caselle . . . 47, 53, 64
Piccatti Carlo, macell., 9 v. Bertola 398
Piccatti Eman., macell., 57 v. Nizza 398
Picchio Gius., pizzic., 4 v. Saluzzo 389
Picchio-Gonella Benedetta, maestra, 8 v. Rosine 604
Picchiottino G. B., calder., 28 v. Maria Vittoria. 345
Picchiottino-Ajmone Ant., cald., 12 v. Manzoni. 347
Piccini coniugi 46 p. Castello . . 47, 58
Piccini Ant. fu C. 125 v. Mad. Cristina . 35, 74
Piccino Fil. fu Andrea 125 v. dei Fiori. . 26
Piccino Gius., neg. granaglie, 4 v. Saluzzo . .394
Piccini Pietro, avv., notaio (Mathi). 633
Piccini Vitt. e prole 13 v. Bellezia 9
Piccinini Mariani Isabella, maestra, 2 v. Bava. 604
Piccinino e Quirino, fabbr. mobili, 75 c. San Maurizio 297
Picciole P., fiori artif., 18 p. Castello 286
Piccione Paolo, salsament., ang. v S. Giulia e Guastalla 389
Piccione Vitt., impieg., 44 p S. Giulia . . .700
Picco Caterina, commest. (R. Parco) 404-03
Picco C., mercer.e, 4 v. Po 272
Picco Emilia, maestra, 25 c. Dante . . *pag.* .6
Picco Franc., vinaio, 76 c. Vitt. Eman. II 76-8
Picco Lino fu Carlo Felice 6 v. Car. . .
Picco Luigia, telegr., 48 v Maria Vittoria .48
Picco Maria ved. Monti (Nole) . . . .
Picco e Motrassino, laterizi, 27 v. Legnan. .36
Piccola Casa della Divina Provvidenza Cottolengo . 3, 5, 20, 22, 37, 44, 49, 52, 5 51
Piccole Serve dei Poveri, 28 v. S. Tommaso .36
Piccoli Gius., ang. v. Boucheron e Pietro Santa. 51
Piccone Ant., 🏛, notaio, 4 c. Cairoli . .5
Piccone Giuseppe, calligr. disegn., 7 v. S. Se. . . 482. 597. 61 60
Piccone Luigi, impieg., 24 v. S. Tommaso . 43
Piccone Seraf., conduc., alb. Persico Reale . 44
Picconetto Lodovica in Pescia 67 . .
Madama Cristina . . . . . .
Piccono della Valle conte Remigio 42
Piccotti frat., neg. mercerie, 4 p. S. Carlo 267-72
Picena Ernesto, trattore, ang. v. Accadem. Albertina e Mazzini 36
Picena G. C. frat., ferram., 44 v. Lagrange 334 . 274
Pich fratelli 38 v. Po . . . . . .
Pich Carlo, avv., proc., 78 v. Venti Settembre 62 . 34-67
Pich Ern. impieg. munic., 38 v. Po 49, 5
Pich L., mercerie, 24 v. Cernaia 27
Pich Vinc., neg. carta, 4 p Eman. Filiberto. 202-9
Pich Vitt. Camillo medico, 38 v. Po. 4
Pichetto sor. fu Albino 9 v. S. Quintino. 8, 26
Pichetto Albino (Ditta), fabbro, 2 v. Parini e 9 strad. di Stupinigi. 34
Pichetto Giuseppe, fabbro-ferraio 24 corso Vitt. Eman. II 72, 344-45, 55
Pichetto-Bianco Matilde, 4 v. S. Quintino . .60
Pichi Alfredo, vice-cancell., 2 v. Carlo Alber. 47
Pichi conte Gius., impieg., 2 v. Montecuccoli. 70
Picini Pietro, avvoc., 7 v. Finanze 67
Pico Carlo, impieg. Banca d'Italia, 17 v. Bote. 49
Picolli nob. Fed., pubblic., 47 v. Lagrange 663-6
Picollo Ang., maestro mus., 3 v. Deposito 542, 620-2
Picollo Anna, sarta 3 v. del Deposito. 20
Picollo Filiapo, vinaio, 46 v. Barolo 58
Picollo Franc., mag. alim., 35 c. Vercelli . .38
Picone Andrea, tenente (Campo di Ciriè .4
Picone Federico, ten. artigl. Scuola d'Applicaz. 58
Piconetto, parrucch., 2 v. Vasco 37
Piconetto Ant., parrucch., ang v. Belvedere e Mazzini 34
Piconetto Giacomo, calzol., 46 v. Monferrato .3
Picotti Clemente, tipografo, cons. comunale. 4 via S. Agostino. 431, 5
Piea Spirito, cappellaio, 70 c. Vitt. Emanuele II 27
Piemonte Luigi, 32 v. Vanchiglia. . . . . .
Pierallini Silvio, impiegato, 25 v. Garibaldi . .
Pieri Mario, prof., 36 c. S. Maurizio. . . 57-8
Pierlas (*vedi* Cais di).
Piero A., pubblic., 22 v. dei Fiori . . . 65-6
Pierucci Oreste, rappr, 28 v. S. Anselmo. 54-9
Pietracqua Luigi, 🏛, pubblic., 9 v. Finanze. 64-6
Pietrasanta Ferdin., perito catast., 11 v Zecca 47
Pifferetti Franc., vetturale, ang. c. Vittorio Eman. II tra c. Siccardi e v. Donato. 39
Pigay Gaet. fu Felice 42 v. Arsenale . . 6
Pighetti Giuditta, maestra municipale . . 60
Piglia Fel., commest., 4039 barr. Martinetto 40
Piglia Franc., corriere, 17 v. S. Teresa . . .36
Pighone Paolo, portinaio Musei pal. Carignano. 56
Pignata madre e figlio 52 v. Superga. . 6
Pignata Gio., calzol., 40 p. S. Carlo 32
Pignatelli, sarto, 28 v. S. Massimo 26

elli Gius., drogh., ang. v. Princ. Tommaso e v. Berthollet . . . . . *pag.* 344
a Lucia, tratt. (Baja d'Assab) 403
Ed., cristall., 44 v. Cernaia 284
Ester, vice-direttr., 25 v. Venti Settembre. 645
co Carlo Alb., proc., 4 p. Em. Filiberto. 634
co Gius., pizzic., 9 v. Juvara. 389
e del Carretto march. Luisa, 47 v. Maria Vitt.
e Ferd., fumista, 182 c. Reg. Margherita 309
o Felice, 🏛 farm. milit., 12 p. Statuto. 472
oyl di Putifigari march. Carlo Felice, piazza S. Giovanni, palaz. Genevese. 440-44-27
oyl di Putifigari Avogadro di Casanova march. Silvia, 80 v. Venti Settembre .427
oyl di Putifigari contessa Teresa, 22 via S. Quintino 427
oyl di Putifigari conte Vittorio 427
Carlo, latton., 68 c. Vitt. Em. II . .336
Gius., pescheria, 5 p Em. Filiberto . .384
Tranquillo, calzol., 41 v. Arsenale . .323
Valentino, vini Marsala, 4 v. Giulio .375
Valent., rappres., 41 v. Bogino 354
Evasio, strada di Valsalice 705
B., drogh., ang. Borgo Dora e Lanino 314
Benedetto succ. Riva, macinaz. droghe, 7 strada R. Parco 345
Enrico, prof., 47 v. Bogino 643
Rod., medico, 10 v. Arcivescov. 500 631-56-57
Albina, sarta, 91 v. Nizza 258
Eugenio, ✻, avv., vice-presid. Tribun. a riposo, 45 v. Madama Cristina.
Guido, medico, 45 v Mad. Cristina . 634
nob. Emilio, avv., deputato, 44 v. Mazzini. 447-27, 570
cont. Adele, 40 p. Vitt. Eman I . . 427, 531
conte Tullio, presid. Corte d'Appello, senatore, 40 p. Vitt. Eman. I 447-27
Ant., parrucch., 3 v. delle Orfane . . . 347
Gius., avv. (eredi) 34 *bis* c. Valentino. 68
Raffaele, 🏛, ingegn., 9 v. Bogino; *abit.* 40 v. Cavour. . 480-84, 570, 636-80-85, 743-46
Pittor Arturo, med.-chir., 6 v. Po . 492 651
Gio. Batt., vice-canc., 14 v. Saccarelli 475
rappres., 6 v Barbaroux. 354
Gius. fu Vitt. 27 c. Raffaello . . 44, 52
Pio Istituto di Gesù Bambino 49 strad. di Orbassano 43
Pio Istituto di S. Teresa, 35 v. S. Donato. . .618
di Ach., neg. cappelli, 10 v. Urbano Rattazzi . 279
Gius., neg. cappelli, 7 v. Berthollet, . . 279
frat. fu Gio. 83 v. Cottolengo. . . 22, 56
sor. fu L. 110 c. Regina Margherita 53
Angela, chincagl., 44 v. Stampatori . . 272
Biagio, parrucch., 3 v. Cibrario. . . .347
Enrico, procur. del Re, 3 p. Venezia. . 478
Franc., fabbro, 22 v. S. Dalmazzo . 345, 551
Caselli nob. Carlo Alberto, impiegato, 36 v. S. Anselmo 427-60
Caselli march. Maria ved. Colli di Felizzano 13 v. Principe Amedeo . . 50
Alessandro, pres. Soc. *La Cooperante*. 715
Enrico, fiori artif., 22 p. Castello. . 286
falegname, 28 v. Cernaia. 303
Anna, fornaia, 4 *bis* v. S. Donato. . .396
Arist., impieg., 43 p Vitt. Eman. I. 548, 686
Gius., prof., 4 v. Saluzzo 564-67-78-91, 609
Virg. ved. Discalzo 45 v. della Zecca 73
frat. e sor. fu Giuseppe 28 v. Macchetti 37
Giuseppe fu Tomm. 28 v. Macchetti 37
ved., sarta, 38 v. Maria Vittoria . . 258
Pionzio Enr., ingegn., 38 v. Maria Vittoria *pag.* 636
Pios di Rosignano conte Cesare, 24 v. Alfieri 427
Piossasco d'Airasca conte Alberto, 22 v. Corte d'Appello 427-91
Piossasco d'Airasca contessa Felicita, 22 via Corte d'Appello 427, 531
Piovà (*vedi* Ricci di).
Piovano, mercerie, 42 v. Vanchiglia 272
Piovano frat. e sor. fu Bartol. 27 v. S. Donato 58
Piovano Adolfo, 🏛, dott., 24 v. S. Franc. Paola 651-68
Piovano Annibale, neg. vini, 223 Tesoriera . 405
Piovano Antonio, inserv., 46 v. S. Massimo . 584
Piovano Clement.°, neg. mobili, 3 v. Cottolengo 208
Piovano Dom., falegn., 47 v. S. Agostino . . 303
Piovano Elisa fu Vinc. 12 v. Bellezia . 9, 64
Piovano Fortunato, vinaio (Pozzo Strada) . . 404
Piovano G., commesso Pretura, 43 v. Goito. 479
Piovano Giacomo, vinaio, 36 v. Ponte Mosca. 380
Piovano Gio., neg. legna, 41 v. Roma . . . 304
Piovano Gio., 🏛, 42 v. Principe Amedeo. . . 503
Piovano Gio., ottico, 22 p. Castello 329
Piovano Gio. Giulio, pizzic., 39 v. Garibaldi . 389
Piovano Giuseppe, coltell., 13 v. Buniva. . . 341
Piovano Gius., velluti e set., 41 v. Deposito. 255-70-74
Piovano Gius., sarto, 46 v. S. Massimo . . . 264
Piovano Gius., teol., 83 v. Venti Sett.. . 484-85-86
Piovano Lorenzo, capo-mastro, 34 v. della Rocca. 308
Piovano Luigi, accord. pianoforti, 41 v. San Francesco da Paola 299
Piovano Matteo 2 v. S. Domenico. . . . 57
Piovano Mich., giard. Casa Sartirana (Tesoriera) 741
Piovano Secondo, fabbro 4 p. Carlo Em. II. 345, 554
Piovano T., tratt., 186 Madonna del Pilone . 404
Piovano V., spurgo pozzi neri, 73 R. Parco . 314
Piovano Vitt., vett., v Arsenale ang. v. S. Teresa 337
Piovano V. e Giai Giannetto (Ditta Strocco), vina., 3 v. S. Secondo 376
Pipino Angelo fu Gio. 3 v. Colombo . . . 21
Pipino Giacomo, mag alim., 49 v. Gioberti. . 385
Pipino Gius., falegn., 49 v. Bava 303
Pipino Gius. ved. Bricarelli 3 v. And. Provana 5
Pipino Luigi, neg. paste, 42 v. Genova. . . . 394
Pipino Madd., pizzicagn., 3 v. S. Quintino . 389
Pipino Matteo, salsam., 9 v. Urbano Rattazzi. 389
Pipino Paolo, latteria, 49 e 32 v. Lagrange . 383
Pira Franc., impieg., 3 p. S. Martino 454
Pira Gius., prof., 5 v. Garibaldi. 610-49
Pirali Rosa, neg. frutta, 9 v. S. Anselmo . . 392
Piranese Ant., impieg., 43 v. Nizza . 549-71, 691
Pirattoni Pio, impieg. post., 47 v. Saluzzo . 689
Pirelli e C., velocipedi, 45 v. Venti Settembre 324-42
Pirino A., sarto, 7 v. Barbaroux 261
Pirola frat., drogh., ang. v. Venti Settembre e Carrozzai. 314
Pirovano Batt., tratt., 3 v. Basilica. . . . 370-80
Piroli Icilio, 🏛, sost. proc. gen., 9 p. Statuto. 475
Pisani Daniele (Isola del Liri Superiore). . 718
Pisani Gio. Batt., impieg., 47 v. Saluzzo . . . 461
Pisceria Eugenio, 🏛, (Rivalta Torinese). . . 740
Piscetta Luigi, teol., Collegio Valsalice 485 86, 616
Pisone (Latteria del), 45 c. Siccardi. . . . 383
Pissavini Luigi, avv. proc., *abit.* 8 v. della Misericordia; *uff.* 78 v. Venti Settemb. 554, 666
Pistacchio Antonio, commesso Cassa Risparmio 703
Pistamiglio Ant., negoz. vini, 46 v. S. Massimo . 376
Pistamiglio Eug., fiori artif., 40 v. Ospedale . . 286
Pistamiglio G., paste da minestra, Dock . . . 394
Pistarini Giac., avv., 5 v. Pescatori 627
Pistarino Sec., parrucch., 2 v. Galliari. . . . 347
Pistoia Adolfo, avv.-proc., 4 p. S. Martino 627-31
Pistoni Maria, salsament., 27 v. Moncalieri. . 389

Pistono Aless., ortop., 3 v. Consolata *pag.* 676
Pistono Ant., cappellaio, 3 v. Milano . . .279
Pistono G., casse forti, 17 v. Pietro Micca .283
305-42-21-37-38-40 44-45-54-92
Pistono Iginia, maestra, 47 p. Em. Filiberto 604
Pistono Leop., pubbl., vic. Teatro Carignano 286 665
Pistono Marco, geom., 23 v. Juvara 436
Pistono Pietro, geom. (Rivarolo Canavese) .456
Pittarelli Giac., avv. proc., 22 v. S. Chiara 627-31
Pittarelli Giacomo, geom., 14 v. delle Scuole 637-39
Pittarelli Gius., vinaio, 30 c. Napoli 380
Pittavino frat., fabbri-ferrai, 34 v. della Rocca 345
Pittavino Alberto (Pinerolo) 570
Piumati Gio., pitt., 50 v. Maria Vittoria . . .642
Piumato Antonio, 39 v. Po 523-28-714
Piumatti Andrea, avv.-proc., 7 v. S. Tommaso 627
628-31
Piumatti Enrico, 12 v. Botero 678
Piumetti Olimpia, stiratr., 12 v. Cavour . . .268
Piva Vittorio, impieg., 43 v. Stampatori. . .463
Pivano Gius., tabacc., 44 v. Ponte Mosca . .464
Pizio Dom., macell., 32 v. Carlo Alberto . .398
Pizzato Matteo e figlio, cappelli paglia, 10 v. Viotti 279
Pizzi Armando, impieg., 40 v. Montebello . .470
Pizzi nobile Italo, prof., 46 c. Vitt. Em. II . 565-77
Pizzi Saverio, disegn., 58 v. Mazzini 470
Pizzio Agostino, vinaio, 25 v. S. Secondo . .380
Pizzio Lucia, salsam., ang. v. S. Secondo e
Montevecchio. 389
Pizzolato Dom., fornaio, 41 v. Bertola 396
Pizzotti Ugo vice-console, 27 v. Madama
Cristina 7,418
Pizzotti e Bellone, rapp., 27 v. Mad. Cristina 329-54
Plancia Alessio, mag. alim., 44 v. S. Massimo . 385
Platone Felice 34 str. di Lanzo 33
Platti Eugenio, istitutore, 4 v. Scuole 593
Plavier Carlo, sarto, 3 v. S. Tommaso . . 261
Plavier Lucia, sarta, 18 v. Massena 258
Plebano Benedetto, , gener. in riposo, 74
c. S. Maurizio.
Pleneo Gius., mastice, 8 v. Mad. Cristina . .284
Plucker D., rappres., 24 v. Alfieri 354
Pluviano Gio., spurgo pozzi, ai Lingotto . . 311
Poccardi Cesare, 22 v. Ponte Mosca 524
Poccardi Eugenio, , avv., 64 c. Vittorio
Emanuele II . . . 8, 17, 18, 596, 696, 713
PoccardiGius., , 22 v. Ponte Mosca 5, 43, 49, 596
Poccardi Gius. e C., fondit., 22 v. Ponte Mosca
e 4 c. Brescia 330
Poccardi e Masoero, caffett., 24 p. Em. Filiberto 374
Pocchiola Clara, pettin., 23 *bis* v. Ponte Mosca .348
Pocchiola Gius., inserv., 34 c. Raffaello . . 581
Pochettini conte di Serravalle 427
Pochettino sor. fu G. o. isol. 198 v. Ceva . 49
Pochettino C., fabbr. inserre, 1 v. Cottolengo . 280
Pochettino G. B., impres., 36 *bis* v. Bertola . 308-11
Pochettino Gio. Giuseppe, magazzino alim.,
5 v. Tarino 385
Pochettino Gius. ved., neg. mob., 5 v. Cottolengo 298
Pochettino T., sarto, 120 barr. di Lanzo. . .403
Pochettino Teresa, pellett., rimp. 6 v. Cottolengo . 320
Pocobelli Elena ved. Craveri e figli 40
v. Bava. 9, 12, 31, 39, 59, 60
Poddigue Gius., avv. proc., 4 p. Savoia . 627-31
Podere Scuola Personale per l'insegnamento prat. di bachicolt., 115 str. Cavoretto. .255
Podestà bar. Luca, (Genova) 690
Podesti Francesco, , consigliere Ordine civile
di Savoia. 415
Podio Anna (Regio Parco) 524
Podio Francesco, tesoriere (R. Parco) 532
Podio G., panatt., 148 R. Parco. . . . . *p.*
Podio Giacomo geom. 38 c. Oporto. 8, 18
Podio Giov., falegn., 42 v. Aosta . . . . .
Podio Gius, avv., ufficio legale Ferr. Medit. .427
Podio Luigi, deleg. P. S. 457
Podio Umberto, ing. (R. Parco) . . . . . .
Podio Vitt., impieg., 4 v. Priocca . . . . .
Poesio Ferd., maestro, 18 v. Pallamaglio . . .
Poesio Giuseppe, cassaforti, 19 corso Principi
Oddone 340-41
Poesio Rosa in Lisa 5 v. Alberto Nota.
Poët Gio. Enr., , avv. (Pinerolo) . . 451-
Poët Lidia, avvocatessa (Pinerolo) 571-
Poetti Felice, deleg. P. S. . . . . .
Poggetti e Pistocchini, birraria, 6 piazza Car
gnano 37
Poggetto (*vedi* Grimaldi de').
Poggi Ettore, avv., 5 v. Deposito . . . . .
Poggi G. B., oref., 5 v. Garibaldi 276
Poggi Gius., impieg., 12 v. Mazzini 696
Poggi Tullio, vice-canc., 29 v. Orfane. . . .47
Poggianti Leop., negoz., 20 v. Venti Settembre 37
Poggio frat. 20 c. Napoli 42
Poggio Albino, fabbro-ferr., 43 v. Belvedere 345
Poggio Franc., , prof., 46 via Cernaia 548-89,
644-15-49
Poggio Giov. fu Rocco 97 vic. Valforta . 69
Poggio Gius., vinaio, 32 v. Carlo Alberto 376-80
Poggio-Tessari I., levat., 2 v. Mad. Cristina 658
Pogliani Celeste, neg., 119 barr. di Casale . . 400
Pogliani Maria, pizzic., 44 c. Principe Oddone 389
Pogliano Anna, pizzic., 12 v. Buniva . . . 389
Pogliasino C., forn. calz., 20 v. Princ. Amedeo 26
Pogolotti A., fotogr., 22 v. Roma 296
Pogolotti Cesare, drappi., 31 v. Massena 263-66
Pogolotti Paolo, cappellano del Camposanto
Pogolotti Vittorio, disegn. catast., 41 v. Zecca
Pol Gius., impieg., 38 v. Barbaroux 46
Pola Giuseppe, teol. curato S. Franc. Paola 88,
Polani V. fu Carlo., , ing., 37 c. Oporto 43,
Polar frat. 134 c. Reg. Margherita . .
Polar Ang. in Erusati 12 v. Ospedale
Polati Amalia, levatr., 5 barr. di Lanzo . .
Poledro Aless., calzol., 46 v. Barolo . . .
Poletti Carlo, neg. canapa, 8 c. Re Umberto
Poletto Antonio, bollatore, 4 v. S. Agostino .
Poli Ant., , vetr., 6 v. S. Agostino . 43
Poli Dom., , impieg. lotto, 36 v Cernaia
Poli Gio., deput., avv., 40 c. Oporto . . .
Poli Napoleone, ing., 42 v. Palazzo di Citta
Poli Vittorio, impieg., 48 v. S. Quintino .
Poli e Castini, marmisti, 23 v. S. Giulia. .
Policlinico gener. 11 v. Quattro Marzo
Polidori Alessandro, gab. scrittura., staz. P. N.
lato arrivi 287
Polla frat. (Ditta) fond., 15 v. Moncalieri
Pollani Anna Maria ved. 20 v. Viotti . . 41-71
Pollano frat., succ. Bergalo, cond., 18 v. Botero
Pollano Ant., alberg., 42 v. Cernaia . . 366-
Pollano Luigi, pizzicagn., 4 v. del Carmine.
Pollastro Rosa, salsam., 42 v. della Zecca .
Polledro E., vini e liquori, 14 v. Princ. Tommaso
Polledro Secondo, tratt., 856 barr. d'Orbassano
Polledro Stefano, insegn., 41 v. Tarino . .
Polli frat. e sor. fu Carlo 3 v. Bogino
Polli Aless., panieraio, 19 p. Vitt. Em. I . .
Polli Francesca, panieraia, 42 p. Vitt. Em. I.
Polli Pietro, ragioniere (Milano) . . . . .
Pollini Demetria, maestra, 37 v. Po . . . .
Pollini Giac., medico, 18 v. Gaud. Ferrari, 530,
Pollini Giulio, geom. catast., 44 v. S. Secondo .
Pollini Nestore, impieg. post., 25 c. Valentino .

Polmo L., mag. alim., 39 v. Princ. d'Acaia *pag.* 385
Polmo, Villa e C., segheria, 8 v. Fucina . .304
Polotti Carolina in Toffanetti 40 via
Maria Vittoria 8, 63
Polliotti Luigi, mediat. sete, 40 v. Lagrange . 253
Polone (*vedi* Nomis di).
Pome coniugi 5 v. Luciano Manara. . .34
Pone Adele ved. Bosco, 18 v. Carlo Alberto. 493
Pone Eugenio, , banch., 18 via Carlo
Alberto . . . 18, 29, 65, 492-99, 696, 703-04-15
Pone Felice, macell., 12 v. Montebello . .398
Pone Gio., contab., 5 v. Luciano Manara 507-34
Pollone Giulia, 1 v. Bava 542
Pone Luigi, alunno giud., 27 c. Valentino .478
Pomera Carlo, pitt., palazzo Carignano . .642-74
Pomero Elena, banco lotto, 58 v. S. Secondo 466
Pomotti Angelo, vice-ispett. P. S. 458
Pomotti di Rigras nob. sor., 18 v. Carlo Alberto 427
Pomotti di Rigras conte avv. Alessandro, 33
via Bogino 427-59, 678
Pomovio Gius., veter., 98 barr. di Casale . .439, 659
Pomp Enrico, prof., 39 v. Carlo Alberto 542, 605-21
Pomp Adriana fu Gius. 37 v. Zecca . 40, 30, 34
Pomroneri frat., parrucch., 43 v. Roma . . .347
Pomroneri Pierina, sarta, 27 v. Po 258
Pomma, conduc., alb. Tre Galline 364
Pomma frat., fu Pietro, cotonificio, 3 c. Vinzaglio 265
Pomma Alberto 1 v. Sagliano 56
Pomma Aless., pittore, 41 v. Magenta 642
Pomma Anselmo consigl. comunale, 105
c. Vitt. Eman. II. 49, 431-52
Pomma Anselmo e C., cotonificio, 2 v. Ceva .265
Pomma Cipr. avv., 38 c. Duca di Genova . 72
Pomma Felicina, maestra istit. sordo-muti . .540
Pomma Giuseppe, segretario, 2 v. Donati . . .535
Pomma Serafino 44 v. Saluzzo. . . . 28, 54
Pomma Vittorio fu Ant. 38 c. Duca di
Genova 6, 24
Pomba frat. e sor. fu Luigi 10 v. Ospedale. 45
Pomba Anna ved., mag. alim., 30 v. S. Secondo 385
Pomba Carlo, avv., 33 v. Carlo Alberto . . .627
Pomba Cesare (eredi) 33 v. Carlo Alberto. 45
Pomba G. Luigi, , ing., 33 v. Carlo Alberto 718
Pomba-Pacchiotti Luisa, 40 v. S. Teresa . . .544
Pomba C., capo mastro, 260 Mad. di Campagna 400
Pomba Emma ed Ida 5 v. Galliari . . 28, 34
Pomba Gius., orolog., 424 c. Reg. Margherita 277
Pomba Paolo (Madonna Campagna) . . 524-34
Pomba Giacinto, battiloro, 24 v. Roma. . 277
Pomini coniugi, terraglie, 42 p. Vitt. Eman I 284
Pomini Celso, 5 v. Volta 663
Pomino Secondo, vinaio, 441 v. Mad. Cristina. 380
Pomotti Ant., fabbr. pastiglie, 21 v. Cavour 384-82
Pomotto Lucia, modista, 458 c. Reg. Margh. . 259
Ponsiglione (*vedi* Ferrero).
Ponso Silvestro, 23 c. Valentino 547
Ponsone Gio., vinaio, 43 v. dei Fiori 380
Ponte Franc., pizzicagn., 45 v. dei Fiori . .389
Ponte bar. Luigi (eredi) 24 v. Berthollet 40, 58
Ponte Paolo, tratt., 439 R. Parco. 404
Ponte Vincenzo, impieg., 44 v. Goito . . 460-66
Ponteri Arn., avv.-proc., 22 v. Genova . 627-31
Ponteri Astolfo, medico, 6 v. Montebello . 443-99, 651
Ponti coniugi, tintori, 40 v. Boucheron . . .269
Ponti Alberto, fornaio, 29 c. Vitt. Eman. II . .396
Ponti Lorenzo, , rag. (Roma). 548
Ponti Maria, maestra, 35 v. S. Chiara . . .604
Ponti Teresa, maestra, 35 v. S. Chiara . . .604
Pontiglio Gio., orolog., 44 v. Barolo 277
Pontiglio Giorgio fu Gio. 89 v. Nizza . 42
Pontiglio P. C., neg. paste, 27 v. Maria Vittoria. 394
Pontoni Pietro, panieraio, 9 v. Viotti 273
Pontverres (*vedi* Ferreri di).
Ponza di S. Martino cav. Cesare 17 v. Principe Tommaso . . . . . *pag.* 54
Ponza di S. Martino Olderico (Sampierdarena) 54
Ponza di S. Martino nob. Vitt., 38 v. Mazzini 427, 686
Ponzanelli Emma di Aless. 4 vic. Montone . 44
Ponzani nob. Roberto, 27 v. Nizza. . . .427, 521
Ponzani Vittorio, dott., 37 v. Nizza. 380
Ponzano Gius., impres., 23 v. Pallamaglio. 308, 637
Ponzetti Franc., macell., 29 c. Valentino . 398
Ponzini frat. e C., fabbr., 8 c. Re Umberto 266, 348
Ponzini-Magnaghi Isabella, 82 c. Vitt. Em. II . 493
Ponzio A., cartolaio, 2 v. Arcivescovado 292-93-97
Ponzio Ant., salsam., 7 v. S. Secondo 389
Ponzio Carlo, impieg., 25 v. S. Quintino. . .437
Ponzio Cesare, 50 v. Nizza 555
Ponzio Edmo, , ing., 20 v. Ospedale 718-20-24
Ponzio G., fabbro ferraio, 2 v. Baretti. . . .345
Ponzio Giac., prepar. chimico, 16 v. Po . 578-80
Ponzio Gius., impieg., 119 c. Vitt. Eman. II . 476
Ponzio Luca, fornaio, 3 v. Monferrato. . . .396
Ponzio Luigi, impieg. 107 v. Mad. Cristina 35
Ponzio Luigia, neg. mobili, 5 v. dei Quartieri. 298
Ponzo A., drogh., 7 v. Assietta. 314
Ponzo Andrea, drogh., 458 c. Reg. Margherita. 344
Ponzo Gio., calzolaio, 42 v. Arsenale 323
Ponzone e Briscioli, tipogr., 44 v. Caselle . . 288
Popolo (*vedi* Morelli di).
Poppelmann Annetta, maestra, 20 v. Roma . 610
Poppi Luigi, , sost. avv. fisc., 4 c. Palestro 480
Poracchia Musso Teresa, maestra, 44 v. Sebastiano Valfre 604
Poraccia Ant., vinaio 55 v. Magenta. . 35, 380
Porati Graziano, liquor., 26 v. Roma 373
Porazzi-Bosio Gius., 42 v. Roma 496
Porcheddu G. Antonio, ing., 2 p. Cavour. . .636
Porcu-Fara Stanislao, dott. (Cagliari) 575
Porello F., accord. pianof., 12 v. S. Franc. Paola. 299
Porello V., impieg., 20 v. Principe Amedeo . 461
Poretta Giovanni, 18 c. Napoli 552
Poretta M., levatr., 40 v. dei Mille 658
Poretta e Davico, neg. frutta, p. Borgo Dora 392
Porinelli Carlo, farm.-chim., ang. v. Barolo e
c. S. Maurizio 543-20-70, 655
Porinelli Giuseppina, 44 v. Barolo 544
Porino Angelo, mobili e carrozzelle, 404 c. Vittorio Em. II . 280-81-97-98, 500-32-40-44-45
Porotti Pasquale, impieg., 4 v. Ponte Mosca . 470
Porporati Gio. Batt., impieg., 32 v. Lagrange . 459
Porporato Andrea, salsam., 44 v. dei Mille . 389
Porporato Giacinto, prof., 3 v. Volta . . 597, 645-43
Porporato Vitt., inserv., 6 v. Bogino 586
Porra Carlo, impieg., catasto, 14 v. della Zecca 457
Porrati Cesare, fotogr., 43 p. Em. Filiberto. .290
Porreca Polito, maestro ginnastica, 82 corso
Regina Margherita. 587
Porrera Gio., (Dettoni, Perotti e C., succ.), neg.
tele, ang. v. Cappel Verde e Porta Palat. 266
Porri Severino, calligrafo, 15 v. Valeggio . 649-43
Porrino Agost., telegr., 40 v. Fucina 688
Porrino Rocco, cassiere, 66*bis* v. Ormea . . .703
Porrino Teresa, drogh., 3 v. Cignaroli . . .344
Porro Ben., prof., 5 v. Deposito 381, 597-98-639
640-74, 723
Porro Enrico, ingegn., 98 c. Vitt. Eman. II 636-90
Porro Evasio, avv., 14 v. Cernaia. 627
Porro Felice, disegn., 2 v. Fabro. . . 436, 642-71
Porro Franc., , prof., astronomo, palazzo
Madama 516-68-78-79, 674
Porro Gio., dott. veter, 28 v. Bava . . . 659, 709
Porro Gius., ing., 2 v. Fabro 636

Porrone Gio., avv., 46 v. Cernaia . . *pag.* 477,627
Porrone Gius., calzol ,36 v. S Franc. Paola . . 323
Porta Annib., pizzic., ang. v. Bertola e Stampatori 389
Porta Anton.ª, insegn. (Mad. di Campagna) 599, 604
Porta Carlo, calzol., 8 v. Bellezia. 323
Porta Carlo, pubbl., 4 v. Nizza 665-67
Porta Carlo, ragion., 74 v. Venti Settembre 641
Porta Carlo, ☎, dott., 6 c. Cairoli 6,13,69,651
Porta Enr. salsam., 7 c. Duca Genova 30, 389
Porta Ersilia, pizzic., 26 v. Borgo Dora . . . 389
Porta Federico (Montanaro) 456
Porta Felice, liquorista, 41 v. Roma 373
Porta Franc. ☎, prof., ing., 13 v. Pio Quinto 587, 636
Porta Gio. Batt., ☎, ing., 16 v. Goito 534-33-71 636-80, 713
Porta G. B. e Comp. fondit. (Ditta), 18 via Cellini 18,309-30-42
Porta Gius., mag. alim., 59 v. Saluzzo . . . 385
Porta Gius., ☎, ispett. ferr., 2 v. Saluzzo. . 690
Porta Gius., parrucch., 6 v. Berthollet . . . 348
Porta Gius., avv.-proc., 9 v. Bonafous 631
Porta Guglielmo, prof., 31 v. Arsenale . . . 667
Porta Luigi, ☎ (Mad. di Campagna) 401
Porta Remigio fu Ant. 2*bis* c. Palestro . 46
Porta Vinc., ing., 67 v. Gioberti 649
Porta-Pollini Delf., maestra, 33 v. S. Quintino, 604
Porta e Gilli 158 c. Reg. Margherita . . 53
Porta-Ravizza e C., app. elettr., 18 v Mercanti. 328-44
Portalupi A., prodotti chimici, 27 v. Vittoria 310 344-46-48-81
Portalupi Massimo, avv., 33 v. Mazzini . . . 627
Portaneri Giuseppe, liquorista, 29 v. Bertola . 373
Portigliatti Teob. liquor., ang. v. Po e Pogino 373,717
Portino sor., mode, 54 v. Venti Settembre 257-58-59
Portula (*vedi* Melano di).
Porzio Adolfo, avv.-proc., 28 v. Garibaldi. 627-31
Porzio Allegro, vinaio, 54 v. dei Fiori . . . 380
Porzio-Giovanola Carlo, ☎, professore, 9 via Melchior Gioia 546
Possetti Gio., pitt. arald., 34 v. Po 295
Possetto Gio., ☎, dott. chim., 9 p. Statuto . . 439
Poswich Ferdinando, 40 v. Venti Settembre . 718
Potenti Italia, caffett., 39 v. Borgo Dora. . . 372
Pozza e Rolle birraria (Foro Boario) 74,374,400
Pozzi frat., utensili legno, 30 v. Bava . . . 296, 303
Pozzi sorelle, ricam., 28 v. S. Giulia 270
Pozzi Agost. e Lor. 46 v. S. Secondo . 22,55
Pozzi Aless., decorat., 33 v. Roma . . . 280-84
Pozzi Alfr., dott. istit. ostetr., 42 v. dei Mille 499, 581, 651
Pozzi Ang., drogh., 22 v. S. Quintino 344
Pozzi Ang., oggetti antichi, 41 v. Maria Vitt. 275-77
Pozzi Carlo, ☎, prof., 4 v. Saluzzo. . . 546, 710
Pozzi Carlo, vivandiere (Poligono Ferroviere). 405
Pozzi Carlo e C., depos. tessuti, 74 v. Venti Sett. 265
Pozzi Carol. in Ricca Barberis 25 v. Bertola 40
Pozzi Emilio, rappr., 3 v. Robilant . . . 290-91, 554
Pozzi Enrico impieg municip., 426 via Circonvallazione. 74, 437
Pozzi Enrico, impieg. dog., 4 v. Passalacqua 462, 513
Pozzi G., vinaio, 55 v. S. Giulia 380
Pozzi Gian Alessandro, prof., 28 c. Valentino. 597
Pozzi Gio. Aless., prof., 46 v. Baretti . . 546, 601
Pozzi Gio., orolog., rimp. al 26 p. Castello . 277
Pozzi Giuseppina, tratt., 110 c. Vitt. Eman. II. 367
Pozzi Luigi, impres., 5 c. S. Martino. . . . 368
Pozzi Mentore di Ang. 17 c. S. Maurizio. 59
Pozzi Secondo, cappellaio, 34 v. Garibaldi. . 279
Pozzi Tancredi, ☎, fu Gius. scultore 5 via Giannone 29, 43, 69, 611-44, 724
Pozzi e Colombo, merc. sarti, 6 v. Garibaldi . 262
Pozzi e Varese, rappresentanti, 74 c. Vittorio Eman. II . . . *pag.* 294, 312-24-25-34-9
Pozzo frat., tipografi e litografi, 42 via Nizza. 286-88-
Pozzo Clelia, levatr., 34 c. Re Umberto . . 6
Pozzo Emilio, drogh., 6 v. della Consolata. 3
Pozzo Ern. ved. Poma 3 c. Vinzaglio . 71,7
Pozzo Gio., drogh., 37 v. Mazzini 34
Pozzo Gius., avv.-proc., 3 v. Consolata. . 6
Pozzo Luigi 83 c. Princ. Oddone . . . 5
Pozzo Luigi, parrucch., 43 v. dei Fiori . . 34
Pozzo Paolo, tipografo, 42 v. Nizza 52
Pozzo Pietro, maestro, 23 v. Roma 6
Pozzo e C., farmacisti, 38 c. Re Umberto . 6
Pozzoli Angela, merc., rimp. 42 v. S. Tommaso 27
Pozzone B., modista, 28 v. Lagrange . . . 2
Praeca Caterina, commest. (Mad. del Pilone). 4
Prada Davide, impieg., 8 v. Venti Settembre . 6
Prada Enr., confett., 32 v. Roma. 38
Pradolti Giacomo, conduc., albergo del Sole. 5
Praga Erminia, maestra, 23 v. Garibaldi . . 6
Praga Antonio, ☎, maggiore, 4 v. del Carmine . 5
Praga Camillo, ☎, impieg., 23 v. Garibaldi . 4
Praga Maria vedova Ferrero 47 corso Valdocco. 31, 50,
Pralafera (*vedi* Mazzonis di).
Pralormo (*vedi* Beraudo di).
Pralotto Giov., negoz. legna, 4 v. Orfane . . . 3
Pramaggiore Carlo, 28 v. Barbaroux . . . 5
Pramaggiore Pietro, impieg., 60 v. S. Chiara . 6
Prandi C., sarta, 20 v. Po 2
Prandi Edoardo, 34 v. Po 6
Prandi Carlo, deleg. Benef, 18 v. S. Teresa . 5
Prandi Ernesto, mercerie, 27 v. Po 27
Prandi Gius., ☎, avv., 26 v. Alfieri. . 520, 62
Prandi Gius., calzol., 43 v. S. Massimo . . 3
Prandi Gust., vice-pret., 40 v. Corte d'Appello. 4
Prandi Stef. (Ditta), calzol., 20 v. S. Teresa. 3
Prasso Lor., sellaio, 4 v. della Rocca . . . 3
Prassone Dom. Fedele, ☎, macg., 43 v. Gioberti 6
Prat nob. Gaspare, avv., 3 v. Venti Settembre . 4
Prat conte Giambattista 4
Prat nob. Gio. Paolo, ing., 36 v. S. Quintino. 6
Prata frat. e C., meccan., 5 v. Guastalla . . 339-40-4
Prati Aliprando, impieg. alla *Generala* . . . 4
Prati Michele, impieg., 5 v. Barbaroux . . 7
Pratis Carlo, consigl. d'App., 38 v. dei Mille . 4
Pratis e Marengo, gas idrog., 4 v. Donati . 309-3
Prato, condue., alb. Dogana Nuova 3
Prato coniugi 6 p. Savoia. 6
Prato, drogh., 4 v. S. Chiara 3
Prato frat. e sor. fu Gius. 13 p. Statuto . 6
Prato madre e figli 9 v. S. Ottavio . . . 6
Prato Ambrogio, avv., 30 v. Cernaia . . . 4
Prato Annunz. ved. Provale 19 v. S. Teresa 63,2
Prato Ant., macellaio, 62 v. S. Chiara. . . 3
Prato Ant., neg. legna, 45 v. S. Donato . 3
Prato Antonietta ved. Molin 4 v. Giulio . 3
Prato Cesare, ☎, ispett. ferr., 6 v. dei Carrozzai 6
Prato Dom., negoz. legna, 44 v. Saluzzo . . 3
Prato Dom. n. avv., 6 p. Savoia . . 60 6
Prato Dom. fu Bern. 11 v. Amerigo Vespucci.
Prato Edoardo, ☎, avv., 13 p. Statuto 491, 7
Prato Enrico, liquor., p. Palazzo di Città 372 7
Prato Felice, farmac., 20 v. Po . . 510-11, 65
Prato Franc., maestro, 35 v. Beaumont . . 6
Prato Francesco, sart. teatrale, 5 v. Palazzo Città 2
Prato G. B., ☎, consigl. di Cassaz, 3 c. Vinzaglio 4
Prato Giuseppe 20 v. Biella 4
Prato Guido, dott., 53 c. Siccardi 5
Prato Leone, curato, 8 v. S. Secondo 89, 485-
Prato Lodovico, avv.-proc., 4 v. Siccardi e 48 p. Statuto 520, 627-3

rato Vitt., tornit., rimp. al 48 p. Castello *pag.* 274-96
rato-Ferrante Felicita, 40 v. Mazzini . . . 522
rato-Pola Gius., maestra, 35 v. Beaumont. . 604
-Previde Cam., ☎, avv., 9 p. Vittorio Eman. I 47, 72, 554, 627
rato-Previde Colombani Maria A., 9 p. Vittorio Emanuele I 542
rato e Hayd, coton, 40 c. Re Umberto 264-65-66-67
ravelloni suor Nicolina, patron. Beneficenza 522
reatoni A., ☎, prof., 14 v. S. Agostino 593, 607-19
recerutti C. G., dott., 20 v. S. Chiara . . . 651
recerutti M., levatr., 14 v. Stampatori . . 658
redazzi Enrico, avv., sostit. procurat. del Re, 2 v. dei Quartieri 478
regiasco Carlo, calzol., 20 v. Mazzini . . . 323
regiasco Franc., barc., 84 v. Venti Settembre. 250
relle Maria, vinaia, 41 v. Bertola 380-99
relle Massimo, prof., 44*bis* c. Princ. Oddone . 491 641-37-43-44
relli Carlo, ☎, med.-chir., 3 v. Brofferio . . 651
relli Gius. 43 v. Bonzanigo 12
relli Franc., conciat., 43 v. Bonzanigo . . . 348
resbitero Ferdin., ☎, avv.-procur., 17 via Mercanti 448-80, 627-34-95
resbitero Pietro, vetraio, 32 v. Carlo Alberto 283
resbitero Pietro, neg. cornici, 32 v. Carlo Alberto. 280-89
resbitero-Terzago Orsola, maestra, 38 corso Re Umberto 604
ressenda Gaet., impieg., 18 p. Statuto . . . 434
ressenda M. in Morando 24 v. Chivasso . 49
ressenda e Isola, velocip., 32 c Vitt. Eman. II 343
retti, parrucch., 27 v. Maria Vittoria. . . . 348
reve Carlo, impieg., 44 v. Cernaia. 459
reve Filippo 10 c. Princ. Oddone . 50, 51, 57
rever G. A., prodotti chim., 25 v. Pallamaglio. 340
rever Giovanna 52 v. Po. 49, 50, 72
revosti Madd., maestra, 40 c. Valentino . . 604
revosti Teodol., maestra, 40 c. Valentino . . 604
via Giuseppina, trattoria, 56 c. Re Umberto 367
riano Clotilde, formaggi, 43 v. Arsenale . . 390
riano Luigia, vinaia, 30 v. Sacchi 380
riano Rocco, trattore, 6 v. Legnano 369
riero (*vedi* Turinetti di).
riero Luigi, 18 v. Aosta 710
riero Placido, impieg., 43 v. S. Domenico . 478
rimatesta Andrea, ing., 40 v. Gioberti . . . 691
rimeglio (*vedi* Radicati di).
rimiterio Ferd., ☎, magg., 24 v. della Rocca 470
rimo Ant, calzol., 4 v. Tarino 323
rimo Lucia in Bianchi 103 v. Nizza . 42
rinen Carlo, neg. carboni, 24 c. Vinzaglio 307-05
rin coniugi 46 v. Circonvallazione . . . 74
rina coniugi, stiratr., 2 p. Savoia 268
rina G., caffett. ang. v. Cernaia e piazza S. Martino 371
rina L., tratt., ang. v. Bertola e Viotti . 370
rina Marco, 45 c. S. Maurizio 484
rina Mich., giardiniere, 177 strada S. Paolo . 711
rina Michele, segheria, 36 v. Artisti 304
Principe Reale Vittorio Emanuele principe di Napoli 413 606
Principe Reale Emanuele Filiberto, duca d'Aosta 413-92, 538, 673-75
Principe Reale Luigi di Savoia, duca degli Abruzzi 413
Principe Reale Tommaso Alberto, duca di Genova 45, 50, 59, 70 413, 673, 702
Principe Reale Vittorio Emanuele, conte di Torino 413, 673-75
Principi di Principe Amedeo di Savoia 15, 36, 45
Principe Luigi, 25 v. Borgo Dora . . . *pag.* 552
Prinder Camillo, pizzic., rimp. 32 v. Mazzini . 389
Prinetti Franc., verific. (Trofarello) 461
Prinetti Ignazio, disegn., 64 v. S. Secondo. . 468
Prinetti Tommaso, ☎, ing., 45 v. Garibaldi 436, 636
Prinetto Giacomo fu Bern. 9 v. Circonvallazione 74
Prino Carlo, impieg. Tribunale militare . . . 480
Primotti Lor., sacerd., 73 strada di Francia . . 504
Primotti Tomm., drogh., 2 v. Genova . . . 314
Priola A., ricamat., 49 v. Gallari 270
Prioglio Antonio, 49 v. dei Mille 543
Priora Eug. 424 c. Reg. Margherita . . 53, 58
Priora Rinaldo, pittore, 32 v. Lagrange 642
Prioris P., vinaio, 44 v. Pallamaglio 380
Priotti G., rivend. giorn., 3 ang. v. Pietro Micca e Genova 287
Priotti Ignaz. e prole 46 v. Carlo Alberto 46, 68, 73
Priotti Mattia (eredi) 35 c. Siccardi . . 4, 29
Pritchett I. Edward, cappellano, 15 v. Pio Quinto 488
Priuli nob. Federico, impieg., 34 v. Venti Settembre 429-37
Prochet Adolfo, 28 v. S. Anselmo 682
Prochet Bartolomeo, 4 p. S. Carlo 543
Prochet Davide, prof., 34 v. Berthollet 590
Prochet G. B., prof., 34 v. Berthollet 609
Prochet M. e figli, neg. magl., 4 p. S. Carlo. 264-66-67
Prochet Roberto di Matteo 42 v. Balbis . 7, 64
Prochietto Antonietta 40 v. Franc. Paola 58
Prochietto Ant., impieg., 58 v. Gioberti . . . 693
Produttori olio di Bordighera, 22 p. Castello . 394
Proglio Carlo 42 v. Silvio Pellico . . . 65
Proglio Pasq. 5 v. Villa della Regina 39, 66, 71, 72
Proglio-Baretta Fr., maestra, 2 v. privata Lanza. 604
Pron Michele, parrucch., 40 c. S Maurizio . . 348
Progersi Giac., avv., giud. Corte d'Assise . . 476
Prospero G., neg. frutta, 68 v. Venti Settembre. 392
Proteppo Egidio, 50 v. Cottolengo 555
Protti Felice, materassaio, 83 barr. di Casale . 402
Protto G. Batt., impieg., 2 v. Gaud. Ferrari 468
Protto G. G., tratt., 38 c. Vercelli 308
Protto Mario, avv.-proc., 43 c. Oporto. . . . 631
Provana Clotilde, maestra mus., 45 v. Saluzzo 621-22
Provana E. L., fondit., 34 v. Artisti 330
Provana Gaet., impieg., 19 v. Valperga Caluso. 438
Provana Giacinto, ing., 41 v. della Zecca . . 636
Provana Luigia ved. Frizzoni 1 v. Moncalvo 40, 71
Provana di Collegno frat. e sor. 46 v. Bogino. 40
Provana di Collegno Emanuele, 46 v. Bogino 427, 502-03-28-30, 724
Provana di Collegno conte Luigi, 46 v. Bogino 419-27
Provana di Collegno Luigia in Cavalchini-Garofoli 47 v. della Rocca . . 38, 63
Provana di Sabbione conte Andrea. 427
Provana di Sabbione - Radicati di Marmorito contessa Enrich., 41 v Ospedale . 427, 643
Provera Cesare, med. assist., Ospedale San Giovanni 499
Provera Francesca, maestra (S. Vito) . . . 600-04
Provera Paolo, depos. grappa, 2 v. Magenta 375
Provera Vitt. Eman., notaio (Feletto) 633
Proverbio E., modista, 44 v. Lagrange . . . 259
Provincia di Torino 3, 47, 64
Provinciali Ettore, ingeg., 7 v. Gaud. Ferrari 295
Psenda Eurosia, neg. granaglie, 7 v. Bottero . 394
Psenda Gius., pizzicagn., 108 c Reg. Margherita 389
Pucci Roberto, avv.-proc, 8 v. Garibaldi . 627-31
Pucci Vincenza, suora, 36 v. Ospedale . . . 489

Pucci-Baudana Giulio fu Gius. 64 p. Savoia *pag.* 64
Pucci-Baudana Gius., ing., 44 v. Carlo Alberto 16, 502-03, 636
Pugin Gio, maggiore, 44 v. Gazometro. 585
Pugliese Giulio, 29 v. Baretti 574
Pugliese N., modista, 3 galleria Geisser . . . 257-60
Pugliese Levi Clemente, pitt., 2 c. Re Umberto . 642
Pugliese Levi L. Davide 2 corso Re Umberto. 5, 53, 66, 512
Pugliese Mario, avv.-proc., 18 v. Cernaia . . 631
Pugliese R A., orolog., 6 v. Roma 277
Pugliesi Vitt., avv., 20 v. Milano 627
Pugliesi e Negro, cambisti, 2 v. S. Tommaso . 254
Puglisi Carlo, 51 v. Maria Vittoria . . . 508
Pugnani Emma, maestra, 22 v. dei Fiori . . . 604
Pugni Luigi, editore, 40 v. Po. 286
Pugno Elisa, neg. frutta, 1 v. Bertola . . . 392
Pugno Gius., ing., 35 c. Re Umberto. 52
Pulciano Ed. mons. vesc. di Novara, 7,51,61,486
Pulciano Luigi, sost. procurat., 6 v. dei Mille 427-76
Pulciano Melchiorre, ingegn., 42 v. Cavour 427,505-09-10-37-67-69,636-94,724
Pullini di S. Antonino nob. Maria, 77 Val Salice. 427
Puppo Luigia, levatr., 42 v. Princ. Tommaso. 638
Purghè Isidoro, sarto, 32 v. Lagrange 261
Puricelli e Matzuzi, merc.-sarti, 44*bis* corso Vittorio Em. II . . 262-63-74-77-79,322-54
Puschi Vittorio, prof., perito (Acqui) 639
Putifigari (*vedi* Pilo-Boyl di).
Putto, merciaia, 31 v. Nizza 272
Putto Alfredo, macellaio, 7 v. Cibrario . . . 399
Putto Benedetto, caffett., 8 v. Genova . . . 372
Putto Gius., merc.-sarto, 26 v. Barbaroux . . 262
Puzzi Giovanni, 26 v. Borgo Dora 532

Q

Quadri L. e figli, decorat., 24 v della Rocca *pag.* 284
Quadri Pietro, stuccat., 28 v. Berthollet *pag.* 305, 608
Quadrio Arturo, impieg. telegr., 53 v. Saluzzo . 689
Quadro Gio., rigattiere, 115 v. Nizza 273
Quadro march. di Gazzelli e Chiossanico . . 427
Quadro di Ceresole Maria Alessina in Roasenda 6 v. Arcivescovado . . . 18, 27, 44
Quadrone F., geom., 28 v. Po 695
Quaglia, drogheria, 44 v. Cernaia. 314
Quaglia sor. fu Feder. 21 str. di Stupinigi . 66
Quaglia Ang., ricev. Registro, 25 v. Garibaldi . 462
Quaglia Anna fu Franc. neg. mobili, 1 via Lanino. 53,66,298
Quaglia Antonio, *pensione*, 1 v. S. Anselmo . 370
Quaglia Bartol. fu Gius. 25 c. Vercelli . 70
Quaglia Camillo, telegraf., 20 v. Princ. Amedeo 686
Quaglia Dom., calzolaio, 139 R. Parco . . . 400
Quaglia Ettore, impieg., 47 v. S. Giulia . . . 696
Quaglia Eug., pizzicagn., 67 v. Gioberti . . 389
Quaglia Giuseppina, vettur., p. Lagrange . . 357
Quaglia Gugl., impieg., 8 v. Cavour. 704
Quaglia Luigi, impieg., 24 v. Genova . . . 690
Quaglia R. e Catilino C., albergat., 20 v. Po . . 366
Quaglia e C., rappres., 3 v. Ormea . . 309-27-49-54
Quaglia-Fontana Caterina, 10 v. Maria Vittoria . 542
Quagliaroli Lod., usciere R. Questura. . . . 457
Quaglino Gius., ing., 27*bis* c. Vinzaglio . 456
Quaglino Gius., usciere, 10 v. Reggio 482
Quaglino Leon., calzol., 9 v. Corte d'Appello. 323
Quaglio Luigia, vinaia, 45 c. S. Maurizio . . 380
Quagliotti, conduc., albergo Corona Grossa . 361
Quagliotti Ang., ing., 51 v. Maria Vitt. 636-38,724
Quagliotti Carlo, velocip., 34 c. Re Umberto . . 3
Quagliotti Luigi, forme per calzolai, 7 v. Bo . . 3
Quagliotti Marta, pizzic., 47 v. Pallamaglio . . 3
Quagliotti Maur., forme per calzolai, 12 v. Ve Settembre 3
Quagliotti Mich., neg. frutta, p. Eman. Fili . 3
Quagliotti Vinc., 51 v. Maria Vitt. . 55
Quagliotti-Rezzonico M., 51 v. Maria Vittoria . 3
Quallio-Randone C., neg. carta, 4 v. Basti Verde 3
Quaranta A., calzol., 43 v. Lagrange 3
Quaranta Antonio, fabbr. gambali, 47 v. Berto . 3
Quaranta Batt., ved., salsam., 20 v. Milano . 3
Quaranta Biagio nicheli., 62 c. Vitt. Eman. II . 3
Quarauta Camilla, mercerie, 6 v. delle Scu . 2
Quaranta Carlo, conduc., alb. Persico Real . 3
Quaranta Edoardo, imp.-catast., 34 v. Satuz . 4
Quaranta Emma, tabacc., 47 c. Sommeiller . 4
Quaranta Eugenia, pastice., 5 v. Lagrange. . 2
Quaranta conte Filippo avv., presid. Tribunale di Susa, 27 v. Maria Vittoria . 2
Quaranta Fr. in Durello 49 v. Val S. Mar . 6
Quaranta Giac., pizzic., 28 v. S. Tommaso . 3
Quaranta Giacomo fu G. B. 4 v. Gioberti . 3
Quaranta Gio., fornaio, 6 v. Porta Palatina . 3
Quaranta Luigi, commest., 22 v. Pietro Mic . 3
Quaranta M., salsam., 79 v. Venti Settembre . 3
Quaranta Maria, maestra, 60 v. S. Chiara. . . 6
Quaranta Michele, materass., 16 v. Baretti . . 3
Quaranta Pietro, latteria, 9 v. Garibaldi. . . 3
Quaranta Sebastiano, 24 v. del Mercato . . . 5
Quaranta Serafino, fabbr. piombini, 48 via Pio Quinto 3
Quaranta Manuel Madd., 4 v. Donizzetti . . 5
Quarelli Ach., d rett. telegr., 22 v. Po. . 6
Quarelli Tito, med.-chir., 5 v. Nizza . 496-99, 1-9
Quarelli-Ceva di Lesegno conte Camillo, 55 v. Garibaldi 427
Quarelli-Martel Clotilde 64 v. S. Secondo . 6
Quarelli Morino Adel. 64 v. S. Secondo . . . 6
Quarello Albino, vinaio, 102 c. Vitt. Em. II 67-8
Quarello Gerol., pizzic., 5 v. Andrea Doria . 3
Quaretta Stefano, calzol., 5 v. Corte d'Appello. 32
Quaretta Stefano e Bellaudi sor. 41 via Cottolengo 22
Quario Secondo, orolog., 5 v. Milano . . . 27
Quarra Matteo, conduc., 18 v. Bolero . . . 36
Quarra Paolo, impieg., 22 v. Silvio Pellico . 68
Quartara Anna in Rippa 34 v. Pinelli . 4
Quartara Eman., fornaio, 17 v. Porta Palatina 396
Quartara G., banco prestiti, 40 v. Bertola . 35
Quartara Giacomo, pizzicagn., 42 v. Genova . 38
Quartara Gio. Batt. 26 v. Bertola . . . 4
Quartara Gius., neg. mob. ang. v. Saluzzo e Berthollet 56,282-96-97,521,680-85,7 620-2
Quartero Ant., maestro musica, 46 v. Mazzini 59
Quartero Domenico, falegn., 42 v. della Zecca . 50
Quarti (*vedi* Gay di).
Quassolo Franc. fu Franc. 4 v. S. Massimo 5
Quassolo Maddalena, salsam., 7 c. Emilia . . 38
Quattordio (*vedi* Olivazzi di).
Quattrino Giuseppina, maestra, 42 p. Gr Madre di Dio 60
Quattrino Maria, maestra 42 p. G. Madre di Dio 60
Quattrino Teresa, insegn., 42 p. Gr. Madre di Dio. 59
Quattrocolo Franc., tratt., 30 v. Artisti . 368-80-8
Quattrocolo Franc., impieg. Corte Cassazione 47
Quattrocolo Luisa, maestra, 24 v. Ospedale . 59
Quattrocolo-Gianolio Teresa, maestra, 24 v Ospedale. 9
Quazzolo Giuseppa, sarta, 1 p. Carlo Eman. I . 25

Querella Enrico, dottore, 31 c. Raffaello . *pag.* 581
Querella Giov., conduc., 4 v. Allioni 360
Querella Leandro, med.-chir., 1 v. Venti. Sett 651
Querella Vinc., impieg., 45 c. Vinzaglio . . . 409
Querscia Igino, terraglie, 33 v. Nizza . . . 284
Querzina Franc., legnami, 75-77 strada di Francia. 304-34
Querzoni Guido, geom. catast., 16 v. Goito . . 457
Querzo Giovanni, impieg., 29 v. Drovetti . . 464
Querzo Pietro, pastice., 22 v. Cernaia . . . 382
Quilico Pietro, sacerd., borgo Po 487
Quinto-Moneta Adele, 44 v. Gazometro . . . 496
Quirini-Puliga Carlo Alberto, sotto segretario di Stato (Roma) 446
Quirno Marcello, capit., 45 v. Ottavio Revel 470
Quirra Mariano, mag. alim., 31 v. Princ. Amedeo 385
Quirra Mariano, vinaio, 47 c. S. Maurizio. . . 380
Quirri Ercole e C., erboristi, 25 c. Oporto . 316
Quirico sor., pizzic., 31 v. S. Secondo . . . 389
Quirico Ant., laner., ang. v. Roma e Cavour 257-63
Quirico Antonio, marmista, 35 v. Pisa. . . . 305
Quirico Ant. di Francesco, pizzic., 76 corso Vittorio Emanuele II 389
Quirico Carlo, vinaio, 4 v. Alfieri 380-85
Quirico Pietro, sacerdote, 42 c. Casale . 89,487
Quirino Luigi, fabbr. mobili, 75 c. S. Maurizio . 297
Quittengo (*vedi* Davico di).

R

Rabachino Gio., impieg., 48 v. Sacchi . . *pag.* 708
Rabachino Luigi, avv., 18 v. Sacchi . . 547,627-80
Rabaglia Ettore, musico, 40 v. Vanchiglia . . 621
Rabaroli Gius., med.-chir., 50 v Mazzini. 645-54
Rabaroli Giacomo, med.-chir., 42 v. Galliari. 654
RabaroliGius. Vitt., med. omeopat., 44 v. Ospedale 654
Rabbia frat., fabbr. saponi, 37 v. Aosta 317
Rabbi ved. e figlio, macell., 43 v. Palazzo Città. 399
Rabbia Carlo 37 v. Aosta . 66,546-23-35,723
Rabbi Gio. 37 v. Aosta 62
Rabbi Lor., cons. com., 37 v. Aosta e 20 v. Garibaldi 66,434-55,533-35-83-96-97 679-84,703-07-08-40-43
Rabbi-Ferrero e C. (Ditta) 37 v. Aosta . 5
Rabbone Gius., calzolaio, 23-25 v. Bellezia. . 323
Rabezzana Carlo, calzol., 34 v. Nizza . . . 323
Rabezzana Pietro, merc., 49 v. Nizza. 272
Rabino A., magaz. alim., 54 v. Moncalieri . . 385
Rabino Ang., macell., 1 v. Saluzzo 399
Rabino e Frascotti, confett., 62 c. Vitt. Em. II 373-82
Rabioglio Dom., pitt., 7 v. Napione . . 642-74
Rabiola Maria, maestra, 47 c. Oporto. . . . 604
Rabogliatti Luigi, perito (Ivrea) 639
Rabuffetti G., merc.-sarto, 4 p. Statuto . 264-62
Raby Luigi avv., 3 v. Andrea Provana . 39, 46 455,504,706
Raby Michele fu Franc., avv., 49 p. Vittorio Emanuele I 46, 50, 59, 509
Raby Rosalia in Rodina 5 p. S. Martino . . 59
Raby-Franchino Maddal. 3 v. Andrea Provana 5
Raccheredi del comm. Guglielmo 2 corso Oporto 43,70
Racca Aless., fabbr. mobili, 10 v. Giulio . . 297
Racca Anna in Porchietti 30 v. Berthollet 10
Racca Carlo, avv. 15 v. Venti Settembre e 2 c. Oporto 70,545-29,677-749-24
Racca Dante, ragioniere, 57 v. dei Fiori; *officina meccanica* 43 c. Raffaello . 337-40,638,713
Racca Filippo, medico, 3 v. Massena . . 498,651
Racca Gabriele, meccanico, 44 c Re Umberto 340
Racca Giacinto, rivend. giorn., ang. c. Vittorio Eman. II e Siccardi 287
Racca Marcellino avv., 47 v. Venti Settembre . . . . . *pag.* 36, 70, 627
Racca Marcellino e sorelle fu Ottavio 47 via Venti Settembre 6
Racca Pietro, parrucch., 45 v. S. Chiara . . . 348
Racca Rob., ten.-veterin., Scuola d'Applic. 565-86, 659
Racca Ter. ved. Ceriana 33 v. Arsenale . 6, 43
Racca Michele e Portiglia Ant., spurgo pozzi, 60 v. S. Donato 341
Racca V., levatrice, 28 v. Belvedere 658
Racca e C., concimi, oltre barr. del Martinetto 341
Racchi L., neg., 2 v. S. Teresa e gall. Geisser; *fabbr.* 3 via Urbano Rattazzi . . . 256-70
Rachetti frat. vetri e crist., 42 c. Vittorio Eman. II e 4 v. Chi one 5, 13, 19, 26, 43, 283-84
Radaelli Ant., valig., 40 v. Lanino 326
Radaelli G. ed I., stabilimento agrario, 9 corso Sommeiller 285, 714
Radaelli e Dettoni, semenze, 5 v. Andrea Doria. 285
Radi L., vinaio, 14 v. Barbaroux. . . . 376-80
Radi Luigi, perito, 6 v. S. Tommaso . . 638-40-41
Radicati di Brozolo coniugi 30 v. Assietta 6
Radicati di Brozolo nob. Arialdo 30 via Assietta. 6, 47, 414
Radicati di Brozolo conte Cesare 14 p. Solferino 47, 427, 540
Radicati di Brozolo contessa Giulia, 30 via Assietta 412-27, 540
Radicati di Brozolo contessa Giuseppina 4 p. S. Carlo 57, 70
Radicati di Brozolo nob. Gius. 41 piazza Solferino 47
Radicati di Marmorito fratelli e sorelle 33 c. Siccardi. 65
Radicati di Marmorito nob. Emerico, 33 corso Siccardi 427
Radicati di Marmorito Roberto, maggiore, 2 p. Castello 586
Radicati di Marmorito conte Vittorio, 22 via dei Mille. 427, 605-82
Radicati di Passerano contessa Eugenia vedova Capello di San Franco, 45 via Venti Settembre. 427
Radicati di Passerano conte Luigi, avv., 22 via Alfieri. 427-55-76-77, 549
Radicati di Primeglio contessa Bened. ved. D'Ovando (eredi) 3 v. Consolata 46, 23
Radicati di Primeglio conte Ferd., 47 v. Orfane. 427
Radicati di Primeglio nobile Federico, 20 v. Roma 427-78
Radicati di Primeglio conte Umb., 20 v. Roma. 427
Radicati-Talice di Passerano conte Vinc., 22 v. Alfieri. 427
Radice Luigi, verniciat., 7 v. Goito . . . 284-84
Raffaelli Maria, telegraf., 10 v. Milano . . . 689
Raffignone Vitt., sarto, 2 v. Po. . . . 257-60-61, 354
Raffo Cater., levatrice, 22 v. Orto Botanico . 658
Raffo Pietro, orolog., 34 c. Vitt. Eman. II . . 277
Raffo Ernesto, orolog., rimp. 4 v. Sacchi . 277
Rafignone, sarto, 26 v. Cavour. 264
Ragazzoni Alessio, ing., 38 v. Accad. Albertina 691
Ragazzoni Benedetto (Orta Novarese) 676
Ragazzoni Raffaele. prof., 12 p. Carlo Felice 582, 96
Raggio conte Edilio, deputato (Genova) . . . 704
Raglia frat., lanerie e drapp., p. Eman. Filiberto 263
Raglia V. e C., lanerie e drapp., gall. Umberto I 263
Ragozzi frat., lattoni., 26 v S. Tommaso . . . 336
Raimondi A., sarto, 1 v. Maria Vittoria . . . 261
Raimondi Pierina, telegr., 44 p. Gran Madre di Dio 689
Raimondi Socrate, dottore (Collegno) 501
Raimondo Alfr., calzol., 19 v. Carlo Alberto . 323
Raimondo Gio., fornaio, 8 v. Bava 396

Raimondo Lor.. 🚗, ing., 45 p. Statuto *pag.* 537
Raimondo L.eCapuccio figli,45p.Statuto 349-50,636
Raimondo Luigi, vinaio, 23 v. Maria Vittoria . 380
Raimondo Michele, vinaio, 1 v. Saluzzo. . .380
Rainelli Gio. 🚗 gazista, 113 v. Nizza. .42,336
Raineri A., oggetti antichi 46 v. Sacchi. . .275
Raineri Ant., conduc., alb. Milano 363
Raineri Carlo Ant. 🚗, avv., 28 v. Tommaso 623
Raineri Matteo, conduc., alb. Milano 362
Raineri Maurizio, avv. proc., 7 v. Orfane . 627-31
Rainero Cristof., bagni, 51 v. Po 348
Rainetto Andrea, fabbr. insegne, 3 v. Massena .280
Raiteri A., sarto, 26 v. Roma. 262
Raiteri Aless., sarto, 3 v. Mercanti. . . . 261-62
Rajneri Adel., modista, 18 v. della Rocca. . 260
Rama Carlo, vett., p. Maria Teresa. 358
Rama Margh., maestra istit. Duch. Isabella . .615
Rama Vittorio, avv.-proc., 4 p. Savoia . . .631
Ramasco Luigi, 4 v. Goito 574
Ramassotto Giacomo 🚗 birraria, ang. c. Principe Oddone e Regina Margherita . 53,374
Rambaldi Achille, vinaio, 46 v. Gallari . . .380
Rambaldi Carlo, impieg., 23 v. S. Quintino .462
Rambaldi Emilio, profe-sore, 4 v. Princ. Tommaso 577-90,609-45
Rambaldi Franc., olii e salumi, 4 p. Paleocapa. 394
Rambaldi L., prof., 63 v. Mad Cristina . 590, 609-15
Rambaudi Annetta, sarta, 14 v. Pio Quinto 258-60
Rambaudi Dom., telegraf., 49 v. dei Fiori . .686
Rambaudi Gio., drogh., 33 v. Saluzzo . . .314
Rambosio Pietro, avv., 40 v Juvara. 632
Rambosio Vinc., avv.-proc., 14 v. S. Teresa 627-31
Ramella Ant. e figlio, fabbr. mobili, 4 via Melchior Gioia. 297,303
Ramella Bart. 🚗 impres., 21 v. Montebello 47,308
Ramella Carlo 🚗 camb., 12 v. S. Tommaso; *abitaz.* 88 c. Vitt. Eman. II . . .4,73,254
Ramella Carlo e Felice 🚗 55 via Ponte Mosca 22, 49, 307-08
Ramella Gaspare 🚗 sacerd., 23 v. Venti Settembre 19, 56, 506
Ramella Giacinto 🚗 12 v. Viotti. 71
Ramella G. B. 🚗 impres., 7 v. Piana 34,46,68,308
Ramella Margh. ved. Martinengo 🚗 7 c. Napoli 42
Ramella Modesta, pizzicagn., 5 v. Piana . . .389
Ramella Nicola, 🚗, impieg. 18 v. Carlo Alberto 463
Ramella Nicola, ragion., rappres., 3 v. Robilant VII
Ramella-Gilardi frat. e sor. 🚗 19 v. Bidone . 14
Ramella-Lanza Libera, 88 c. Vittorio Em. II. . 493
Ramella-Pairin Gio., scalpell., 3 c. Vercelli . 305
Ramella-Vercellone Dina, 88 c. Vitt. Em. II . . 493
Ramella e Bianchi, rappr., 3 v. Robilant. . . . 354
Ramelli Ermel. in Caputo e figli 🚗 50 via Gioberti 30
Ramelli di Celle conte avv. Luigi, impieg., 40 via Venti Settembre 427,703
Ramelli-Vayno Delfina, maestra, 48 v. Gioberti 598
Ramello Antonio, macell., 5 v. Mazzini . . . 399
Ramello Batt., macellaio, 54 v. S. Quintino. .399
Ramello Candido, 🚗, medico, 18 v. Carlo Alb. 439,654
Ramello Carlo Gaud., tratt., 6 v Berthollet . 370
Ramello G. B., teologo, 9 p S. Giovanni . 484-89
Ramello Gio., neg. granaglie, 20 c Vinzaglio. 394
Ramello Gius.ª, macell., *4bis* v. Andrea Doria . 399
Ramello Madd., sarta e merciaia, 44 v. Saluzzo. 258
Ramello Michele, fornaio, 48 v. S. Teresa. . 396
Ramello Stef., neg. paste, 4 v. Quattro Marzo 394-96
Rameri Luigi, 🚗, prof., 37 v. Assietta . . .588
Ramognini Anna Maria (Palermo) 393
Ramognini Gio. impieg., 47 v. Rocca . 430-54,652
Ramoino G. B., salumi, 5 c. S. Martino . . .391
Ramonda Filippo, impieg. post., 42 v. Lagrange 687
Ramondetti, conduc., 449 c. Reg. Margherita 362-63
Ramondetti Natale, alberg., 34 v. Roma . *pag.* 360
Ramondo Enrico, medico-chirurgo, 2 corso Vitt. Eman. II oltre Po. . . . 445,623
Ramondo Gius., maestro, 39 v. S. Franc. da Pa... 6
Ramorino Ang., prof., 5 v. Piana 6
Ramorino Felice, 🚗, prof. (Firenze) . . . .
Rampone Luigi, vinaio, 42 p Em. Filiberto . 38
Rancati E., attrezz. teatro Regio, 40 p. Castelli . 32
Randone Gio., ☆, colonn.-medico, 19 c. Vinzaglio 47
Randone Irene 🚗 (Ivrea) 2
Rangone Nicolò, impieg., 26 v. Mad. Cristina 60
Rangoni Luigi fu Lorenzo 🚗 7 v. Bogino 41,3
Ranieri Giu., 🚗, dott., 47 v. Po 35
Ranzenigo Ernesta, tabaccaia, 36 v. Cernaia . 40
Ranzoni conte avv. Erminio (hôtel *France Concorde*), 20 v. Po 427, 747-2
Rao-Torres Gaet., segret. Banco Napoli . . . 70
Rapallino Gio., commest., 27 v. S. Domenico . 38
Rapallino Onorina 🚗 248 v. Circonvallazione 7
Rapelli Franc., pizzicagn., 25 v. Barolo . . . 38
Rapelli Giac., pizzicagn., 32 v. Saluzzo . . . 38
Rapelli Gio., pitt., 3 v. Accad. Albertina . . 64
Rapelli Marianna, pizzic., 27 v. Porta Palatina 38
Rapelli Ottavio, custode (Pianezza) 46
Rapetti Ang., agente, 60 v. Venti Settembre 304,72
Rapetti C., cristall., 45 v. Bertola 284,3
Rapetti Felice, materass., 47 v. Mercanti . . 32
Rapetti Lucia, maestra, 30 c. S. Maurizio. . . 61
Rapetti Ottavio Gio., insegn., 30 c. San Maurizio 572,609-40-20-
Rapetti e Ghiglia, vinai, 27 v. S. Ottavio . . 38
Rapetti-Bottini M., cartol., 44 v. Venti Settemb. 29
Rapizzi Gio., elettricista, 2*bis* v. Silvio Pellico, 10
Raposso Carlo, indorat., 44 v. S. Domenico . 28
Raposso G., *mannequins*, 8 v. Genova . . . 20
Raposso Gius.ª ved., alberg., 29 v. Bellezia 366-67
Raposso Rosa, levatr., 4 v. del Deposito . . 65
Rappelli Ang. ved., pizzic., rimp. al 4 p. Eman. Filib. 38
Rappelli G., neg. turacc., 49 v. Genova . . 273, 31
Rasario Pietro, macchin., 7 v. Cavour. . 326-3
Rasario Raimondo 🚗 latton., 49 v. Garibaldi: *abit.* 8 v. Carena . . . 45,32,336,68
Rasario, Zanolini e Scolari, calzol. 7, v Corte d'App. 32
Raschi Felicita, levatr., 14 v. S. Teresa . . 65
Raschio Antonietta, levatr., 3 p. Em. Filiberto. 65
Raschio Eugenia, levatrice, 44 v. Garibaldi. 447,65
Raseri Enrichetta, 13 p. Vitt. Em. I 49
Rasero Clemente, calzol., 10 v. Fabro . . . 32
Rasero Giov., forn. milit., Madonna di Campagna 28
Rasero Gius., geom., 25 v. Princ. Tommaso . 63
Rasini nob. Edoardo. 42
Rasini di Mortigliengo conte Zaverio 🚗 2 via S. Maria 62,427, 53
Raspi Damaso 🚗 ing., 4 strad. Francia 57,436,63
Raspi Gius., maestra, 4 v. Piana 60
Raspino Gius., macell., 29 c. Vinzaglio . . . 39
Rassavi Carlo, capit., 5 v. Barolo 47
Rastaldo Gio., parrucch., 124 c. Reg. Margherita 34
Rastaldo Lorenzo, parrucch., 108 c. Reg. Margh. 34
Rastelli A. e Comp., impres., 4 v. Belvedere e 23 v. dei Mille . 307-08-09 28-34-38-
Rastelli Carlo, maestro musica, 34 v. S. Massimo. 62
Rastelli Eurosia fu Gio. 🚗 23 v. Ormea . . 4
Rastelli Franc., incis., 2 galleria Geisser . . 29
Rastelli Gio., 🚗 avv., 17 v. Botero 452-5
504 627,7
Rastelli Luigia, chincagl., 14-16 v. Ponte Mosca 27
Rastelli-Rovagna Adel., maestra 🚗 21 v. San Quintino 50, 558
Rastello Cesare, fornaio, 41 v. Moncalieri . . 396
Rastello Salvat., pastice., 5 v. Orfane . . 382-96

ti-Gnizzoni di Torre nobile Paolo, 3 via Brofferio . . . . . *pag.* 427
talino Domen., drogh., 3 v. Milano 345
ttaini Evandro, merc.-sarto, 4 v. Lagrange . 262
ttazzi Urbano, ✙, ministro di Stato (Roma) 416,702
ttero Carlotta, mag. alim., 39 v. Pisa. . . . 385
tti fratelli, carradori, 40 v. S. Ottavio . . . 300
tti Achille, fabbr. persiane, 12 v. Des Ambrois 283
tti Ang., vettur., c. Vittorio Emanuele II ang. v. S. Secondo 360
tti Carlo, fornaio, 30 v. Barbaroux 396
tti Carlo, insegn., 24 v. S. Quintino . . . 601-72
tti Edoardo, 🚗, 9 v. Madama Cristina.
tti Ern., 🚗, e C., 45 v. Genova 294,311-17-18,679
tti Ersilia, Caterina e Maria fu Carlo 🚗 14 v. Principe Amedeo 50
tti F., fornaio, 26 v. Viotti 396
tti F., vinaio, 23 v. Ponte Mosca 380
tti Filippo, edic. giorn., c. Regina Margherita angolo v. Orfane 287
tti G., vinaio, 4 c. Principe Eugenio . . 380-86
tti Giannina, telegraf., 21 c. Re Umberto . . 689
tti Gio., falegn., 73 v. Saluzzo 303
tti Gius., parrucch., 6 v. della Consolata . . 348
tti Isab., sarta, 9 v. Bogino 239
tti M., fabbr. busti, 36 v. della Rocca. . . 260
tti Pietro, geom., 3 v. Papacino. . 637-38-39-40
tti Mentone Gaschi cont. Cristina, 47 corso Reg. Margherita 544
tti-Rossi Ernesta, 24 v. S. Quintino . . . 604
tto Gio., alberg., 13 v. Mazzini. 366 70
tto Gio. G. esor. di Gius. 🚗 39 v. Borgo Dora. 12
tone Cesare, 🚗, 🚗 dott., 38 v. Berthollet 40, 44, 521, 652
ttoni Gio. fu Pietro (eredi) 🚗 19 v. di Lanzo 33
uchenegger Sofia in Graf 🚗 47 corso Vinzaglio 65, 71, 72, 73, 286, 512
va Enrico, 🚗, (Roma). 690,747
va G., pitt., 94 c Vitt. Eman. II. 642
va Ottavio, tratt., 426 Campidoglio. . . . 404
va-Bossone Carolina, maestra, 6 v. Assarotti . 598
vasenga Carlo, avv., 6 v. Orfane 627
vasenga Carolina, insegn., 1 p. Statuto . . 604
vasenga Luigi, avv. proc., 6 v. Orfane 518,627-31
vasso Antonio, panieraio, 42 v. della Zecca 273
vazza Carlo, farm., 4 v. Bellezia 655
vazza Pietro 🚗 14 v. Buniva 44
vazzi Orazio, insegn., 30 c. Oporto 612
velli vedova, lattoniere, 3 v. Genova . . . 336
velli C., gazista, 46 v. Cernaia e 44 v. Mazzini . 336
velli P. e Comp., gazisti, 4 v. dei Fiori . . 336
verina Luigi, ✙, ing., capo ufficio municip. a riposo, 44 v. Principe Tommaso.
vera frat. di Ant., fabbr. lisciva, 424 via Ormea 346
vera Antonio 🚗 124 v. Ormea. . . . 44,521
vera Clara, tratt. (Campidoglio). 404
vera Guglielmo, telegraf., 8 v. Ormea . . . 689
vera Luigi 🚗 avv. (eredi), 14-16 v. Ponte Mosca 27, 39, 49, 54
veri G., fonderia, 55 v. Cottolengo . . 330 45
vera Pietro Gius. di Dom. 🚗 30 c. Principe Oddone 22, 51, 310-27
vert. Antonic, impieg., 8 v. S. Agostino . . 478
vetta Alpinolo, impieg., 39 v. Princ. Tommaso, 687
vetti Franc., vettur., p. S. Martino 359
vetti Gio. fu Bernardo 🚗 7-9 v. Amerigo Vespucci 316-21-32-33-622-80
vetti Serafino, neg. paste, 30 v. Po . . 393-94
vicchio di Vallo conte Carlo, 14 v. Ettore Sonnaz 427
vigliene Emilio, drogh., 9 v. Corte d'Appello 314
Raviglione E., rappr., 7 v. S. Agostino. . *pag.* 354
Raviglione Giuseppa, levat., 19 v. S. Domenico 658
Raviglione Natale, impieg., 6 v. Passalacqua . 466
Raviglione-Gariano Geltr., maestra, 6 v. Passalacqua 604
Ravina Clara, tabacc., 58 c. Vitt. Eman. II . . 464
Ravinale Napoleone, vinaio, 3 v. S. Dalmazzo . 376
Ravinale Reyneri Adele, insegn., barr. Orbassano. 599,604
Raviola frat., fumisti, 12 v. Botero 369
Raviola Carlo 🚗 liquor., 65 c. Vitt. Em. II. 53,373
Raviola Gius., ✙, magg., 128 c. Vitt Em. II. 472
Ravioli Carlo, ing., 1 c. Vitt. Em. II oltre Po 328,636
Raviolo Franc., cappellaio, 12 v. Milano . . 279
Ravizza Annalena, maestra, 24 v. Princ. Tomaso 604
Ravizza Carlo, vinaio, 445 v. Nizza 380
Ravizza Carlo, fornaio, 2 v. Mercanti e 69 via Venti Settembre 396
Ravone Candido, capit. cavall., 45 v. Superga. 587
Ravotti Inn., caffett., 3 p. Madama Cristina . 371
Ravotti-Salvini Cand., maestra, 4 gall. Geisser . 613
Ray Ettore, distill. catrame, 3 v. Ponza. . . . 384
Raymondo G. B., magazz. alim., ang. vie Principe Tommaso e Pio Quinto . . . 386
Rayneri C. Ant., 🚗, avv., 28 v. S. Tommaso . 627
Rayneri Giulio 🚗 25 v. Barolo. 8
Rayneri Gius., sarta, 7 v. Palazzo di Città. . 259
Rayneri Pietro, maestro, 44 v. S. Donato . . 604
Rayneri e C. (Ditta) 🚗 neg. ferro, 39 via Arsenale 6, 20, 53, 60, 329-31-33
Raynero Gius., pizzicagn., 4 v. Groppello . . 389
Razzano, sarto, 4 v. Melchior Gioia 264
Razzano Felice, magaz. alim., 22 v. Orto Botanico 386
Razzano Franc., tratt., 40 v. Pio Quinto . . . 369
Razzano Teresa, tratt., 81 v. Moncalieri . 368, 404
Razzano Umberto, alberg., 2 v. Montebello . 366
Razzetti Franc., vinaio, 7 c. Brescia 380
Razzetti Lorenzo, 46 v. Botero 484
Razzetti Napol. 🚗 avv., pretore, 3 v. Assietta 69,479
Razzetti S., macell., 3 v. Barbaroux 399
Razzetti Teresa, lanerie, 14 p. Em. Filiberto 263-67
Razzini Gius., avv., 28 c. Oporto 627
Re, drogh., ang v. Nizza e Thesauro 344
Re fratelli, depos. granaglie, ang. v. Bellini e 18 via S. Quintino 393
Re Bartol., sellaio, 23 v. Carlo Alberto . . . 320
Re Cipriano, ing., 4 c. Vitt. Eman. II . . . 456
Re Fausto, avv., 2 c. Vittorio Em. II . . . 627-99
Re Gaetano Widebaldo, 🚗, avv. (Crie) 623-93,740
Re G. A. e C., acque gassose, 60 v. S. Quintino . 374
Re Gio., 🚗, (Brandizzo) 673
Re Gius., capit. medico, 3 v. della Zecca . . . 587
Re Giuseppe Giac., teologo, 9 p. San Giovanni 484-85, 661
Re Giuseppe monsign., vescovo d'Alba 486
Re Luigi Cirillo, 🚗, avv., 4 v. Carmine . 465,520
Re Maria, drogh., 7 v. Montebello 344
Re Virginia 🚗 65 v. S. Donato 58
Re e Mazzucchelli, rappr., 9 v. Pietro Micca . 306
Reaglie (*vedi* Biandrà di).
Reale Annib., neg. armoniche, 40 v. Po . . . 299
Reale Gio., tratt., 286 Tetti Fre 405
Reale Gius. 🚗 808 v. Circonvallazione . . 74
Reale Paolo, Dom. esor. 🚗 40 v. Golf. Mameli. 34
Realini Giuseppe, scultore, 6 v. Reggio . . . 644
Reano Ferd., impieg., 42 c. Princ Oddone . . 476
Reano Gio., impieg., 42 c. Princ. Oddone . . . 475
Reano Maur., ricevitore daziario, 26 v. Amedeo Avogadro. 438
Rebagliati Onorina (eredi) 🚗 14-13 via San Pietro in Vincoli. 20,60

Rebaudengo coniugi, drogh., 8 v. Barelli *pag.* 344
Rebaudengo Andrea, vinaio, 35 v. S. Quintino. 380
Rebaudengo Emilio 45 v. Princ. Amedeo. 50
Rebaudengo Enr., macell., 34 v. S. Massimo . 399
Rebaudengo conte Eugenio avv., 40 via Carlo Alberto . . 55,427-49,503-30-67,685 709-10-42-14-45
Rebaudengo Felice, medico, 24 v. Po 652
Rebaudengo Franc., macell., 23 v. Po . . .399
Rebaudo Filippo, vinaio, 9 v. Cavour . . . 380
Rebella Lor., macell., 5 v. Nizza 399
Rebora Emilio, sind. Banco Sconto, 15 v. Alfieri 705
Rebrevi Bruno, parrucch., 21 v. S. Chiara. .348
Rebucco G., calzol., 33 v. Princ. Amedeo . .323
Rebuffa Giuseppe, impieg., 26 v. S. Secondo. .693
Rebuffatti Gius., proc., 5 v. Bellezia 634
Rebuffi Maria, maestra, 8 v. Boucheron . 599,604
Rebuffo Franc., carrad., 24 v. Fucina 300
Recanzone frat. impres., 19 v. S. Domenico e 6 v. Drovetti . 24, 27, 48, 61, 65,308
Recanzone G., rappres., 33 v. Nizza 354
Reda e Tarchetti, trattori, 19 p. Em. Filiberto . .366
Redda fratelli 22 v. Pietro Micca 48
Reduzzi Ces., prof., 74 c. S. Maurizio 566, 644
Reffo Eug., sacerd., 14 c. Palestro 487
Reffo P. (ved. di), chincagl., ang. via Venti Settembre e Barbaroux 275
Regaldi Ada, insegn. (barr. S. Paolo) . 599-604
Regaldi Giuseppe, caffè ristor., 4 v. Garibaldi 371
Regaldi Noemi, insegn., 49 v. Mad. Cristina 646
Regaldo Gius., 4 v. Principi d'Acaja . . 550-51
Regallo Maria, levatr., 22 v. S. Chiara . . .658
Rege (*vedi* De Rege).
Regge Giac., mercerie, 5 v. S. Domenico. . .274
Reggiani Cher., fumista, 4 v. S. Donato 307-08-09
Reggio e Audisio, fabbr. scatole, 25 v. Saluzzo 291
Reginotti Ang. in Bogliani 32 v. Borgo Dora. 12
Regis frat., banchieri, 24 v. Garibaldi . . 253-54
Regis frat., orefici, 10 v. Palazzo di Città . .276
Regis Aless. fu Mich. impres., 4 v. Passalacqua 308
Regis Bartol., vinaio, 15 v. Valperga Caluso . .380
Regis Bartol., magaz. alim., 41 v. dei Fiori .386
Regis Carlo, perito, 57 c. Vitt. Eman. II . . .639
Regis Domen., ing., 58 c. Vitt. Em. II. 582-93 636-72-76
Regis Edoardo, 4 v. Industria 678
Regis Gio., colonnello, 58 c. Vittorio Emanuele II 547-48
Regis Gius., proc., 19 v. dei Fiori; *ufficio* 12 via Milano 631
Regis Gius., impieg., 7 c. Raffaello 692
Regis Lor., segr. econ., 37 v. Accad. Albert . 460
Regis Maur., maestro 6 v. Drovetti 604
Regis Paolo, impieg., 4 v. Cavallerizza .464
Regis Pietro, istitutore, 1 v. delle Scuole . .593
Regis Pietro fu Michele impres., 45 via S. Quintino 32, 308, 679
Regis Pietro, latton., 8 v. Basilica 336
Registratori-Controllori di Cassa, Sub Agenzia, galleria Nazionale 338
Regli Cesare, tele trasp., 1 v. Lagrange . . 292,324
Regogliosi Em., medico, 10 c. Palestro 498,500,652
Regondi Gius., magg., 54 v. Mazzini 585
Rei Marcellino, neg. vino, 464 Pozzo Strada. .405
Reignier Pietro fu Luigi 54 v. Gioberti . 30
Reimondo Pietro, falegn., 7 v. Bonafous. . .303
Reinach Ernesto, neg. olii, 15 c. Re Umberto 392
Reineri, conduc., Alb. del Sole. 365
Reineri, droghiere, 33 v. Mazzini. 314
Reinero, conducente, Alb. Milano. 362
Reinosso Gio. F., maglierie, 8 c. S. Martino. .264
Reisner Carlo, tradutt., 7 v. Pio Quinto *pag.* 336,620
Remmert Andr. 45 v. Ottavio Revel. 27,49
Remmert Emilio, (Ciriè) 537
Remondi Roberto, organista, 12 c. Principe Oddone 605-21
Remondini Adolfo, avv., 20 v. Pietro Micca 427-31
Remondini Gius., conducente, Alb. Milano. .362
Remondini Ottavio 22 c. Valentino . 51, 68
Remondini e C., fabbr. macine, 22 corso Valentino 304-29-37
Remondino Giov., tappezz., ang. v. S. Anselmo e Pio Quinto 282-98
Remondino Sanino, mode, 2 v. Finanze . .260
Remoto Gugl., 664 v. Circonvallazione . 546, 680
Remotti Franc., trapunt., 35 v. Bellezia . . .326
Remy Roland, ing. (succ.), 25 corso Oporto 329-30-31-32-38-51
Rena frat., macell., 44 v. Ponte Mosca. . . .
Renaud Cec. ved. Dotto 8 v. Napione. . . .
Renaud Giovanni, delegato P. S. . . . . .
Renaud de Falicon conte Emilio 7 . . . Cavour 48, 32, 427
Renaudi Enr. fu Simone 40 v. S. Donato 15,58
Renaudier Gio., disegn., 42 v. Montebello. . .644
Renaudo Margh., levatr., 10 v. Boucheron .658
Renier Rodolfo, prof., 90 c. Vitt. Em. II . 564-65-77 637-61
Renzi Annibale, calzol., 9 p. Eman. Filiberto. 323
Reolfi Gio., impieg. post., stazione P. N. . .688
Reordino fr. e sor. fu Luigi 47 v. Ormea . 44
Reordino Silvio, pittore, 17 via Ormea . . .642
Repettati Alb., capo offic., 40 v. Carlo Alberto . 465
Repettati Gaetano, geom., 14 v. Po 553,637
Repetti-Verdi Adele, 23 v. Nizza 641
Repetto Petronilla, maestra, 60 v. S. Chiara .604
Resegotti Lorenzo latton.-gasista, 57 via Ponte Mosca. . . . 49,326-30-33-34-36-44
Resegotti Lorenzo fu Gius. 20 v. Pietro Micca 7, 19, 58, 326-30-34-36-40-44, 537-50, 743
Resegotti Luigi dott., 12 v. della Rocca. 54, 576
Resplendino Cesare, 40 v. Arcivescovado. . .720
Ressa Annibale, disegn., 14 c. Princ. Eugenio. 470,644
Resta Camilla, maestra, 3 v. Massena 604
Restaldi Eug., med.-chir., 91 v. Nizza . 525,652
Restelli L. ved Bosca 6 v. Porta Palatina 50
Reta Guido, neg., 67 c. Vitt. Em. II. 280, 329-31-32-44
Reteuna, parrucch., 33 strada di Francia . .348
Reteuna Maria, vinaia, 24 v. Priocca 380
Rettaghatti Aless., sarto, 3 v. Orto Botanico. 264
Rettazzini Leonilde, telegr., 77 c. S. Maurizio. 689
Rettori Rinaldo, vinaio, 78 c. Vitt. Em. II . .380
Revel (*vedi* Thaon di).
Revel Carlo, tessuti e filati, 2 v. Private . . .265
Revel M., levatrice, 22 v. S. Quintino. . . .658
Revelli sorelle, pittrici, 12 v. Galliari 643
Revelli Carlo Aurelio, chim., 6 v. Passalacqua. 439
Revelli Enrich., maestra, 12 v. Galliari 593, 618-19-20
Revelli Franc., pasticc., 8 v. Stampatori . 382-96
Revelli Gius., neg. frutta, p. Eman. Filiberto. 392
Revelli Greg., impieg., 42 v. Franco Bonelli. 477
Revelli Ivanoe, maestro, 6 c. Duca di Genova. 601
Revelli Maria, fioraia, 49 v. S. Teresa . . .285
Revelli Maria, maestra, 42 v. Galliari . . 594,604
Revelli Michelang., 9 v. Pietro Micca. . . . 649
Revelli P., decor., 34 v. Roma. 284
Revello Carlo 76 v. Ormea 44
Reviglio Eug., ricam., 6 v. Garibaldi . . 270-94, 644
Reviglio Felice, teol., 9 v. S. Chiara . . 87, 485
Reviglio Gio. fu Gius. 44 v. S. Teresa. . . 65
Reviglio Gius., tesoriere, 47 v. Carlo Alberto 528
Reviglio di Venaria frat. e sor. fu Carlo 27 via Venti Settembre 49

Reviglio di Venaria nobi Cesare, 8 via Bogino . . . . . *pag.* 427-95,521
Reviglio di Venaria nob. Leonzio, pitt., 43 via Finanze 427, 642
Reviglio di Venaria conte Luigi, 27 v. Venti Settembre 427
Reviglione-Mazza Ter., maestra, 48 v. Gioberti . 604
Revuz Ant., depos. cera, 9 v. Assarotti. . . . 347
Rey frat. (Ditta) negoz., 24 v. S. Dalmazzo. 62 256,607
Rey Eug. dott., 54 v. Ospedale . . 26,36
Rey Filippo, neg. olii, 54 v. Nizza. . . . 391,94
Rey Giacomo, 35 v. Cavour e 24 via S. Dalmazzo 18, 36, 45 54, 57, 503-17-19-22-38-69, 672-07-08
Rey Giovanni, fu Ant costruttore, 27 via Genova. 6, 29 32, 52, 308 50, 639, 716-20-22
Rey Guido 35 v. Cavour 18, 36, 548 672, 702-03
Rey Lucia 65 v. S. Donato. 58
Rey Pasquale (Ditta), officina in ferro, 25 via Montebello 345
Rey Pietro, sculf. in legno, 8 v. delle Scuole 296
Rey Teresa in Besozzi 3 p. Venezia. . . 69
Rey Ugo 35 v. Cavour 48,36
Reycend Ang., consigliere com., 41 c. Valentino 434-49, 539-69-82-94, 613-34-36, 670-79
Reycend A. Modesto, neg., 26 v. delle Orfane . 289
Reycend Enrico, pitt., 4 p. Saluzzo . . .642-74
Reycend-Mosca Angela, 41 c. Valentino . . .643
Reymond Carlo, prof., 15 v. S. Dalmazzo .494 5, 6-49-65-75-76-81-97, 652-53
Reyna Federico, avv., 41 c. Re Umberto 699
Reyna Guglielmo, teol., 4 v. Palazzo di Città . .484
Reynaud Giacomo, prof., 7 v. Carmine. . . .590
Reynaud G., ten.-gener., 5 p. Carlo Felice.
Reynaud Teresa in Ballario 21 v. Garibaldi 28
Reynaudi Orso, neg. lanerie, 74 v. Venti Settembre 263-65-66, 354
Reyneri (*vedi* Fossati).
Reyneri coniugi, tintori, 26 v. Mad. Cristina 269
Reyneri Gio. Batt., not., 9 v. Bava 9, 60
Rezza Ant., impieg., 2 v. Sagliano 470
Rezza-Molinatti A., maestra, 2 v. Sagliano . . .604
Rezzonico Carlo, Ulisse e Maria fu G. B. 46 v. Sacchi . . . 4, 29, 34, 40, 56, 60, 65, 637
Rezzonico Carlo (nip.), impres., 42 v. Sacchi . .308
Rezzonico E., fabbric. palchetti, 19 v. Bava . 280-97 300-04-03-04-32
Rezzonico F., velocip., 49 c. Re Umberto . 343
Rezzonico Pier Carlo, pitt., 3 p. Em. Filiberto 642
Rezzonico Ulisse, capo-mastro, 45 v. S. Secondo 308
Rho Filip. Ant., dirett. scol., 38 v. Artisti 548-99, 604
Rho Gioach., prof., 36 v. dei Mille 538, 712-13
Rho Vincenzo, avv., notaio (Chieri) . . . 633
Rho-Crivelli Emma, maestra, 38 v. Artisti. . .604
Rialan Felicita 43 c. Duca di Genova . . 24
Riandi Carlo, pitt. araldico, 15 p. Castello . 287-95
Ribba Edoardo, tele metall., 6 v. Cernaia . .333
Ribba Michele fu Gius. neg. grano, Foro Frument.; *abitaz.* 43 v. Arsenale 53, 59, 393
Riberi Ant., avv. (Alpignano). . 19, 702
Riberi Antonio, impieg., 41 v. Bertola. . . .475
Ribero succ. Festa, vinaio, 27 v. Moncalieri .389
Ribero Ambrogio, vinaio, 27 v. S. Tommaso 380
Ribero Ant., commest. (Abbadia di Stura) . .409
Ribero Antonio, vinaio, 24 v. S. Giulia . 376 80
Ribero Giacomo, ferram., 54 v. Nizza. . . .334
Ribero Gius. e figli, fabbri, 5 v. S. Chiara . .345
Ribero Luigi, materass., 40 v. Fabro 326
Ribero Pietro, corda e tele, 25 v. S. Tommaso . .273
Ribet Matilde, ispettrice Casa Benefica. . *pag* 527
Ribet P., prof., 22 c. Vitt. Eman. II 608
Ribetti Adolfo, rappr., 2 v. Saluzzo 354
Ribetti Gio., pastore evang., 2 v. Saluzzo . .488
Riboni Gio., falegn., 4 c. Duca di Genova . .303
Ribotta, parrucch., 5 v. S. Secondo 348
Ribotti Luigi, impiegato, 3 v. S. Dalmazzo . . .437
Ribotto Clotilde, trattoria, 2 p. Savoia . . .369
Ricabone Franco, segretario, 37 v. della Rocca 554
Ricaldone (*Istituto*), 31 v. Arsenale 607
Ricardi di Netro nob. Alessandro 14 via Maria Vittoria 23,412-27
Ricardi di Netro contessa Costanza, 10 v. delle Scuole 412-96
Ricardi di Netro conte Feder. 10 v. delle Scuole 64, 427
Ricardi di Netro Flamin. fu Ern. 6 v. Alfieri 23
Ricardi M., panieraio, 1 v. Berthollet . 273-74
Ricca Angiol. in Chiamberlando 33 corso Vercelli 70
Ricca Caterina, trattoria, 49 v. Bellezia . . .367
Ricca Domenico, calzolaio, 45 v. Assietta . .323
Ricca Gio. Giac., 75 c. S. Maurizio 555
Ricca Giorgio Pasquale, vice-cancell., 34 v. Po 479
Ricca Gius., sacerdote, 22 v. Giulio . . . 487, 501
Ricca Gius. 8 v. Cuorgnè. 22, 58
Ricca Giuseppe, maglierie, 18 v. Milano . .264
Ricca Teodoro, pittore, 29 c. Raffaello . . 642-44
Ricca V., leg. libri, 26 v. Princ. Amedeo . . .293
Ricca Vittorio, bibliotecario, 28 v. Garibaldi 608
Ricca-Barberis Enr. (eredi) 36 c. Vitt. Em. II. 24, 73
Ricca di Castelvecchio cont. Giulia, 36 v. dei Mille 427
Ricca di Castelvecchio conte Luigi, 27 via Magenta 410-27
Ricca di Castelvecchio cont. Luigia, 27 v. Magenta 410
Ricca e Franchetti, tratt., 47 c. Oporto . . .370
Riccardi Amalia, maestra pianoforte, 51 via Ospedale 621
Riccardi Erm., bustaia, 4 v. S. Teresa . . .260
Riccardi Federico, 152 c. Regina Margherita 679
Riccardi Fel., musico, 54 v. Ospedale . . 542, 621
Riccardi Franc., ispett. scol., 7 v. Allioni . . 454
Riccardi Francesco, maestro mandol., 40 via Barbaroux 622-81
Riccardi conte Gio., 46 v. Maria Vittoria . . .427
Riccardi Giuseppe, fabbro, 7 v. Montebello. .345
Riccardi Paola, stiratrice, 27 v. Accad. Albertina. 263
Riccardi Riccardo, cassiere, 54 v. Ospedale. .696
Riccardi di Lantosca-Basco contessa Virginia, 39 v. Carlo Alberto. 493, 531-40
Riccardino Vinc., 42 v. S. Franc. da Paola . .386
Riccati barone di Ceva e S. Michele. 427
Ricchetta Gio. Batt., neg. vino 29 Cavoretto . 405
Richetti Emilia, macell., 32 v. Mad. Cristina .399
Ricchetti Emilio, dott (Caluso) 712
Ricchetti Tancredi, avv., 47 v. Carlo Alberto 627
Ricchiardi sor. fu Luigi 3 v. Parini . . . 46
Ricchiardi Carlo, avv., 4 v. Stampatori .627
Ricchiardi Carlo, salsam., 45 v. S. Massimo. .390
Ricchiardi Carlo (Lingotto) 400, 533
Ricchiardi Felice, macell., 4 v. Ponte Mosca . 399
Ricchiardi Felice, macell. (Mad. del Pilone) . .402
Ricchiardi Fr., avv.-proc., 5 v. Orfane 627-28-34
Ricchiardi Melchiorre, 8 v. Alfieri 528-29
Ricchiardi P. G. e frat., tappezz., 45 v. Genova 282, 326
Ricci coniugi 26 v. Berthollet . . . 40, 55
Ricci, parrucch., 7 v. S. Dalmazzo. 343
Ricci, zoccolaio, 20 v. Carena 325
Ricci Armanno, ✻, ten. colonn., 7 v. S. Fr. Paola 467
Ricci Emilio, vinaio, 15 v. Mazzini 380
Ricci Ern., neg. abiti, 22 v. Po 262
Ricci Gian Fr., avv., 20 v. Pietro Micca . .627-74

Ricci Gio. ⊜, 26 v. Bertholiet. . . . . *pag.* 538
Ricci Gius., avv. pitt., 28 v. S. Dalmazzo . 564,642
Ricci contessa Maria Luisa, 54 v. Mazzini . . . 509
Ricci Matteo, capitano, 53 c. Siccardi 471
Ricci Riccardo, ⊜, 34 v. Lagrange 534
Ricci Rosa in Roberti di Castelvero 54 via Mazzini 38, 54
Ricci Tommaso, ing., 26 v. Bidone 464
Ricci Vincenzo, dott. presid. R. Ricovero di Mendicità, 34 v. Nizza 42, 502-03 37
Ricci march. Vinc., 48 v. Assietta 429, 636
Ricci-Lupi Paolina, maestra, 7 v. S. Donato. . 604
Ricci des Ferres bar. Carlo cons. prov. e comunale, 12 v. Bogino . 5, 21, 48, 427-34 551-53-56, 540-29-44-56-94
Ricci des Ferres nob. Roberto 12 v. Bogino 21
Ricci des Ferres Fassati bar. Azelia, 12 v. Bogino. 496
Ricci di Cereseto march. Francesco, 40 *bis* via S. Francesco da Paola. 427
Riccio Arnaldo, ing., 43 v. S. Franc. da Paola . 636
Riccio Felicina, direttr. labor. istit. Figlie milit. 643
Riccio Gius., parrucch., ang. v. Rossini e Zecca. 348
Riccio M., semenze, 42 v. Pietro Micca . . . 285
Riccio Oreste, agente perito, 3 v. Saluzzo . . 700
Riccio Zaverio, stabil. marinaz., 4 v. Tarino 307-15
Riccio e Geri, drogh., 47 c. Oporto 315
Ricciolio Gian Felice 44 v. Goito . . . 31
Ricciolio conte Luigi, 9 p. Carlo Em. II . . . 427
Ricciotti Giulio, falegn., rimp. 46 v. Maria Vittoria, 303
Riccò Francesco (Ditta) tappezz., angolo v. Barbaroux e vic. S^a Maria . . 62, 282, 98
Ricco Nicola, ⊜, cons. di Cassaz., pal. Madama. 474
Riccomagno Ang., parrucch., 4 v. della Rocca . 348
Richard Giulio, ⊜, avv. (Susa) . . 451-52-54, 505
Richard Lod., ⊜, impieg., 34 v. Carlo Alberto. 463
Richelmy (*vedi* Gromo).
Richelmy mons. cardinale Agostino arciv., 42 v. Arcivescovado . . 5, 483-85, 86-505-09
Richelmy Clelia, maestra, 19 v. Ospedale . . 598
Richelmy Pietro, avvocato 20 v. Ospedale 50, 627, 99, 749-21
Richelmy-Realis Lidia, 4 v. Arcivescovado. . . 595
Richeri Giac., prof., 26 v. Alfieri. . 592, 607-09, 614 619-20
Richeri Lodov., capit. contab., 9 v. Pio Quinto 472
Richeri O., orolog., 14 v. Andrea Doria . . . 277
Richeri Virg., maestra, 4 v. Chieri 604
Richetta Aless. e C., neg. mobili, 23 p. Vittorio Emanuele I 282, 98
Richetta Alfredo, ⊜, capit, 9 p. Carlo Em. II. 440
Richetta Aniano, negoz. vini, 5 v. Mercanti . 376-80
Richetta Arturo, ⊜, ingegn., 24 v. S. Dalmazzo 693-99
Richetta Ernesta, insegn., 49 v. Saluzzo . . . 593
Richetta Gius., orol., 49 v. Nizza 277
Richetta Lor., vinaio, 44 v. Princ. Amedeo. 376-80
Richetta S., orol., 42 p. Carlo Felice 277
Richetta di Valgoria conte Guido, 14 p. Vitt. Emanuele I 427
Richetta di Valgoria ved. Vinelli e figlia 4 v. Moncalieri 20, 40, 428
Richetti Alb., avv.-proc., 1 v. Consolata . 627-34
Richetti Filib. avv., 2 v. Fabro . . 44, 710
Richetti Filippo, avv., 48 v. Mercanti 627
Richetti Lorenzo 44 v. Princ. Amedeo . 9, 50
Richetti e Treves, cambisti. 4 v. Maria Vittoria 254
Richetto Gius., capo-mastro (Abbadia di Stura) 524
Richiardi B. e M., negozianti, v. Cottolengo (Martinetto) 256-65
Richiardi Franc., pastice., 6 v. Porta Palatina . 382
Richiardone Gius., prof., 4 c. Palestro . . *pag.* 501
Richieri Gio., notaio, 36 v. Lagrange 65
Richiero Gius., parrucch., 20 v. Po. 348
Riekembach cav. Roberto (Castelnuovo Scrivi . . 8,
Rickler E., tele metall., 8 c. Palestro . . 2
Ricolfi G., rappr., 3 v. Bellini 7
Riconda Angelo, corriere, 17 v. S. Teresa . . 506
Riconda Delfina, bustaia, 46 v. Cernaia . . . 20
Riconda Ludovico, conduc., alb. Fucina . . . 46
Ricossa Licinio, geom., 30 v. Roma. 58
Ricotti Gius., disegnatore, 42 v. Parini . . . 1
Ricotti M., ⊜, prof. 42 v. delle Rosine. 55 . . 348
Ricotti-Magnani Cesare, ⚔, ten. gen. (Rom . . 45
Ricovero Mendicità 54 c. Casale. 47
Ridoni madre e figli 4 v. al Monte. . . . 1
Riella Pietro, caffett., ang. v. Po e Carlo Alber . . . e 20 v. Garibaldi. 67
Rigaldo G. B., ferramenta, 41 c. Emilia 33 . . . 7
Rigamonti Clotilde, modista, 2 v. Andrea Dor . . 260
Rigat eredi 4 v. Porta Palatina 46
Rigat frat. (Ditta) 35 v. Vanchiglia, 21, 2 . . . 46
Rigat frat. di Franc., formaggi, Dock 1° com . . 390
Rigat fr. e sor. fu Fr. 41 v. Palazzo di Cit . . 45
Rigat fr. fu Lorenzo 41 v. Palazzo Cit . . . 7
Rigat frat. e sor. fu Mich. 42 v. S^a Chiara . . 61
Rigat madre e figli fu Gius. 14 v. P . . lazzo di Città 7
Rigat Casimiro, 42 v. S. Chiara 678
Rigat Chiaff. fu Franc. 3 v. S. Secondo . . 66
Rigat Giacomo, pizzic., 42 v. Silvio Pellico . . 390
Rigat Gius. di Gius., neg. formaggi, 8 v. Belle . . 390
Rigat Lorenzo, fur. magg., 4 v. della Zecca . . 587
Rigat Maria in Risso 4 v. Conte Ver . . . 21
Rigat Maria ved., neg. formaggi, 32 v. Carlo A . . 390
Rigat Pietro e figli, neg. form., nel Dock . . 39
Rigat T. in Ferrero 40 v. Venti Settemb . . . 74
Rigazzi Antonietta, 42 v. Giulio 644
Rigazzi C., drogh., 40 v. Giulio 345
Rigazzi Domenico 4 v. Brugnone . . . 43
Rigazzi Filippo, impieg, 4 v. Ormea 466
Righetti E., Nicola, maglierie, 9 v. Cavour. . 263
Righetti Enrichetta ved. Reale 62 v. Ga . . . 27
Righetto Tancredi, impieg., 9 p. Solferino. . . 500
Righi Gius.^a, merciaia, 36 v S. Secondo . . 272
Righi Rosa, cristall., 38 v S Secondo. . . . 284
Righini Avvent. e Gio 42 v. Sacchi. . . . 55
Righini Carlo, ⊜, v. Po ang. v. S. Fra . . cesco da Paola. . . 50, 58, 66, 547-28 81
Righini Desid., ombrell., 2 v. Roma . . 27 . 681
Righini Giacomo e figlio, ombrellai, 18 v. Po . 274
Righini L., caffett., (barr. di Lanzo) 401
Righini Vincenzo, neg. pelli, 45 v. Bellezia . 419
Righini di S. Albino nob. Carlo, avv., 10 piazz . . Statuto. 428, 575, 79 627
Righini di Sant'Albino Vitt. 29 v. Ormea . . 34
Righini di S. Giorgio bar. Giuseppe, 5 v. Cos . . 428
Rignon conte Felice, ⚙, Senat. del Regno, 14 v. Po 50, 47 41 56, 58, 61, 417-28-34, 547-21-30-94-96 610
Rignon contessa Cristina in Boyl di Putifigari 7 via Palazzo di Città 44, 70
Rignon Oscar, rappr., 445 v. Nizza 537
Rignon-Martini di Cigala contessa Irene, 1 . . v. Carlo Alberto 505
Rignon-Robilant contessa Maria, 2 v. S. Fran . . da Paola 505
Rigo Teresa, neg. stracci, 19 v. Botero. . . . 27
Rigois Sofia, maestra Ist. Duch. Isabella . . . 64
Rigola Luigi, maniscalco, 13 v. Vanchiglia . . 55
Rigoletti E., guanti, gall. Geisser 52

...ti Fed., notaio (Pianezza) . . . *pag.* 633
... Felicita, tabaccaia, 49 v. Nizza. . . . 464
...no Cesare, impieg. post., 64 v. S. Secondo 687
...no Gio., tratt., 2 v. della Rocca . . . 370
...no Gius., impieg., 18 p. Statuto. . . . 435
...o-Gajaudo Adele, maestra, 7 v. Pio Quinto 604
... Angela, maestra, 49 v. Maria Vittoria. . 534
... Annib., scult., 2 v. Accad. Albertina 588, 644
... Carlo, perito (Borgomanero) 639
... (*vedi* Pollotti di).
...ori V., fabbr. paste, 6 v. Venti Settembre. 394
... Cesare, avv., 3 v. Cernaia 627
...o, corriere, 21 v. S. Tommaso 336
... madre e figli 8 v. S Chiara . . . 64
... Bartolomeo, prof., 9 v. Parini 662
... Cesare, sac. 23 v. Venti Sett. . 6
... Francesca nata Negretti, 15 v Consolata 505
... Gio., fabbr. acque gazose, 50 v. Nizza. 374
... Gio. (Padre), 16-18 v. Nizza 94
... Giorgio, calzol., 5 p Gran Madre di Dio. 323
... Gius., lanerie-drapp., 11 p. Solferino 263, 680
... P. Gio, sacerdote, 16 v Nizza 487
... F., drogh., 20 p. Em. Filiberto . . . 344
... Calligaris Maria, insegnante, 20 via Pallamaglio 604
... di Marengo, strum. music., 2 v. Roma . . 299
...alini Francesco, impieg., 7 *bis* v. Cavour . 409
...ad Giovanna, macell., 48 v. Barbaroux . 399
...ad Gio., macell., 7 v. S. Donato . . . 399
...ad Guido, macell., 82 c. Reg. Margherita. 399
...do Costanzo, ⚔, prof., cons. comunale. 3 v. Brofferio . 431, 546-77-86-89-94, 648-62
...do Giulia in Bertetti 46 v. Stampatori 66
... (*vedi* Pallio di).
...inetti Pompeo, impieg., 48 v. Juvara 469, 673-74-84
...nfozzi Enr., impieg., 15 str. di Francia . . 466
...inone Gasp., impieg. post., 57 v. Garibaldi . 686
...io frat. e sor. fu Marco 18 strad. Orbassano 43
...io, Batt., tabacc. (Sassi) 464
...ionda Stefano, macell., 2 v. Ponte Mosca. . 399
...occo Vittorio, medico, 17 v. Montebello 547, 652
...ipa Achille, caffett., ang. v. Madama Cristina e Bidone. 372
...ipa di Meana conte Alfonso, 40 v. Mazzini VII. 428 491, 507-31, 674
...ipa di Meana cont. Clementina, 40 v. Mazzini . 504
...ipa di Meana marchese Remigio 26 via Pio Quinto 48, 56, 428, 703
...ironcelli G. B. Aless., impieg., 34 v. dei Fiori 708
...ipa Bernardo, avv. proc., 2 v. del Carmine 627-32
...isca di Margone conte Filiberto 428
...isaro Vinc., 23 v. S. Francesco da Paola . . 607
...isso coniugi 37 v. Gioberti 30
...isso coniugi, vinai, ang. v. S. Giulia e Guastalla 380
...isso Alb., avv.-proc., 5 v. Quattro Marzo . 520, 627 632, 710
...isso Bartolomeo, libraio, 15 e 27 v. Po. . . 287
...isso Carlo 20 v. Legnano 34, 41
...isso ...ater., ved., rivend., giorn., 3 p. Castello . 287
...isso ...lement., levatr., 3 v. Volta. 658
...isso Filomena. 23 c. Princ. Oddone . . . 643
...isso M., mercerie, 32 v. Bonzanigo . . . 272
...isso Adelina, 33 v. Garibaldi 523
...isso Ang., calzol., 13 v. Stampatori . . . 323
...isso C., parrucch., 21 *bis* v. S. Donato . . 348
...isso Gio, ragioniere, 6 v. Ponte Mosca . 469
...isso Gius. (Ditta) fornit. calz., 1 v. Botero 294 319, 723
...isso Lor., ragion., 40 v. Maria Vittoria. . 638
...isso Maria, insegn., 20 v. Mad. Cristina . . 592
Rissone Vinc., macell., 9 c. Vitt. Em. II . *pag.* 399
Ristori Ces., ⊜, maestro declam. 44 v. Mercanti 622
Rito Gio., ⚔, avv., 48 v. Carlo Alberto 305-54, 413
Rito e C., banch., 5 v. Ospedale 253
Rittatore fratelli, seme-bachi, 40 c. Vittorio Em. II. 235, 316
Ritti Roncati Emma-Matilde in Cerino-Zegna 2 c. Beccaria 60
Riva (*vedi* Gondolo della).
Riva frat., fornai, 12 v. Principi d'Acaja. . 396
Riva Alceste, cassiere (Saluzzo) 695
Riva Alessandro, ⊜, notaio (Foglizzo) . . . 633
Riva Anna, vinaia, 41 v. Moncalieri. 380
Riva Camillo, avv., notaio (Brusasco) 633
Riva Carlo 184*bis* c. Reg. Margh. 4, 26, 27, 53, 69
Riva Carlo, deleg. Beneficenza (barr. di Nizza) 524
Riva Caterina in Crivello 64 v. Moncalieri 40
Riva Edoardo sac., prof., 49 v. Po 486
Riva Ersilia, sarta, 24 v. S. Secondo 259
Riva Gio., negoz. legna e carb., 43 v. Buniva . 307
Riva Giovanna vedova Rigat e figli 35 via Vanchiglia 69
Riva Giuseppina, latteria, 9 p. S. Giovanni . 383
Riva Giuseppina (suora) 35 v. S. Donato . 520
Riva Irene, tratt., 46 str. di Lanzo 367
Riva Luigi, impieg., 3 p. Statuto 453
Riva Palmira fu Crist. 4 v. Saccarelli 49, 56
Riva Teresa, sarta, 16 v. Botero 259
Riva Vittoria, fioraia, 20 v. Pietro Micca . 285
Riva-Berta Caterina nata Chiantelassa 41 p. Borgo Dora. 42
Riva-Berta G., calderaio, 8 v. Goffredo Mameli e 41 v. Borgo Dora 346
Riva G. e Tinivella, carb. foss, 81 v. Nizza 305, 37, 92
Riva-Palazzi Gio., ⚔, tenente generale, 7 via S. Franc. da Paola 467
Riva-Rocci Scipione, dott., 36 v. Baretti . 576, 652
Riva-Vercellotti Ant., porcellane, 32 v Bogino. 284
Rivaira Giov., latton., 18 v. Princ. Tommaso . 336
Rivaira V., neg. cappelli, 2 v. Melchior Gioia. 279
Rivanda Silvio, impieg., 3 v. Gaud Ferrari 454-54
Rivano Feder., medico (Collegno) . . . 504-28
Rivara Domenico, conduc., alb. Dogana Nuova 364
Rivara Gio., sarto, 46 v. Galliari 264
Rivata Gio., 27 v. Accad. Albertina 532
Rivella Bart., conciat., 1 strada R. Parco . . 348
Rivet Franc., orol., 27 v. Carlo Alberto . . 277
Rivetti Lor. ⊜, ing., 9 v. Corte d'App. 578-95, 636
Riviera Lazzaro, ten. artigl., 3 v. della Zecca, 587
Riviera Vinc., ⚔, colonn., 40 v. S. Massimo 507-22, 721
Rivoira Giacomo, conduc., 47 v. S. Teresa. . 363
Rivoira Gio. 48 v. Princ. Tommaso . 54, 65
Rivoira Gius., impieg., 8 c. S. Martino . . . 703
Rivoira Luigi, drogh., 22 v. Alfieri 345
Rivoire Elisa, rivend. giorn., 44 v. S. Massimo 287
Rivoiro Bartol., geom. 52 c. Re Umberto. 53
Rivolta Guido, impieg., barr. Nizza 438
Rivoltella coniugi isol. 54 v. Schina. . . 64
Rivorella Gius., orticol. (Crocetta) 285
Rivoreda Gius., fabbr. leggii, 46 v. Ormea . 299
Rizzardi Franc., conduc. e corr., 47 v. S. Teresa 362
Rizzardi L. e C., quadrelli, 80 c. Vercelli . . 306-07
Rizzardi Luigi, consigliere Asilo barr Milano 533
Rizzetti famiglia 4 v. Andrea Doria . . 4
Rizzetti Angelo, ⚔, 28 c. Re Umberto 507, 670-74-72
Rizzetti Carlo, ⚔, deputato 28 c. Re Umberto . . . 45, 417, 53 668-69-72 743
Rizzetti Franc., ⊜, dott., 4 v. Corte d'Appello, 652
Rizzetti Gius., maniscalco, 55 c. Oporto . . . 357
Rizzetti Spirito, ⊜, 4 p. Solferino . 42, 449, 676 703-22
Rizzetti-Silvetti Giuseppina., 28 c. Re Umberto. 512

Rizzi Carlo, 🚗, 1 v. Conte Verde . . . *pag* 519
Rizzi Stef., marmista, 412 c. Reg. Margherita . 305
Rizzo Arist., ing., 27 c. Valentino 694
Rizzo Gio Batt., dott.-assist., 43 v. Po 578
Rizzoglio Giac. 🚗 40 v. Passalacqua . 36, 46, 66
Rizzoli Carlo, rappres., 48 v. Sacchi 354
Rizzoli Lucia, mercerie, 6 v. Cavour. . . 267-72
Rizzonico Gio. Gasp. fu Carlo 🚗 20 v. Aosta. 3
Roagna Andrea, fratt., 52 strad. di Lanzo . . 369
Roaschia Luigi, usciere palazzo Carignano. . 561
Roasenda Alberto 🚗 46 v. Tiziano . 67,316-17
Roasenda G. B., impieg., 44 v. Deposito. 504-05
Roasio Gio., macell., 25 c. S. Maurizio. . . . 399
Roasio Giulio, caffett, 221 Mad. del Pilone 400-04
Roasio Giuseppe, materass., 22 v. S. Donato . 326
Roasio Michele, macell., 487 barr. di Nizza . 402
Roasio Pietro, macellaio, 57 v. Garibaldi . . 399
Roassio coniugi, trattoria, 33 v. Principi d'Acaia 367
Roatta coniugi, neg. paste, 33 v. Mazzini. . . 394
Roatta frat. e sor. 🚗 30 c. Vinzaglio . . 6, 71
Roatta frat., cambisti, 26 v. Roma 254
Roatta Franc., commest., 47 c. Dante 390
Roatti Luigi, fratt., 5 p. Statuto 370
Robaldo Alessandro, 37 v. Po. 571
Robatto coniugi, neg. legna e carb., *8bis* via S. Donato 304
Robatto Antonio, 28 c. Vercelli 484
Robatto Gio., vinaio, 21 p. Vitt. Em. I . . . 380
Robatto Gio., fabbro ferr. rimp. 24 v. S. Domenico 345
Robatto Modesto, insegn., 14 v. Vanchiglia 601
Robecchi Costant., ing., 49 barr. di Lanzo . 679
Robecchi Paolo, dott., 14 p. Cavour. . . 499,584
Robella Ignazio, mode, 23 p. Castello . . . 257
Robert Ant., curato di Mirafiori . . 91, 485, 524
Robert Rosalia in Baldracco 🚗 39 v. Lagrange 5,32
Robert Teresa 🚗 21 v. S. Anselmo . VII, 8, 62
Robert, Vassallo, Gay e C., 6 v. Pietro Micca. 284-85
Roberti Giuseppe, professore, 28 via Vanchiglia. 419,568-87-89,648
Roberti di Castelvero conte Vitt. Emanuele, 54 v. Mazzini 428
Roberto, fornaio, 8 v. Saluzzo 396
Roberto sorelle, corone mort., 46 v. Orfane. . 285
Roberto Ant., conduc., alb Persico Reale . . 364
Roberto Carlo, pizzic., 24 v. S. Quintino. . . 399
Roberto Carlo Alb., econ., 3 v. Arcivescovado . 526
Roberto Giulio, impieg., 14 v. Montevecchio. 696
Roberto Gius., tappezz., 45 c. Vitt. Em. II . 282-98
Robilant (*vedi* Nicolis di).
Robine, tratt., 442 c. Regina Margherita . . 369
Robino, fornaio, 4 v. Saluzzo 396
Robino Euseb., impres., 4 v. delle Scuole 308-09
Robino Gio., fornaio, 14 v. Martinetto. . . . 396
Robino Luigi 🚗 74 v. Saluzzo 56
Robino Luigi, vinaio, 26 v. Barbaroux . . . 380
Robino Luigia, caffè, 30 v. Borgo Dora. . . 374
Robiolo Riccarda, maestra, 8 v. Garibaldi . . 604
Robino Vincenzo, fabbro ferr., 12 v. Martinetto . 345
Robiola G. (Ditta), impresa pubblicità, 22 via Carlo Alberto 287-88
Robiolio Cam. in Alloatti 🚗 25 v. Nizza . 42
Robiolio frat. e sor. fu Franc. 🚗 23 c. Dante 23,25
Robiolio Franc., calzoleria, 67 v. Venti Settembre e 23 c. Dante 323
Robiolio Francesco, vinaio, 4 v. Esposizione . 376
Robiolio G. e C., fabbr. liquori, 46 v. Sacchi . VII
Robiolio Pierino e Vitt. fu G. B. 🚗 85 v. Nizza 42
Robotti Achille, dott., 26 v. S. Secondo. . . 656
Robotti Carlo, impieg. (Dock), 12 c. Princ. Oddone 462
Robotti G., agente emigr., ang. v. Venti Settembre e p. Paleocapa 355
Robotti Gio., impieg., 5 v. Santorre Santarosa . 586
Robotti Luigi, capitano commiss., 1 v. Sagliano 474
Robotti Maria, maestra (Sassi) . . . *pag* 6[illegible]
Robotti Paolo, impieg., 40 v. Cernaia, 38, 5[illegible]
Robutti Achille, medico-chirurgo, 26 via San Secondo . . . . . 495-99, 54[illegible]
Rocca (*vedi* Morozzo della).
Rocca A. (Ditta), fotogr., 34 v. Roma . . . 2[illegible]
Rocca Alb., orol., 40 v. Lagrange . . . . 27[illegible]
Rocca Alessandro, sacerd., 435 v. Nizza . . 31[illegible]
Rocca Aless. fu Carlo 🚗 28 c. Princ. Oddone. [illegible]
Rocca Aless., impieg., 494 c. Reg. Margherita [illegible]
Rocca Alfr., ing., 36 c. Vitt. Em. II. 569,636-9[illegible]
Rocca Attilio, pubbl., 37 v. Mad. Cristina . . [illegible]
Rocca Bartol. 🚗 geom., 28 v. Pastrengo . [illegible]
Rocca Bartol., scatolaio, 42 v. Viotti . . . . 24[illegible]
Rocca Cesare e Valentina in Asteggiano 🚗 4 v. della Cittadella . . . . . [illegible]
Rocca Enrico, segretario, 42 v. Princ. Amede[illegible]
Rocca Eug., impieg., 8 c. Palestro . . . . [illegible]
Rocca Gius.ª, telegr., 45 v. S. Giulia. . . . [illegible]
Rocca Luigi, pesatore dazio (barriera Lanzo[illegible]
Rocca Luigi, prof., sacerd., 32 v. Cottolengo [illegible]
Rocca Mod., vinaio, 21 v. Ponte Mosca. . [illegible]
Roccati Alessandro, dott., pal. Carignano . [illegible]
Roccati Alessandro teologo, parrocchia Crocetta . . . . . 88, 485, 519-2[illegible]
Roccati Orsola, borgo Crocetta (casa parrocch[illegible]
Roccato sorelle, fioraie, 36 v. Po 285
Rocchietta Camillo, 49 v. Saluzzo 574
Rocchietti, farmac., borg. Campidoglio . . 4[illegible]
Rocchietti Cater. e Maria 🚗 4 via Franco Bonelli. . . . . [illegible]
Rocchietti Emilio, parrucch., 25 v. Bertola [illegible]
Rocchietti Gius., macchin., 5 c. Vitt. Em. II [illegible]
Rocchietti L., pirotecnico, v. Vagnone . . . [illegible]
Rocchietti Maria ved., pirotecn., 3 v. Monte Piet[illegible]
Rocchietti Mauro, teol., 14 c. Re Umberto. [illegible]
Rocchietti Vinc., barbiere, 1 c. Vitt. Em. II oltre Po . . . . . [illegible]
Rocchietti e Teppati, sac. 🚗 2 v. Ponte Mo[illegible]
Rocci, conducente, alb. Tre Galli . . . . [illegible]
Rocci Alessandro, conduc., albergo Fucina [illegible]
Rocci Edoardo, maestro di ginnastica, 2 via della Consolata . . . . . 588-8[illegible]
Rocci Franc., 🚗, 🚗 isol. 52 v. Bonzanigo. [illegible]
Rocci Gio., fornit. milit., 5 v. Alfieri . . . [illegible]
Rocci Gio., impieg., 3 v. Gaudenzio Ferrari. [illegible]
Roccia Angelo, Istituto music., 24 v. Roma. 6[illegible]
Roccia Domenica, fornaia, 220 Pozzo Strada . [illegible]
Rocco coniugi, edic. giorn., ang. c. Oporto e Re Umberto . . . . . [illegible]
Rocco Albino, impieg. (Venaria Reale). . . [illegible]
Rocco Benedetto, tratt., 54 v. Moncalieri . . [illegible]
Rocco Gio., 🚗, capo-tecn., 41 v. Arsenale . . [illegible]
Rocco Giovenale, neg. vino (Superga) . . [illegible]
Rocco Gius., cappellaio, 1 p. Palazzo di Citta [illegible]
Rocco Gius., 🚗, 23 c. Princ. Oddone . . . [illegible]
Rocco Lucia, mag. alim., 47 str. R. Parco [illegible]
Rocco Simone, conduc., alb. del Sole . . . . [illegible]
Roche (*vedi* Mazé de la).
Rochino succ. Berta, liquor., 49 v. Roma . . [illegible]
Roda frat. fu Gius. 🚗 2 v. Thesauro . . . 67
Roda Ang. ved. Sigismondi 🚗 4 v. Gropello . . . . . 34, 3[illegible]
Roda Felice, morsaio, 42 v. Maria Vittoria . [illegible]
Roda G. e figli, prof. fruttic., 2 v. Thesauro e 355 str. Pellerina . . . . . 285, 71[illegible]
Roda Gio. Batt. 🚗 7 v. Ciriè. 20
Roda Leonardo, pittore, 2 v. Thesauro . . [illegible]
Rodano Paolo Adolfo, 🚗, med.-chir., 32 via Carlo Alberto . . . 568-44-38-49,645 [illegible]
Rodati Pietro, vinaio, 26 v. Viotti. . . . . [illegible]
Rodda Clemente, albergatore, 43 via Roma angolo via Principe Amedeo . . . 36[illegible]

[illegible]o Aless. 🚗 alb., 36 v. Bertola *pag.* 12,366
[illegible] Gius., 🚗, medico-chir., 71 c. Vittorio Emanuele II 509-36,652
[illegible] Carlo, avv. procuratore, 64 c. Vittorio Emanuele II 495,632
[illegible] Diego, vice-cancell., 5 v. Alberto Nota 477
[illegible] Maria ved. Lajolo 🚗 44 p. Statuto . 66
[illegible] Vinc., dott., 36 v. Mazzini 580
[illegible]ono Benedetto, 40 v. Garibaldi . . . 609
[illegible]ono Ermenegilda, Istit. Duchessa Isabella 645
[illegible] Cesare (eredi) 🚗 4 v. Porta Palatina, 50
[illegible] Irene fu avv. Pietro 🚗 3 c. San Martino. 21, 28, 50
[illegible]. e sor. fu Gius. 🚗 28 v. Vanchiglia 64,69
[illegible]nrica di Annib. 🚗 43 v. Massena . 37
[illegible] Gius. e C., merc., v. Pietro Micca ang. v. Genova e 1 p. S. Carlo 260-64-66-67-68
[illegible]Peppina, ispett. scol., 28 v. Vanchiglia, 595
[illegible]a Gasp., 🚗, dott., 5 p. S. Martino, 440,549,652
[illegible] (*vedi* Grisi).
[illegible]elo (*vedi* Paoletti di).
[illegible] (*vedi* Cavalchini).
[illegible] coniugi 🚗 39 v. Canova. 15
[illegible] Giovanni 🚗 lisciva, 39 v. Canova 316-17
[illegible] M. e figli, asfalt., 47 v. Goito . . . 307
[illegible] Pietro fu Mich. 🚗 48 str. Circonvallazione, 77
[illegible] marchese di Cortanze 428
[illegible] di Guarene conte Alessandro (eredi) 🚗 8 v. Goito 28, 31
[illegible] di Monticelli conte Manfredo, 3 via Principe Tommaso. 428, 527
[illegible] di Monticelli nob. Gugl., impieg., 9 via Baretti. 450
[illegible] di Monticelli nob. Salvatore, sacerd., 24 via Genova. 428-84-87
[illegible] di Monticelli nob. Vinc., avv., 20 via Barbaroux 428-77
[illegible]ier C. (eredi) 🚗 fabbr. piano-forti, 64 c. San Maurizio 59, 299
[illegible]a Luigi, Società Miniera Montepromina . 720
[illegible]elli Maria, sarta, 9 v. Bava. 259
[illegible]eri Carlo ✻, ten. colonn., 43 v. Roma . 470
[illegible]geri Ed., 🚗, avv., 3 v. Princ. Tommaso, 502-05
[illegible]geri Gio., banch., 46 v. Bogino 253
[illegible]geri Oscar, medico, 6 v. Amed. Avogadro 499
[illegible]geri e Porporati, rappr., 31 c. Siccardi. 393
[illegible]ggero coniugi, trattori, 3 v. Artisti . . 370
[illegible]ggero Alb., avv.-proc., 7 v. Quattro Marzo 632
[illegible]ggero Attilio, drogh., consigliere comun. 5 v. Baretti 344, 431
[illegible]ggero Candido, impieg., 22 v. Pr. Amedeo. 550, 686
[illegible]ggero Carlo, tessuti, 14 c. Duca di Genova. 265
[illegible]ggero Franc., alunno giud., 29 v. Barbaroux 477
[illegible]ggero G., sarta, 402 barr. di Casale. . . . 403
[illegible]ggero Gio.ª, tratt., 4 v. Scuole 368
[illegible]ggero Gio., med.-chir., 8 v. Rosine . . . 652
[illegible]ggero Gius., cartol., 4 v. S. Teresa. . . . 294
[illegible]ggero Lorenzo, capo-offic. Carte-valori . 465
Roggero M. G., trattore, 4 v. Gioberti . *pag* 368
Roggero Mario, 1 v. Po 673-74-78
Roggero Maur., impieg., 12 v. Mazzini . . . 696
Roggero Secondo, vinaio, 14 v. Giulio . . . 380
Roggero Teresa, insegn., 25 v. Barolo 644
Roggero Ugo, med.-chir., 10 v. S. Chiara . . . 652
Roggero Volfronte, ing., 44 v. S. Massimo . . 584
Roggia frat. 🚗 45 v. Orto Botanico . . . 44
Roggia Attilio, avv.-proc., 1 v. S. Agostino 627-32
Roggiapane Luigi, impieg., 39 v. Mazzini . . 465
Roggieri C. Felice, avv., consigl. comunale, 2 v. Perrone 434, 646-23-27-99
Roggieri Cam., avv.-proc., 13 v. Genova. . 627-32
Roggieri Oscar, medico, 46 v. Amed. Avogadro 652-53
Roggiero Pier Carlo, 🚗, 🚗 avv.-proc., 4 v. Po 44 492, 517-23, 627-32
Roggiero-Perotti Centina 🚗 4 v. Po . . 44, 493
Roggiery Giuseppe, 🚗, avv. (Revello). . . . 513
Roghel fratelli, rappres., 6 v. Thesauro . . . 354
Rogliatti Dionigi, orolog., 65 v. Venti Sett. . 276-77
Rogliatti L., sarto, 9 p. S. Giovanni 264
Rognone Carlo, 🚗, farmac., 36 v. Ospedale 344-42 316, 489, 583, 606-55-56-85, 707-08-43
Rognone Giuseppe, 36 v. Ospedale 571
Rognone-Bruno C., maestra, 2 v. Stampatori 598
Roi Marco, cassiere, 3 v. Montevecchio . . . 696
Rokstol Orsolina 🚗 43 v. Cernaia . . . 9, 50
Rol C., macell., 108 c. Regina Margherita . . 399
Rol Felice, macellaio, 9 v. Magenta. 399
Rol Giusto, avv., 17 v. Ottavio Revel . 627, 745
Rol Vitt., avv., 41 v. S. Teresa. . . . 627, 705
Rolandi Cesare, impieg., 46 v. Venti Settembre, 692
Rolandi Luigi, impieg., 6 v. Bellini. 694
Rolandi-Provale Ter., 30 v. Princ. Tommaso 593-99
Rolando frat. e sor. fu Maur. 🚗 2 v. Basilica 8, 33, 68
Rolando Achille, avv.-proc., 4 v. Boucheron . 632
Rolando Angelo sacerd. (Ceres) 456
Rolando Ant., maestra, 49 v. S. Teresa . . . 598
Rolando Cesare, mag. alim., 5 v. Bava . . . 386
Rolando G. e fratello, lanerie, 42 v. S. Teresa 264
Rolando Gio. Batt., rag., 84 c. Vitt. Eman. II 468
Rolando Gius. 🚗 lan. e teler., 42 v. Garibaldi; *abit.* 24 v. Alfieri . . 4, 52, 256-57-64
Rolando Gius., capo ufficio poste, 84 corso Vittorio Emanuele II 688
Rolando Giuseppe, impieg. post., 43 v. Roma . 688
Rolando Rosa ved., trastulli, 4 v. S. Tommaso . 274
Rolando Teresa, levatr., 3 p. Gran Madre di Dio 658
Rolando Tommaso, 🚗, 8 v. Perrone. . . 675-76
Rolando e Brosio, liquor., ang. v. S. Tommaso e S. Teresa. 374
Rolando e C., ortopedici, 27 v. Roma. 341, 656-57
Roletti Adolfo, impieg. Dogana, 3 v. Assietta. 462, 592
Roletto Giacinta, 25 v. Accad. Albertina . . . 550
Rolfi Luca, levatr., 6 v. Ospedale. 658
Rolfo coniugi, materassai, 36 v. Saluzzo . . . 326
Rolfo Aless., pellicc., 2 v. S. Giobbe. 349
Rolfo Alessandro, tabacc., Abbadia di Stura 467

Abbreviazioni delle decorazioni.

Gran Croce SS. Maurizio e Lazzaro			✠	Gran Croce della Corona d'Italia			✠
Grand' Ufficiale	id.	id.	✠	Grand' Ufficiale	id.	id.	✠
Commendatore	id.	id.	✠	Commendatore	id.	id.	✠
Ufficiale	id.	id.	✠	Ufficiale	id.	id.	✠
Cavaliere	id.	id.	✠	Cavaliere	id.	id.	✠

Rolfo Camillo, neg. legna, 50 v. Massena *pag.* 304-80
Rolfo Carlo, avv.-proc., 21 v. Stampatori 627-32,719
Rolfo Franc.°, Bellardi e Tortasso 7 corso Principe Oddone 51
Rolfo Severino, , tesoriere, 25 v. Cernaia . 342
Rolla vedova, drogh., 45 c. Vinzaglio 344
Rolla Adolfo, impieg., 51 v. Ospedale 686
Rolla Alfredo, prof., 17 v. Botero. . . . 591,648
Rolla Gius., inserviente, 3 v. Banna 464
Rolla Teod., impieg., 6 v. Melchior Gioia . . 437
Rolla Vittorio, med.-chir., 17 v. Botero . . . 652
Rolla-Chetto sorelle 31 v. Massena . . 37,58
Rolla-Grosso Gius.°, 17 v. Vittorio Amedeo II . 604
Rolle Anna, commest. (Campidoglio) 404
Rolle Augusta, maestra, 58 v. Venti Sett . . . 648
Rolle Cesare, 3 c. Vinzaglio 747
Rolle Gius., maestro pianof., 17 v. Zecca . . 624
Rolle Gius., impieg., palazzo Madama . . . 569
Rolle-Pianezzola Erm., insegn., 17 v. Zecca . 604
Rollè Ant., avv., 24 v. S. Dalmazzo 627
Rollero Ant., materass., 40 v. Buniva 326
Rollini Gius., pitt., 24 v. Montebello 642
Rollino Carlo Mich. 8 v. Gaud. Ferrari . 28,40
Rollino Eligio, avv.-proc., 3 v. S. Maria . . . 632
Rollo e Audisio, pizzic., 2 v. Bellezia 390
Romagnano (*vedi* Provana).
Romagnoli G. B., fond. caralt., 25 v. dei Fiori. 278 289-93
Romagnoli Giac., avv.-proc., 8 v. Palazzo Città . 632
Romagnoni Gio., ricam., 8 v. S. Agostino . . 270
Romana Franc., conciat., 8 v. S. Giobbe . . 348
Romana G. (eredi), 23 p. Castello 17,32,382
Romana Luigi, fabbr. spazzole, 16 v. Berthollet 347
Romana Mario fu Franc. 6 v. S. Giobbe . 58
Romana Vitt. e Cam. frat. 8 v. S. Giobbe. 58
Romand Alf., , prof., 5 v. Urb. Rattazzi 587-90-92,619
Romanese Ricc., , prof., 32 c. Vitt. Em. II . 589
Romani (Ditta), stuccat., 51 v. Saluzzo 305
Romani Santo, parrucch., 11 v. Corte d'App. 348
Romano, scalpell., 13 c. Emilia 305
Romano A., parrucch., 4 v. S. Teresa. . . . 348
Romano Ambr., panatt. (Bertoulla) 402
Romano Ant., mag. alim. 42 v. Ormea . . . 386
Romano Carlo, trattore, 46 p. Em. Filiberto . 370
Romano G. B., neg. vino, 737 Mirafiori . . . 405
Romano Giacomo, maglierie, 5 c. Dante . . . 264
Romano Gius., conduc., alb. Rosa Bianca 361-65
Romano Gius., fornaio, 38 v. Lagrange . . . 396
Romano L., levatr., 84 v. Nizza 658
Romano L., libraio, 18 v. Bogino 287
Romano Pietro, fabbr. pizzi. 46 v. Garibaldi 256
Romano Teresita, pittrice, 68 v. Bertola . . 642
Romano e Sorasio, panificio, 4 v. Donizetti 396,402
Romano-Scotti Aug., , colonn. (Pilonetto) . . 675
Romano-Scotti Camillo, industr. (Pilonetto) . 344 346,525
Romero Franc. e sor. 21 v. Ponte Mosca 49
Romero L. e C., agenzia, 46 p. Carlo Felice . . 355
Romero Margh. 4 v. Conte Verde. . . . 24
Romero Pietro, vice-canc. tribun., 3 p. Statuto 477
Romiti Ario, perito, Verres (Aosta) 638
Roncaglia Giuseppe, apparati elettrici, 19 via Venti Settembre 328-37
Roncarolo Pietro, 24 v. Bertholiet. 552
Roncati Angelo, tesoriere (Lingotto). . . . 533
Roncati Teresa, maestra, 52 v. Princ. Amedeo 331
Roncetti Margherita, sarta, 2 v. Giov. Berchet . 259
Ronchetta Carlo e C., fumisti, 8 v. Ormea . 309
Ronchetta Pietro, valigiaio, 22 c. Palestro . . 320
Ronchetti Alessio, calzol., 18 v. Porta Palatina 323
Ronchetti Filib. e C., rappr., 6 v. Arcivescovado 354
Ronchetti Luigi, rappr., 41 v. Venti Settembre 263
Ronchetti e Monticelli, cornici, 25 v. Po . *pag.* 28
Ronco, conduc., alb. Firenze 30
Ronco frat. di Gio., pizzicagn., 28 v. Cernaia . 30
Ronco fratelli, salsam., 17 v. Saluzzo 30
Ronco Andrea, sacerd., 10 v. Basilica 48
Ronco Attilio, sellaio, 43 v. Perrone 7
Ronco Celeste, depos. saponi, 40 v. Lagrange 44
Ronco Dom., impieg. Villa della Regina . . 64
Ronco Gio., banco lotto, 3 v. Andrea Doria . 4
Ronco Luigi, alberg., galleria Umberto I. 31
Ronco Luigi, barcaiuolo, 46 v. Moncalieri . . 22
Ronco M. ved., salsam., 40 v. Vanchiglia . . 30
Ronco Michele, macell., 40 v. Garibaldi . . . 39
Ronco Pietro farmacista (Venaria) 4
Ronco Stefano, teologo, 83 v. Venti Sett. . 3
Ronco-Andreoni, sarta, 49 v. Carlo Alberto . 29
Roncoroni Antonio, caffett., 125 c. Vitt Em. II 55
Roncoroni Luigi medico, 134 c. Regina Margherita 53,501-46-70,63
Roncoroni Vitt. avv., 134 c. Regina Margherita 53,62
Rondano coniugi, neg. paste, 25 v. Ponte Mosca. 39,
Rondelli Alippio, dott., 6 c. Vitt. Em. II. . 439-9
Rondelli Ugo, telegr., 2 v. Gaudenzio Ferrari 63
Rondoletti Lorenzo (eredi) 3 strada di Val Salice 6
Rondoletto, sarto, 28 v. Maria Vittoria . . . 26
Rondolino Ferdinando avvoc., 2 via Porta Palatina 49,531-6
Rondolino Ghersi Teresa, 2 v. Porta Palatina 53
Ronga Gio., , avv., 47 p. Statuto 574-75-85
Ronga Gio., med. chir., 3 v. Massena . . 439,57
Ronsecco Ottavio, uten. geom., 46 v. Botero 29
Ropolo-Perazzo Leonilda, levatrice, 445 Regio Parco 448,65
Ropolo Gio., conduc., 18 v. Botero 36
Ropolo Margh. fu P. 42 v. Gaud. Ferrari 28,
Roque-Sala, depos. turaccioli, v. S. Tommaso ang. v. Bertola. 315
Rorà (*vedi* Luserna di).
Rorengo (*vedi* Luserna).
Rosa coniugi, caffett., 25 c. S. Maurizio. . . 372
Rosa Achille (Milano) 72
Rosa Ant., macell., 77 v. Nizza 390
Rosa Cunegonda, telegraf., 6 v. Gazometro . 689
Rosa Daniele, prof. R. Università di Cagliari . 57
Rosa Dom., conduc., alb. Gran Mogol . . 361-65
Rosa Matteo, macell., 67 v. Mad. Cristina e 4 v. Monferrato 399
Rosa Stefano, calzol., 6 v. S. Quintino . . 323
Rosa di San Marco contessa Celeste 4 via Sagliano 12, 429, 509-31, 668
Rosa di S. Marco conte Vincenzo, , 4 via Sagliano 429, 503
Rosa-Brusino Candido, conduc., alb Fucina. . 360
Rosa-Brusino Fedele, conduc., alb. Fucina. . 361
Rosa-Flandin Madd., maestra, 3 v. Verrua . . 603
Rosange Luigi, calzol., 40 v. Urbano Rattazzi . 323
Rosano Camillo, , 2 v. Sagliano. . . 521-26-
Rosano Cino, avv., pubbl., 1 Sagliano. . 661-68
Rosano Franc., impieg. Ordine Mauriziano, 3 via Sagliano 11
Rosano Lor., avv.-proc., 1 v. Sagliano 627-32-67-69
Rosaschino Luigi, pizzic., 9 v. Pietro Micca . 39
Rosaz Emiliano, sacerd., d rett. Istituto Sacra Famiglia, borgo S. Donato . 91,484-8
Rosazza sorelle fu Cipriano 44 v. S. Tere
Rosazza Ant., avv., , 6 v. Burdin. 680
Rosazza Federico (eredi) 43 via Carlo Alberto 15, 73
Rosazza Gust., impres., 43 v. Carlo Alberto . 508

Rosenberg Ugo, libraio, 3 v. Bogino . . *pag.* 286
Rosenberg e Sellier, libreria, 3 v. Bogino. . . 286
Rosero Ferruccio, prof. disegn., pal. Madama. 569
Rosetti Domenico, sarto, 22 v. S. Anselmo . . 261
Rosina Ed., rag., 4 v. Fabro. 539-88,638-39-44-76-77
Rosina Luigi e C., fabbr. scatole, 32 v. Napione 280-94
Rosina Michele, forniture per calzolai, 2 via Principe Tommaso 294
Rosina Paolo Carlo, rappr., 2 v Basilica . . 354
Rosina Vinc., fornaio, 10 *bis* v. Princ. Tommaso 396
Rosina Vincenzo fu Gius. 34 v. Ponte Mosca 49
Rosinganna Anna, pizzic., 45 v. Gioberti . . 390
Rosinganna F., forn., ang. v. S. Giulia e Buniva 382-96
Rosinganna Ernesto, fornaio, 26 v. Bertola . . 396
Rosinganna Eugenio, macell., 2 v. Passalacqua 399
Rosinganna Gio., contab., 36 c. Re Umberto . . 466
Rosinganna V., sarto, 38 v. S. Massimo . . . 261
Rosinganna coniugi, neg. paste, 23 v. Madama Cristina 394
Rosinganna Pasquale, prof., 4 v. del Carmine . 590
Rosingano (*vedi* Pios).
Rosinino Paolo, sarto, 6 c. Duca Genova . . 264
Rossana (*vedi* Gazelli di).
Rossanino G., parrucch., 7 v. Quattro Marzo . . 348
Rossano G., mediatore, 2 *bis* v. Vanchiglia. . 351
Rossano Giambatt., avv., impieg., 8 v. Orfane . 459
Rossari S., materass., 14 v. della Consolata . 326
Rossari Zav. droghiere, ang. v. Mazzini e S. Massimo. 8, 344
Rossato D., neg. legna e carb., 5 v. del Deposito. 304
Rossato Pietro, tabacc. (barr. di Lanzo) . . 403-64
Rossella Felicita, mercerie, 20 v. Mad. Cristina . 272
Rossetti E., velocipedi, 29 v. Nizza e 2 v. Baretti 343
Rossetti Ant. caus., 40 v. Bertola . . . 40
Rossetti B., neg. trine, 28 v. S. Tommaso . 235-56
Rossetti Carlo, tratt., 40 c. Casale 370
Rossetti Filippo, , 8 v. Donato . . . 58
Rossetti Franc. in Labro 40 v. Belvedere. 40
Rossetti G., callista, 42 v. Roma. . . . 656-57
Rossetti Giacomo medico chirurgo, 7 via Finanze 55, 544, 652
Rossetti Maria, levatr., 435 strada di Lanzo 524,638
Rossetti Michelangelo 4 v. Brugnone 43,43
Rossetti Oscar, rappr., 25 p. Castello . . . 354
Rossetti Pietro (success.), neg. quadrelli, 45 v. Brugnone 13, 37, 58, 306-07
Rossetti Pietro fu Gius., orefice 6 via Palazzo di Città 45,276
Rossetti Vinc., calzol., 7 v. Lagrange 323
Rossetti Virginia ved. Carletti e figlie 37 v. Barbaroux 7
Rossetti-Costafrolla Maria, levatrice, 435 strada di Lanzo 448
Rossi, conduc., alb. Fucina 363
Rossi, parrucch., 7 p. Statuto 348
Rossi, rivend. giorn., ang. v. Po e Bogino. . 287
Rossi frat. di Dom. 27 v. Berthollet . . . 47,40
Rossi frat., scult. in legno, 1 v. Artisti . . . 296
Rossi fratelli, trattori, 14 v. Nizza . . . 366-70
Rossi madre e figlio 23 v. Roma . . . 41, 55
Rossi A., caffett., 2 p. Solferino 372
Rossi Adel., maestra, 10 v. S. Chiara 604
Rossi Adel. 9 v. Consolata 21, 61
Rossi Adele, maestra arpa, 40 v. Maria Vittoria . 621
Rossi Adolfo, , ingegn., 23 v. S. Quintino 636
Rossi Alb., pitt., 45 c. Oporto 642
Rossi Alberto, impieg., 6 v. Ormea. 465
Rossi Aless., bigliettaio, 43 v. Princ. Tommaso . 589
Rossi Alfredo, 41 c. Vitt. Eman. II . . 354,677
Rossi Angelo, 29 v. Venti Settembre 640
Rossi Angelo senatore, consigl. comun., 23 v. S. Dalmazzo . . . 33, 47, 54, 60, 63, 70 417-31-52-54, 533-37-83-94 96 97, 610-79, 706
Rossi Ant. di Filippo, avv.-pr., 46 v. Venti Sett. *pag.* 632
Rossi Ant., tenente, 49 c. Vitt. Eman. II . . 470
Rossi Ant., maestro-sarto, istituto *La Generala*. 482
Rossi Ant., ragion., fabbrica d'Armi 469
Rossi Arrigo, , ten. colonn., 3 v. Mazzini . 468
Rossi Arturo, scult., 44 v. Gaud. Ferrari. . . 644
Rossi Basilio, impieg., 55 v. S. Giulia. . . . 460
Rossi Camillo, vice-canc., 40 v. Corte d'Appello. 479
Rossi Carlo, avv., 37 c. Siccardi 627
Rossi Carlo, insegn., 1 v. Artisti 608
Rossi Carlo Enrico, rappres., 39 via Principe Tommaso 354,574,680
Rossi Carlo Felice, 19 c. Sommeiller 548
Rossi Carlo Gius., prof., 38 v. dei Mille . . 593
Rossi Cesare, , ing., 44 corso Vittorio Eman. II 57,456,743
Rossi Cesare, geom., 20 v. Genova . . . 533,637
Rossi Davide e figlio, , neg. olii, 23 v. S. Dalmazzo e barriera di Lanzo 317-94
Rossi Dom. fu Gius. 26 v. Drovetti . . 29
Rossi Dom., , sost. avv. criminale, 37 v. Venti Settembre 465
Rossi Dom., neg. cappelli, 3 v. S. Agostino . 279
Rossi Enrico fu Luigi 44 c. Vitt. Eman. II 57
Rossi Erminia 27 v. Berthollet 10,68
Rossi Ernesto, cambratore, 41 v. Conte Verde . 349
Rossi Ernesto, dott., vice-cons., 44 corso Vittorio Emanuele II. 57,448
Rossi Ernesto, medico, 44 c. Vitt. Eman. II. . 652
Rossi Ernesto, tabacc. (Borgata Lingotto) . . 464
Rossi Eugenio, avv. proc., 16 v. S. Dalmazzo. 627-32
Rossi Feder., maestro violino, 26 v. dei Mille 344,624
Rossi Feder., materass., 69 c. S. Maurizio . . 326
Rossi Franc., prof., 30 v. Gioberti 564-77
Rossi F., ing., 47 v. Bertola 636
Rossi G., agenzia, 38 v. Po. 351
Rossi G., fabbr. insegne, 22 v. S. Chiara . . . 280
Rossi G. Dario, pubbl., 40 v. Zecca . . 664-65-67
Rossi conte Gerolamo, senatore del Regno . 704
Rossi Giacomo, teol. (Reaglie) . . . 94, 485, 524
Rossi Giacomo, 23 v. Massena 547
Rossi Gio. fu Gius. 24 c. Dante. . . . 23,548
Rossi Gio. Ant., proc., 6 v. S. Tommaso. . . 632
Rossi Gio. Batt. 7 v. del Deposito . . . 23
Rossi G. B., tratt., 33 v. Vanchiglia. 369
Rossi Gio., impieg. dazio, Foro Boario . . . 437
Rossi Gio., , impieg., 5 v. Carlo Botta . 461
Rossi Giov., sacchetti carta, 23 v. S. Quintino . 294
Rossi Gio., tamburo magg., palazzo Munic. . 549
Rossi Giov., , 34 v. Tiziano . . . 534,680-81
Rossi Giulio C., impieg., 40 v. Ospedale . . . 699
Rossi Giuseppe 23 v. S. Anselmo . . 62
Rossi Gius., calzol., 34 v. Bertola. 323
Rossi Gius., 4 v. Cappel Verde 322
Rossi Gius., mag. alim., 45 v. Stampatori . . 386
Rossi Gius., , , medico, 14 v. Arsenale 8,55,652
Rossi Gius., parrucch., 78 v. Venti Settembre . 348
Rossi Gius. succ. Barbero, drogh. 40 v. Ormea 314
Rossi Gius., ten generale, 7 v. Lagrange . . 675
Rossi Gius. ved. Nervo 32 v. S. Chiara 43, 59
Rossi Gius., telegraf., 40 v. Ospedale 689
Rossi Gottifredo, impieg., 24 *bis* v. Baretti . . 464
Rossi Ifigenia, telegraf., 40 v. Ospedale . . . 689
Rossi Lorenzo, rappres., 29 v. Venti Settembre 354
Rossi Luigi, parrucch., 24 v. della Rocca . . 348
Rossi Margh., ricamatrice, 34 v. dei Fiori . . 270
Rossi Margherita, insegn., 22 v. Bidone. . . . 642
Rossi Maria Pia, maestra, 2 v. Tarino. . . . 512
Rossi Mario, impieg., 48 v. Gioberti 699

Rossi Mario, ing. catastale, 44 v. Zecca. *pag.* 457
Rossi Matteo, trattore (Superga) 400-04
Rossi Michele, 37 c. Siccardi 524
Rossi Michele, drogh., 60 v. S. Chiara . . 314
Rossi Paolo, meccanico, 24 v. Vanchiglia. . . 589
Rossi Pier Angelo, publ., 34 v. Nizza . . . 667
Rossi Pier Paolo, impieg., 4 v. Accad Sc enze. 565
Rossi Pietro, agenzia, 4 p. Carignano 351
Rossi Pietro, ✠, teol., prof., 45 v. Goito. 544-30 546-93-98,614-15
Rossi Pietro di F., avv.-proc.,57v.Garibaldi 628-32
Rossi Pietro, sellaio, 32 v. dei Mille 320
Rossi Rosa, callista, 27 v. Bellezia 656
Rossi Rosalia fu Gius. 27 v. Saluzzo . . . 56
Rossi Salvatore, ispettore P. S. 458
Rossi Secondo, archivista, 7 v. della Zecca. . 409
Rossi Serafina, maestra, 46 v. Lagrange . 604-42
Rossi Stef. impres., 23 p. Vitt. Em.I. . 59,308
Rossi Teofilo, 🖧, avv., cons. comunale, deputato, 44 c. Vitt. Eman. II 57. 417, 596 607-28-32-85, 707-08-12-13-21-22
Rossi Terenzio, geom. catast., 44 v. della Zecca 457
Rossi Teresa in Morteo 46 p. Castello . 47
Rossi Vinc., sarto, 74 c. Vitt. Eman. II. . . 261
Rossi Vinc., medico, 6 v. Maria Vittoria . . . 490
Rossi Vitt. avv., 38 v. Garibaldi. . . 23, 28
Rossi e De Gaspari, forn. ombrellai, 34 via Tiziano 274,338-42
Rossi e Fenoglio, meccan., 35 v. Artisti . 280,332-34
Rossi e Segre, macchine, 46 corso del Valentino 328-29-36-37-38-39
Rossi-Barberis Marianna, 44 c. Vitt. Em.II. . 547-95
Rossi-Canuto Adelina, spec. malattie bambini, 18 v. Baretti 652
Rossi-Reviglio Vittorina, barr. di Lanzo . . . 531
Rossi-Viecca Rosa, direttrice scolast., 46 via Lagrange 598-99, 604
Rossignoli e Moriggia, vinai, 12 v. Consolata. 376
Rossino Carlo, calzol., 4 v. Corte d'Appello . 323
Rosso (Ditta), negoz. vini, 45 v. Palazzo Città. 376
Rosso coniugi, neg. legna e carb., 40 v. S. Domenico 304
Rosso fratelli, falegnami, 4 v Silvio Pellico . 303
Rosso sor., sarte, 37 v. S. Franc. da Paola . 259
Rosso frat. fu Carlo 46 v. Giacomo Leopardi 12, 29, 50
Rosso frat. e Bazzani G., velocip., 24 c Valentino. 343
Rosso Adriano, pittore, 47 v. Cavour. . . 280-95
Rosso Adriano e figlio, fabbr. carrozze, 46 via San Francesco da Paola 300
Rosso Alberto, avv.-proc., 5 p. S. Carlo 628-32,747
Rosso Alessandro, tappezz., 6 v. S. Tommaso . 282
Rosso Andrea, mag. alim., 42 v. Cernaia . . 386
Rosso Angelo, orolog., 25 p. Castello 277
Rosso Augusto, conciatore, 9 v. Porta Palatina 349
Rosso Augusto, mediatore sete, 18 via Maria Vittoria. 253 709
Rosso Carlo, giardiniere, 369 Pilonetto . . . 741
Rosso Carlo, 🖃, maestro, 34 v. S. Secondo 508
Rosso Carlo, neg. legna e carb., 39 v. Roma . . 304
Rosso Carlo, 🖃, fabbricante mobili, 29 via S. Secondo . . 275-82-96-97-98, 300-03, 685
Rosso Ces. alberg., 34 v. Bellezia . . 9, 27, 367
Rosso Domenico, bottaio, 22 v. del Carmine . 302
Rosso Domen., merc.-sarto, 6 v. S. Massimo . 262
Rosso Enrichetta, telegraf., 48 v. S. Quintino. 689
Rosso Enrico, ogg. antich., 24 v. Venti Sett. . 275
Rosso Felice, 🖃, geom., 27 v. Ponte Mosca 637-39-40
Rosso Fel. e figlio, tappezz., 22 p. Vitt. Em. I . 282
Rosso Franc., panieraio, 37 v. Roma 273
Rosso G., tele, 45 c. Vitt. Em. II. 283
Rosso Gabriele Ant. 37 v. Garibaldi . 28, 39
Rosso Giacomo (Ditta), deposito aceto, 8 via Ospedale . . . . . *pag.* 381
Rosso Giacomo, pastice., v. Priocca 382
Rosso Giac., pizzicagn., 59 c. Vitt. Em. II . 590
Rosso Giacinta ved. Demaria e figlio 43 v. S. Donato 58
Rosso Gio., florico'tore, 253 Pilonetto. . . . 402
Rosso Gio., mag. alim., 20 v. Stampatori . . 386
Rosso Gio., pizzicagn., 4 v. Giannone 390
Rosso Gio. 66 c. Regina Margherita . . 33
Rosso Gio., 🖃, vice-segret. Opera Pia S. Gius. 529
Rosso Gio. fu Gius. 6 c. Valentino . . 337,
Rosso Gius., 45 c. Vitt. Eman. II . . . 324, 550
Rosso Gius., dott. veterin., 52 v. Nizza . 585
Rosso Gius., decor. appart, 39 v. Mazzini . . 281
Rosso Giuseppe, prof., 45 v. S. Quintino . . 590
Rosso Luigi, macellaio, 65 v. Nizza. 599
Rosso Luigi, sellaio, 6 c. Emilia 320
Rosso Luigia in Chiara 44 v. Goff. Mameli 31
Rosso M., modista, 46 v. Garibaldi 269
Rosso Margh., fioraia, 2 v. Mad. Cristina . . 285
Rosso Maria in Grisoni 45 p. Borgo Dora. 42
Rosso Onorato, alberg., 43 v. Bertola 366
Rosso Onorato e Severino frat., disegnatori, 9 v. Garibaldi 270-71, 644, 711
Rosso Pietro, ✠, maggiore, 3 p. Solferino . 675
Rosso Pietro, latteria, 7 v. Palazzo di Città . . 383
Rosso Pietro, neg. piume, 49 v. Venti Settembre 286
Rosso Pietro, velocip., parco del Valentino . 343
Rosso Stefano, parrucchiere, 4 p. Lagrange . 348
Rosso Vittorio, alunno giudiz., 42 v. Baretti . 477
Rosso V. e C., fabb. aceto, 480 corso Regina Margherita 381
Rossotti Ang., pittore, 84 c. Reg. Margherita 642-71
Rossotti Gius., 🖃, avv., 3 p. Statuto . . 628-71
Rossotto Gio., birraria, borgo S. Donato 48, 574
Rossotto Paolo, 28 v. Accad. Albertina. . 749-21
Rostagni di Bozzolo bar. avv. Gio., giudice 13 v. S. Domenico 477
Rostagno Callisto, medico, 60 v. S. Domenico. . 495
Rostagno Corrado, parrucch., 2 v. Saluzzo. . 348
Rostagno Felicita, maestra, 3 v. Scuderie Reali 604
Rostagno Franc. 8 p. Solferino 65
Rostagno bar. avv. Gio., giudice, 46 v. Corte d'Appello. 476
Rostagno Guglielmo, macellaio, 14 p. Vitt. Em. I 599
Rostagno Luigi, parrucch., 17 v. Baretti . . . 348
Rostagno Rosa, macell., 41 v. Monferrato . . 399
Rostagno T., e figli, macell., 6 v. Bertola. . 399
Rostagno Ugo 24 c. Cairoli. 14
Rostagno, Peano e C., seme bachi, 3 v. Parini 255,311
Rostan Eug., succ. Gay e Revel, neg. cioccol., 38 v. Roma 383
Rostan E. e C., neg. cioccol., 44 p. Castello . 383
Rota Alessandro, impieg., 46 v. Ponte Mosca 464
Rota Franc. fu Ant. 34 v. Vanchiglia 7,69
Rota P. G., 🖃, (Instituto), 7 p. Carlo Felice 263,325 327-28-29-33-41,526,654-56-57
Rota Pietro, birraria, ang. v. Mad. Cristina e Baretti 374
Rotondi Ermen., 🖃, prof., 38 c. Valentino 584-98,742
Rotta Gius., 🖃, dottore, 37 c. Oporto . 670-71,723
Rotti Francesco, calz., 5 v. S. Secondo . . . 323
Rotti Antonio, lattoniere, 5 v. Duch. Jolanda 448
Rotti Gius., mobili, ang. v. Andrea Provana e v. dei Mille 282-98
Rouchaud Fern. 49 v. Lamarmora . 33,34,41
Rouchaud-Gioanetti L., maestra, 49 v. Lamarmora 604
Roussette Giulio, 2 v. Ponza 571
Roux Alberto, ing., 9 c. Valentino 582

Roux avv. Luigi, ✠, Senatore del Regno, direttore-proprietario della *Stampa*, *Gazzetta Piemontese*, 4 v. Davide Bertolotti *pag.* 417 481-92-99, 546-25-26-36-40-66, 664-68-70-74
Roux Oscar, avv. pubblicista, 44 c. Valentino . 664
Roux e Viarengo, tipografi editori. 4 via Davide Bertolotti 286-88
Roux-Bercanovich Itala, 20 p. Solferino . . . 493
Rovagna Adel. in Rastelli 24 v. S. Quintino 50
Rovagna drogh., 54 v. S. Chiara. 314
Rovareto frat. e sorelle di Gius. 83 via Esposizione 25
Rovarino Bernardo, latton., 37 v. S. Domenico 336
Rovasenda di Rovasenda fratelli di Gius. 6 via Arcivescovado 5
Rovasenda di Rovasenda dei conti di Melle Alessandro, 🖃, deputato, direttore Opera di S. Paolo, 2 p. Maria Teresa . 417-28-59,699
Rovasenda di Rovasenda conte Carlo, 32 via dei Mille 428
Rovasenda di Rovasenda e del Melle conte Luigi Casimiro, 86 c. Vitt. Em. II 450-53
Rovasenda di Rovasenda cav. Luigi (Sciolze) 456,712
Rovasenda di Rovasenda nobile Gius., 6 via Arcivescovado 428, 507, 712
Rovasio L., parrucch., 43 v. Maria Vittoria . 348
Rovatti Andrea, sellaio, 74 c. S. Maurizio . . 320
Rovatti e C., calzol., galleria Subalpina . 279,323
Rovea Camillo, avv.-procur., 5 v. Valeggio . 632
Rovea Gio., ingegn., prof., 24 v. S. Anselmo 590,615
Rovea Nazarino, mag. alim., 8 v. Ospedale . . 386
Rovea Secondo, 🖃, dott., 24 v. S. Anselmo 589,649
Roveda Luigi avv. 45 c. Duca di Genova. 24
Rovè Angelo, acque gazose, 40 v. Burdin 44,374
Rovei fratelli, latteria, 40 p. Eman. Filiberto 383-84
Rovei Antonio 29 v. Moncalieri 39
Rovei Luigi, bozzoli, barriera di Lanzo . . . 255
Rovei Luigi fu Gius. 4 v. Priocca . 22,26,46,52
Rovei Maurizio, terraglie, 57 c. Vitt. Em. II . . 285
Rovella Davide, impieg. *La Generala* 482
Rovello cav. Alberto, ing. miniere, 52 v. Maria Vittoria. 636-73
Rovera, farm., ang. v. Mazzini e Andrea Provana 655
Rovera Costanzo fu Gio. 49 v. Principi d'Acaja. 51
Rovere (*vedi* della Rovere).
Rovere, drogh., 22 v. dei Fiori 344
Rovere Aless., 4 v. S. Donato 58
Rovere Antonio, vinaio, 9 v. Beccaria . . 376-80
Rovere Carlo, avv., 22 v. della Rocca 628
Rovere Cesare, 🖃, rappres., 44 p. S. Carlo. . . 349
Rovere Cesase, 🖃, 7 v. dei Mille . . . 5, 23
Rovere Claudio, farmacista (Stupinigi) . . . 639
Rovere Gius. fu Stefano frat. e sor. 6 via S. Francesco da Paola. 58
Rovere Igor., med.-chir., 18 v. S. Quintino . 580, 632
Rovere Paolo, 1 v. Genova. 640
Rovere Pia, pittrice, 39 v. Po. 642
Rovere T., biancherie, 7 v. Roma . . . 267,320
Rovero Bened., sarta, 41 v. Princ. Amedeo . 259
Rovesti Enrico, verific. (Moncalieri) 461
Rovetti Carlo, 🖃, impieg. municip., 40 v. Juvara. 434
Rovetti Franc. ved. Debernardi e figlio 47 v. Montebello 40
Rovetto Gio., sarto, 25 v. Baro'o. 261
Rovey G. rappres. Cartiera, 7*bis* v. Cavour, *abitaz.* 41 v. Cavour . . 52, 291, 354, 638-39
Rua Ernesto, orefice, 35 v. Roma. 276
Rua Giuseppe, falegname, 45 v. dei Fiori . . 303
Rua Gius., negoz. frutta, 9 v. S. Secondo . . 392
Rua Giuseppina ved. Solaro di Villanova marchese Camillo 28 v. Accad. Albertina 3
Rua Michele sacerd., 32 via del Cottolengo . . *pag.* 44, 20, 22, 53, 56, 487, 508
Rua Michele, vinaio, 1 v. Pastrengo 380
Ruà Marietta, mercerie, 1 v. Ariosto. 272
Ruà Ogniss., neg. trine, 2 v. Garibaldi. 255-56-70
Ruata Franc., avv.-proc., 13 v. Garibaldi . 628-32
Ruata Sec., neg. macch., 6 v. S. Tommaso . 337
Rubadi Carlo, ✠, impieg. Ord. Mauriz. (Roma) 413-14
Rubatto coniugi, neg. paste, 34 v. Maria Vittoria. 394
Rubatto frat., neg. mobili, 20 v. Genova . . 298
Rubatto Antonio, usciere R. Questura 458
Rubatto Antonio, impieg., 45 v. Donati . . . 463
Rubatto Giuditta, insegn., 4 v. Passalacqua . 604
Rubatto Giovanni, inserv., 49 v. dei Fiori. . 584
Rubeo frat., panierai., 24 v. Borgo Dora. . . 273
Rubeo Teofilo, 🖧, 🖃, ten. gener., 47 c. Re Umberto 50,52,59
Rubietti Giov., calzolaio, 23 v. Cibrario . . 323
Rubin Carlo, medico, 8 v. Assarotti . . 512,652
Rubin-de-Cervin bar. Ernesto, 19 c. Oporto . . 428
Rubino Ant., panatt., 147 Cavoretto 403
Rubini Antonietta, maestra, 48 p. Vitt. Em. I. . . 604
Rubino C., pizzic., 445 c. Reg. Margherita 386-90
Rubino Carlo, neg. legna e carb., 6 v. Barolo. 304
Rubino Carlo Sebast. 24 v. Massena . . 37
Rubino Edoardo, canon., 6 v. Corte d'Appello. 484
Rubino Edoardo, scult., 24 v. Montebello 642-44-74
Rubino Gius. 40 v. Caselle 47
Rubino ed Ugotti, mode, 37 v. Roma 257
Rubiola coniugi e figli barr. di Milano. 54,58
Rubiola eredi 1 v. Carena. 45
Rubiola Angela 150 v. Circonvallazione. 74
Rubiola Annetta in Griffa 9 v. Grassi. . 34
Rubiola Carlo fu Carlo isol. 498 v. Ceva . . 49
Rubiola Dom. 150 v. Circonvallazione . . 74
Rubiola Giulia, maestra, 778 str. di Cuneo . . 595
Rubiola Lucia in Cociglio 150 v. Circonvallazione. 74
Rubiola Maria, lanterne magiche, 7 v. Corte d'Appello 329-32-42-44
Rubiola Maria e figli, dep. ghiaccio, 72 barriera di Milano 374
Rubiola Petronilla, insegn., 42 v Mercanti. 598,644
Rudloff Guglielmo, 8 v. S. Domenico. . . 543-44
Ruella Bonifacio, pastic., 26 v. Cernaia . 582-96
Ruella Felice, pellicciaio, 36 v. Cernaia . . 349-20
Ruella Ferdinando, macellaio, 29 v. Ormea. . 399
Ruella Gio., aiut. ing., 74 c. S. Maurizio . . 455
Ruella Giuseppe, mode, 45 p. Castello 257
Ruella Stef, avv. not., 4 p. Solferino . 548-27, 628-33
Ruelle Carlo, 🖃, ten. col., 8 p. Gran Madre di Dio. 585
Rufatti Dom. e C., alberg., 8 v. Bellezia . . 366
Ruffa frat., falegn., 42 v. Princ. Tommaso . . 303
Ruffa Nicola, neg. vino, p. barr. di Nizza 376,405,706
Ruffatti G., bianch., 2 v. Accad. Scienze 266-67-68
Ruffina Carlo, macell., 26 v. S. Donato. . . . 399
Ruffinato Maria in Anglesio 40 v. Fabro. 25
Ruffinella Rosa, fornaio, 64 v. Mad. Cristina . 396
Ruffinetto Gius., 43 v. Palazzo di Città . . . 354
Ruffini Arturo, 🖃, impieg., 49 v. della Rocca. 703
Ruffini Franc., dott., 4 c. Vitt. Em. oltre Po. 574-79
Ruffino (*vedi* Bosco di).
Ruffino coniugi 8 v. Roma 55,71
Ruffino Ant., maestro, 53 v. Goffredo Casalis . 601
Ruffino Gaetano, insegn., 53 v. Goffredo Casalis 644
Ruffino Gio., geom., 14 v. della Zecca. . . . 457
Ruffino Gio., sellaio (Mad. del Pilone) 403
Ruffino Gius., neg. vino (barr. d'Orbassano). . 405
Ruffino Ippol. perito, 45 v. Mazzini . 38,639-49
Ruffino Luigi, conduc. alb. Campanile. . . . 362
Ruffino e Griggi, velluti, 13 v. Barbaroux e 7 v. Mercanti 255-70

Ruffino-Martinotti L., insegn. ,53 v. Goffredo Casalis . . . . . *pag.* 604
Ruffoni G. e C., neg. stoffe, ang. v. Garibaldi e 2 v. Genova 257-62
Ruffoni Giovanna, ispett. Scuole munic. 600
Ruffoni Ugo, rag. (Roma). 705
Ruga R., neg. vini, 82 c. Princ. Oddone . . .380
Ruggeri Pietro, calzol., 36 v. Cernaia 323
Ruggeri Vinc., tenente artigl. Scuola d'applicaz. 586
Ruggia Isid. stucc., 27 v. Legnano . 33, 305
Rughi Ed., ✻, ing., 3 via Perrone. . .609-19-20
Rumiano Gius., conduc., alb. Tre Galline . .364
Ruoredda Gius., mag. alim., 2 c. Casale. . .386
Ruppert Willy, 44 v. Venti Settembre 680
Rusca Gius. fu Gius. 20 v. Bertholl et. . . 40
Ruscazio Emilio ing., 45 c. Vinzaglio 64,65,636
Ruschena Abele, impieg. post., 34 v. Mad. Crist. 688
Ruscone frat. 23*bis* v. Ormea 8,44
Ruscone Gio., vetturale, ang. v. Ospedale e v. Carlo Alberto 357-59
Ruscone Gius., cartol., 34 v. Mad. Cristina . .294
Rusconi Angiol. in Birocco 9 v. Viotti. . 74
Rusconi Antonio e sor. fu Ignazio 2 via Bertola 40, 69
Rusconi Teresa in Dogliani 9 v. Viotti . . 74
Ruspino C., fabbro ferraio, 44 v. S. Massimo. 345
Russi Giovanni, maestro ortic. alla *Generala*. 482
Russiano Bartol., prof., 30 v. Gioberti . . . 590
Russò figli, fabbr. turaccioli, 32 v. Saluzzo. .345
Russo Federico, neg. paste, 45 v. S. Quintino 394
Russo Pietrina, tabacc., staz. Porta Nuova . .464
Rutto Carlo, parrucch., 8 c. Casale. 348
Ruzzanti Gio., ✻, avv. econ. R. Univ., 13 v. Po. 574
Ruzzo Franc., neg. vino, 53 v. Ponte Mosca . 376

S

Sabbadini Anna Ida, 6 c. Duca di Genova. *pag.* 610
Sabbatini prof. Alfonso, sacerd., 9 v. Deposito. 529
Sabbione (*vedi* Provana del).
Sabbione Gius., pittore, 29 c. Oporto 642
Sabbione Martino, impieg., v. Passalacqua. .690
Sabbione Venanzio, avv.-proc., 20 v. S. Dalmazzo 628-32
Sabre Carlo, usciere, 43 v. Po 578
Saccaggi Antonio, 20 v. S. Ottavio 484
Saccaggi Cesare, pitt., 28 v. Cavour 642
Saccarelli Paolo, ing.,3 v. Assarotti . .350,523,636
Sacchetti Ant., cappellaio, 23 v. Cavour . . .279
Sacchetti Cesarina, insegn., 4 v. Lascaris . . .604
Sacchetti Lorenzo, avv., 4 v. Lascaris . 568,674
Sacchetto Clara, levatrice, 42 v. Basilica . .658
Sacchi Carlo, inserv., palazzo Carignano . . .564
Sacchi Car. in Guglielminetti 28 v. Reggio. 53
Sacchi Costanza, 26 v. Po 531
Sacchi Gius. Ant., inserv., palazzo Carignano. 561
Sacchi Guido, ragion. (Milano) 704-22
Sacchi Lucia, fabbric. (Mad. di Campagna) . .464
Sacchi-Fiore Maria, ricamatrice, 6 via Principe Amedeo 270
Sacchi Guglielminetti e C., carboni artificiali, ang. vie Reggio e Mantova 305
Sacchi Michelang., ing., impieg., 8 v. Arsenale. 696
Sacchi-Guggi Alcea, maestra, 4 v. Passalacqua . 604
Sacchiero Silvio, impiegato, 4 v. della Zecca. 587
Sacco coniugi, fornai, 31 v. Nizza 396
Sacco frat. e sor. fu Cesare 30 v. Orfane. 41,48
Sacco Adele, vinaia, 24 v. Rossini. . . . *pag.* 560
Sacco Ales., avv.-proc. 9 v. Scuole . 49, 58, 632,724
Sacco Angelo, ✻, ten. co'onn., 29 c. Raffaello. 567
Sacco Carlo, impieg., 6 v. Princ. Amedeo . . 461
Sacco Carol., lanerie e tel., p. Eman. Filiberto . 564
Sacco Dom. fu G. B. 44 v. Passalacqua . .
Sacco Domenico, 6 v. Montebello 78
Sacco Domen., pesatore, 4 p. Gran Madre di Dio. 588
Sacco Edoardo, materassaio, 16 v. Cittadella . .
Sacco Eman., agente, 27 v. Bogino 69
Sacco Federico prof., 18 c. Vitt. Em. II. 73, 569, 578-82, 714
Sacco Federico, tratt., 23 v. Ponte Mosca . . 568
Sacco Francesco, sacerd., 28 v. Mercanti. 89, 587
Sacco Gio. Batt., droghiere, 21 v. Genova. . . 514
Sacco Giov., tratt. e mag. alim., 7 v. S. Massimo e 5 v. Assietta 367-69, 486
Sacco G. B. fabbr. menta, 74 c. Principe Oddone 54, 57, 612
Sacco Gustavo Alessandro, avv., 34 c. Siccardi. 569
Sacco Luigi 35 v. Carlo Alberto. . . 48, 538
Sacco P., veter., 29 v. Princ. Tommaso. . . 659
Sacco Paolo, dott. (Mad. Pilone) . 446,524-33,652-92
Sacco Quintillia, concess. vettur., p. Carlo Felice 558
Sacco Randolfo, perito, 4 v. Bogino . . 639-40
Sacco Teresa, sarta, 42 v. Po 259
Sacco De Gioannini Maria, insegnante, 3 via Passalacqua. 594
Sacco Scanagatti Adelina 11 v. Amedeo Avogadro 64
Sacconi e Ferrero, vernic., angolo vie Pallamaglio e Salluzzo 284
Sacerdote frat. fu Isac. 15 v. Bogiuo . 41, 23
Sacerdote frat. fu Raffaele 45 v. Venti Sett. 70
Sacerdote A., negoz. mode, 27 v. Roma . . . 297
Sacerdote Adolfo, ing., 47 v. S Giulia 636
Sacerdote Anselmo, impieg., 4 v. Mazzini . .435,642
Sacerdote Aron Bellom (eredi) 4 via Garibaldi 28,62
Sacerdote Balilla, avv., 43 v. Roma 535
Sacerdote Camilla in Sacerdote 43 v. Po. 49
Sacerdote Camillo, impieg. (Dock), 9 v. Bogino. 462
Sacerdote Camillo, prof., 29 v. Genova 669
Sacerdote Donato fu Benedetto, 7 v. Cavour . 535
Sacerdote Edoardo, perito, 27 v. Roma . . . 639
Sacerdote Elisa, insegn., 5 e 7 v. S. Anselmo 536
Sacerdote Em. e figlio 65 v. Venti Settembre 70
Sacerdote Emanuele fu Salvador (eredi) banch., 43 v. Roma 28,255
Sacerdote Eman. fu Lazzaro 15 v. Bogino . 14
Sacerdote Enrico, medico, 64 c. Casale . 499,652
Sacerdote Enrico, pubbl., 7 c. Vinzaglio . . 667
Sacerdote Enrich. in Malvano 63 v. dei Fiori 26
Sacerdote Ezechia, ✉, e C., banca, 26 v. Maria Vittoria 253,696
Sacerdote Fausto, avv., console, 13 via Finanze. 448, 628
Sacerdote Fed., avv. proc., 85 c. Vittorio Emanuele II. 73,628-32
Sacerdote Francesco, ✉, avv. c. Vitt. Em. II 749
Sacerdote G., tipogr., 43 v. Finanze . . . 288-89
Sacerdote Giac., avv., 73 c. Vitt. Em. II. . 488,640-70
Sacerdote Lazzaro 87 c. Vitt. Eman. II. 35, 73
Sacerdote Leone, 4 v. Garibaldi. 707-08
Sacerdote M. già Matteudi negoziante, 7 via S. Teresa. 255-56
Sacerdote Marianna in Levi 24 v. Berthollet 40
Sacerdote Pacifico, avv. proc., 7 v. Pescatori . .652
Sacerdote Raffaele forn. milit., 64 corso Casale 17, 25, 262-80
Sacerdote Raffael fu Moise, 42 v. Pio Quinto 488

Sacerdote Salv., ✉, avv., 7 corso Vinzzaglio, *pag* 539-53, 628
Sacerdote Samson et fils, oggetti antichi, 20-25 v. Maria Vittoria. 275
Sacerdote Teodoro, prof., 24 v. Roma . . .610-20
Sacerdote Vita fu Elia 13 *bis* v. Berthollet 40
Sacerdote Vitt., avv., 40 c. Valentino 628
Sacerdotti C., dott. assist., 30 c. Raffaello 576-80, 652
Sacheri Giovanni, ✉, ing., 25 c. Vitt. Emanuele II . . . 566-96, 636 44-61-85, 743-23
Sachero Celest., ✻, ten.-gen., 20 v. Garibaldi. 673-79
Sachero Melchior., avv-proc., 20 v. Garibaldi 628-23
Sacconney Teod. ristor., scalo Porta Nuova: *abit.* 71 v. Nizza . . 35, 42 44,72,372
Sada eredi di Carlo 40 v. S. Tommaso. 41,63
Sada Gazzera Franc., vett., c. Vitt. Em. II, ang. v. Goito 358-59 60
Saettone-Bogani L., insegn., 180 c. Reg. Margh. 604
Saettone Fed., ten., 180 c. Reg. Margherita . 544-48
Saffio Andrea, ✉, dirett. scolast., 2 v. del Carmine. 520-46, 599, 601
Saffirio Angela, maestra, 2 v. del Carmine . .604
Saffirio Rosa, maestra, 2 v. del Carmine. . .604
Saggio Normale delle Sete, 26 v. Ospedale . . 253
Saglia Oddino, birraria, 7 v. Bellezia 374
Sagliano (*vedi* Cusani di).
Saglietto Giacomo, medico-chirurgo, 31 via S. Massimo 494,545-46,652
Sabadun Giuseppe, amministr. Banca Commerc. 704
Sagramoso conte Palatino Orazio, capitano, 42 v. S. Massimo 585
Saibene C., prof., 35 v. S. Chiara 589-91, 640-43-44
Sailer Antonio, prof., 8 p. Gran Madre di Dio 587
Saint-Amour (*vedi* Muffat de).
Saint-Pierre (*vedi* Bollati di).
Sala di Musica, 54 v. della Zecca 620
Sala (*vedi* Calleri di).
Sala frat. fu Franc. 23 v. Rossini . . . 55
Sala Carlo, latton., 12 v. S. Donato 336
Sala Franc. fu Ambr., costrutt., 23 v. Rossini . 344
Sala Gaetano, insegn., 29 v. Baretti 508
Sala G., cappell. cimit. S. Pietro in Vincoli 440-84-87
Sala G., vinaio, ang. p. Porta Palatina e via Bastion Verde 380
Sala Gio., ✻, direttore Real Casa, palazzo Reale 409
Sala Giovanni, macell., 27 v. Mazzini 399
Sala Gius., medico, 77 str. di Francia 446,520-34,652
Sala Ottavio, chimico industriale, 33 v. Nizza.
Sala R., conciat. pelli, Madonna di Campagna 348
Sala Romeo (eredi di) 4 c. Duca Genova 24,29
Sala Tranquillo, latton., 24 v. S. Donato. . .336
Sala Vinc., drogh., ang. v. Rocca e Maria Vittoria 314
Sala e C., rappr., 55 v. Nizza 354
Sala, Bassetti e De Silvestri, succ. Tagini, ombrellai, 43 v. Finanze 274
Sala P. e C., scarpe gomma, 26 v. Roma 325-50-72
Saladino Adele 36 v. Circonvallazione . . 74
Saladino Franc., maestra, 4 v. Bellezia . . .604
Saladino Laudomia, 4 v. Bellezia. 595
Salamano Felice, fabbro-ferr., 7 v. Goito . .345
Salandra Antonio, ✻, avv., ministro e segret. di Stato (Roma). 416
Salandro Domenica, tabacchi, 3 v. Bava. . . .464
Salassa Dom., neg. mob. ferro, 38 v. Cernaia 298,326
Salati Ercol., ✉, avv., 45 v. S. Dalmazzo 628,702
Salchi Vittorio, 51 v. Massena 706
Sale d'Argentine (*vedi* Beria di).
Salera Virg., drogh., ang. v. Andrea Doria e v. Lagrange. 344
Salerno Rocco, mercerie, p. Em. Filiberto pon.. 272
Sales sorelle 116 c. Reg. Margherita. . . 53
Sales Placido, avv., 116 c. Reg. Margherita . .520
Salesiana (tip. e libr.), 32 v. Cottolengo e 4 v. Madama Cristina . . *pag.* 286-88-89-93-95
Salesse Edoardo, ragion., 2 *bis* c. Palestro . .638
Saletta Aug., ✉, avv., 98 c. Vitt. Eman. II. . 459
Saletta Caterina, berretti, ang. v. Corte d'Appello e Bellezia 279
Saletta Rosina, maestra pianof., 98 c. Vitt. Em. II 624
Saletti Manfredo, insegn., 60 v. S. Quintino . 642
Saletti Pietro, 60 v. S. Quintino 643
Salice R., fabbro-ferr., 38 v. S. Anselmo . . 345
Salina Dellina, mercerie, 18 v. Genova 272
Salino conte Alfredo 81 c. Vitt. Eman. II. 33, 35,73, 328, 428
Salino Alfonso, conduc., alb. Fucina 360-64-64-65
Salis Pietro, avv., 25 v Garibaldi 465
Sallier de la Tour conte Vittorio, 41 v. Carlo Alberto 428
Salmini frat., bustai, 48 v. Po 260
Salomone Aless., ✉, capo-tecnico, 17 v. Arcivescovado 468
Salomone A. Mario, ing., 40 v. S. Tommaso 636-38-74
Salomone Franc. fu Michele neg., 11 c. Re Umberto 48,292,354
Salomone Gio., dirett. scolast., 26 v. Belvedere 522, 599, 604
Salomone Gio., prof., 40 v. S. Tommaso . . . 547
Salomone Gius., sacerd., 6 v. Amedeo Avogadro 494
Salomone Mich. 26 v. Nizza 43
Salomone frat. e sor. fu Ant. 32 v. Borgo Dora 12
Salsa Dom., materass., 2 borgo Vanchiglietta . 402
Salsa Domenico, calzolaio, 23 v. Porta Palatina 323
Salsotto Giovenale, ✉, med.-chir., 32 c. Vittorio Emanuele II. . . . 482-94-99, 652
Salsotto Gius., prof., dott., 3 v. Assietta. . .590
Salton L., aiut. ing., 9 v. S. Francesco da Paola 465
Salussolia (litogr. Carpignano e C.), 28 via Maria Vittoria. 289
Salussoglia Luigi 5 v. Beccherie 9
Salussolia Angelo, ✉, 44 v. Maria Vittoria . 515
Salussolia Federico, 252 str. Circonvallazione. 533
Salussolia-Brosio Natalina, sarta, 3 v. Rossini. 259
Saluzzo (*vedi* Massa).
Saluzzo di Castellaro march. Marco, 1 via Consolata 428
Saluzzo di Crissolo conte Ludov., 1 v. Consolata 428
Saluzzo di Paesana marchesa Aurelia nata Bricherasio, 1 v. Consolata . . 428-93, 540-42
Saluzzo di Paesana nob. Carmen, 1 v. Consolata 540
Saluzzo di Paesana e Castellar conte Lodovico 4 via Consolata 21
Saluzzo di Paesana e Castellar cont. Maria 4 via delle Scuole 16, 28, 64
Salvadore Dom., salsam., 8 v. S. Donato . . .390
Salvadori Aspasia, banco lotto, 2 v. S. Massimo. 466
Salvadori Cipriano, pizzicagn., 22 v. Genova . 390
Salvadori Giacomo, archiv., 5 v. dei Mille . .636
Salvadori Gio., avv., 26 v. Garibaldi 628
Salvadori I. e C., legnami, 40 v. Massena . . 301
Salvadori conte Tomm., prof., 17 via Principe Tommaso 429,564-64-89,673
Salvadori di Wiesenhoff nob. Giacomo, ✉, ing., 5 v. dei Mille . . 429-49-51-52-56,699
Salvagno Carlo fu Luigi 19 v. Priocca . 52
Salvago G. B., tintore, 2 v. S. Domenico . .269
Salvago L. ved. Biglia 440 v. Circonvallazione 74
Salvai Vittorio, valigiaio, p. Saluzzo 320
Salvaj Ang., ✉, impieg., 5 v. Mazzini . 538-74
Salvano coniugi, mode e novità, 2 v. Viotti 257-59
Salvatico G. A. e C., pavim. legno, 42 v. Carlo Alb. 300
Salvetti Ernesta, neg. selvagg., 2 v. Galliari 386-90

Salvi Del Pero cont. Delfina in Albertengo di Monasterolo 57 v. Venti Sett. *pag.* 34
Salvini Albina, mercerie, 2 v. Andrea Doria 267-72
Salvini e C., cristall., 70 v. Venti Settembre . 285
Salvioli Ignazio, dott. prof., R. Università . .576
Salza Pilade, cancelliere, 46 v. Ponte Mosca . 479
Salza Silvio, pastice., 35 v. Mantova 382
Salza Vinc., avv., 4 v. Milano 623-28
Sambucco Carlo, dott., consigl. comun., 40 via Orto Botanico 431, 662 68-69
Sambucco Giov., medico, 10 v. Orto Botanico 544
Samminiatelli Zavarella conte Carlo, colonn., 24 v Po 473, 675
Sammori G.B., sac. prof., 4 v. Mad. Cristina . 88, 487
Sampò sor., modiste, 2 v. Accad. Scienze . . 260
Sampò Gio., impieg., 5 v. Finanze 696
Sampò Gius., usciere R. Questura 457
Sampò Luigi, materass., 38 v. Montebello. . 326
Sampò Pietro, ragion. (Ciriè) 469
Sampò Vitt. profum. e parrucch., 4 via Roma; *abitaz.* 40 c. Dante . . . 23, 342-48
Sampò-Vallerino Ernesta, insegnante, 2 corso Beccaria 525, 665-67
San Clement (*vedi* Sauteiron de).
San Damiano (*vedi* Carlevaris di).
Sana B. e frat., pizzic., 18 v. Genova . . . 390
Sandler Carol. in Geoffroy 5 c. Napoli. 42
Sardonati Gius., pizzicagn., 46 c. Casale . . 390
Sandrone C., fabbr. soda, strada R. Parco 340-46
Sandrone fratelli, neg. mobili, 24 v. S. Dalmazzo 270-74-75-82-96-97-98
Sandrone Domenico, 45 v. Bertola . . . 326, 743
Sandrone Gio., neg. legna e carb., 44 v. Berthollet 304
Sanero Bart., ragion., 17 v. Ottavio Revel. . 638-39
San Franco (*vedi* Capello di).
Sangalli Lor., caffett., 4 str. R. Parco . . . 371
San Germano (*vedi* San Martino di).
San Giorgio (*vedi* Biandrate di).
Sangiovanni-Magnetti Amalia, maestra, 5 via Ottavio Revel 604
San Giuliano (*vedi* Cusani di).
Sangler Carlo, valigiaio, 9 v. Pietro Micca. . 320
Sanglerat Angelo, tornit. legno, 44 v. Ormea . 296
Sanglerat Gio., cappellaio, 44 v. Lagrange . . 279
San Gregorio (*vedi* Icheri di).
Sanguinetti E., impieg post., 38 c. Vitt. Eman. II 688
San Marcel (*vedi* Pastoris di).
San Marco (*vedi* Rosa di).
San Martino (*vedi* Celebrini di)
San Martino (*vedi* Marchetti di).
San Martino (*vedi* Michelini di).
San Martino (*vedi* Perrone di).
San Martino (*vedi* Ponza di).
Sanmartino Angelo, materass., 23 v. Cibrario . . 326
Sanmartino-Bassino Veronica, levatr., 98 corso Regina Margherita. 658
Sanmartino Maria, levat., 41 p. Eman. Filiberto. 658
Sanmartino Michele, fabbro, 10 v. S. Quintino . 345
San-Martino d'Agliè marchese Carlo 428
San-Martino d'Agliè march. Vittorio 428
San-Martino conte di Castellamonte 428
San-Martino di Chiesanuova nob. Massimiliano, 44 v. Madama Cristina 428
San-Martino di S. Germano march. Casimiro 12 c. Vitt. Em. II 73, 428, 673
San-Martino di San Martino e Strambino nob. Gioachino, capitano 428
San-Martino di Strambino conte Ferdinando . 428
San-Martino di Valperga conte Guido, senatore, 36 c. Oporto 417-28-94
San Marzano (*vedi* Asinari di).
San Michele (*vedi* Massimino di).
Sanna, conduc., albergo Milano . . . . *pag.* 34
Sanna-Solaro Gio. Maria, prof. sac., 28 via Barbaroux.
Sannazzaro di Giarole conte Gio. Batt., 41 via Carlo Alberto 428
Sannazzaro Cesare, ✻, magg., 8 v. Assarotti . 468
Sannazzaro Stefano 63 v. Nizza . . . . .
Sanquirico coniugi 37 v. Campana. . . .
Sanquirico Carlo, professore, 37 via Campana 44
Sanquirico Ettore, perito, 45 c. Siccardi . . .
Sansalvadore Giac., specch., 4 v. Stampatori 280-8
San Salvatore (*vedi* Arnaud di).
San Secondo (*vedi* Bianco di).
Sanseverino-Vimercati conte Alfonso, senatore (Milano) 696, 70
Sansoldo Gio., macine, 44 v. Fucina . . . .
Sansoni Luigi, dott., 13 p. Vitt. Em. I 565 76-80,
Sant'Agabio (*vedi* Vicari di).
Sant'Agabito (*vedi* Caracciolo di).
Sant'Albano (*vedi* Barel di).
Sant'Albino (*vedi* Righini di).
Sant'Ambroise (*vedi* Galleani di).
Sant'André (*vedi* Thaon di).
Santamaria sor., modiste, 20 v. Pietro Micca 257-6
Santanera, sarto, 33 v. della Zecca . . . . .
Santanera Armando, rag., 5 v. Belvedere . .
Santanera Gius. 5 v. Belvedere . . . .
Santanera Venanzio, medico, 81 c. S. Maurizio
Sant'Antonino (*vedi* Pullini di).
Santa Rosa (*vedi* Rossi di).
Santi A., lanerie e tel., p. Eman. Filiberto. .
Santi Ant., agente imposte, 20 v. Pietro Micca 46
Santi Cesare, fu Gius. 28 v. Bava . 9, 6
Santi Flavio, dott., 37 c. Re Umberto . . . 652-7
Santi-Leoncini C., modiste, 4 v. Roma. . . .
Santi e Cavalli, rappr., 6 c. Siccardi . . . 335-5
Santiano Andrea, ristor. (Tesoriera) . . . . .
Santiano e C., farmacista, ang. v. della Rocca e dei Mille 65
Santo Michele, pirotecnico (reg. Cavoretto) . 34
Santo Michele, usciere R. Questura. 45
Santonè Angelo, ing., 3 v. S. Quintino. . . . 65
Santoni Arturo, ingegnere, 4 v. dei Fiori . . 63
Santoni Gius., ispett. P. S. 45
Santoro Ferdinando, istitutore, 4 v. Scuole . . 593
Santoro Filippo, ing., 17 v. Bogino 69
Santoro Pietro, impieg., 25 c. S. Maurizio . . 46
Santuario della Consolata 2
Santuario di Graglia 10 v. Garibaldi . . 33
Santucci Vitt., vinaio, 54 v. Moncalieri . . . 39
Sapellani conte Enrico 42
Sapelli Luigi, direttore del giornale *La Luna* e redattore della *Gazzetta di Torino*, 2 v. Viotti; *abit.* 42 v. S. Quintino 644-60-63-68-69
Sapelli-Melina conte di Capriglio 43
Sapetti Ant., neg. paste, 30 strad. di Lanzo 386-4
Sapetti Domenico, calzol., 42 v. Giulio . . . 32
Sapetti G., selvaggina, 6 p. Palazzo Città . . 58
Sapetti Gius., (Ditta) tappezz., 4 v. Consolata 282-97-
Sapetti Gius., usciere Tribun., 44 c. Napoli . .
Sapetti Gius. 23 v. Biella 41-4
Sapino Gius., calzol., 3 v. Venti Settembre . 3
Sapetti Pietro, orolog., 26 v. Accad. Albertina. 27
Saporito bar. Vinc., sotto-segret. di Stato (Roma 4
Sappa Maria ved. Flandinet 2 v. Gio. Bercher 4
Sappa M. in Cian 4 p. Palazzo di Città . .
Saracco coniugi 16 p. Statuto . . . . .
Saracco coniugi, vinai, 40 c. Duca di Genova 3
Saracco A., conciatore, 14 v. Barbaroux . . .
Saracco Cristina 23 v. Juvara . . . .
Saracco Enr., orolog., 8 p. Vitt. Em. I . . . 27
Saracco Franc., pizzic., 7*bis* v. S. Secondo . . 3

Saracco avv. Gius., senatore (Roma). *pag.* 413-16
Saracco Leandro, (🏛), tesoriere, 9 v. Scuole . 526
Saracco-Rocco, vinaio, 40 v. Bogino . . . 380
Saraceno di Torre Bormida conte Carlo, 22 v. della Rocca 428
Saraceno di Torre Bormida nata Gianazzo di Pamparato contessa Enrichetta, 22 via della Rocca 428, 526, 613
Saraceno G., fumista, 37 v. Mazzini 309
Sarcat Gio., avv. pubblicista, 5 via Quattro Marzo 628-68-69
Sarasin-Iselin Alfredo (Basilea) 716
Sarasino Carlo, 30 v. Napione 682
Sarassio, conduc. alb. della Croce Rossa . . 364
Sarda coniugi, drogh., ang. v. Galliari e Ormea. 344
Sarda Gio., tornit. in legno, 49 c. Vitt. Em. II. 296
Sardi frat., negoz. vini, Dock 376
Sardi Andrea, floricoltore, 50 v. Po. . . . 285
Sardi Bart., vinaio, 44 v. della Rocca . . . 380
Sardi Carlo, 3 c. Regina Margherita 745
Sardi Gio., neg. vino, nel Docks 376
Sardi Gius., avv., 24 v. Monte di Pietà . . . 628
Sardi Giuseppe, (Milano). 748
Sardi Orsola in Boglietti 44 v. Montebello. 40
Sardi P., merc., ang. v. Ospedale e Lagrange . 272
Sardi Stefano, calzol., 2 v. Mazzini 323
Sardi Vinc., ing., 45 v. Genova . . 636, 714-19
Sardi e Tirone, ortopedici, 9 v. Lagrange 636-37
Sardi-Massa Caterina, levatr., 23*bis* v. Ponte Mosca 658
Sardo, conduc., alb. Gran Mogol 362
Sardo Benedetto, latton., 44 v. Rossini . . . 336
Sardo Stefano, drogh., 44 v. Nizza 314
Sardo-Pareto Placida, levatr., 8 v. Gioberti 447, 658
Sargian Giuseppa, trattoria, 39 v. Nizza . 368-70
Sargiano Luigi, impieg., 8 v. Accad. Albert. 566
Saroglia Ant., falegname, 5 v. Gerdil 303
Saroglia Em. 44 v. Piossasco 48
Saroglia Enrico, scatolaio, 15 v. Stampatori . 294
Saroglia F., falegname, 27 v. Cibrario . . . 303
Saroglia Maria, macell., 17 v. Ponte Mosca . 399
Saroldi Carlo ing., 5 v. Ospedale 17, 69, 636 672, 724
Saroldi Luigi e C. fabb. cristallerie, corso Regina Margherita (Martinetto) . 22, 53, 284
Saroldi e Scotti, agenti, 41 p. S. Carlo. . . . 349
Sarrù Severino, parrucch., 6 v. Giulio . . . 348
Sarteur Dina, telegr., 30 v. Bava 689
Sarti Gius., ✻, avv., 4 v. Po . . . 38, 628
Sarti Guido, medico, 102 c. Casale 652
Sarti Telesforo, pubbl., 7 v. Moncalvo . . . 664
Sartini G. A., 45 v. Arsenale. 720
Sartirana Pilade, impieg., 3 v. Princ. Tommaso 687
Sartirana Teresio, dott., 3 v. Princ. Tommaso 490-97, 544, 652
Sartore Batt., macell., 47 v. Gioberti 399
Sartore Edoardo, impieg., 29 v. Moncalieri. . 471
Sartore Federico, capit., 26 v. Legnano . . . 470
Sartore Gio., macell., ang. v. S. Secondo e corso Duca di Genova 399
Sartoretti Gius., falegn., 3 v. Private . . 280, 303
Sartoretto, orolog., 45 v. Nizza 277
Sartoretto Giov., 33 v. Accad. Albertina. . . 548
Sartori G., fotografo, 3 c. Reg. Margherita 290, 715
Sartori Vincenzo, ombrellaio, 32 v. Cernaia . 273
Sartori-Parmeggiani Giuseppina, insegn., 49 v. Ormea 604
Sartori, Tacchini e C., rappres., ang. v. Garibaldi e Venti Sett. 315-75-82-83-86-90-91
Sartoria Centrale, 6 v. Porta Palatina . . . 262
Sartoria Milanese, 27 v. Garibaldi. 262
Sartoria Sud Americana, 2 v. Gazometro . . 264
Sartorio Ant., lattoniere, 27 v. S. Franc. Paola, 336
Sartorio Batt., latton., 49 v. Gioberti 336
Sartorio Carlo, latton., 4 v. Volta . . . *pag.* 334
Sartorio Carlo, impieg., 6 v. del Carmine . . 435
Sartorio Federico, impieg., 440 c. Vitt. Eman. II, 749
Sartorio Felice, avv., impieg., 42 v. Giulio 436, 527
Sartorio G., calzol., 40 c. Principe Oddone. . 323
Sartorio Gio. di Seraf., latton., 44 v. Nizza 33, 284, 336
Sartorio Gio. e figlio, latton., 49 v. Bellezia 336
Sartorio Gius., (🏛), scultore, 44 v. Rossini . . 644
Sartorio Lorenzo fu Gio. 49 v. Bellezia . . 9
Sartorio S., latton., 42 v. Saluzzo 336
Sartoris Carlo, trattore, 2 v. Melchior Gioia . 368
Sartoris Costant. (eredi) 26 v. Mad. Cristina 35, 36
Sartoris D., neg. legna e carb., 4 v. Passalacqua. 304
Sartoris Domen., sac. e condomini 52 via Madama Cristina 33, 46, 89, 487
Sartoris Domen., legat., 42 v. S. Teresa. . . 288-93
Sartoris Domen., vinaio, 32 v. Gioberti . . . 380
Sartoris Giacomo, caffett., ang. v. Maria Adelaide e delle Orfane 371
Sartorio Gio., appar. sanitari, 44 v. Nizza. . . 334
Sartoris Giuseppe, coltellin., al Martinetto . 341
Sartoris Maria, modista, 4 v. S. Teresa . . . 260
Sartoris Remigio, falegname, 30 v. S. Secondo 303
Sarullia, conduc., alb. Castelvecchio 362
Sarzana Ter., banco prest., 8 v. Pescatori . . 355
Sarzano Rosa, banco prest., 9 v. S. Ottavio . . 355
Sassernò Alb., (🏛), impieg. telegrafico, 44 via Andrea Doria 688
Sassi Domenico, capit., 7 v. S. Franc. Paola . 470
Sassi Franc., scultore, 4 v. Artisti . . 642-44-71
Sassi Gio., marmista, 25 v. Rossini . 55, 305
Sassi Gius., impieg., 25 v. Barolo 471
Sassi Maria, 31 v. Saluzzo 643
Sasso Pietro, macell., 49 v. Princ. Tommaso . 399
Sasso-Barra Lucia, maestra, 28 v. Pio Quinto . 604
Sassoli Arturo, ✻, dirett. Banca d'Italia, 8 via Arsenale 464, 607-96-97
Sassone coniugi, mag. alim., 42 v. Martinetto 386
Sassone Franc., decoratore, 31 v. Lagrange . 284
Sattino Olinto, liquor., 3 p. Gran Madre di Dio 374
Saudino Giacomo, cons. prov. (Ivrea) . . . 452
Sauli Giuseppa, commest. (Mad. di Campagna) 404
Sauli d'Igliano conte Gius., pitt., 40 c. Valentino 642
Savaglia Giulio, 56 v. Venti Settembre . . . 677
Savaglio Giorgio 4 p. Mad. Cristina. . . 34
Savant Domitilla, levatr., 40 v. della Zecca . 658
Savant G. B., mecc., 40 stradale di Lanzo . . 340
Savant Luigi, avv., 5*ter* c. Vinzaglio . . 544, 628
Savant-Levet G. B. 42 v. di Lanzo 33
Savarino, coniugi, trattoria 52 strada Regio Parco 46, 369
Savarino, conduc., alb. Dogana Nuova . . . 365
Savarino Carlo 55 v. Tiziano 67
Savaro Paolo, pellett., 2 v. Viotti 329
Savarro Giov., istit. Coll. Nazionale, 4 v. Scuole. 593
Savarro Marco, maestro, 48 v. Val Salice . . 604
Savatone Angiolina 86 v. dei Fiori . . . 26
Savatone Gio. Batt., 16 v. dei Fiori 521
Saverino C., neg. legna e carb., 4 v. Borgo Dora 304
Savi Benedetto, avv., 47 v. Pietro Micca . 480, 628
Saviato L., neg. pellami, 4 v. Galliari . . . 349
Savigliano Giuseppe, 32 v. Ponte Mosca . . . 549
Savigliano M., droghe e coloniali, 3 via San Donato 344-45-47-75-92
Savini Clementina, oref., 6 v. Milano . . 276-77
Savini Gio., (🏛) avv., 44 via Silvio Pellico 33, 41, 65, 475
Savino Caterina, vinaia, 25 v. Saluzzo . . . 380
Savino Madd. 65 v. S. Donato 58
Savio, calce e cementi, 4 v. degli Orti. . . . 307
Savio, neg. legna e carb., 4 v. degli Orti . . 304
Savio, calzolaio, 51 borgo Ceronda 400

Savio, calzolaio, 29 v. Principe Amedeo *pag.* 323
Savio coniugi, alberg., ang. v. Borgo Dora e v. S. Simone 366
Savio vedova, liquor., 40 v. del Carmine . .374
Savio Angelo Franc., libraio, rimp. al 7 via San Quintino 293-94,706
Savio Annib., orolog., 8 v. Alfieri 277
Savio Ascanio, sac. (R. Parco) 487
Savio Celest., tratt., 34 c. Re Umberto . . .369
Savio Cesare, cassiere, 4 v. Stampatori. . . .696
Savio D., drogh., 43 v. Principe Amedeo . .314
Savio Fedele, prof., sacerdote, 9 v Arcivescovado 568
Savio G. ved., cartol., 40 v. delle Rosine . .294
Savio G. B., materassaio, 49 v. Ponte Mosca .326
Savio Gio., affitt. cavalli, 40 c. S Maurizio . .357
Savio Gio., 28 v. Berthollet 548
Savio Gio., calzol., 68 barr. di Lanzo . . .400
Savio Gio., pres. Soc. operaia, Mad. Campagna. 524
Savio Gius., 28 v. Po 612
Savio Gius., impieg., 3 v. Fiocchetto . . 474,679
Savio Lorenzo, impieg., 45 v. della Zecca .470
Savio Luigi, alberg., 5 v. Ponte Mosca. . 366-68
Savio Luigi, 103 v. Nizza 538
Savio Luigi, ferramenta, 25 c. Oporto 334
Savio M., cartolaio, 28 v. Cernaia . . . 293-94
Savio Marcellino, impieg. ferr., 42 p. Carlo Felice 692
Savio Orazio, alberg., ang. vie Saluzzo e Pio Quinto 366-68
Savio di Bernstiel bar. Federico, 9 v. Bogino .428 475-76,613
Savio Silvestro, giard., barr. Martinetto . 534,714
Savio-Valenzano Maria, levatr., 28 v. Cernaia .658
Saviozzi F., legat., 13 v. Princ. Amedeo . . 291-93
Savoia Vinc., sacerd. alla Metropolitana . .484
Savoja Gius., ing., 31 v. Goffredo Casalis 590,619-36
Savonelli e C., neg. abiti, 4 v. Po 262
Savoretti Pietro, ragion., 27 v. Maria Vittoria 468
Savoretti e Borgioli, legat., 24 v. Carlo Alb. 290-93
Saxer Gio., rappr., 19 v. Alfieri 351-54,716-18-49-22
Sazia Enrico (Ditta Solei), 6 v. Gaud Ferrari e vic. Benevello 685,722
Sbarbaro Cost., ingegn., 2 v. del Carmine 509, 636
Sbarbaro Mario, avv., 2 v. del Carmine . 476,628
Sbodio Cam. di Franc. 36 v. S. Anselmo 26,62
Sbraiavacca Palmira, maestra (Beata Vergine Campagna) 599-604
Sburlati Edoardo, scult., 5 v. Catania 644
Scacca-Barozzi Franc. vedova Antonelli 44 v. Barolo 8, 59
Scacchi Errico, ✻, magg. d'artigl., 51 c. Oporto 469
Scaglia Delfina, tratt. (Lionetto) 404
Scaglia Ernesta ved. Tavella 56 v. dei Mille 23
Scaglia Lor., mag. alim., 1 v. Valperga Caluso .386
Scaglia Pietro, cristall., 10 v. Garibaldi . 284-85
Scaglione Carlo, impieg. Off. Carte valori . .465
Scaglione Franc., tratt., 33 c. Valentino . .368
Scaglione Giuseppe Lorenzo, amianto, 1 piazza Carlo Felice 265-74-91 342-24-24-25-28-38-41-42-92,656-57
Scagliotti, sarto, 42 v. Saccarelli 261
Scagliotti Augusto, ✉, maggiore, 24 v. Gioberti 547
Scagliotti G., neg. gran., 14 c. Re Umberto . .393
Scagliotti Paolina, levatrice, 42 v. Saccarelli. .659
Scagliotti Paolo, neg. gran., 5 v. Parini. . . 393
Scajola Isidoro, caffett., 2 strada di Francia . 372
Scala Amato Vinc., sacerd., 2 v. Pallamaglio . .487 647-64-68
Scala Biagio, telegr., 17 v. Valperga Caluso. .689
Scala Gio., negoz. carboni, 2 p. Mad. Cristina. 304-05
Scala Gius., neg. vino, 18 v. Carlo Alberto 375-76
Scala Stefano, avv., direttore proprietario del giorn. *L'Italia Reale-Corriere Nazionale*, 26 via Principe Amedeo. . . 628-64-68,705
Scala Umberto, agente imposte, 20 v. Piet Micca . . . . . p.
Scalafiotti coniugi, negoz. legna, 20 v. Monferra
Scalck Enrico e Comp., pizzi, 151 strada Francia . . . . . .
Scalambro G. B., vinaio, 40 v. Mad. Cristina.
Scalenghe D., mag. alim., 11 v. Montevecchi
Scalenghe Lorenzo, tratt., 333 Tetti Fre . .
Scalenghe Luigi, maestro di scherma, 29 cor S. Maurizio . . . . . .
Scalenghe Paola R., tratt., 4 v. dei Fiori .
Scalerandi Adel. ved. Termignon Pietro 43 v. Assietta . . . . . .
Scalero Luigi, barcaiuolo, 7 v. dei Fiori .
Scaletta Pietro, merc.-sarto, 42 v. Roma .
Scaletti Pietro, calzol., 42 v. Po . . . . .
Scalini Giulio, rappr., 44 c. Siccardi 265-
Scalise Franc., delegato P. S. . . . . .
Scalvedi fr. e sor. 7 v. S. Teresa . . .
Scalvino Ces., avv.-proc., 46 v. Bellezia . .
Scalvino Gio., avv.-proc., 7 v. Bellezia . .
Scalvino Gius., ing., 494 c. Reg. Margherita
Scanagatta Giorgio, ing., 66 c. Vitt. Em. II 45
Scanagatti Franc., ✉, avv. Tribun. Militare
Scanavini Gust., ✉, not., 2 v. S. Teresa .
Scanavino, conduc., alb. Tre Galli . . . .
Scanavino, macell., 4 v. Alfieri. . . . . .
Scanavino Candido, 24 v. Ormea . . . . .
Scanavino Clem., calz., 27 v. Maria Vittoria
Scandolera Biagio, tratt., 7 v. Goito. . .
Scanzo Vittorio, meccanico, 20 v. Baretti .
Scaraffia Carlo, impieg. post., 35 v. Po . . .
Scarafia Enr., geom., 19 v. Porta Palatina .
Scarafia Gius., parrucch., 25 v. Ponte Mosca
Scarafia Giuseppina, maestra Ist. Duch. Isabella
Scarafia Luigi, impieg., 14 v. Po . . . . .
Scarafia Tancredi (Abbadia Stura). . . . .
Scarafiotti Bald., impieg. post., 35 v. Principe Amedeo . . . . . .
Scarafiotti Carlo, impieg., 25 v. Donati . .
Scaramiglia Gius., calzol., 14 v. Bellezia . .
Scarampi del Cairo march. Carlo Alberto, 25 v. Bogino . . . . . .
Scarampi del Caretto march. Ludovico, 25 via Bogino . . . . . .
Scarampi di Monale Malabaila cont. Adele, 94 c. Vittorio Emanuele II . . . . .
Scarampi di Pruney nob. Carlo Alberto, 25 via Bogino . . . . . .
Scarampi di Pruney march. Lod. 25 via Bogino . . . . . .
Scarampi di Villanova conte Edoardo., consigl. comun., 45 v. Cernaia. . . . 428-34,605-70
Scarampi di Villanova march. Fernando, 44 via S. Francesco da Paola . . . 428,542-59-69
Scarampo Luigi, impieg. daz (Foro Boario) .437
Scaramucci Enrico, litogr., 43 v. Finanze .289-95
Scaranzano Dom., otton., 50 v. dei Fiori . .330
Scarasso Anna, salsam., 53 v. Cottolengo. . .390
Scaravaglio Ipp., levat., 41 v. Andrea Doria .659
Scaravaglio Rosa, modista, 41 v. Andrea Doria
Scaravelli Agost., usciere, 52 v. S. Domenico .476
Scaravelli Enrico, 20 v. Vanchiglia . . . .
Scaravelli Gaetano, cappellaio, 43 v. Nizza . .
Scaravelli Gaetano, parrucch., 44 c. Vitt. Em. II.
Scaravelli Gio., medico, 4-6 p. Statuto . .441,
Scarfiotti Lodov., ✉, avv., 24 v. Magenta 674-99 706-19 24
Scarlata, parrucch., 22 v. Cernaia . . . . .
Scarpa G. L., med.-chir., 37 v. Zecca 496-97,65
Scarpa Igino, pittore, 9 v. Saluzzo . . . . .
Scarpa Maria, 14 v. Corte d'Appello. 496
Scarpa V. G., prof., 14 v. Corte d'Appello. . 662

...ini Dom., merciaia, 5 v. S. Secondo *pag.* 272
...e G. B., concimi, 78 c. Vitt. Eman. II. 314
...gio., maestro, 44 v. Amed. Avogadro 597,601
...miotti Luisa, insegn., 45 v. Amedeo Avogadro 604
...a Gius., magazz. alim., 3 p. Vittorio Eman I 386-90
... Alfonso, avv.-proc., 45 v. S. Chiara 628-32
... Michele, caffett., barr. di Nizza . . .400
... Casaleggio marchese Vitt., 2 p. Maria Teresa 419-28-54,529-67
...rimaldi di Casaleggio M. Stanislao, 2 p. Maria Teresa 428
...da frat., mater., 24 c. Vercelli, ...326
...da Ang., direttrice, 14 p. Gran Madre di Dio 546-99,604
...ia Giacomo, tappezz., 5 v Lagrange . .282
...da Gius., insegn., 44 p. Gran Madre di Dio 604
...ini Giacomo, custode, 3 c. Oporto . .589
...zino Teresa, rivend. giornali, ang. via Po e p. Vitt. Eman. I 287
... Gio., ✉, 🚲 avv., 30 c. Oporto . . 43 456,628-79-94-95, 710
...Michelangelo, dott., 30 c. Oporto . . .584
...a Augusto, 25 v. Lagrange 640
...la Elisa, sarta, 25 v. Lagrange 259
...der Rosa, suora diaconessa, 36 v. Berthollet 536
...k Enr. e C. gia Thomas, Adams, 454 str. di Francia e str. antica di Rivoli 256,525,636
...ini Aless., avv.-notaio, 45 v. Saluzzo 632-33
...boche, fotogr., 23 p. Castello. 290
...no Ettore, tratt, 25 v. Ponte Mosca. .368
...parelli Ernesto, ✉, prof., 4 via Accad. delle Scienze 577
...pparelli Cesare, dott. (Mad. Campagna) 534-94
...pparelli Clemente, ✉, impieg., 53 via San Massimo 465, 676
...pparelli Demetrio, ✻, consigl. d'Appello a riposo, 3 c. Vinzaglio.
...pparelli Emilio, dott., 7 v. Alfieri . 570,724
...pparelli G. B. e figli, farm., 7 v. Alfieri 310 345-46, 656
...pparelli Luigi, usciere, 40 v. Carlo Alberto 482
...pparelli Mirra (Madonna di Campagna). .534
...pparelli Pio e sor. 3 v. Belvedere . 40
...pparelli T., farmacia, p. S. Giovanni ang. v. Venti Settembre 656
...pparelli-Cardone Alexine, 53 v. S. Massimo 527
...ri Ernesto 6 v. Pescatori . 47, 69, 72
...ri Riccardi conte Edoardo, 32 v. S. Chiara . 428
...vetti Gius., aiunno giudiz., 5v. S. Domenico 479
...vi Gius., impieg., 13 v. Lagrange . . .687
...vo-Piovano, ricamatr., 18 v. Monferrato. 270
Schilling L. e C., fabbr. lane, barr. Casale 266-69
Schina Cater. ved. Coda-Zabetta 20 v. Baretti 8
Schivardi Romeo, seme-bachi, 47 v. Fiori 255,354
Schlaepfer e C., mecc., 4 v. Cigna, ang. Rondò Valdocco 326-30-40 42-46
Schneeberg Edoardo, rappr., 21 v. Genova . .354
Schoeller Aless. (Berlino) 704
Schultz Giorgio, ing., 21 v. Arsenale . . 570,716
Schumacher A., banch., 43 via S. Franc. Paola. 253
Schuster Burckhardt G. (Basilea) 690,704
Schwarz Giacomo, prof., 38 c. Re Umberto 588,620
Schwarz Paolo, 15 v. Alfieri 681
Schweiger Heinrich, ing. (Berlino). 746
Sciacca Gaetano, dott., prof. R. Università . 575
Sciamengo coniugi 1 v. Nizza 30
Sciamengo Ang. confett., 1 v. Nizza. 30,382
Sciarra Margh., commest. (barr. Casale). .400-05
Scibolo Grato, ✉, 🚲 libraio, 1 v. Ponza. 43,53,286
Sciolla Alb., avv., 2 v. S. Teresa . 628-95,747-20
Sciolli-Pochettino Cesarina, sarta, 2 v. Goito. 259
Sciolotti Brigida di Gio. 3 v. Savigliano *pag.* 63
Sciorati Cleto, avv.-proc., 44 v. Corte d'Appello 632
Sciorelli Alessandro 34 v. Sacchi. . . . 56
Sciorelli Giovanna (Madonna di Campagna) . 524
Sciorelli Lor., farmac., 68 strad. Lanzo. 401,533,656
Sciti Gius., impieg., 48 p. Castello 462
Sciunnaghe Graziano, cartolaio, 48 v. Po . .294
Sciutto Gio. Stef., vetturale, p. S. Carlo . . .359
Sclaverano Gius., maestro, 49 v. dei Fiori . 604
Sclaverano-Arietti Luisa, maestra, 49 v. dei Fiori. 604
Sclavo Achille, dott. prof. (Siena) 576
Sclavo Franc., parrucch., 32 v. Mazzini . . .348
Sclerandi Giacomo, 8 c. Palestro 544
Sclopis di Salerano e condomini 2 v. Roma 55
Sclopis Vittorio, ✉, 🚲 ingegn., cons. com., 2 v. Davide Bertolotti 3,49,566-98,685-96,707-08
Sclopis e C., prod. chim., 29-31 v. Aosta . 310-11-32
Scödnik Enr., rappr., 62 v. Venti Settembre. .354
Scoffone, calzol., 7 c. Duca di Genova . . .323
Scoffone Enr., impieg. post., 20 v. Princ. Tomaso 686
Scofone Lor., dott. assist., 30 c. Raffaello 576-80
Scolara E., mode e novita, 28 v. S. Tommaso 257
Scolara Luigi, sarto, 42 v. S. Massimo 264
Scolari A., neg. cavalli, 24 c. Mass. d'Azeglio 357,622
Scolari Gio. fu Carlo 25 v. Bologna . . 42
Scolari Grazioso, latton., 2 v. S. Domenico . .336
Sconfienza Giovanni, 20 c. Napoli. 343
Scorda D., parrucch., 31 v. S. Giulia. . . .348
Scorta Ces., tint., 5 v. S. Pietro in Vincoli .269
Scorza Gaetano, dott., 17 v. Po 578
Scott Alfonso 🚲 *caffè Romano* 48 e 26 p. Castello 32-42,372,717
Scotti nobile Carlo Alberto. 428
Scotti Andrea, ✉, 🚲 deput., 44 v. Principe Tommaso . . . 42,417-52,503-05-08-46-92
Scotti Giacomo e C., calz., 4 v. Corte d'Appello. 324
Scotti Gio., neg. paste, 41 v. Assarotti 394
Scotti Gioachino, rappr., 41 p. S. Carlo . . .350
Scotti Giuseppe, 24 v. Ormea 548-49
Scotti L., magazz. alim., 10 v. Catania. . . .386
Scotti Massimo, avv.-proc., 2 v. Orfane . . 628-32
Scotti-Cappa contessa Carol., 7 v. Bonafous . .615
Scotto sor. 424 c. Reg. Margherita . 53, 58
Scotto Carlo, impieg., 124 c. Reg. Margherita. 436,674
Scotto Napoleone, impieg., 46 v. Maria Vittoria 462
Scovenna Annibale, inserv., 34 v. Cavour . .580
Scozia di Calliano march. Ivalde, 38 v. della Rocca 428
Scribante Gio., macell., 4 v. Montebello . .399
Scrimadore, farmac., 208 Mad. del Pilone 401,656
Scrimaglia Gius., dott., impieg., 3 v. Assarotti 451
Scrivano Emma in Gallina 22 v. Lagrange 33
Scrivano Giacinto 🚲 (eredi), 9 v. Galliari . .28
Scrivano Mario, medico, 1 v. S. Anselmo . . .652
Scrivano Rob. fu Giacinto 40 v. S. Anselmo 62
Scuero sorelle, magazz. alim., 7 v. Baretti . .386
Scuola Classica Paterna, 12 v. Arsenale . . .647
Scuola di Ballo, 7 v. Montebello 622
Scuola di Ballo, 40 v. Bogino 622
Scuola di commercio e d'amministrazione, 22 via Alfieri 617
Scuola di Religione, 12 v. Arsenale 646
Scuola di taglio e confezione, 44 v. S. Quintino 259
Scuola-Famiglia, 3 v. Andrea Doria 618
Scuola professionale d'orologeria., 9 v. Po. . 276
Scuola tecnico-pratica Elettrotecnica, 108 corso Vitt. Eman. II 620
Scuola Tipogr. Parrocchiale, 7 v. Moncalvo. .288
Scuole Apostoliche (Martinetto) 647
Scuole Ginnasiali, 12 v. Arcivescovado . . .647
Scuole Rosminiane, 2 v. Chisone 647
Scuole Tecniche S. Carlo, vicolo Benevello. .608

Scuri Pietro, tappezz. e fabbr. bastoni, 4 via Thesauro . . . . . *pag.* 274-82
Scursatore Gius, pesatore barr. Stupinigi. . . 438
Scuvero Angela, mercerie, 34 v. S. Secondo . 272
Seccatore Alb., palloni areostat., 20 v. Napione 294
Seccatore F., mag. alim., 42 v. Duchessa Jolanda. 386
Secchi Carlo, prof., 22 c. Vitt. Eman. II . . . 608
Secchi Ermenegilda, neg. vino (Pilone Anime) . 405
Secchia Carlo, tratt., 4 v. Piana 367
Secchia Gio. scalp., 13 c. Emilia 25
Secchia Gius., calzol., 43*bis* v. Berthollet. . . 324
Secco Agnese, mag. alim., 6 v. Martinetto . . 386
Secco Carlotta ved. Cometti 2 vic. S. Maria 62
Secco Giuseppe, 40 p. Emanuele Filiberto . . 555
Secondi Gio., prof. dott., 3 v. Venti Settembre 497,576,652-53-54-79
Secreto Gius., prof., 54 c. Firenze 390
Sefusati Giuseppe, di Domenico, macellaio, 4 v. Conte Verde 399
Sefusati conduc., alb. Tre Galline 365
Seffusatti Laura, 12 v. Galvani 643
Seffusati Paolo, inserv., 42 v. Galvani 584
Segagni Ettore, impieg. post., 56 v. S. Secondo. 688
Segala Pietro, pres. sez. Corte d'Appello . 475
Seghesio comm., 8 v. Bidone 44
Seghesio Ern., mecc., 35 v. Nizza . . 340-45
Seglie Carlo Dut., deg. libri, 6 v. Arcivescovado. 295
Seglie Emilio, calzo., 55 v. S. Donato . . . 324
Segre Giovanni (Sacra di S. Michele) . . . 369
Segretti Franc., conduc., albergo Milano . . 360
Segre frat., seterie e velluti, 2 v. Mercanti . 255
Segre padre e figli, banch., 29 v. Lagrange . . 255
Segre A., abiti, 4 v. Milano 262
Segre Abramo, 42 v. Pio Quinto 535
Segre Adolfo, impieg., 40 v. Rosine 558
Segre Anselmo, mercer.-sarto, 14 v. Garibaldi . 262
Segre Arturo, prof., 20 v. Juvara 590
Segre Carlo, avv., 4 v. della Consolata . . . 628
Segre Corrado, prof., 85 c. Vitt. Em. II 564-65-78
Segre David, pitt., 9 v. Stampatori 645
Segre David fu Sam., mediat. sete, 43 v. Roma 253
Segre Davide 4 vic. S. Maria . . . 62, 66
Segre Edoardo, avv. proc., 2 v. Riberi . . . 632
Segre Elia, telegraf., 28 v. Belvedere . . . 686
Segre Elisa in Ottolenghi 22 p. S. Ferino 65
Segre Enrico ing., 39 v. Ospedale, 543-46,70,636
Segre Ernest. ved. Segre 2 v. Riberi . . 57
Segre Felice 44 v. Limone 25
Segre Giacobbe, geom., 4 v. della Consolata . 637
Segre Giulio, orefice, 4 v. Private 276
Segre Gius., farmacista, 4 v. Sacchi 656
Segre G., medico, 48 v. Pio Quinto 497
Segre Isacco, confr. Israelitica, 12 v. Pio Quinto 535
Segre Napol., avv.-proc., 40 v. Ospedale. 628-32
Segre P., orefice, p. Vitt. Eman. I, ang. v. Po. 276
Segre Salomone fu Gius. 9 v. Montebello. 40
Segre Salv., avv.-proc., 20 v. Garibaldi . . . 632
Segre Salvatore, 39 v. dei Fiori 644
Segre Samuele, impieg. daz. Ponte Isabella. . . 438
Segre Vitt. ved. Luzzatti 61 c. Firenze. . 26
Segre Vitt., neg. abiti, 4 v. S. Massimo . . . 262
Seita Pietro, macell., 9 v. S. Francesco da Paola e 37 v. della Rocca 399
Seita Teresa di Antonio 49 v. Reggio. . 53
Seja Michele, tintore, 44 v. S. Donato . . . 269
Seletto frat., tratt. (Borgata Lucento). . . 404-04
Seletto Luigi, macell. (barr Martinetto) 402,532,724
Sella Corradino ingegn. (Biella). 685
Sella E. e C., rappr., 44 v S. Quintino . 264,354
Sella Em. in Carassi del Villar 7 piazza Vittorio Emanuele I. 8,47,72
Sella Ettore, medico, 41 c. Valentino 652
Sella Federica in Binelli 7 v. Napione *pag.*
Sella Giacomo, 23 v. Vanchiglia 59,62
Sella G. B., avv., 4 v. Misericordia . . . 4
Sella Linda in Piacenza 3-5 v. Volta. . .
Sella Lucrezia vedova Boasso 15*bis* str. di Francia . . . . . .
Sella Merope in Bianchi di Lavagna 5 v. Napione . . . . . .
Sella Paolo, vice-cancell., 14 p. Gran Madre di Dio
Sella Quintino, parrucch., 42*bis* v. S. Domenico
Sella Rod., ing., consigl. comunale, 15 corso Vinzaglio 431-52-54-9
Sella Silvio 23 p. Vittorio Eman. I 5
Sella Tancr. 44 p. Vitt. Em. I 54,63, 70, 72,
Sella Ugolina in Bolla 7 c. Brescia. . .
Sella-Bellingeri Ferdin., 4 v. della Misericordia
Selmin Gius., calzol., 29 v. Garibaldi. . .
Selvatico Maria, stiratr., 47 v. Princ. Amedeo
Selve (*vedi* Baudi di).
Selve Federico, 49 c. Duca di nova 24,495-99,7
Semeria Gio., neg. olii, 35 v. Princ. Amedeo
Semeria P., neg. olii, 67 c. Vitt. Em. II . .
Semeria Pietro, commest., 68 barr. di Lanzo.
Seminario Arciv. 83 v. Venti Sett. 45,
Seminof, drogh., 3 v. S. Anselmo . . . .
Serafini Felice, magg., 106 v. Cottolengo
Serafini Giuseppe, medico, 37 c. Oporto . .
Serafini Palmira ved. Fontana, 24 p. Vitt. Em. I.
Serafino sorelle, stiratrici, 48 p. Statuto . .
Serafino Adolfo, impieg. post., 7 v. Legnano
Serafino Aless., pizzic., 35 v. Moncalieri . .
Serafino Angela, pettinatr., 25 v. Borgo Dora
Serafino Gabr., impieg., 3 v. Maria Vittoria
Serafino Gius., tetti piani, rimp. 37 v. Barbaroux
Serafino Mich., macell., 4 v. Genova . . .
Serafino V., macell., ang. v. Garibaldi e Consolata
Serazzi Carolina in Piccati E. 36 c. Oporto
Serazzi Eugenio, prof., 48 p. Castello 592,64
Seren Rosso Gio., cald., 29 v. Borgo Dora
Seren-Rosso G. B., calderaio, 17 c. Firenze 4, 26,
Serena Fel., maestro ginn., 51 c. Firenze 589-
Serena G., cappellaio, 46 v. Garibaldi. . . .
Sereno frat., decor., 34 v. Barbaroux . . .
Sereno Angela, tintoria, 6 v. della Rocca .
Sereno G. B., geom., 6 p. Palazzo di Città .
Sereno Gio., inserv., 26 v. Giac. Collegno.
Sereno Gius., deleg. Benef., 4 v. Pescatori
Sereno L., decorat., 28 v. Maria Vittoria .
Sereno Ottavio, 31 v. Barbaroux . . . . .
Sereno-Regis Battista, calzol., 4 v. Basilica .
Sereno-Regis Carlotta, fornaia, 4 c. Duca di Genova . . . . . .
Serina Gerol., dott., Sindaco Banca Commer.
Serniotti Luigi, incis. musica, 4 v. Artisti . .
Serono Cesare, med.-chir., 12 p. Vittorio Emanuele I 580,63
Serono Giacinto, impieg. post., 42 p. Vittorio Emanuele I. . . . . .
Serra coniugi 6 vic. del Montone . . .
Serra, parrucch., 2 v. Fiando. 34
Serra frat. 2 v. Cavour 48,
Serra coniugi, merc., 48 v. Bertholiet . . 263-7
Serra sorelle, sarte, 4 v. della Consolata. . .
Serra Aless., accor. di pianof., 40 v. Boucheron.
Serra Ant., affitta vetture, 30 v. Bertola. . 357-
Serra Ant., barcaiuolo, 41 v. Val S. Martino. 250,34
Serra Aug., dott., 26 v. Princ. Tommaso 482,65
Serra Bern. 37 c. Vitt. Eman. II. . 48,
Serra Cesare, ing. mecc., 40 c. Re Umberto .
Serra Clara Odile, suora, Dirett. Istit. S. Maria
Serra Emilio, tornitore metalli, 7 v. Goito . .

Ser INDICE NOMINATIVO **Sil** 925

Serra Ernesto, pitt., 41 c. Valentino . . *pag.* 643
Serra F., sarta, 21 v. Juvara. 259
Serra Fr., maestro scherma, 47 v. Bogino 593,622
Serra G., pizzicagn., 4 c. Vitt. Em. oltre Po. 390
Serra G. e D., mercerie, 16 v. S. Secondo . . 264
Serra G. Giac., impieg., 54 v. Princ. Amedeo 543-20-31-46-53,608-65
Serra Gaspare, impres., 40 v. Vanchiglia . . . 308
Serra marchese Gerolamo 33 c. Oporto 4, 43, 53, 60, 429
Serra Giacomo, impieg., 58 v. Mazzini. . . . 460
Serra Gio., pizzic., 48 c. Casale. 390
Serra Giov., liquorista, 7 v. Palazzo di Città. 374
Serra Giovanni, trattore, 49 c. Valdocco . . 370
Serra Gius. 7 v. Chieri 49
Serra Guglielmo, vinaio, 32 v. Bidone . . . 380
Serra Pietro, vetraio, 6 v. Genova 283
Serra S., barbiere, 43 p. Emanuele Filiberto . 348
Serra Spirito, liquor., galleria Umberto I . . 374
Serra Vittorio, rappr., 14 v. S. Teresa. . . . 354
Serra Tomm., pittore, 45 v. della Zecca. . . 643
Serre e Gajo, lanerie, 8 v. Garibaldi 263
Serre e Lessi, conduc., alb. del Sole 363
Serre Santini O., levatr., 33 v. Carlo Alberto . 659
Serrainga, G. B. (Biella) . . . 685,707-08-23
Serramoglia Aug., gr. demanio, 16 v. Botero 465
Serramoglia Matilde ved. Ghiglieno 46 v. Cibrario 19, 28
Serramoglia Priamo, mecc., barr. Lanzo. . . 340
Serra Evaristo, perito, 2 v. Corte Appello 542,638 640-44
Serrice Francesco, 83 p. Nizza 554
Serrice Luigi, calzolaio, ang. v. Saluzzo e Galliari. 524
Serrice Teresa ved. 44 v. S. Domenico 57
Serralle (*vedi* Pocchettini di).
Serrarle Emilio avv. (eredi) 55 via Borgo Dora. 42
Serralle Nicola, ispettore P. S. 457
Serrato Gio., avv.-proc., 4 v. Misericordia 625-32
Serra L., prof., 22 c. Vitt. Eman. II . . . 608
Serre Degiorgis, fabbr. viti, 25 c. Oporto . 344
Sessia Carlo, fumista, 24 v. Mad. Cristina 309, 641
Sessia Celestino, conduc., albergo del Sole . . 360
Sessia Domen., pens. govern., 49 c. Vinzaglio.
Sessia Giovanna 24 c. Princ. Oddone . . 54
Sessia Giuseppina, sarta, 40 c. Re Umberto . . . 259
Sessia Gius., not., 22 v. Garibaldi 451-52-56,633
Sessia Michele, usciere, 37 v. Accad. Albertina 460
Sessia Rosa, 2 p. Castello 555
Sessa. Veglia e C., lane, 6 c. Re Umberto . . 263
Sessino Giuseppina, levatr., 2 v. Carena . . . 659
Sessano Adelaide, panieraia, 42 v. Arsenale. . 273
Sestero Michele, conduc., alb. Tre Galline . . 361
Sestragno Carlo, proc., 3 v. Misericordia . . . 632
Sesta Luisa, insegn., 4 v. Pio Quinto 616
Severina Pietro, impieg. post., 34 v. Nizza . . 687
Severini Gust., ✱, ten. colonn., 6 v. Arsenale 468
Severino Ang. in Severino 2 v. Palazzo di Città 62
Sevres, Bertola, Montiferrari e Bozzano, abiti, 15 p. Castello. 262-63
Sevreso Maria pizzic., 75 c. S. Maurizio . . . 390
Seymandi Agost., medico, 44 v. Goito . . . 497,652
Seymandi Matteo, impieg., 44 v. Goito . . . 700
Sfavia V., pellami, 47 v. S. Anselmo 319
Sfrizano padre e figlia 6 v. Giac. Leopardi 29
Sfrizano cugini, cartiera, 9 v. Alfieri . . 290-91-93
Sfrizano Carlo, 71 c. Vitt. Em. II . . 685,706
Sforni Primo, tappezz., 29 v. Princ. Amedeo. 282
Sforzino A. fioraia, 38 v. Accad. Albertina 285-86
Sgherlino Gio., oref., 38 v. Accademia Albertina . . . . . *pag.* 276-77,354
Sgherlino-Bragli Adele, terraglie, 38 v. Accademia Albertina. 285
Siacci Francesco, senatore (Napoli) . . . 578
Sibiglia Alf., disegn., 6 v. Mercanti 644
Sibillia-Bonelli Camilla, 81 c. S. Maurizio. . 613
Sibona Adolfo, birrario, 45 p. Statuto. . . . 374
Sibona Bart. e coniuge, birraria, 57 c. Principe Oddone 374-80
Sibué du Col Fel., impieg., 10 v. Juvara. 428-34
Sichaldi Cesare, cancell., 10 v. Corte d'Appello 478
Siccardi coniugi, vinai, 96 c. Regina Margherita 380
Siccardi fratelli (Ditta) 42 via S. Francesco da Paola 58
Siccardi Benedetto, magg., 14*bis* v. Princ. Tommaso 547
Siccardi Carlo, 25 v. Borgo Dora 552
Siccardi conte Emilio, 9 v. Deposito 428
Siccardi D., impieg., 39 v. Princ. Tommaso . 451
Siccardi Ferdin., avv., 42 v. S. Francesco da Paola 581-98, 764-09-43-45-47
Siccardi Gio. e C., neg. cuoi, 69 v. Venti Sett. 319
Siccardi Pietro, inserv. Castello Valentino . . 582
Siccardi-Pessa Ernestina, ispettrice, 42 v. San Francesco da Paola 644
Sicco Franc., neg. paste, ang. v. Gioberti e Montevecchio 394
Sicco Giac., neg. paste, 47 v. Bellezia 394
Sicilia Paolo 49 c. S. Maurizio 678
Sidler Emilio, Lucerna (Svizzera) 747
Siffredi E., modista, 24 c. Oporto. 260
Sigismondi Aug., oggetti per la pesca, 5-7 via Madama Cristina 344-47
Sigismondi Vittorio, pitt., 5-7 v. Mad. Cristina 645
Sigismund C., negoz., 74 v. Venti Settembre 278,309-17-34-32-34
Signetti Deltina 6 v. Berthollet. 40
Signorelli Giovanni, 42 str. S. Paolo . . . 545-47
Signorelli Dom., avv. notaio, 6 v. Stampatori. 652
Signorelli G. B., fornaio, ang. v. Madama Cristina e v. Silvio Pellico 396
Signoretti Gio., avv., not., 6 v. Stampatori 503, 633-95
Signorile Annib., impieg. post., 70 c. Vitt. Em. II. 686
Signorini Agostino, 33 c. Duca di Genova. . 677
Signorini Federico, ingegn. catastale, 11 via della Zecca 457
Signorini Gius. di Vinc. 42 v. Princ. Amedeo 58
Signorini Ott., impr. foraggi, 67 c. S. Maurizio. 356
Signorini De Palesi Dante, redattore capo della *Gazzetta di Torino*, 16 v. Berthollet 660-68-69
Silano Ant., agente, 26 v. Monte di Pietà . . . 354
Silano Giuseppe, calzol., 4 v. della Misericordia 327
Siletti Emilio, attrezzi velocipedi, 44 v. Cavour. 342
Siliprandi Felice, seterie e velluti, 5 c. Saccardi 255-57-65, 354, 640
Siliprandi-Poma Camilla 15 v. Galliari 28, 51
Sillano sor. e nip. 34 v. S. Domenico 52, 57, 68
Sillano cont. Teresa 45 v. S. Donato. . 58
Silombra Angelica, maestra, 26 v. Giulio. . . 604
Silombra Angelo, rappr., 5 v. delle Scuole. . 297 310-46-48-54 75
Silombra Tommaso, 7 v. Almese 743
Silva Benardino, dott., prof., 7 v. Assarotti, 489 575-76-80, 652
Silva Cesare e C., semebachi, 10 v. Vanchiglia. 255
Silva Enr., impieg. post., 25 v. Donati . . . 688
Silva Felice, impieg., 40 v. Vanchiglia 470
Silva Gio., geom., 41 v. della Zecca. 457
Silva Gius., semebachi, 40 v. Vanchiglia 255-94
Silva Luigi, geom., 4 v. Quattro Marzo 489, 572, 637

Silva-Rolfo Gemma, maestra, 5 v. Donati . *pag.* 604
Silvano madre e figlia 15 v. Roma . . . 55
Silvano Em., ingegn., 8 c. Re Umberto. . .636-40
Silvano Gio., indor., 4 v. Quattro Marzo. . .280
Silvano-Borgogno Ang., maestra 45 v Mazzini . 604
Silve, conduc., alb. del Sole 362
Silvera Fel., calzol., 19 v. Mazzini 324
Silvestri G. Ant., prof., 31 v. Carlo Alberto. 546,662
Silvestri Giovanni, (Milano). 690
Silvestri Santo, marmista, 2 v. Vasco 305
Silvestrini frat., rappres., 2 v. Palazzo di Città 309
Silvestro Carlo, salsam., 19 v. della Rocca . . 390
Silvestro Madd. ved. Carlevaris 10 corso Sommeiller 65
Silvetti frat., coloniali, 40 v. Venti Settembre . 346
Silvetti Gio., conduc., 17 v. S. Teresa . 361-65
Silvetti Gius., 44 v. Sacchi 607
Silvetti-Papa Emilia, 44 v. Sacchi 393-95
Silvi Franc., impieg., 3 v. Princ. d'Acaja . . 470
Silvi Vittorio, ing., 41 v. Roma. 598
Silvi Gius., gioiell., 44 v. Roma 276
Silvola Giac., ingegn., 4 v. Brofferio 691
Simeom fi.li di Alessandro 31 v. Mazzini. 38
Simeom Alessandro 44 v. Mazzini . . 5,38
Simeone Egidio, 5 v. Barbaroux. 545
Simma Romano, sacerdote, 29 v al Monte. 487,567
Simma Ter., maestra piano-forte, 7 p. Solferino. 624
Simonazzi Enrico fu Angelo vinaio, 34 v Po . 44 26,376-80
Simonazzi Italo, vinaio, 4 v. Assarotti. . . 376
Simonazzi Enrico e Italo, negozianti, 30 v. Saluzzo 376
Simonda Maddalena 10 v. Giac. Leopardi. 29
Simondetti A., valig., 6 v. Cavour 320
Simondetti Alberto 44 v. Po 45, 38 449,544-33,705
Simondetti Alfredo, avv., 47 v. Pietro Micca . 628
Simondetti Camillo, 86 c. Vitt. Em. II 546
Simondetti Carlo e figlio, cart. 44 v. Po . . . 288-93-94
Simondetti Luigi, fu Carlo litogr., 38 via Carlo Alberto. 46 33,644
Simondetti Luigia in Palestrino 5 p. Carlo Felice 49
Simondi, barbiere, 70 v. Ormea. 348
Simone Gio., 4 p. Statuto. 636
Simone Gius. e figli, depos. olii, Dock . . . 394
Simonetta Vinc., lime, 25 v. Drovetti. . . . 333
Simonetti Cesare, pitt., 15 v. Valperga Caluso . 643
Simonetti Ippolito, impieg., 4 v. Carlo Botta. 466
Simonetti Leonardo, maestro di musica, 42 via Cernaia 683
Simonetti Maria 44 v. Legnano . 34,37,41
Simonini Ang., calzol., 3 c. Emilia 324
Simonis frat., fabbr. bottoni, 3 v. Robilant . . . 272
Sinaglia Gio., impieg. daz. barr di Lanzo . . . 438
Sinatra Gino, verificatore, 29 c. Valentino. . . 465
Sincero Costante, avv., 46 v. Garibaldi . . . 628
Sincero Franc., ing., 4 v. Napione . . . 574,636
Sincero Pietro, impieg. post., 55 v. Po . . . 687
Sincero Salv., geom., 4 v. Napione 637
Sindacato Subalp. assicur. infort., 28 v. Ospedale 350
Sineo Luigi, calzol., istituto *La Generala* . . 482
Sineo Riccardo e Vincenzina 44 c. Vittorio Emanuele II. 40, 57, 70, 73
Singer, macchine a cucire, 29 v. Roma . . . 337
Sinigaglia frat. 18 v. S. Franc. da Paola . 58
Sinigaglia Donato 4 v. Bidone 41
Sinigaglia Leone fu Abramo 44 v. Maria Vittoria 36
Sinigaglia Moise, avv., 48 v. S. Francesco da Paola 488, 536-37, 670, 709
Sinigaglia S. e C., rappres., 1*B* via dell'Arcivescovado 309-28-32-38-40-50-54
Sinigaglia Salomon erede, sete, 48 v. S. Franc. da Paola . . . . . *pag.* 253
Sinleber Angela, sarta, 26 p. Castello 254
Sinleber frat., 47 v. Bava 350
Sinleber Angelina di Gaet. 47 v. Bava . . 9
Sinopoli Franc., med.-chir., 54 c. Oporto . . 516,652
Siracusa Carmine, ing., 23 v. S. Secondo . . . 71
Siravegna Lod., impieg., 33 v. Roma 435
Sirombo Nat., ✠, magg. med., 12 v. Mad. Cristina 472
Sirotti Antonio, pizzic., 13 v. S. Donato. . . . 39
Sirtori Filippo, ing., 33 v. Madama Cristina 650
Siry, Lizars e C., lation., 44 v. Arsenale . 336-74
Sismonda Domenico, drogh., 3 c. Palestro . . 314
Sismondi Camillo, avv. not., 25 v. Stampatori 628-3
Sismondi Chiaffredo prof., 49 v. Madama Cristina 34,501,649
Sismondi Gio., rappr., 6 v. Maria Vittoria . . 35
Sismondini Romoaldo, rag. 46 v. Sacchi . . 692
Sismondo Felice, tenente generale (Roma . 548
Sissia Eugenio, fornaio, 4 v. Ponte Mosca. . 390
Sissoldo Defend., perito, 44 v. Cernaia . . . 644
Sissoldo Felic. vedova Demezzi 3 v. Vai S. Martino 6
Sisto Baudino e Oderio, 14 v. Venti Settembre. 345
Sistori Filippo, ing., 33 v. Madama Cristina 461
Sitalia frat., rappr., 43 v. Corte d'Appello 299, 353
Sitia R., negoz. pellami, 26 c. S. Maurizio . . 349
Sizia G.o., avv., giudice, 13 v. S. Domenico. . 477
Slatri Carlo, rappr., 67 v. Venti Sett. 294, 354-76
Slatri S. e C. (Ditta) 72*bis* v. Saluzzo . . 57
Smarazzo Paola, edic, giorn., p. Maria Teresa 287
Smeriglio Dom. Ern., pittore, 18 p. Vitt. Em. I . 64
Smeriglio Domen., segret., 18 p. Vitt. Em. I . 557
Smeriglio Onorina, maestra, 8 p. Carlo Em. II 604
Soardi nob. Vincenzo 428
Soave Bart., impieg., 42 v. Mazzini 687
Soave Emilio, agente camb., 3 v. Accademia Albertina e 40 v. Mazzini 256
Soave G. (Ditta), mobili in ferro ed insegne, 3 v. Urbano Rattazzi. 298,332
Soave Madd., tabacc., 29 v. Ponte Mosca . . 466
Soave Marco, dott. assist., 30 c. Raffaello . 580-85
Soave e C., rappr., 40 v. Bogino 372-81
Sobrero D. G., chir.-dentista, 47 v. Venti Sett. 342,65
Sobrero Franc., impieg., 43 v. Ponte Mosca . 6
Sobrero Gaetano, impiegato daz. barr. di Milano 6
Sobrero Pier Celestino, 24 c. Princ. Oddone . 612
Sobrito Ant., droghiere, 89 barr. di Casale . 504
Socco Ant., calzol., 42 v. Lagrange. 324
Socco Gius., caffett., giardino Valentino . . 571
Società e Circoli diversi 580-86
Società Anon. Acque potabili 9 corso Re Umberto. 60
Società An. Brentatori, vicolo del Montone . 350
Società Anon. Caffett., acque gassose, 3 via Gaudenzio Ferrari 374-82
Società Anon. Carbonati calcio, 45 v. Arsenale 340
Società Anon. Ferr. Centr. e Tramvie del Canavese 45 v. Alfieri 74
Società Anonima d'esplod. e prodotti chim., 3 p. Bodoni. 340
Società Anonima dei Molini di Dora 6 via Priocca. 32
Società Anon. dei Molini delle Catene, 22 p. Emanuele Filiberto 390
Società Anonima dinamite Nöbel di Avigliana, 9 v. Pietro Micca 344-1
Società An. Elettr. già Schuckart, 46*bis* v. Bava . 32
Società Anon. di Elettricità A. E. G. di Genova, 41 v. Lagrange 372-3
Società Anon. fabbr. calce e cementi, 5 v. Fab . 30
Società Anonima Finanz. ed Industr. Torino 2 strada di Francia 2

Società Anon. Piemontese Elettricità Alta Italia 32 v. Bologna . . . . . *pag.* 12
Società Anonima Italiana elettrica sistema Cruto, 56 v. Venti Settembre. 309
Società Anonima Italiana conserve aliment. 9 strada Stupinigi 66,383
Società Anon Ital. per fabbricaz. zinco, ecc. 31 v. Superga. 66 314
Società Anon. « La Dora » 31 v. Cottolengo 22
Società Anonima Officina già frat. Diatto 17 v Moncalieri 39
Società Anon. per la distillazione del legno, 2 v. S. Teresa 381
Società Anon. per lo spurgo, 46 v. Cavour. . 344
Società Anon. Piem. di Elettricità 9 via Bogino 9,49,47,51,52,309-36
Società Anon. Piemont. Tramway e ferrovie Economiche 44 c. Reg. Margh. 26,48
Società Anon. Tramway di Torino 44 c. Regina Margherita 26, 29, 48, 53
Società Anon. vetraria di Sarzana, 43 v. Roma 284
Società Asili inf. 10 v. Silvio Pellico . 43, 54, 65
Società Asilo Notturno Umberto I 423 via Ormea 44
Società Assicurazione Adriatica, 74 via Venti Settembre 349
Società Assicur. Agraria (L'), 46 v. Venti Settembre 349
Società Assicur. Alleanza (L'), gall. Nazionale 349
Società Assicur. Ancora (L'), 35 v. Venti Sett. 349
Società Assicur. Anon. a premio fisso contro la grandine, 2 v. Barbaroux 350
Società Assicur. Ausonia, 9 v. Assarotti . . 349
Società Assicur. Avvenire (L') Universale, 40 v. Garibaldi 349
Società Assicur. Badese (La), 4 v. Milano . 349
Società Assicur. Cassa Nazionale, 7 v. Alfieri 349
Società Assicur. Cassa Paterna, 48 v. Carlo Alberto 349
Società Assicur. Compagnia Anonima 18 via Maria Vittoria. 36,59,63,349
Società Assicur. Cooperat. grandine (Nuova), 54 v. Gioberti 349
Società Assicur. Cooperativa Italiana, 40 via Arsenale 349
Società Assicur. d'Amburgo, gall. Nazionale . 350
Società Assicur. Croce (La), 4 v. Acc. Albertina 349
Società Assicur. Danubio, gall. Nazionale . . 349
Società Assicur. Dordrecht, 7 v. Carlo Alberto . 349
Società Assicur. Emilia (L'), gall. Nazionale 349
Società Assicur. Fenice di Vienna, 46 v. Venti Sett. 349
Società Assicur. Fondiaria (La), 45 via Pietro Micca 25, 349
Società Assicur. Generale Italiana, 57 v. Garibaldi 350
Società Assicur. Gresham (The), 10 v. Arsenale 350
Società Assicur. Internazionale, 74 v. Venti Sett. 349
Società Assicur. Italia, 45 v. Pietro Micca e gall. Nazionale 349
Società Assicur. Anonima Italiana contro gli infortuni, 2 v. Barbaroux 350
Società Assicuraz. Anon. a premio fisso contro la grandine, 2 v. Barbaroux 349
Società Assicur. Meridionale, 74 v. Venti Settembre 349
Società Assicur. Métropole (La), 44 p. S. Carlo. 349
Società Assicur. Milano (di), 46 v. Princ. Amedeo 349
Società Assic. Mondo (Il), 4*bis* v. Ospedale . . 349
Società Assicur. Mutual Life, 40 v. Arsenale . 349
Società Assicur. Mutua Riserva Stati Uniti, 12 v. Bogino 349
Società Assicur. Mutual Life Insurance, 58 via Venti Settembre. 349
Società Assicur. Nationale (La), 27 v. Bogino . 349
Società Assicur. Nazionale (La), 49 v. Galliari 349
Società Assicur. New-York, galleria Nazionale 349
Società Assicur. Paterna (La), 48 v. Carlo Alberto 350
Società Assicur. Popol., 6 v. Pietro Micca *pag.* 349
Società Assicur. Prussiana (La), 64 v. Venti Sett. 350
Società Assicur. Reale 6 p. Solferino . . 27, 350
Società Assicur. Reale Mutua 6 v. Orfane 46 17, 21, 25, 28, 44, 350
Società Assicur. Savoia, 24 v. S. Teresa. . . 350
Società Assicur. Sicurtà, 44 p. S. Carlo . . . 350
Società Assicur. Suzzarese, 37 v. Garibaldi . 350
Società Assicur. Union (L'), gall. Nazionale . 350
Società Assicur. Unione Continentale, 24 via S. Teresa 350
Società Assicur. Universo, 10 v. Arsenale . . 350
Società Assicur. Urbaine (L'), 49 v. Larange 350
Società Assicuraz. Generali di Venezia 2 v Barbaroux 42, 25, 49, 61 349
Società Bacologica Piemont., 4 v. Stampatori. . 255
Società Busta-Lettera, 49 v. Montevecchio. . 290
Società Cartiera ital. 5 v. Valeggio . . 60, 68
Società Cattolica Assicuraz., 26 v. Roma. . . 350
Società Cementi di Casale Monferrato, 44 v. Alfieri 307
Società Cons. gaz-luce 13 v. Alfieri 4, 6, 46, 53, 309
Società Cooperativa Braccianti ed Affini, 487 via Nizza 325
Società Cooperativa Calzolai, 4 v. Siccardi . . 322
Società Cooper. Cotonificio Valdocco, v. Ceva . 386
Società Cooperativa Fratellanza Sarti, 9 via Pietro Micca. 257-63-64-72
Società Cooper. Op. Tessil., 40 v. del Mercato 236-65
Società Cooper. ferr. 15 str. di Stupinigi . 66
Società Coop. ferr. di consumo, p. S. Martino e barr. di S. Paolo. 386, 400
Società Cooperativa dei lavoranti in lime, 14-46 v. Ponte Mosca 333
Società Dame di Carità delle Parrocchie San Massimo e Mad. degli Angeli . . . 23
Società delle Cartiere Merid., 4 v. dei Mille . 294
Società delle Miniere d'oro, 38 v. Mazzini . . 332
Società di previdenza econom. fra i dipendenti del Municipio, 33 v. Porta Palatina . . 386
Società di Risanamento e Costruzioni 4 v. Pietro Micca . . . 7, 10, 36, 41, 48, 70, 71
Società Elettrica Alta Italia 21 v. Arsenale . 6 48, 53, 71
Società Elettrotecnica Italiana 60 via Principi d'Acaja 32, 327-28-37
Società Fabbricazione pani da caffè 3 via Gaudenzio Ferrari 28
Soc. Ferr. Torino-Lanzo 2 v. Fiando . 25, 49, 64
Società Ferrov. Medit. (Milano) . 42, 33, 43 56, 59, 60, 73
Società Generale delle Conserve Alimentari Cirio, 64 v. Nizza 383
Società Generale delle Operaie, mag. alimen., 21 v. Massena e 7 v. Monferrato . . . 386
Società Gen. Operai Barr. Milano, p. barriera Milano 386
Società Ginnastica 44 v. Magenta . 35, 37, 52
Società Isolato S. Teodosio 37 v. dei Fiori 26 46, 51, 68
Società Italiana per il gaz 5 p. S. Carlo 26, 34, 39, 52, 309
Società Italiana del ghiaccio artific., angolo vie Beaumont e Avigliana 374-75
Società Italiana scale aeree (Milano). 327
Società Italiana per lo zinco e prodotti chimici, 31 v. Superga. 330
Società Italo-Inglese d'Apparecchi d'Igiene, 15 v. S. Dalmazzo 334
Soc. La Cooperante 3 c. Reg. Margherita . 53
Società La Fondiaria 15 v. Pietro Micca 47, 25
Società Libraria editrice, galleria Nazionale . . 286
Società Libraria Editrice di Milano, 5 via Carlo Alberto 286

Società Mineraria Italiana, 23 v. Bogino *pag.* 332
Società Miniera di Monteponi, 15 v. Alfieri. . .332
Società Miniera di Montepromina, 2 v. S. Teresa 332
Società Missionaria della Chiesa Metodista Episcopale di New-York 43 v. Lagrange 32
Società M. S. e Istituzioni Operaie Torinesi 556-57-58
Società M. S. Operaia Borgo S. Donato, magazz. aliment., 48 v. Carena 386
Società Mutua Torinese, 8 v. Ponte Mosca. .386
Società Novella Unione, mag. alim., v. Rocciamelone. 404
Società Officine di Savigliano 40 v. Venti Settembre; *succurs.* barr. Lanzo 74, 327-32-40
Società Officine Elettrotecniche Torinesi, 28 v. Baretti. 327
Società Operai, magazz. alim., 95 barr. Casale 386, 400
Società Operai Armaiuoli, magazzino aliment., ang. v. Alberto Nota e S. Domenico . . 386
Società Operai, barriera di Milano, magazzino aliment., 498 v. Circonvallazione. 386, 400
Società Operai barriera di Nizza, magazzino alimentario. 386, 400
Società Operai Borgo Vittoria, commestibile, 92 barr. Lanzo 400
Società Operai Lavoranti in lime, mag. alim., 44 v. Cibrario 386
Società Operai Madonna del Pilone e dintorni, mag. alim., 492 Madd. del Pilone . .386, 404
Società Operaia M. S. Novella Conciatori, magazz. alimentario, 24 v. Ponte Mosca 386
Società Operaia Lavoro e Previd., magazz. aliment., barr. Lanzo 400
Società per la filatura cascami seta, rappres., 37 v. Venti Settembre 265
Società Piemontese degli Omnibus (in liquidazione) 12 v. Circonvallazione . . 74
Società Piemont. per fabbricaz. carburo di calcio, ecc., 46 v. Garibaldi 314
Società Previdenza fra Ecclesiastici 47 via Vittorio Amedeo II 72
Società prodotti aliment., ang. vie Garibaldi e Venti Settembre. 391
Società Promotrice di Belle Arti 25 via della Zecca. 73
Società Scale aeree metalliche Fiavengo, 15 via Pietro Micca 332
Società Scuole infantili 25 via Principe Tommaso 30, 60
Società Stenografica ital., 64 v. Venti Settemb. 620
Società Teatro Alfieri p. Solferino . . . 65
Società Teatro Balbo 45 v. Andrea Doria 4
Società Teatro Carignano p. Carignano 45, 55
Società Termotecnica e Meccanica, 453 corso Regina Margherita. 330-37-40
Società Telefonica Alta Italia, 28 v. Roma. .328
Soc. Torin. dei Tramways 12 v. Nizza. 27, 43, 48
Società Tramvie a vapore 30 v. Sacchi 56, 66
Società Trasporti Anon. Cooperativa, 31 via Nizza; *succursali:* 40 v. Cernaia, 44 via Maria Vittoria e 30 strada di Lanzo. .356
Società Unione tele e copertoni imperm., 28 via Cellini. 325
Società Vini padronali piemont., 6 p. Carignano. 377
Sodano Battista, macellaio, 28 v. S. Tommaso e 1 v. Bertola 399
Soderi A., deposito vini, 9 v. Finanze 376
Sodero Giac., conducente, 17 v. S. Teresa . .365
Soffia Luigi, mag. alim., 45 v. S. Donato . .386
Soffietti coniugi 46 v. Groppello. . . . 31
Soffietti Fed., fattorino, 7 v. Alfieri 763
Soffietti Giacomo, impieg., 48 v. Bolero . . .467
Soffranio Filippo, v. Giuseppe Grassi 552

Sogno fratelli 4 c. Duca Genova *pag.* . .
Sogno Ant., rappr., 23 p. Castello . . . 264-6
Sogno B., conserve alim., 48 v. Allioni . . .
Sogno Demetrio, liquor., 44 v. Po . . . . .
Sogno Glo. Batt., trattore, 4 via Rossini . . .
Sogno G. B. 8 v. Chivasso. . . . . .
Sogno Luigi, tratt., 32 barr. d'Orbassano . .
Sogno Pietro fu Ant. impresario, 3 v. dei Pescatori . . . . . .
Soisson (*vedi* Villafranca di).
Sola padre, conduc., 47 v. S Teresa . . .
Sola Elisab. e Maria di Gius. Antonio 24 v. Alfieri . . . . . .
Sola Alfredo, rappres., 34 v. Venti Settem.
Sola Ant., calz., 10 v. Duchessa Jolanda. . .
Sola Domen., pellicciaio, 62 v. Venti Settem.
Sola E., medico, 8 c. S. Martino . . 498.
Sola Felice, impieg., 14 v. Melchior Gioia
Sola G., trattore, 4 v. Fiocchetto . . . . .
Sola G., vinaio, 5 p. Porta Palatina . . .
Sola Gius., conducente, albergo Fucina . .
Sola Gius., impieg., 44 strad. di Lanzo . .
Sola Gius., inserviente, 32 v. Ospedale. . .
Sola Gius. fu Dom. 4 v. degli Orti . . .
Sola Giuseppina, 33 v. Mad. Cristina . . .
Sola Guido avv., 7 v. Papacino. . . .
Sola Guido, avv., 17 v. S. Dalmazzo. 52.
Sola O., vinaio, 14 v Silvio Pellico. . . .
Sola P., latteria, 7 p. Vitt. Emanuele I . .
Sola-Musa Federico, 84 c. Princ. Oddone . .
Sola-Vagione Gio., pianof., 35 v. Barbaroux
Solari Giocle. prof., 4 *bis* v. Botero . 591-
Solaro Antonietta, stirat., 6 c. Duca di Gen.
Solaro Augusto, impieg., 44 v. Piana . . .
Solaro B., calzol., 7 p. Gran Madre di Di.
Solaro Celestino, impieg., 44 v. Piana . . .
Solaro Gio., forn. militare, 49 c. Pr ne. d Ac.
Solaro Gius., ragioniere (Asti) . . . . .
Solaro Gius., sarto, 32 c. Vitt. Eman. II . .
Solaro Maria, modista, 33 v. Garibaldi . .
Solaro Marco-Eugenio di Vinc. 16 v. Tar.
Solaro Raff., avv., 95 c. Vittorio Eman. II
Solaro Vinc. ed Eugenia 46 v. Guastalla
Solaro del Borgo fr. e sor. 47 v. Mazzini
Solaro del Borgo nob. Alfredo, 47 v. Mazzini.
Solaro del Borgo conte Aless., 47 v. Mazzini
Solaro del Borgo nob. Carlo, 3 p. Bodoni
Solaro del Borgo marchesa Cecilia piazza Bodoni. . . . . .
Solaro del Borgo march. Paola ved. Carron S. Tommaso 44 c. Re Umberto
Solaro del Borgo nob. Paolo, 47 v. Mazzini
Solaro della Margarita conte Alberto, 62 corso Vittorio Emanuele II . . . . . .
Solaro di Villanova cav. Camillo, 28 v. Accademia Albertina. . . . . .
Solaroli frat. 36 v. dei Mille . . . 40.
Solaroli di Briona march. Davide 5 piaz. Maria Teresa . . . . . 36.
Solaroli di Briona march. Matilde 4 piaz. Maria Teresa . . . . . .
Solaroli-Conelli contessa Luisa, 4 p. Maria Teresa . . . . . .
Solavagione Gio., proc., 40 v. Palazzo Cit.
Solavagione Gius., neg. carta, 34 v. Nizza .
Soldati Adele fu Luigi 103 v. Madama Cristina . . . . . .
Soldati madre e figli 46 v. Giulio . .

Erm., ing., 18 v. S. Franc. da Paola *pag.* 636
Felice, avv., 7 v. Belle-zia 628
F. e figli (Ditta), banchieri, 40 v. Venti Settembre. 253
Giulio, avv., 1 v. Consolata 628
Gius., mediat. sete, 16 v. Maria Vittoria 253, 708
Leopoldo avv., 44 v. S. Teresa e 44 v. Moncalvo 40, 628-90, 704-05
Rob., banch., 46 v. Carlo Alberto 253-55
Rob., ingegn., 42 v. Bogino . 523, 636
Vincenzo, ing., 44 c. Vittorio Emanuele II 66, 569, 636-40
Gio. Batt., impieg., 7 v. Galliari. . . . 462
Cat., velocip., 40-42 c. Cairoli 343
M. ved. Fossati-Reyneri 5 v. Rocca 28, 54
Lodovico, tipografo, 26 v. Sant'Anselmo 553
Gaudenzio, ing. ferr., 38 v Gioberti . .691
rigatt., 25 v. Porta Palatina . . . 273
Bern., usciere, 28 v. Ospedale 708
Rosa, vetturale, p. S. Carlo. 360
Gio. Carlo, avv. proc., galleria Nazionale. 628-32
Bernardina ved. Magliano 2 via Goito 31, 73
Carlo, procur., 26 c. Siccardi 632
Lorenzo, ✻, colonn., 8 p. Solferino 469, 674
Ludovico Maria, edic. giorn., p. Savoia . . .287
conte di Chiavrie 428
Mariva G. e C., agenti, 18 v. Pietro Micca 354-66
Mariati di Mombello nob. Giulio, pittore, 10 piazza Cavour. 428, 643
Lorenzo, impieg., 4 v. della Zecca . 587
Ant., capo mastro, 21 c. Princ. Oddone. 308
Paolo 6 v. Morosini . . . 44, 535
G. B. e figli, botan. alla Tesoriera 285, 744
G., avv.-proc., 29 c. Vitt. Eman. II. 628-32-67
(*vedi* Gerbaix De).
Antonio, dott., maestro mus., 3 via Ormea 620-21-22
Felice, tappezz., 10 v. della Zecca. . . 282
Mich., dott., teol., 45 v. Genova . . . 484
Marcellina, levatr., 63 v. Saluzzo . . . 659
Vittorio, 28 v. Rivara 534
Gio., maggiore contab., 3 p. Malama Cristina 471
Deslex, 44 v. Arcivescovado. . . 253
Enrico, 8 v. Goito 674
Ester, maestra, 44 *bis* v. Roma . . . 604
Eug., medico, 5 c. Vinzaglio . 571, 652
Riccardo, dott., impieg. Prefettura. 9 *bis* p. Castello. 450
Moretti conte Luigi, senat., 9 v. Alfieri 673
Domenico, falegname, 35 v. Bogino 303, 548
Amedeo, geom., 20 v. Vanchiglia. . 572
Luigi, impieg., 34 v. Cernaia . . . 466
Enrico fu Eusebio, ing. 15 v. Goffredo Mameli 42, 34
Quazzolo Paola, maestra, 6 v. Carrozzai . 604
Cesare, maestro, 10 v. Fucina . . . 526 604
Gio., capit. artigl., 2 p. Castello 587
Mich., sarto, 10 v. Palazzo di Città . 261
(*vedi* Alfieri di).
Oreste, perito, 49 v. Bertola. 630
Fr. fu Gio. 44 v. Fucina . 45, 27
Carlo, tintore, 44 *bis* v. Barolo . . 269
Jocelin, 20 via Massena 548
Enrico, deputato (Bricherasio) 447
Vitale, distill. catr., 548 v. Circonvallaz. 384
Gugl., impieg. ferr., 25 v. S. Quintino 692
man., avv.-proc., 13 v. Princ. Amedeo 632
coniugi, stiratr., 2 v. Po 268
Emilio, pitt., 20 v. Princ. Tommaso . 643

Spagnotti Gio, prof., 29 v. Orfane . . . *pag.* 592
Spalla Ang., med. chir., 4 p. Statuto . 544, 652-92
Spalla Ern., scultore, 18 p. Statuto 644
Spallarossa Edoardo, tappezz., 5 c. Valentino 282
Spandre mons. Luigi, ✻, teol., p. Saluzzo 89, 483 85 487, 534, 606
Spandre e C., tipogr., 40 v. Mazzini 248
Sparlo coniugi, cald., 33 v. Accad. Albertina 273, 346
Spanna frat., macell. (barr. di Lanzo) . . 400-02
Spanna frat. fu Camillo 20 v. Po. . . . 49
Spanna Ant. e Carlo fu Alessio 20 v. Groppello. 34
Spanna Carolina nata Claretta 20 v. Po 49, 504
Spanna Cesare, avv. 11 (Ameno) 64
Spanna Giuseppe, avv., 41 v. Saccarelli e 176 Val S. Martino. . . . 554, 628, 740-41-42-43
Spanna Lena (Ameno) 64
Spanna Paolo fu Alessio 1 v. Legnano . 33
Spantigati madre e figlio 86 c. Vitt. Em. II. 73
Spanu Francesco, vinaio, 3 v. Genova; angolo v. S. Tommaso e Bertola, e 29 v. Po . 380
Spazzadeschi Gio., impieg., 3 v. Goito . . .691
Spazzi Gius., merletti, 9 v. Roma. . . 255-56-72
Spazzi Vitt. e Cesare fu Gius. 8 v. Roma 55, 71
Specher Paolo 54 v. Venti Settembre 724
Speirani Enr. e C., tip., 54 v. Bertola . 289, 344
Speirani Francesco, 3 v. Genova . . . 706
Speirani Giulio e figli, librai, 3 v. Genova . 286 662-67-68-69
Speirani Giuseppina, pittr., 20 v. Magenta . . 645
Sperani Ang., Orat. S. Giuseppe, 39 v. Saluzzo . 514
Sperati E., fond., 36 str. R. Parco . 330, 480-84
Sperati Luigia 36 str. R. Parco 46
Sperino Felice e Maria 3 v. S. Donato . 19, 58
Sperino Gio, usciere, 3 c. Raffaello. 479
Sperino Gius., medico, 26 v. dei Mille 576, 652
Sperta Lorenzo 9 p. Borgo Dora. . . . 12
Spessa C. ferram., 64 v. Madama Cristina 35, 255, 331-44
Spezia Giorgio, professore, 21 v. Accademia Albertina 564-64-69-78-79
Spezia Luigi, ing., 5 v. Scuole 436-40
Spezia avv. Tullio, giudice Corte d'Appello . 478
Spilka Franc., calzol., 76 c. Vitt. Em. II . . . 324
Spilmann Carlo, prof. musica, 30 v. Po . . 544
Spina sor., merc., gall. Subalpina 274
Spina Alfredo, disegn., 40 v. dei Fiori . . . 644
Spina Gius., impieg., 36 c. Re Umberto. 540, 693
Spinardi G. B. Pasquale, 26 v. Gioberti . . . 550
Spinelli sor., sarte-mod., 2 v. Campana . 259 60
Spinelli C., succ. Roggero, vinaio, 3 p. Porta Palatina 580
Spinelli Gaetano, prof., 43 v Berthollet . . .619
Spinelli Gius., strum. chir., 2 v. Mazzini 341, 657
Spinelli Sebastiano, calz., 38 via Maria Vittoria . 324
Spinga Giov., tratt., 4 v. Superga. 371
Spingardi Giovanni, giudice, 27 v. Cernaia . . 477
Spingardi G., impieg. post., 18 v Monferrato 686
Spingardi-Bruno Bene, 16 v. Princ. Amedeo . . 493
Spinoglio Felice, vinaio, 3 v. Gazometro . . 380
Spinola march. Gerolama in Guasco di Bisio 25 v. Gioberti 24, 30
Spinzi Carlo, 12 v. dei Mille 552, 642
Spirito Maria, vinaia, 51 c. Princ. Oddone. . 380
Spola Nicola, trattore, 444 Tetti Fre 405
Spola Rosa, neg. vino (Pilone Anime). . . . 405
Spossio Adel., concess. vett., p. Carlo Felice 359-60
Sprecher Andrea, neg paste, 4 v. Carlo Botta . 394
Sprecher Florio, dott., 49 c. Vitt. Eman. II, 498, 652
Spuhn Federico, industriale meccanico, 404 c. Vittorio Emanuele II . . . 340, 533
Spurgazzi Ern., ing., 43 v. della Rocca . . . 636

Spurgazzi G. B., ✉, 9 c. Palestro *pag.* 73,302-29
Spurgazzi Luisa, 68 c. Vitt. Eman. II 524
Spurgazzi Rob., ✉, capitano, 9 v. Carlo Alberto 38, 73, 440
Squassino Carlo, neg. vino, 4013 borgo Vittoria 405
Squassino Secondo, vinaio, 43 v. Silvio Pellico. 380
Squerci Feder., capitano, 39 c. S. Maurizio .467
Squillero Gius., orolog., 39 v. Nizza 277
Sra Michele, tratt., 32 str. di Lanzo 370
Stabilimento di macinazione, 1 v. Tarino . 397-45
Stabilimento di Pollicoltura Torinese, 43 via Mercanti 384
Stabilimento Mure, macchine agr., 23-25 via dei Fiori 337-40-44
Stabilimento a vapore per la sublimazione della Naftalina, barr. di Lanzo 311
Stabilimento music. Internaz., 8 v. Roma . . .290
Staccione Adelaide, tabacc., 22 c. Cairoli . .464
Staccione Gius., notaio, 40 v. Alfieri . . 526, 633
Staccione Lo., pitt., Borgo Medioevale . . 643
Staccione Pietro, impieg., 44 v. Galliari . . .470
Stächli Martin Docks) 680
Staffa Gius., ✉, capitano, 32 v. dei Mille . .468
Stafferi Franc., pandt., 244 Mad. di Campagna 403
Staffico Filippo, carrad., 5 v. Manzoni 36,300
Stallo frat. e sor. fu Gaet., 2 p. Cavour . 48
Stampacchia Gioachino, medico, 22 c. Massimo d'Azeglio 653
Stampanone e Comp., mercerie, 63 corso Vittorio Eman. II 267-68-72
Stamperia Reale (G. B. Paravia e C.), 29 via Arsenale 289, 567-68
Stampini E., ✉, prof., 10 p. Vitt. Em. I. 577-79, 607-62
Stampini Maria, maestra, 42 p. Vitt. Eman. I. .604
Stantero Antonietta, tintoria, 3 c. Vitt. Eman II oltre Po 269
Stanzani Filipp., ✉, 4 v. Goito 42, 56
Starabba di Rudinì march. Antonio, ✉, (Roma) 413
Starone Luigi, cappellaio, 20 v. Roma . . .279
Stavorengo Dom., oref., 46 p. Castello 270-78, 529
Stavorengo Gius., 25 v. Valperga Caluso . . 68
Stefanelli Ter., callista, 12 v. Po 656
Stefani Flora ved. Rocati, 42 v. S. Secondo 60
Stefanini G., capo tecn., 163 c. Reg. Margherita 469
Steffanone Luigi, pizzicagn., ang. vie Mazzini e Carlo Alberto 390
Steffens Paolina ved. Valentiny, 20 via Petrarca 47
Stella frat., fabbri, 28 v. Barbaroux 345
Stella Ant., commesso Cassa Risparmio . . .703
Stella Aur., marmista, 49 v. Magenta 35, 305 515-35-37, 608-79, 713
Stella Michele, manisc., 483 barriera di Nizza. 357
Stellardi Gius., calzol., 34 v. Sacchi 324
Stern Alfredo, impieg., 4 v. Priocca. . . .409, 513
Stern Edgardo (Parigi) 704
Sterna Costantino, scult., 31 v. Artisti 644
Serpone C., impieg., 7 v. Duchessa Jolanda . .478
Stevano Antonio, conserve alim., 17 via Mercanti. 45, 383, 522-29
Stevano G. e C., neg. vino, 26 c. Vitt. Em. II . .376
Stevano Teresa, pizzic., 424 c. Reg. Margherita 390
Stevens Emma, insegn. ingl., 35*bis* c. Re Umberto 620
Stevens Giac., ✉, prof., 37 v. S. Secondo .586-88
Sticca A., fabbro, 3 v. Gazometro 345
Sticca Dom., calzol., 42 v. Legnaro 324
Sticca Margh. ved. Colliex e figlia, 24 c. Galilei 27
Sticca Maria, maestra, 53 v. Saluzzo 604
Stirnimann e Gullino, amianto, 16 p. Solferino 342 321-33-38-54-92
Stobbia succ. Audiffredi, confett., 43 v. Garibaldi. 382
Stobbia Filom., rag., 44 v. Botero . *pag.*
Stobbia Gugl., proc., 3 v. Botero . . . .
Stobbione F., calzol., 23 v. Mad. Cristina
Stola coniugi, neg. vino, 47 v. S. Donato
Storchi Gius., computista, 641 s. rada Stupinigi
Storchi Venerio ✻, cons. d'App., 32 v. Sal
Storero Luigi, neg. velocip., 37 c. Valenti
Storni prof. Carlo, ragion., 4 v. Cava Ierizzo
Strada nob. Attilio . . . . . .
Strada Antonietta, 42 v. Rosine . . . .
Strada Ernesto, ing., 4 c. Duca di Genova
Strada Fausto, impieg. catastale, 44 v. Z
Stradella Caterina, 34 v. Sacchi
Stragliati Alberico, ✉, impieg., 23 v. S. Se
Stralla Dom., pizzicagn., 1 v. del Carmine
Strambi Giovanna, vinaia, 50 v. Cibrario
Strambino (*vedi* San Martino di).
Strambio Annib., ✉, avv., 76 c. Vitt. Em. II
Stramucci Emilio, ✉, ingegn., 143 c. Re Margherita . . . . . .
Straneo ved., mercerie, 25 v. dei Mille .
Straneo Enrico avv. (Alessandria) .
Stratta frat., confett., 7 p. S. Carlo . .
Stratta Carlo, ing. e pitt., 4 v. Balbo. . 7
Stratta F., drapp., 76 v. Venti Settembre.
Stratta Tancredi, avv.-proc. 4 v. Boucheron
Stratta e Merlo, falegn., 40 v. Balbis .
Strauss Giac., negoz. pipe, 2 v. Po . . 27
Strazza Cesare, ✉, prof., 43 v. Roma e 4 piazza S. Carlo. 649-2
Strazza Gius., dott., 17 v. Po . . . . .
Strazza Ugo, impieg., 43 v. Roma. . . . .
Streglio Leop., impie., 4 v. Maria Vittoria
Streglio Renzo e C., libraio, gall. Subalpina Stabilimento tipografico in Cirie . .
Striglia Rosa ved. San Martino e figlio, 12 v. Goffredo Mameli. . . . . .
Strobino Antonio, sarto, 4 *bis* v. Osp. dal
Strobino Eug., lane, 22 v. Venti Sett mbre
Strocchio Eug., segheria, 35 v. Artisti.
Stroco Dellina e Margh. sor., 45 v. Giob rti
Stroco Giuseppina in Mercandino, 4 via Donizetti . . . . . .
Strola Gio., lattoniere, 46 v. Vanchiglia.
Strola Guglielma, insegn. (Lucento). . .
Strola e Fornasero, calzol., 2 v. Consolata
Strolengo Vitt., avv.-pr., 24 v. Genova. 628-32-72
Strolla Aless., falegn., 48 v. Monte di Pietà
Strolla Anna, sarta, 17 v. Arsenale. . . . .
Stroppiana, conduc., Albergo Gran Mogol
Stroppiana Fed., 4 v. Milano . . . . .
Stroppiana Giacinto, 7 v. Allioni . . .574
Stroppiana Gius., 4 v. Milano . . . . .
Stroppiana Margherita, dott., 7 v. Allioni.
Stroppiana Maria, dottoressa, 7 v. Allioni.
Stroppiana Nat. e figli, ferram., 1 v. Milano 272,
Stroppiana Pia, insegn., 49 c. Princ. Oddone
Stroppiano Emilio, neg. paste, 35 c. Siccardi
Strucchi Arnaldo ✉, (Canelli) 7-2
Strumia Gabriele, impieg. daz., (barr. Mil
Strumia Gioven., insegn., 5 v. Mad. Cristina
Strumia S., mercerie, 31 v. Nizza. . . . .
Stuardi Antonio, 43 p. Vitt. Em. I. . . .
Stuardi Gio. Ant., scult., 36*bis* v. Vanchiglia
Studio amministr.-tributario, 4 v. Genova
Studio dentistico, chir. e mecc., 58 v. Ve
Stupenengo Antonio, 78 v. Esposizione.
Stupenengo Costantino I°, impresario, 5 *ter* c. Vinzaglio 71, 72, 308

Stu[pe]nengo Costantino II°, impresario, 5 *ter* corso Vinzaglio . . . . . *pag.* 308
Stupe[n]engo Gius., ✉, capo mastro, 7 *ter* c. Vinzaglio 9, 74, 308, 535-96, 684
Stupe[n]engo Gius[e]., stiratr., 8 v. Perrone . .268
Stup[e]no Angela, pastic., 33 v. Garibaldi. 382-96
Stur[a]Carlo, avv., 67 c. Vitt. Em. II 628
Stur[a]Cost., caffett. liquor., 1 c. Valdocco . 372-74
Stur[a]Gio., pittore, 40 v. Bellavista (barriera Valsalice) 643
Stur[a]Luigi (eredi), 38*bis* v. Vanchiglia 69, 531
Stur[a]Luigi, salsamentario, 26 v. S. Secondo 390
Stur[a]Pietro, neg. paste, 46 v. Mazzini. . . .394
Suar[e]Santo, falegname, 2 v. S. Tommaso . .303
Suar[e]sorelle fu L., 48 piazza Vittorio Emanuele I 42, 72
Suar[e]Teresa in Magliano, 2 v. Bonafous. 12
Subal[p]*ina* (eredi Marino), tipografia, 20 via S. Dalmazzo 289
Subi[a]a, conduc., alb. Gran Mogol 360
Subr[a]Franc., 24 v. dei Mille 547
subr[a]e Franc., decor., 26 v. Orfane. 282
Subr[a]Matt., tabacc., 984 Mirafiori 403
Succ[a]Luigia, levatr., 24 v. Ormea 659
Succ[a]etti Franc., stiratrice, 9 p. S. Martino. .268
Succ[a]Giuseppe, calzol., 4 v. Quattro Marzo .324
Succ[a]Carlo, impieg., 8 v. Assarotti 59, 466
Succ[a]Prosp., musico, 25 v. Orfane 484
Such[a]Gust., ✻, ten. colonn., 46 v. Cernaia .470
Sudat[a]Costanza nata Buscaglione, 45 v. Monte di Pietà 504
Suffe[r]Edoardo, avv.-proc., 49 v. Bertola . .632
Suin[o]Antonia, sarta, 45 v. S. Teresa. . . .259
Suino Dom., impieg., 76 v. Nizza 460
Suino Gius., materass., 8 v. Magenta 326
Suino Margh., pizzic., 10 v. Carena 390
Suore *Ausiliatrici*, 26 c. Re Umberto 504
Suore *della Carità*, 44 v. Nizza. 42
Suore *del Cottolengo*, 14 v. Cottolengo. . . .504
Suore *del Sacro Cuore di Gesù*, 46 v. S. Teresa 504
Suore *Francesi* (*Buon Soccorso*), 6 v. Arsenale 504
Suore *Nazzarene*, 45 v. Arsenale 504
Suore *di S. Giuseppe*. 23 v. S. Massimo . . .648
Suore *Terziarie Domenicane*, 5 v. S. Domenico 504
Suore *Terziarie Francescane*, 44 v. Mercanti 504
Suppa[n]no Rosa, neg. vino (Campidoglio) . .405
Suppa[n]no Vitt., trattore (18 borg. Campidoglio) 404
Suppa[n] Giuseppe, impiegato, 108 corso Vittorio Emanele II 706
Suppa[n] Edoardo, avv., 49 v. Bertola 628
Suppa[n] Lodov., commest., 81 barr. S. Paolo .400
Surbo[n]e Eug., vinaio, 7 v. Mazzini. 380
Surdi[s] ius., parrucch., 4 v. Mad. Cristina .348
Surin[o] ius. sac., prof., Casa Benefica 527
Surra Carlo, alberg., 25 v. Bellezia . . . 366-69
Susa[n] rdin., usciere, 2 v. Gaudenzio Ferrari. 479
Susa[n] lomena, maestra, 2 v. Gaud. Ferrari. .512
Susa[n] is., calzol., 6 v. Drovetti 324
Sushe[n]o Ant., neg. vino, 8 p. Statuto . 376-80
Susp[i] Carlo, avv.-proc., 46 v. Pio Quinto. .632
Sustu[n] o. Battista, timbri gomma, 44 piazza Vittorio Emanuele I 295
Suzzi[n] lippo, farmacista, 35 v. Cavour . . .472
Swanel[d] parrucch., 14 v. Palazzo di Città. .348
Swaner[d] Batt., latteria, 14 p. Palazzo di Città. 383
Swan[e]abel e Soci, 5 v. Monte di Pietà. . 41
Szylan[o]i G. W., ing., (Milano) 56

T

Tabacchi Odoardo, ✉, scultore, 8 v. Accademia Albertina . . . *pag.* 345-59-66, 644
Tabacchi Paolo, tratt. (barr. di Milano) . 404, 724
Tabacchi Pasquale, magazzino alimentario, 47 v. Aosta 5, 386
Tabacco Gio., caffett., 44 v. Vanchiglia. . . .372
Tabacco Lorenzo, commest. (250 Pilonetto). 404
Tabarini Gasp., fondit., 28 v. Pio Quinto. 296, 330
Tabasso Adele, maestra, 5 p. Vittorio Em. I . 604
Tabasso Bart., conduc., alb. Persico Reale . 364
Tabasso Carlo, incis., 34 c. Valentino. 44, 68, 295
Tabasso Gius., capit., 44 v. Principi d'Acaja . .472
Tabasso Pier Francesco, ✉, notaio, 4 piazza Solferino 455, 633, 748
Tabasso Paolo, negoz. vini, 8 v. Mazzini . . .376
Tabasso Vittoria, tratt. (Pilonetto). 404
Tabozzi Giov. succ. Leonardi, latton., 4 via Venti Settembre. 336
Tabozzi Inn., latton., 16 v. Barbaroux. . . .336
Tabucchi Carlo, tabacc., 40 v. Milano . . . 464
Tabucchi Oliviero, drogh., ang. v. Petrarca e dei Fiori 344
Tabusso dott. Odilio, deleg. P. S., 46 v. Cavour. 457
Tabusso, Boeris e C., grossisti, 49 v. Alfieri. 272
Tabusso Secondo, avv.-proc., 20 v. Garibaldi. 628-32
Tacca Pio, falegname, 42 v. Ospedale 303
Tacchini Ces., ✉, impieg., 25 c. S. Maurizio. 686
Tacchini Demetrio, ✉, ing., 25 v. della Rocca. 692
Tacchino Gio. Pietro, vetturale, p. Castello . . 357
Taccone Feder., avv. proc., 24 v. S. Teresa 628-32
Taccone Teresa in Novarese, 8 v. Genova. 29
Taccone-Gerbi Cecilia, insegn., 4 v. Monferrato. 604
Tacconis Camillo, ✉, farmacista, consigliere comunale, 43 via Garibaldi 434 454-81-89, 548-39-70-71-94-96, 656
Tacconis Giuse., insegn., 24 v. Cavour . . . 609
Tacconis Sofia ved. Rolando, insegn., 24 via Cavour 609
Tacconis-Campioni Clot., 43 v. Garibaldi. . . . 595
Tachis Ant., caffett., 77 p. Nizza 371
Tachis Giovanni, 7 v. Giacinto Collegno. . . .549
Tachis Levi e figli, banch., 40 v. Maria Vittoria 253
Tacite Gius., drogh., 50 via Nizza. 514
Taddei Gerolamo, ✉, ing., 35 v. Bogino . . 716
Tadini Enrico, negoz. pianoforti, 44 corso Principe Oddone 299, 621
Tadini M., tabaccaio, 92 v. Frejus 403
Tadini Maria, neg. vino (Baja d'Assab). . . . 405
Tagini Gio., 43 v. Finanze 681
Tagliabue Irene, tintoria, 46 v. Valeggio . . 269
Tagliaferri Fed., maestro di scherma, 26 via Villa Regina 587, 675
Tagliaferro Margh., maestra Istit. Duch. Isabella 645
Tagliavini Oreste, 47 v. Baretti 545
Taglietti Gius., ✉, cons. Corte App., 33 v. Zecca. 475
Tagliolini Gio., musico, 33 v. Mad. Cristina . .484
Taglione frat., panierai, 26 v. Porta Palatina. 273
Taglione ved., calzol., 8 v. Amedeo Avogadro 324
Taglione Gio., cuoi e pell., 42 v. S. Chiara . 319
Talamo Roberto, avv., deputato (Roma). . . 416
Talice Edoar., ✉, impieg., 7 v. Princ. Tommaso. 687
Talice (*vedi* Radicati).
Tallia frat., falegn., 42 v. Buniva. 303
Tallia Ang. Maria, maestra (Lucento) 600-05
Tallia Bartol., 48 v. Carena 45
Tallia Raimondo, lanificio in Lucento. . . .532
Tallone Armando, dott., 7 v. Bonafous . . .570
Tallone Eugenio, ✉, ing., 6 c. Vitt. Em. II. 354, 636
Tallone Felice, birraria, 40 v. Garibaldi . . 374

Tallone Lor., dirett. del Cimitero generale *pag.* 440
Talmone Luigia, 49 v Balbis 544-42
Talmone M. (Ditta) fabbrica cioccolato, 23 v. Lagrangee 19 v. Balbis . 7, 42, 61, 383
Talone Fel., pizzicagn., 3 v. Mercanti . . .390
Talpone Emilio, teol., 8 p. Vitt. Eman. I. . .484
Talpone Gius., bidello, 8 p. Vitt. Eman. I. . .578
Talucchi Gius. (Pallanza) 68
Talucchi L. P. e figli, neg., 42 v. Circonvallazione (Vanchiglia) 256-65-74
Talucchi Vespasiano 42 v. Circonvallazione. 14 23, 42, 57, 521
Tam Ettore, rag., impieg . 19 v. dei Fiori . .700
Tamagno, calzolaio, 24 v. Massena 324
Tamagno Domenico fu Carlo e frat. 2 via Circonvallazione. 40, 74
Tamagno Felice, salsam. 8 v. Fucina . . .390
Tamagno Francesco, ...42,64.70
Tamagno Mario, pittore, 14 v. Berthollet . .643
Tamagno Pietro, tenente Scuola d'Applicaz. 586
Tamagno e Spagna, acque gaz., 4 v. S. Giobbe .374
Tamagnone, sarto, gall. Nazionale ingr. E . .264
Tamagnone Gio. (Ditta) fabbrica carr., 24 c. Re Umberto 35, 52, 300
Tamagnone Gio., prof., 26 v. Mazzini. 591 97.645-18
Tamagnone G. L. fabbro, 44 v. Roma 35,345
Tamagnone Gius., 48 p. Vitt. Eman. I 644
Tamagnone L., levatr., 68 v. Princ. d'Acaja . .659
Tamagnone-Diana Marietta, 21 c. Re Umberto.540
Tamburelli, conduc., alb. Corona Grossa . . 362
Tamburini C., decor., 28 v. S. Secondo . . 282
Tamietti Maria, maestra, 2 v. Princ. Tommaso . 605
TaminiPier Luigi, 6 v. Passalacqua 644
Tamone Cornelio, prof. disegno, 43 v. Artisti . 644
Tanda Aug., avv., 42 v. Cernaia 628-32
Tappa Albert. ved. Chiolero 2 v. S. Tommaso 63
Tapparelli Cesare 3 v. Perrone 22
Tapparelli Federico 28 v. Bertola . . . 40
Tapparelli G., parrucch., 4 v. Assietta . . .348
Tapparelli Ida in Rizzoglio 6 vic. S. Maria. 62 66
Tapparo Ada di Felice 6 v Fabro . . . 25
Tapparo Felice, medico, 3 v. Cittadella . . .518
Tapparone-Canefri Giac., ingegn. 34 via Bogino 41,674
Tappi frat. 8 c. S. Martino 48, 68
Tappi Clem., libr., 20 v. Garibaldi 287
Tappi Gius., 43 v. Assietta 722
Tappi Luigi, ten. artigl., 3 v. della Zecca . .587
Tarabra Sec., orton., 23 v. Maria Vittoria . .656
Tarabra-Cordero Vitt., levatr., 2 v. Bertola 447.659
Taraglio coniugi, mag. alim., 6 v. Basilica . 386
Taraglio Agnese, tratt., 8 v. Rivara 404
Taraglio Gius., capo-tecnico, 42 v. Bonzanigo. 469
Taraglio Luigi, avv., 45 v. Gotto. 628
Taraglio Margh., drogh. (Campidoglio). 401-04-05
Taragna Gius., falegn., 96 c. Reg. Margherita . 303
Taramelli Antonio, ispett., 37 v. Assietta . .569
Tarantino Vinc., impieg., 7 v. S. Franc. da Paola. 467
Tarantola Cesare, vice ispettore P. S. 457
Tarantola Gius., sarto, 4 v. Cappel Verde . .264
Tarchetti P., materass., 34 v. Mazzini. . . .326
Tarditi coniugi, calzol., 16 v. S. Secondo . .324
Tarditi Aless., coltell., 44 v. Cernaia . 329-44
Tarditi Alfr., impieg., 42 p. Vitt. Eman. I 545, 687
Tarditi Batt., macell (Sassi) 402
Tarditi Domenico, 40 c. Duca di Genova . .554
Tarditi Elisa in Giorelli 14 v. Barbaroux. 8
Tarditi Gio. Batt., neg. vino (Sassi). 405
Tarditi Gius., tenente, 2 v. Po 675
Tarditi Paolo, commest. (Ponte Trombetta) 404-05
Tarditi e Traversa, granaglie, 3 v. Volta . .393
Tardivo Carlo 4 v. Principe Amedeo. . 30
Tardy Carlo, velocip. e pneum., 44 corso d Valentino. . . . . *pag.* 325
Tardy Gius., passamant., 7 v. S. Teresa . .
Tardy Michele, 44 v. S. Teresa . . . . . .
Tardy Luigi e C., passamant., 16 v. S. Teres.
Tarella Domenico 22-25 v. Borgo Dora
Tarella Giac., trattore, 44 barr. di Piacenza
Tarella Pietro, tornit. legno, 42 v. Genova
Tarello, conduc., alb. Rosa Bianca . . . .
Taricco Caterina, alberg., ang v. Gazometro Magenta . . . . . .
Taricco, farm., ang. v. Roma e Maria Vitt.
Taricco Chiar. in Cavalli 44 v. Esposizi
Taricco Elis., stiratr., 44 v. Ponte Mosca
Taricco Nicola, fornaio, 53 v. Cibrario . .
Tarino (*vedi* Figarolo).
Tarino Carlo, rivend. giornali, ang. via Po p. Vitt. Em. I . . . . . .
Tarizzo G. e figlio, rappr. cartiera di Giaveno 4 v. Sacchi . . . . . .
Tarizzo Gio. Batt., impres., 21 v. Gioberti .
Tarizzo Gius., barc., 123 v. Mad. Cristina. .
Tarizzo L. e C. mecc., 153 c. Regina Margherita . . . . . .
Tarò Paolo, impieg., 42 v. Arsenale . . . .
Tarozzi Napoleone, impieg. post., 56 v. Gioberti
Tartaglia Gio., aiut. ing., 45 c. San Maurizio
Tartara coniugi, neg. mobili. 44 v Monferrato
Tasca A., sotto-ispettore forest., 47 v. Bertola
Tasca Enrico, elemosiniere, 38 v. Maria Vittoria
Tasca Luigi, ing., 24 v. Cavour . . . . .
Taschero Luigi, sarto, 21 v. S. Giulia . . .
Tasso Giov., assist., 7 v. Berthollet . . . .
Tasso Gius., parrucch., 9 c. Emilia . . .
Tassoni Giulio, ✻, ten.-colonn., 18 v. S. Sebastiano Valtre . . . . . .
Tatalo Francesco, cap., segret., 21 v. Gioberti
Tatti Giov., fornaio, 43 v. dei Fiori . . .
Taurel Augusto, passam., 20 v. Roma . . .
Tavaglio Luigi, avv., impiegato, 45 v. Goito
Tavalini Alberto, macell., 15 v. Pietro Micca
Tavallini Alessandro, avv., 14 v. Cernaia .
Tavallini Andrea 25 v. Napione . . . . .
Tavallini Margh. ved. Baloco 6 via Bricherasio . . . . . .
Tavallini Igimio, avv., 40 p. Cavour . . .
Tavarnelli coniugi 22 v. Silvio Pellico .
Tavarnelli frat., merc.-arti, 44 v. Lagrange .
Tavarnelli Giulio 22 v. Silvio Pellico .
Tavasy Ed., oleog., 4 v. Mazzini . . . .
Tavazza Paolo (Milano) . . . . . .
Tavella frat. 28 v. S. Agostino . . . .
Tavella Andrea, giard., 33 v. Valperga Cal.
Tavella Carlo affitta-cavalli, 9 v. Cavour 48, ...
Tavella D., impieg., 52 v. Nizza . . . . .
Tavella E., maestro mus., 47 v. Massena .
Tavella Eugenia, levatrice, 47-49 v. Mazzini
Tavella Fel. 9 v. Andrea Doria . . . . .
Tavella Franc. 2 v. Giulio . . . . . .
Tavella Franc., salsam., 78 c. Vittorio Eman.
Tavella Gio. Ant., macell., 9 v. Lagrange .
Tavella Gius., fabbr. inch., 28 v. S. Agostino
Taverna Enr., prof., 5 v. Mercanti. . . .
Taverna Gio. 30 v. di Lanzo. . . . . .
Taverna Gio., sorbett., 4 v. Ponte Mosca .
Taverna Gius., maestro, 5 v. Mercanti . .
Taverna Luigi, fabb. zoccoli, 124 c. Reg. Marg.
Taverna Luigi, impieg., 5 v. dei Mercanti .
Taverna Maria, tabaccaia, 9 v. Porta Palatina
Taverna Oreste, maestro di canto e violino, v. Sacchi. . . . . 542.

Tavarina Paolo, c. l., 26 v. Princ. Tommaso *pag* 324
Tavarina Paolo e figlio, cornici, 5 v. Mercanti . 280
Tavarina conte Rinaldo, senat. (Roma) 447
Tavernier Andrea, pitt., 8 v. Accad. Albertina 566,643
Tavernini Giuseppina, modista, 4 v. della Rocca 265
Tavigliano (*vedi* Agliaudi di).
Tavola Valdese 45 v. Pio Quinto . . 48,51,72
Tavolini Cecilia, guant., 9 p. Carlo Felice. 268,320
Tavolino Vitt., mag. alim., ang. v. Ospedale e Rosine 390
Tavoli, conduc., alb. Campanile 364
Tedeschi Felice, cassiere, 41 v. Venti Settembre 542
Tedeschi Adele in Rizzi 2 v. Giuseppe Genè . 29,53
Tedeschi bar. Melchiorre 5 v. Andrea Provana . . 428
Tedeschi *Tipografia* Marandri, 20 v. Amedeo Avogadro. 644
Tedeschi Art., agente cambio, 33 v. Carlo Alb. 254
Tedeschi Felice, , avv., 4 via della Consolata 56,68,480 570-72-75,646-28-79,720-24
Tedeschi Giacobbe (Vercelli) 707-08
Tedeschi Gius., 64 v. Venti Settembre . . 480-84
Tedeschi Massimo, ing., galleria Nazionale . 568 572-85,636-40-63-71,719
Tedeschi S., concimi, 40 v. Venti Settembre . 341
Tedeschi ing. V. e C., 104 barr. Milano; *abitaz.* 8 p. Solferino 328-33,685,723
Tedeschi Vittorio, ing., 8 p. Solferino . . 570,744
Tedeschi e Vitale, drapp., 24 v. S. Quintino . . 263
Tedesillo, sarta, 48 v. Venti Settembre. . . . 259
Tedesillo Ant., panatt., 46 Ponte Trombetta . 403
Tedesillo G. B., tratt., ang. c. Principe Oddone e v. Cibrario 370
Tedesillo Pietro, fabbricante mobili, 16 via Venti Settembre 297,303,554-55
Tedeschi Gio. Gius. fu Pietro avv., 49 v. Somis. 65
Tedeschire P. A., pastice., 42 v. Galliari . . . 382
Tedeschio L., stoffe per mobili, 45 v. Garibaldi. 256
Tedoro Giuseppe, impieg., 3 c. Reg. Margherita 745
Tedeschini Guglielmo, prof., 23 v. Bogino. . 526,608
Tempia Gius., prof., ragion., 30 v. Orto Botanico 592,619-38 40
Tempia Luigi, caffett., 34 c. Re Umberto . .371
Tempeschi Ettore, impieg., 4 v. Carlo Botta . 466
Tempo Ermellina, sarta-mod., 31 v. S. Giulia 259-60
Tempo Gio., concess. vett., p. Solferino. . .359
Tempo Gugl., , notaio, 2 v. Perrone . . .633
Tempo Irene, neg. granaglie, 9 c. Duca di Genova 394
Tempo Luigi, mercerie, 48 p. Castello . . .271
Tempo Vitt., mercerie, 70 v. Venti Sett. 255-66-71
Tenivelli Angelo, 45 v. della Zecca 682
Tenia e Croce, maglierie e stoffe, 30 via Cottolengo 256-64-67-70-80,349
Tenesa Alberto, rappres., 4 v. Barbaroux . . .354
Tenga Angelo fu Ferdinando 8 v. Madama Cristina. 42, 35, 49, 60
Tenga Pietro, valigiaio 62 c. Napoli . . 42
Tenga Teresa, maestra (Lingotto) 599,605
Tenga Virg. in Girard 22 c. Vinzaglio 35,71,73
Tenivelli Alfredo, 20 v dei Mille 554
Tenivelli Camillo, , notaio, 6 v. Arsenale 632-33-80
Tenivelli Carlo, notaio (S. Benigno Canav.) . .634
Tenivelli Gaet., conduc., alb. Rosa Bianca . .363
Tenivelli Giacomo, sarto, 12 str. di Lanzo . .261
Tenivelli Gio., conduc., alb. del Campanile . .365
Tenivelli Giov., trattore, 19 v. Roma. 370
Tenivelli Luigia, pettinatr., 42 v. S. Agostino . 348
Tenivelli Martino, tratt., 20 v. S. Agostino . 370-80
Tenivelli Pietro impieg., 8 v. Arsenale. 696
Tenivelli Anna e nipoti Riond fu Federico 44 c. Duca di Genova 6,24,37
Tenivelli M., ferramenta, 44 e 45 v Massena. 334
Tenivelli Dom., , notaio (Caselle Torin.) 633
Ternavasio Giulia, modista, 42 v. Bellezia *pag.* 260
Ternavasio Gius., mecc., 23 v. Scuole 340-45,554
Ternengo (*vedi* Gromo-Richelmy)
Terrachione Bened., pollame, 33 v. Carlo Alberto 390
Terracini D. e figli, orefici, 25 p. Castello. . 276
Terracini G. fu Aron, oref., 33 v. Carlo Alberto . 276
Terracini Giuditta, 33 v. Carlo Alberto . . . 535
Terracini Ida, professoressa, 4 v. Alfieri 544-46-53 594, 649
Terrando, pastice., ang. v. Garibaldi e Siccardi 382-96
Terrani sorelle, sarte, 4 v. Bogino 259
Terrani Enr., fond., 33 v. Bertola . . . 296-330
Terrestre Pietro, maestro, 42 v. S. Massimo . 604
Terrini frat., latton., 4 v. Assietta 336
Terrini G. B., alpacca e pacfong, 4 v. Fabro . 330
Terrone Batt., salsam., 3 v. S. Massimo. . .395
Terrone Biagio, neg. olii, 16 v. Ospedale. . 394
Terrone Filom., pizzic., 46 v. S. Franc. da Paola. 390
Terruzzi Guido, rag., 6 v. Gioberti. 468
Tersaroglio Gius., macch. cucire, 20 v. Berthollet 337
Terzani Alfr., conserve alim. (Dock). 383
Terzetto Marco, sarto, 44 v. Rossini. . . .264
Terzolo Carlo E., orolog., 62 c. Vitt. Em. II. 277
Terzuolo G., vinaio, 484 c. Reg. Margherita 380
Tesio Bart., , prof., 40 v. Gioberti 589,648 49
Tesio Enr.co laterizi, 23 v. Pr. d'Acaja 51,306
Tesio Fed. 5 c. S. Martino 73
Tesio Franc., conduc., alb. Dogana Nuova . 364
Tesio Giac., pitt., 6 v. Bonafous 593,643
Tesio Gius., tenente medico (Moncalieri) . . 472
Tessa Gius. mag. alim., 41 v. Torino . 53,386
Tessari Dom., , ingegn., 21 v. Vanchiglia 583-84
Tessioreing. Ang., , Impieg., 98 c. Vitt. Em. II 462
Tessitore Ernesto, 3 v. Andrea Doria 548
Tessore Lucca mag. alim., 45 v. S. Giulia . 386
Tessore Ottavio, mag. alim., 4 v. Monferrato . 386
Tessore Teresa, salsam., 7 c. S. Martino. . 390
Testa Adolfo, impieg. post., 41 v. Valperga Caluso 688
Testa Alfredo, dott., 21 v. Saluzzo . . . 614-48
Testa And., prof., 7 v. Gaudenzio Ferrari . 584-87
Testa Angela, insegn., 23 v. Garibaldi. . . .648
Testa Angiol., maestra ballo Ist. Duch. Isabella. 615
Testa Carlo, impieg., 34 v. Carlo Alberto . .686
Testa Cesare, rappr., 24 v Cernaia . . . 349-54
Testa Franc., scalpell., 24 v. Bagetti 305
Testa Giacinto, rappr., 8-40 v. Cavour. . . .354
Testa Giacomo, ingegn., 5 v. Princ. Tommaso 544,636
Testa Gio., 26 c. Vinzaglio 547
Testa Gio. di Raimondo 44 v. Ormea . . 44
Testa Gius., neg. pellami, 9 v. Corte d'Appello. 319
Testa Gius., calzolaio, barr. S. Paolo 400
Testa Gius. fu Evasio 46 str. R. Parco . . 46
Testa Gius., neg. vino (Baja d'Assab) 405
Testa Gius.ª, neg. paste, 40 v. Arsenale. . .394
Testa Luigi, materass., 71 c. S. Maurizio. . .326
Testa Luigia in Mascioni 48 v. Giac. Collegno 20
Testa Mich., orolog., 4 p. Carlo Felice . . .277
Testa R., istituto, 29 v. Nizza 648
Testa Raimondo, , 63 c. Vitt. Eman. II 703-23
Testa Romolo, edic. giorn., v. Garibaldi angolo c. Palestro 287
Testadiferro R., fabb. mobili, 2 v. Scuole 297-98,300
Testera Camillo, , avv., segr. capo del Municipio. 33 v. Villa della Regina . 434-35-84
Testera Edoardo, med.-chir., 44 p. Gran Madre di Dio 652
Testi Dom., rigatt., 2 v. Lanino 273
Testore Adelaide, maestra, 30 v. S. Chiara. . .605
Testore Aless., ✻, console, 487 v. Nizza . .448
Testore Pietro avv., sost. proc., 3 v. Botero 628-32
Testori frat. e sor. 30 *bis* v. Baretti . . 8,65
Testori G. e figli, bronz., 14 v. Silvio Pellico 296,330

Testori Giuliano, bronzista, 30 v. Baretti *pag.* 330
Testori Paolo 38 v. Canova 45, 65
Testori Pietro, neg. ferramenta, 30 v. S. Chiara 334
Tettamanzi Emilio, ingegn., 6 v. Baretti . . 464
Tettoni Lanfranco, impieg., 9v. Corte d'Appello 435
Thaon di Revel di S. Andrea march. Eman. 24 v. Ospedale 48, 45, 428-34, 710
Thaon di Revel conte Ignazio, cons. comunale, 44 v. Carlo Alberto . . . 428-55-91, 679, 710
Thaon C. e C., strum. music., gall. Nazionale . 299
Therizot ved. Anna, merc., 23 v. Nizza . . . 272
Thermignon Delfino, maestro, 8 v. S. Chiara . . 593 603-15-22-82
Thermignon Gio., direttore Scuola Archimede, 8 v. S. Chiara 608-36-44
Thermignon Giovannina, 8 v. S. Chiara. . . 643
Thermignon Matilde, 8 v. S. Chiara 643
Thermignon Pietro, prof. incis., 8 via Santa Chiara 61, 295
Thesauro di Meano conte Carlo 428
Thesia sorelle (*Istituto*), 34 v. S. Massimo . . 647
Thezè M. B., fiori artificiali, 48*bis* via Principe Tommaso 286
Thiabaud Franc., dir., 40 v. Carlo Alberto 465, 596
Thierbach Edoardo, ing., 2 c. S. Martino 636-94
Thomas-Adams et Comp., fabbr. pizzi, ecc., str. di Francia e str. ant. di Rivoli 256-67
Thomas Cook e Son, agenzia, 44 v. Roma. . 354
Thomatis Erminia, direttrice Istit. Rachitici . 512
Thonet frat., fabbr. mobili, 46 v. Maria Vittoria 297
Thovez Cesare, ing., 59 c. Vitt. Eman. II. . 517 567-84-88, 636-85-740-14
Thovez Ettore, ing., 59 c. Vitt. Eman. II . . 636
Tibaldi, drogh., 76 v. Nizza 314
TibòChiaffredo, geom. rappr., 85 c. Vitt. Em. II 354, 637
Tiboldo fr., decorat. 58 v. S. Quintino 47, 284-82
Tiboldo sor. fu Franc. 188 c. Reg. Margherita 53
Tiboldo sor. fu Vitt. 60 v. S. Quintino . . 60
Tiboldo Alb. e Second., impres., 8 v. Perrone. 308
Tiboldo Cesare fu Ant. 57 c. Oporto . . 60
Tiboldo Ferd. fu Ant. 57 c. Oporto . 43, 60
Tiboldo Franc., neg. 9 c. Siccardi . . 43, 393
Tiboldo Luigi, impieg., 8 v. Perrone 434
Tibone Ang., notaio (Rocca Canav.) 634
Tibone Dom., med.-ostetrico, 40 v. Ospedale . . 432-54-99, 517-65-73-75-76-81, 652
Ticinetto (*vedi* Morelli di).
Ticozzelli Tirzo, impieg., 3 v. S. Maria . . . 455
Ticozzi Ambrogio, rappres., 3 v. Ponza . . . 354
Tilli frat. 7 v. Baretti 8
Timossi P., neg. cuoi, 6 v. Carrozzai . . . 319, 723
Timossi Pia, telegr., 23 v. Maria Vittoria . . 689
Timossi Virg., mode, 19 v. Lagrange. 257-63, 354
Tinelli Amalia, 6 v. Porta Palatina 643
Tinivella frat. 32 v. S. Anselmo . . . 26, 62
Tinivella Arnolfo, 31 v. Nizza 721
Tinivella Bart. tint., 4 v. Venti Settembre e 3 c. Dante 23, 269
Tinivella Enr., impieg. post., 3 v. Bellezia . . 686
Tinivella Luigi falegn., 42 v. Maria Vittoria: *abitaz.* 23 v. Beaumont . 9, 297 303
Tinivella Paolo, rappr., 71 v. Nizza . 305-37-38-54-92
Tintoria Bauquel, 44 v. Roma e 42 v. Moncalieri. 269
Tione Pietro e figli, giard., 23 v. Cavour . 285, 711
Tione Spirito, pozzi neri, barriera S. Paolo . 344
Tipografia Borgo Dora, 5 v. Ponte Mosca . . 289
Tipografia Cirelli-Giuseppe, 44 v. S. Anselmo 288
Tipografia Collettiva, 4 v. Ormea 289
Tipografia Cooperativa, 30-32 v. Sacchi . . . 289
Tipografia Economica, 7 v. Corte d'Appello . 288
Tipografia Nazionale, 44 v. Parini 289
Tipografia Operaia, 9 v. Magenta 288
Tipogr. Pontificia ed Arcivesc., 23 v. Legnano 288
Tipografia Reale-Paravia, 29 v. Arsenale *p.* 289, 56
Tipografia Roux e Viarengo, 4 v. Davide Bertolotti
Tipografia Salesiana, 32 v. Cottolengo 286-
Tipografia Subalpina, 20 v. S. Dalmazzo . .
Tipografia S. Agostino 11 v. Caselle . . .
Tipografia Teatrale, 22 v. Carlo Alberto .
Tipografia Unione-Editrice, 33 v. Carlo Alberto
Tiranti, macch. cucire, 19 v. Genova . . .
Tiranti Felice, 47 v. S. Quintino. 5
Tiranti Lodovico, macch. cucire, 44 v. Principe Tommaso. 157
Tirelli Vitige, medico, 24 v. Cibrario. 504-7
Tirone, parrucch., 96 c. Vitt. Eman. II . 3
Tirone Adolfo, disegn., 40 v. Mazzini . . 6
Tirone Ant., profumerie, 48 v. Garibaldi . 3
Tirone Ett., ing., 22 c. Massimo d'Azeglio 453-5
Tirone Eugenio, drogh., 45 v. Garibaldi. .
Tirone Francesco, fotografo, 22 p. Castello
Tirone Giacomo (eredi) 7 v. Orto Botanico
Tirone G. B., drogh., 44 p. Vittorio Em. I
Tirone Gio., ing., 7 v. Orto Botanico. . .
Tirone Pietro, drogh., 30 v. Saluzzo . . .
Tirotti Emilio, sarto, galleria Umberto I .
Tirotti Stefano, dott., 44 v. Saluzzo. 67
Tirozzo Camillo, medico, 44 v. Venti Sett.
Tirozzo Giacomo, 9 v. Torquato Tasso
Tirozzo Gio., *alb. Tre Corone*, 44 v. Venti Settem.
Tiseur Urbano, guardia forest., 45 v. Giu. Grass
Tivoli Federico, 38 v. Arsenale. . . .349
Todaro Franc., cons. Ord. civile di Savoia
Todeschini Emilio (Regio Parco) . . . . .
Todesco Vittorio, avv., 58 c. Vittorio Emanuele II. 547-37-39, 6
Todesco-Reggio Vittorina, 58 c. Vitt. Em. II.
Todo Felino, geom., vice comandante Compagnia Pompieri, c. Regina Margherita.
Todros Annib., cinghie, 28 v. S. Anselmo . 26
331-33-38-54-9
Todros D., levatr., 20 v. Pallamaglio . . .
Todros L., bianch., 42 v. Pietro Micca 267-68-7
Toesca C. e C., lanerie, 17 e 19 c. Oporto 2
Toesca G., impieg., 14 v. Madama Cristina.
Toesca M., vinaia, 66 v. S. Secondo . . .
Toesca Caldora di Castellazzo conte Gioach., 22 v. Principi d'Acaja . . 428-51-52-
504-05-67-95, 67
Toesca di Castellazzo coniugi 8 v. Giober
Toesca di Castellazzo contessa Giulia, 13 via S. Franc. da Paola 4
Toesca nob. Gius. fu L. 46 v. Princ. Tomm
Toesca di Castellazzo Pompeo, avv. proc., 4 v. S. Francesco da Paola . . . . .
Toesca-Abbati Emilia 48 v. Cibrario .
Toffaloni Eugenio, litogr., 29 v. S. Secondo . 2
Tofanin Giacomo, macch. cucire, 69 v. Venti Set
Toffanin Vincenzo, impieg., 35 v. S. Chiara .
Tognacca e Gillio-Tos, rappresentanti, 10 via Pietro Micca. 274-75-85-9
Tognotti Isid., latton., 6 c. Duca di Genova
Tognotti Teresa, merc., 30 v. Accad. Albertina
Toia coniugi 29 c. Raffaello . . . . .
Toia Aless. 29 c. Raffaello 7
Toia Franc., conduc., alb. Dogana Nuova .
Toja Antonio, inserv., 99 v. Valtorta . . .
Toja Gius. (Ditta), fabb. inch. da stampa e busti 47 c. Princ. Oddone . . 54, 290-9
Toldo Pietro, prof., 20 v. S. Quintino . 588-9
Tolotti Valerio, calzol., 6 v. Bellini
Tomalino Eman., impresa traslochi, 49 via Andrea Doria 2
Tomasina Gius. 39 c. Oporto . . .
Tomasina e Rocchinotti, stuccat., 77 v. Masse

Tomatis, drogh., ang. v. Princ. Tommaso e Pio Quinto 344
Tomatis Aless., negoz. mobili, 20 v. S. Dalmazzo, 298
Tomatis Giuseppe, negoz. paste, 60 v. Gioberti 394
Tomatis Gio. Pietro, ingegn., 46 v. Milano . 636
Tomatis M., levatrice, 24 v. Saluzzo 639
Tomatis Pio, turaccioli, 12 v. S. Teresa 315-48-54, 656
Tomatis Stefano, lattoniere, 46 v. Lagrange. 309 36
Tomaselli Ang., banco lotto, 34 v. S. Massimo . 466
Tomaselli Pietro, liquidatore, 38 v. Bogino. . 462
Tomasi Enrico, impieg. ferr., 45 v. S. Secondo 692
Tomasi Giulio, avv.-proc., 3 v. Genova 628-32-77
Tomasina Adele, maestra, 26 v. Maria Vittoria 605
Tomasina Edoardo, imp. post., 20 v. Mad. Crist. 687
Tomasina Ester, maestra, 26 v. Mad. Cristina . 605
Tomasina Mario, capit.-med., 3 v. della Zecca 470
Tomasina Matilde, direttr., 20 v. Madama Cristina 544-46-53-92-93, 618
Tomasina Vitt., impieg., 2 v. Princ. Tomm. 550, 688
Tomasini Ant., pellicciaio, 47 v. Roma . . 349
Tomasola Petronilla in Nazzari di Calabiana 3 v. S. Agostino 62
Tomiola Pietro 40 v. Arsenale 6
Tomsola Plac. in Rambosio 65 v. Gioberti. 30
Tonatto Luigi, 45 v. Bogino 484
Tonda Giulio impieg., 8 v. Arsenale 696
Tonelli Achille, avv., 32 v. Ospedale 583
Tonero A. giocattoli, 2 v. Andrea Doria 62, 274
Tonelli Cesare, medico, 15 v. Consolata. 489-90, 653
Tonelli F. e figlio A., lit., 6 v. Perrone . . . 289-94
Tonelli Franc., geometra, 15 v. Consolata. . 528
Tonelli Gius, fabbr. scatole, 13 v. Artisti . . 291
Tonelli e Augero, rappresentanti, 26 v. Maria Vittoria 354
Tonelli Michele, 9 c. Castelfidardo . . . 543-54
Tonetti sor. fu Gius. 23 v. Moncalieri . 39
Tonelli Antonio, calzol., 8 v. Bava 324
Tonetti Carlo, impieg., 32 c. Vitt. Emanuele II 703
Tonetti Felice, lattoniere, 77 c. Princ. Oddone. 336
Tonetti Gaud., tornit. legno, 3 v. Misericordia . 296
Tonetti Margherita, vinaia, 5 v. Des Ambrois 376-80
Tonso Bart. birraria (Foro Boario) . . . 44
Tonso Gio., insegn., 80 c. Vitt. Emanuele II 547, 620
Tonso Giovanni, calligrafo, 53 v. Garibaldi . 588 591-97, 649-40
Tonso Du-Bois Alfr. floric., 47-49 v. Villa Regina 62, 71, 285
Tonta Gius., ing., 12 v. Consolata 545, 636-40
Tonsino Giov. ved. Cusotto 28 v. Marocchetti 37
Tonsoppia Enr., ing., 10 c. Re Umberto . . 691
Tonsoppia Guglielmo, imp. ferr., 36 c. Re Umberto. 692
Tonsasso Angela, maestra, 37 c. Valentino . . 605
Tonsasso Benedetto, geom. catasto, 14 v. Zecca . 457
Tonsasso Giac., materass., 20 v. Monte di Pietà 326
Tonsazza Gasp., avv.-proc., 8 v. Garibaldi . 628-32
Tonsazzo (*vedi* Castelnovo di).
Tonsazzo Leandro fu Giacomo 40 v. Drovetti 24
Tonschio, conducente, albergo Gran Mogol . . 365
Tonschio, macell., 6 v. Montebello. 399
Tonschio A., mag. alim., ang. c. S. Maurizio e v. Rossini. 386
Tonschio Cand., merc.-sarto, 2 v. della Caccia. 264-62
Tonschio G., neg. olii, 4 v. Barolo 394
Tonschio Gius., falegn., 4 v. Guarini . . . 303
Tonschio Lucia, pizzicagn., 23 v. Barolo . . 390
Tonschio Luigi barr. S. Paolo 74, 724
Tonschio Luigi, macell., 45 c. Oporto . 399, 402, 532
Tonschio Luigi, merc.-sarto, 40 v. Garibaldi . 262
Tonschio Madd., neg. mobili, 40 v. S. Massimo . 298
Tonschio Stef., mag. alim., 23 v. S. Donato . . 386
Tonschio Vitt., neg. frutta, 36 v. S. Massimo . . 392
Tonsino-Baro Maria, levatr., 5 v. dei Fiori 544, 659
Tonsiti conte Dino, deputato, 44 p. Vitt. Em. I. . 429
Torelli Enrico, parrucch., 4 v. Golfo *pag.* 342-48
Torelli G., litogr., 8 v. delle Scuole. 289
Torelli G. profum., 3 v. Mazzini . 49, 312-34
Torelli Giac., pesatore daz., 8 v. Duch. Jolanda . 438
Torelli Giov. 408 vic. Valtorta 69
Torelli Paolo, impieg., 9 v. Vassalli Eandi . . 435
Torelli e C., 32 v. Mazzini 342
Torello-Saracco Modesta, bustaia, 20 v. Pietro Micca 260
Torello, Cauda e C., tessuti, 3 p. Eman. Filiberto 265
Torial Nicola, pesatore, barr. Piacenza . . . 438
Torino Gio., sarto, 9 p. S. Giovanni 264
Tornaforte (*vedi* Bruno di).
Tornaghi-Colla Albina, levatrice, 29 v. Barolo. 659
Tornari Gio. Batt., vice cancell., 46 v. Bertholiet. 475
Tornielli march. Rinaldo (Novara) 685
Tornielli di Borgolavezzano conte Gaud. (Novara) 676
Tornielli di Crestvolant conte Celestino 37 via Artisti 6, 429-52, 542-43-20-31-96, 608
Tornielli di Crestvolant contessa Costanza, 37 via Artisti 542
Tornitore Gio., parrucch., 47 v. S. Massimo. 348
Tornotti Fed., orefice, 4 v. Roma 276
Toroni Lorenzo, perito (Borgomanero) . . . 640
Torracchi Giulio, ten. commis., 7 v. Assarotti. 471
Torrazza (*vedi* Castelnovo di).
Torre Amalia in Cibrario 34 v. Mazzini. 38
Torre Bormida (*vedi* De Carretto di)
Torre Bormida (*vedi* Saraceno di).
Torre d'Utelle (*vedi* Della Chiesa di).
Torre Luigi, segr. veterinaria, 52 v. Nizza 585
Torre Paolo 7 v. Barbaroux 7
Torre Pietro, trattore, 2 v. Donizetti . . . 368
Torre e Pastore 43 v. Palazzo di Città . 45
Torrengo Angela, edic. giorn., c. Vinzaglio e c. Oporto. 287
Torrero Angela, tabacc., 46 v. S. Teresa. . . 463
Torrero Delf., med.-chir., 4 v. Gaudenzio Ferrari. 653
Torresani Ant., ingegn., 2 c. S. Martino, 455-64
Torretta, conduc., alb. del Sole 364
Torretta coniugi 30 v. Valperga Caluso. 68
Torretta frat. 24 v. La Marmora 14, 33, 53
Torretta, liquor., 29 c. Vittorio Emanuele II . 374
Torretta Alessandro, sac., 40 v. S. Chiara. . . 494
Torretta Alfr., cap. d'art., 43 v. Ottavio Revel . 468
Torretta Carlo falegname, 30 v. Valperga Caluso 68, 303
Torretta Dom., insegn., 9 v. Ospedale. . . . 606
Torretta Edvige Ester, maestra, 50 v. Principe Tommaso. 605
Torretta Enr. fu Carlo 14 v. Lamarmora . 33
Torretta Ern., telegr., 49 v. Princ. Tommaso . 689
Torretta Ern., avv.-proc., 6 v. Arsenale . 632-33
Torretta Ferdinando geometra, 44 v. Piana e 46 v. della Rocca 33, 572, 637-44
Torretta Gius., ricev. del Registro a riposo, 4 v. Andrea Provana.
Torretta Luigi rag., impieg., 9 v. Ospedale 33, 453, 676
Torretta Vinc., mediatore sete, 4 v. Madama Cristina 253
Torri G., neg. carton., 37 v. Vanchiglia . . 294
Torrielli Francesco, drapperie, 9 v. Assarotti . 263
Torrielli Gius., rappr., 51 v. Nizza 338-42-54-75-92
Torrigiani march. Anna, 44 v. Maria Vittoria. . 410
Torrigiani march. Carlo, 14 v. Maria Vittoria. . 440
Torrigiani march. Pietro, senatore (Firenze) . 702
Torrione, falegn., 9 v. Basilica 303
Torrione Bened., litogr., 20 v. Giulio . . . 289
Torrione Irene, pizzic., 36 v. S. Donato . . . 390
Torta frat., fiori artif., 23 v. Roma. 286
Torta A., sarta-mod., 5 v. Garibaldi 259
Torta Cirillo, barbiere, 43 v. della Rocca. . . 348

Torta Emma, maestra Istit. Duch. Isabella *pag.* 615
Torta Giacomo, impieg., 30 v. S. Massimo . .740
Torta Gio., 🚃, farm., 2 v. Roma 346,656
Torta Gio., macellaio, 64 v. Mad. Cristina . . .399
Torta Giovanni, usciere, 9 c. Oporto. 482
Torta Gio. Batt. 🚃 54 v. Moncalieri . . . 40
Torta Giorgio, macell., 2 v. Tarino. 399
Torta Gius., macell., 44 v. Mazzini 399
Torta Gius., tratt., ang. v. Allioni e Carmine e 55 v. Garibaldi 368-74,404
Torta Gius., neg. e sarto, 59 barr. di Milano. 261-66
Torta Giuseppe, usciere-capo, 32 v. Ospedale . 584
Torta Pietro, macell., 35 v S. Quintino . . .399
Torta Secondo, 42 p. Vitt. Em. I . . . 349,714
Torta Vinc., tratt. (Sassi) 404
Torta Vitt., macell., 43 v. S. Massimo . . .399
Tortasso Rosa 🚃 7 c. Princ. Oddone 54
Torterolo e Scaglione, neg. carb., 7 v. Pallamaglio 304
Torti Albina, maestra, 34 v. della Zecca . .595
Torti Felicita, caffè, 14 v. Mad. Cristina . 372-82
Torti Enr., 🚂, proc. gen., 29 v. della Rocca 476,513
Tortia Irene, insegn., 62 v. Principi d'Acaja . 613
Tortia Tomm., neg. paste, 27 v. S. Tommaso . 394
Tortone Pietro, mode e novità, 2 v. Garibaldi 257
Tortora Ant., 41 v. S. Francesco da Paola . 550
Tortore Ter., maestra, 40 c. Vittorio Em. II. 598
Tos Clem., usciere, 6 p. Carignano. 466
Tos Em. rag., impieg., 17 v. Arsenale . . . 451
Tos Gius., usciere R. Lotto, 6 v. Passalacqua . 466
Tos Lor., usciere, 4 v. Accad. delle Scienze . 565
Tosalli Carlo, lattoniere, 23 v. Galliari . . . 336
Tosalli Fort., latton., 20 c. Palestro 336
Tosalli Luigi, latton., 46 p. Statuto. 336
Tosalli Pietro, falegn., 46 v. Ospedale . . .303
Toscanelli, neg. vino, 33 v. Po 376-80
Toscanelli Maria ved. Oddenino 🚃 49 via Stampatori 60, 66
Toscanelli-Oddenini ved Maria 🚃 50 v. Bertola 40,25
Toscani Claudio, decor., 26 v. Silvio Pellico. 282
Toscani E., medico, 42 v. Sacchi 544
Toscani R., decorat., 22 v. Carlo Alberto . . 282
Toscano M. Policarpo, v. Susa ang. v. Princ. d'Acaja 527
Tosco Battista, commest. 36 barr. d'Orbassano 400
Tosco Domenico e Cumino Luigi, spurgo pozzi, Pozzo Strada 341
Tosco Edoardo, impieg. Ordine Mauriziano . 413
Tosco Giovanni, macellaio, 27 v. S. Donato . 399
Toselli frat., cartonaggi, 43 v. Saluzzo . . . 294
Toselli Alf., telegr., 47 v. Silvio Pellico. . . 689
Toselli Anna, sarta, 44 v. della Rocca. . . . 259
Toselli Ant. fu Aless. 🚃 62 v. Cottolengo . . 22
Toselli E., parrucch., 23 c. Valentino . . . 348
Toselli Enr., 🚂, medico, 48 p. Statuto 500-49,645-53
Toselli Felicita, modista, 10 v. Alfieri. . . .260
Toselli Gio. tratt., 1961 Ponte Stura. 404
Toselli Gio. Batt., 445 strada Mongreno . . . 534
Toselli Giuseppe, orolog., 31 v. Berthollet . 551
Toselli Paolo, impieg. post., 24 v. Massena . .687
Tosetti Gio., pittore, 4 v. Arcivescovado. . . 643
Tosetti Luigi, lanerie, ang. v. Palazzo di Città e Conte Verde 264
Tosetto e Robezzano, vinai, 9 v. Montebello . 380
Tosi sor. fu Mich. 🚃 5 v. Corte d'Appello. 21
Tosi G. B., trattore, 2 v. Berdin 369
Tosi Giacinto, 🚃, ingegn., 9 p. Statuto . . . 637
Tosi Lorenzo, drogh., borgo Campidoglio 401-02
Tosi Pietro, liquorista, 8 p. Vittorio Eman. I . 374
Tosi e Rizzoli, conserve alim., Dock . . . 354-83
Tosini Rosa ved. Maggi 🚃 41 *bis* c. Oporto . 43
Toso Bart., neg. paste, 24 p. Em. Filiberto . . 394
Toso Enr., vinaio, 21 v. Vanchiglia 380
Toso Flam., pubblicista, 66 c. Vitt. Eman. II. . 667
Toso Giac., falegname, 32 v. della Zecca *pa* 61
Toso Gio., neg. farine, 39 v. Lagrange . . 14
Toso Gius., vinaio, 51 c. S. Maurizio. . . 80
Toso Lucia, neg. granaglie, 21 v. Acc. Alberti 593
Tossi Andrea 🚃 3 v. del Deposito . . . 28
Tossizza barone Michele (Parigi) 718
Tossizza Costantino, ingegn. (Parigi) . . . 718
Toteri Franc., 🚃, capitano, 4 p. Carlo Eman. I 571
Toulouse L., prof., 1 c. S. Martino 561
Tour (*vedi* Sallier de la).
Tournour-Viron G. B., fabbro, 2 c. Vercelli . 33
Toussaint Gemma, maestra, 27 v. Po . 615-20
Tovaglia P., vice-cancell., 40 v. Corte d'Appel 47
Tovegni Fed., avv. proc., 20 v. Pietro Micca 6 . 4
Tovo Alfredo, avv. proc., 6 v. Orfane. . . 6 . 8
Tovo Luigi, 5 v. Galliari 574
Tovo Petronilla, pittrice, 1 v. Moncalieri . 40
Tozzi Gio, ombrellaio, 38 v. Po 47
Tozzi Pasquale, 🚃, capit. Scuola d'Applicaz 580
Tozzini F., vinaio, ang. v. dei Fiori e Bidone 580
Trabbia frat. di Ben. 🚃 impresario, 40 via Montebello 43, 40, 64 508
Tracq Felice C. 🚃 50-52 v. S. Chiara . . 4 60
Traffano Vinc., fabbro, 27 v. Mazzini . . . 345
Trana (*vedi* Gromis di).
Trano Pietro, mob. in ferro, 415 v. Madam Cristina 298
Trapasso Ang., chir.-dent., 2 v. Po . . . 655
Trattoria del Gallo, barr. Milano, 109 v. Circonvallazione 40
Trattoria della Provvidenza, 45 v. Venti Sett. 376
Travaglini frat., scalp., 50 c. Re Umberto . . 305
Travaglini Gio., 50 c. Re Umberto. . . . 65-84
Travaglio Ferdin., farmacista, 47 v. Juvara 635
Travaglio Franc., tipogr., 22 v. Monte di Pietà 552
Travaglio Onorato, parrucch., 4 v. Scuderie Re 578
Traversa Carlo, falegn., 20 v. S. Quintino . 508
Traversa Francesco, 🚃, (Cuneo) 687
Traversa Gius.ª in Piccini Ant. 🚃 16 piazza Castello 20,28, 44-46
Traversa L., neg. mobili, 3 v. S. Maria . . 27-98
Traversino Cesare, 🚃, pubblic., 9 v. Principe Tommaso 66-69
Travo Lorenzo, falegn., ang. v. Petrarca e Madama Cristina 303
Travo Pietro, mob. in ferro, 113 v. Mad Cristina 298
Travostino Enr., fabbr. scat., 26 v. Garibaldi 294
Trebbi L., ing., droghe e zolfi, 31 v. Massena 35-53
Tremant Edoardo, ingegn., 3 v. Lauro (barriera Casale) . . . . . VII, 65-67
Trentinella, maest. scherma, 10 v. Melchior Gio. 622
Trentini Zeffirino, usciere di Questura . . . 558
Treppiè Emilia, 32 v. Maria Vittoria 22
Treppiè Luigi, avv.-proc., 7 v. Bellezia 537 6 52
Treppiè Sofia, 32 v. Maria Vittoria. 22
Treves frat. fu Raffaele 🚃 32 v. Lagrange . 56
Treves A. figlio e C., 6 v. S. Francesco Paola . 280
Treves Abramo fu Donato 🚃 34 c. Vittorio Emanuele II 23,73,546 48-57
Treves Allegra in Marelli 🚃 77 v. Madama Cristina 32
Treves Ang., abiti, 43 v. Principe Amedeo . 262
Treves Anselmo, 45 v. Po 577
Treves Claudio, avv.-proc., 9 v. Saluzzo . 4 652
Treves Donato e figlio, cambisti, 43 v. Bogino 2
Treves Elia Eman., rag., 24 v. Maria Vittoria 674
Treves G. e M. fratelli, amianto, 43 v. Po . . 312 321-82
Treves Gius., maestro pianof., 43 v. Po . . 624
Treves Lia, sarta, 43 v. S. Anselmo 259
Treves Marco, medico, 9 v. Saluzzo 498,58 653
Treves Moise, neg. mobili, 47 v. Mercanti. 298

Treves R., neg. abiti, 27 v. Roma . . . *pag.* 262
Treves S. succ. Paleari e Treves, merc.-sarto, 7 v. S. Teresa 262
Treves Samuel fu Abram 🚃 camb., 24 via Maria Vittoria . . . 46, 36, 254, 513-35-36
Treves Samuel e nipoti 🚃 4 p. Carlo Em. II . 46
Treves Vitt. Em. 🚃 23 v. Bologna . . . 42,20,52
Treves Zaccaria, dott., 18 v Sacchi. . . . 576-80
Treves Anaue C., banch., 46 v. Venti Sett. 253,354-56
Treves-Consolo E., medico, 47 v. dei Mercanti 653
Treves-Verona Ester, insegn., 5 v. S. Anselmo . 536
Treves-Treves Elisa, 34 c. Vitt. Eman. . . . 539
Treves-Vita-Levi Perlina, 24 v. Maria Vitt. 535-39
Treves di Bonfili bar. Camillo, 26 v. Maria Vittoria 429
Treves di Bonfili frat. fu Giuseppe 🚃 (Padova) 36, 58, 61
Trevelle (*vedi* Gozani di).
Trevisan G. B., impieg., 5 v Stampatori. . . 470
Treviza di Musella Cesare, 🚂, (Verona) . . . 690
Trevisini suor Luigia 🚃 35 v. S. Donato 49,56,520
Trivelli A. G., 🚂, magg. gener., comand. la Scuola d'Applic e Accademia militare, 13 v. Bogino. 586-675
Trivaudino sorelle, sarte, 20 v. Genova . . . 259
Trivaudino C., neg. immag., 3 p. Consolata . 289
Trivaudino D., oleografie, 5 p. Consolata . 289
Trivaudino Gius., avv., 33 v. Nizza 628
Trivaudino Pietro, neg. mobili, 44 v. Cavour . 297
Trivaudino Francesia Ada, maestra, 8c. Vinzaglio 605
Trivolo Franc., neg. mob., 23 v. Cavour . 297,303
Trivulzio Catello, armaiuolo, 4 p. S. Carlo 344-43-44
Trocco Emma, maestra, 59 v. Garibaldi . . . 605
Troccherri Amedeo, avv.-proc., 24 v. Napione 628-32
Troccherri Massimo, veter., 52 v. Nizza . . . 659
Troccherri Pietro, maniscalco, 423 v. Nizza 357, 585
Troccherri Pompilio, medico, 24 v. Napione . 653
Trichetti-Massaia Teresa, tratt., 46 v. Perrone 370
Trichi Edvige, vice-direttrice Istit. Figlie militari, Villa della Regina. 643
Trincheri Felice, sottoten., 25 v. Berthollet . 470
Trinchero A., vinaio, 7 c. S. Martino . . . 380
Trinchero A., drogh., ang. v. Madama Cristina e Silvio Pellico 344
Trinchero Achille, 26 c. Vinzaglio 484
Trinchero Carlo, 47 v. Principi d'Acaja . . . 549
Trinchero Dom., proc., 3 v. S. Maria 632
Trinchero Ezech., mediat. sete, 24 v. Cavour. 253
Trinchero Franc. 🚃 7 v. Chisone. 49
Trinchero Gaetano 🚃 50 v. dei Fiori . . . 26
Trinchero Gio., mag. alim., 46 v. Berthollet . . 386
Trinchero Giov., impieg., 45 v. Po. 453
Trinchero Gius., impieg. post., 25 v. S. Secondo. 688
Trinchero Paolo, impieg. post., 32 via Accademia Albertina 688
Trinchero Pietro, parrucchiere, 32 v. S. Secondo 348
Trinchero R. (Ciravegna M., succ.), vinaio, ang. v. Carlo Alberto e dei Mille e 2 via Cernaia 377
Trinchero Raimondo, vinaio, gall. Subalpina 377
Trinchero Rosa, neg. carta, 34 v. Bogino . . 292
Trinchieri A., caffè, p. S. Carlo 34 v. Po. . . 372-83
Trinchieri Filippi Felicita, maest., 440 c. Vittorio Emanuele II 605
Trinchieri Pietro, impieg., 76 c. Re Umberto. 687
Trinchieri e Bologna, birr., 24 v. S. Teresa e 16 p. Carlo Felice 374-74-83
Trinchieri Ottavio, rappr., 4 v. Assarotti . . . 294
Trinchieri Ulisse, caffett., 20 v. Po 374
Trinea (*vedi* Costa di).
Trinis Ernesto, appar. chir., 7 v. Goito . 341, 657
Trissino Lodi conte Achille ispet., 40 c. Valentino 349
Triulzi frat. fu Vinc. 🚃 3 c. Palestro, *pag.* 40
Triulzi G. B. 🚃 capo-mastro, 3 corso Palestro 46, 308, 520
Triverio Carolina, maestra, 9 v. Garibaldi . . 605
Triverio Giuseppe, legatore, 9 via Garibaldi 293
Triverio Nic., leg. libri, 46 v. Botero 293
Trivero sor. fu Gius. 🚃 9 v. Franco Bonelli. 27
Trivero materass., 3 v. Ottolengo 326
Trivero C., mode, 2 v. Arcivescovado . . . 257 60
Trivero Camillo, prof., 23 v. della Rocca. . . 588
Trivero Carlo, cristall., 40 v. Venti Sett. . 284-85
Trivero En., 🚃, 42 v. Marco Polo 516-49-25-53, 680
Trivero Gio., impieg., 29 c. Vinzaglio . . . 472
Trivero Gio., e C., vinai, 205 barr. di Nizza . . 377
Trivero Gius. 🚃 69 v. Madama Cristina . . . 44
Trivero Guido impieg. post., 9 v dei Fiori . . 688
Trivero L., calzol., v. Bellezia ang. Corte Appello 324
Trivero Severino, impresario, 12 v. Ospedale 308-09
Trivulzio principe Gian Giacomo, (Milano). . 702
Trocelli Marianna, maestra Ist. Duch. Isabella 615
Troglia Ed., impieg., 39 v. Garibaldi 459
Troglia Ernesta fu Franc. 🚃 25 v. Cuneo 22,56
Troglia Paolo 🚂 🚃 geom., Cast. Valentino 26,582
Troise Ernesto, pubbl., 43 c. Oporto. 660-68-69
Troise Pietro, impieg., 8 v. Cavour. 704
Trombetta cugini 🚃 34 v. Principe Amedeo. 50
Trombetta A., acque gazose, 5 v. Bellezia . . 374
Trombetta Carlo, prof., 41 v. Maria Vittoria 508
Trombetta Ed., capit. medico, 23 v. dei Mille . 472
Trombetti Aldo, capit. Scuola d'Applicazione 586
Trombone Gius., 🚂, impieg., 44 v. Sacchi . 409
Trombotto Carlo, 🚂, 41 v. Cavour . . . 693,708
Trompeo contessa Clara, 22 v. Corte d'Appello. 509
Tron Giosuè, past. evang. 45 v. Pio Quinto 488,520-36
Tron Gius. Leone 🚃 5 v. S. Domenico . . 57
Trona Edoardo 🚃 56 v. Magenta. 35
Tronel Ang., mecc., 44 v. Balbo 340
Trossarelli Andrea, segr. Canali Cavour, 19 c. Vinzaglio 466,545
Trossarelli Eugenia 🚃 10 v. Buniva . . . 14
Trossi Carlo, 🚃, fu Gius. 🚃 9 v. Palazzo Città. 45
Trossi P., rappr., 19 c. Vinzaglio. 354
Trotti nob. Alb., prens. govern., 44 v. Ettore Sonnaz.
Trotti Ardingo, 🚃, avv., 6 v. Burdin. 448-56, 628
Trotti Carlo, usciere, 22 v. S. Franc. da Paola . 479
Trotti Ferd., 🚃, impieg., 44 v. Ettore Sonnaz. 436
Trotti Vinc., tratt., 761 barr. di Stupinigi . . 404
Trotti Bentivoglio march. Lodov. (Milano). . . 675
Trouillier Rosa, banco lotto, 8 v. Barbaroux . 466
Trovati Giulia, 30 c. Vitt. Eman. II. 610
Troya Ant., medico, 36 v. Vanchiglia . . 512,653
Troya Dionigi, 22 v. Garibaldi 550
Trucchi Luigi, macell., 35 v. Mazzini 399
Trucano Marianna in Masera 🚃 20 v. Figlie Militari. 25
Truccatto Gio., impieg., 1 p. Mad. Cristina. . 687
Trucchi Felicita, tabacc. (Regio Parco). . . . 464
Trucchi Giac. (eredi) 🚃 47 v. Po 49
Trucco Adelaide, vetturale, p. S. Carlo . . . 359
Trucco C., mag. alim., 40 v. S. Dalmazzo . . 386
Trucco Gio., conduc., alb. del Persico Reale . 363
Truccone e C., lanerie, 8 v. Maria Vittoria . . 263
Truchetti Bartolomeo, ferram., 40 v. Scuole. . 331
Truffa Angela, vetturale, p. Solferino . . 357-59
Truffa Gius., mag. alim., 5 v. Mazzini. . . . 386
Truffa Mich., ottico, ang. v. Po e p. Castello . 329
Truffo A. (Ditta), orol., 4 v. Porta Palatina . 277
Truffo Ant., tratt., 3 v. Borgo Dora . . 366-69
Tua Alessandro, decor., 29 v. Carlo Alberto e 7 via Corte d'Appello 282
Tua Annib., decor., 8 v. Gioberti 282
Tua Ant. 🚃 decor., 3 v. Botero . . 43, 282

Tua Car., fornaia, 30 v. Saluzzo . . . . *pag.* 396
Tua Cat. ved. Pozzo 2 v. Franco Bonelli . 27
Tua Gio., prof. disegno, 7 v. Corte d'Appello . 644
Tua Giuseppe, incisore, 2 v. Barbaroux . . . 295
Tua Paolo, 7 v. Nizza 612
Tuninetti Angiolina, 29 v. Carlo Alberto . . 642
Turan Ern., spazzole, rimp. 46 v Maria Vittoria 317
Turbarello-Vigna Pietro fu Ant. 37 via Principi d'Acaja 20,51,345,551
Turbiglio (*Istituto*), 5 v. Monte di Pietà. . . . 648
Turbiglio Franc., avv., 12 v. Barolo 628
Turbil Clemente, medico, 3 v. S. Agostino . 446,653
Turbil Emilio, not., 48 v. Mercanti . . . 520, 633
Turbil Giulio, avv. proc., 18 v. Mercanti . . . 632
Turchi Italo, impieg., 36 c. Re Umberto. . . 693
Turchi Orsolina, direttr Istituto ciechi, 41 *bis* v. Deposito 540
Turco Bernardo, meccan., 32 v. Artisti . . . 340
Turco Dom., teol., curato a Mongreno . 91, 485, 524
Turco Ernesto, prof., 34 v. S. Franc. da Paola. 620
Turco Gius., impieg., 40 v. Venti Settembre 545, 686
Turco Matilde, levatr., 4 v. Corte d'Appello . 659
Turco Rosa, trapunt., 46 v. S. Anselmo . . . 325
Turigliatto P. e C., coltellinai, 7 v. Palazzo Città 341
Turin Ern., rappr., 40 v. Carlo Alberto . . . 305, 54
Turin Gustavo, 40 v. Carlo Alberto . . . 536, 677
Turin Paolina Anastasia in Pellegrini 22 via Amedeo Avogadro 4
Turina Carlo, dott., 4 v. Carmine. 653
Turina Leone, ingegn., ammin. Canali Cavour, 18 v Baretti 466
Turina Vitt., medico, 15 v. S. Tommaso . . . 653
Turinetti di Priero march. Clemente . . . 429
Turinetto sor., sarte, galleria Nazionale . . . 259
Turletti A., mode, 43 v. Barbaroux 260
Turletti Celest., pitt., 48 v. Carlo Alberto. . 643
Turletti Dom., medico, 24 p. Vitt. Em. I. 633, 92
Turletti Ernesto, avv., 4 v. Andrea Provana . . 522
Turletti Gius. geom., impr., 45 c. Oporto . 308, 637
Turletti Luigi, notaio (Carmagnola). 633
Turletti Teresa, drogheria e mercerie, 18 via Vanchiglia VII
Turò Ernesto, 12 p. Vitt. Eman. I 683
Turrettini Alberto, ing. (Ginevra) 704-16
Turrini Gino rag., v. Magenta (Milano) . . . 672
Turruvani Maria, vinaia, 24 v. Cottolengo . . 380

U

Ubertalli Pietro e figli, lanerie, 17 c. Oporto . . 263
Ubertalli Pietro, pitt., 17 c. Oporto. . . 572, 609-96
Ubertazzi Emilio, pitt., sost. segr. Trib. milit. . 480
Uberti, latteria, 13 c. Palestro e 2 v. Orfane . 383
Uberti frat. già Bonchino, laterizi, 20 v. Drovetti 306
Uberti Giuseppe, 5 v. S. Massimo. . . 547-48-49
Uberti Luigi, impieg., 48 v. Bidone 466
Ubertini Carlo, pitt., avv. (Montanaro). . . 451-52
Uberto Enrico, 3 c. Regina Margherita. . . . 745
Ubezzi Gius., impieg., 24 v Gioberti . . 438, 668
Uccelli I., levatr., 4 v. Bertola 659
Uccelli Pietro, mediat., 48 v. Palazzo di Città 324-54
Udosse Cesare, macell., 2 barr. di Milano . . 702
Ufficio collocam. Calzolai, 48 v. Palazzo Città 351
Ufficio collocam. Commessi e uomini di fatica dei droghieri e farmacisti 351
Ufficio collocam. Confettieri, Liquoristi, ecc. . 351
Ufficio collocam. Cuochi e Camerieri. 351
Ufficio collocam. Droghieri, Confettieri, ecc. . 351
Ufficio collocam. Impiegati, Commessi, ecc. . 351
Ufficio collocamento Fabbri-ferrai. 351
Ufficio collocamento Falegnami 351
Ufficio colloc. Legatori di libri, 10 v. S. Tommaso 351
Ufficio colloc. Macellai, 3 c. Princ. Oddone *p* 351
Ufficio collocam. Modiste, Sarte, ecc. . . . 351
Ufficio collocamento Panettieri 351
Ufficio collocamento Persone di servizio . . . 351
Ufficio collocam. Sarti, 28 v. S. Tommaso . 351
Ufficio d'assicurazioni, 26 v. Roma 356
Ufficio d'assicurazioni, 33 v. Galliari . . . 356
Ufficio Internazionale di Pubblicità, 60 v. Vent. Settembre 288
Ufficio Internaz. per brevetti d'invenzione, ecc 1 v. Arcivescovado 349
Ufficio per la tutela degli Artisti lirici e drammatici, 36 v. Carlo Alberto 351
Ufficio Regio, saggio metalli prez., 65 c. Vitt. Emanuele II 275
Uffreduzzi Nicola, ingegn., 28 v Cernaia . 65-38
Ugazio Gius., impieg., 5 v. S. Bernardino . 532
Ughes Carlo e sorelle fu Andrea 14 *bis* via Princ. Tommaso 8, 8
Ughes Gius. 14 *bis* v. Princ. Tommaso 5, 257
Ughetti Clemente 28 v. Mercanti. . . 38
Ughetto Giuseppe, cattet., 4 v. Guarini . 37-80
Ughengo G. O. mercerie, 46 v. Giulio . 27, 272
Uglioni Luigi, lisciva, 55 v. Ponte Mosca. 31-47
Ugo A., drogh., ang. v. Ormea e Berthollet . 341
Ugo Giac., avv.-proc., 9 p. S. Giovanni . 62-32
Ugo L., farmacista, 15 v. Mazzini. 656
Ugo L., vettur., c. Vitt. Em. II ang. c. Re Umberto 359
Ugone madre e figli 45 v. Cibrario. . . 49
Ugone Franc., rappr., 3 v. Volta 292
Ugonino Gio., rag., impieg., 62 c. Vitt. Eman. II 699
Ulla Giov., rappr., 31 v. Nizza 356
Ulrich Dom. (Ditta), lab. chim., 7 v. S. Secondo 31-72
Ulrich eredi fu Dom. 7 v. S. Secondo 32, 381
Ulrich Vinc., 7 v. S. Secondo 677
Ungherini Ada, insegn., 49 v. Valperga Caluso 593
Unia Casimiro, impieg. ferroviario P. N. . . 640
Unione Bacol. di Francia, 64 v. Mad. Cristina . 255
Unione Cons. Calce 40 v. Manzoni 40, 63, 307
Unione Corrieri giornal., 21 v. S. Tommaso . 356
Unione Corrieri interni, ecc., 16 v. Principe Amedeo 356
Unione Industriale, vini, olii, 41 v. Perrone 380-86-94
Unione Militare, 48 v. Pietro Micca. . . 280, 386
Unione Produttori vini, 10 v. Cavour. . . . 377
Unione Produttori, vini, olii, 3 v. Monferrato 394
Unione Sangioriese (proprietari di marroni), 21 v. Cottolengo 392
Unione Tipografico-Editrice Torinese, 33 via Carlo Alberto 286-89
Università (R.) 15 v. Po. . . 49, 69, 71, 74
Università Israelitica 42 v. Pio Quinto . 48, 62
Urani Edoardo, avv.-proc., 9 v. Mercanti. 628-32
Uranio Nicola, decor., 27 v. Bellezia . . . 282
Urietti Massimo, coltellin., 28 v. S. Secondo . 341
Urtis Cesare e C., app. elettr., 32 v. Venti Sett. 328
Urtis Mario, perito catast., 28 v. S. Anselmo . 457
Usseglio M. e C., formaggi, 140 barr. di Nizza 690
Uslenghi Pietro, impieg., 44 v. Saluzzo . . 691
Usseaux (*vedi* Brunetta d').
Usseglio coniugi, maglierie, 31 v. Maria Vittoria 266
Usseglio Elsa, 3 v. Genova 693
Usseglio Leopoldo, pitt., avv. 3 v. Genova 29, 431, 513-17-49-27-68, 679
Usseglio Lorenzo (eredi) 27 v. S. Domenico . 57
Usseglio Michele, macell., 89 v Nizza. . . . 399
Ussello Giuseppina, sarta, 4 v. S. Anselmo . 259
Usteri-Pestalozzi E., colonn. (Zurigo) . . . 746

V

Vacc Aless., pitt., 134 strad. Casale *pag.* 597-98
Vacc Carlo, fabbr. persiane, 5 v. Artisti . . 283
Vacc Edoardo, tappezz., 30 v. Cernaia . . . 282
Vacc Ern., direttr., 46 v. Cernaia . . 518 99, 605
Vacc Evasio, fabb. mobili, 26 v. Garibaldi 207, 303
Vacc Gio., prof., 29 c. Vitt. Eman II 578
Vacc Gius., falegn., 4 v. Boucheron 303
Vacc Rosa, levatrice, 55 v. S. Donato . . . 639
Vacc Maggiolini Gius., pitt., 24 v. Ospedale . 548
Maggiolini Umb., avv., 24 v. Ospedale 450-53-55
Vaccari Aristide, drogh., ang. v Artisti e Tarino 314
Vaccari Irene, maestra, 47 v. Vanchiglia. . 605
Vaccarino frat., rappr., 22 v. Cernaia . . . 350
Vaccarino Carlo, tappezz., 29 v. Mazzini . 282, 743
Vaccarino G., tipogr., ang. v. Accad. Albertina e Des Ambrois 289
Vaccarino Gio., pitt., geom., cons. comun., 22 v. Cernaia . 71, 503-17-35-39, 637-79, 724
Vaccarino Giorgio, farmac., 3 v. S. Maria 519-23, 656
Vaccarino Pietro, notaio, 4 v. S. Domenico . 674
Vaccaro Guido, prof., 44 c. Vitt. Eman II. . 663
Vaccarone Luigi, pitt., avv., 9 v. Pietro Micca. 9, 53 459, 567, 672
Vaccheria d'Oropa, ang. vie Pallamaglio e Madama Cristina 383
Vaccheria Savoia, 34 v. Lagrange 383
Vaccheria Svizzera, giard. del Valentino . . 383
Vacchetta Edoardo, avv.-proc., 50 v. Cavour 628-32
Vacchetta Gio., prof., 50 v. Cavour 567-84, 614-43
Vacchetta Giorgio, 25 v. Borgo Dora . . . 552
Vacchetta Melchiorre, ingegn., 4 v. Chieri . 642
Vacchetti Ignazio, telegraf., 2 v. Grugliasco . 689
Vacchieri Caterina, 32 v. Saluzzo 644
Vacchieri L., barbiere, 4 v. Venti Settembre. 348
Vacchina coniugi 4 c. Grugliasco . . . 32
Vacchina germani 2 vic. Scuderie Reali . 64
Vaccina Gius., sarto, 40 c Principe Oddone. 261
Vacchino Maria, sarta, 36 v. Baretti 259
Vaccino Pietro, giard., 47 v. Moncalieri . . 285
Vaccino Gius., medico, 8 v. Goito . . . 442, 653
Vacchino Ernesto, vinaio. 36 v. Maria Vittoria 380
Vaciago G., rappr., 22 v. Alfieri 354
Vacuum Oil Company, Rochester; De Camilli N., rappres., gall. Nazionale 392
Vada, parrucch., 7 c. Duca di Genova. . . . 348
Vado Agostino, sarto, 3 v. Milano 264
Vagina di Emarese bar. Filiberto, impiegato, 40 c. Valentino 429-59
Vagliani A., pizzicagn., 47 v. Cibrario . . 390
Vaglinsindi del Castello nob. dott. Paolo, sottosegretario di Stato (Roma). 416
Vaglienti Augusto, avv., 23 piazza Vittorio Emanuele I 455, 628-99
Vaglienti Cesare avv., 23 p. Vittorio Emanuele I 47, 72
Vaglienti e C., solfato rame, 14 c. Firenze . 344-45
Vaglierano (*vedi* Ceca di).
Vaglio (*vedi* Crova di).
Vaglio Giov., impieg. post., 40 v. Parini . . . 686
Vagnone frat., banch. 49 v. Carlo Alb. 8, 42, 233
Vagnone Gustavo 19 v. Carlo Alberto 42, 537
Vagnone Leonilda in Corazza 39 c. Principe Oddone 24, 54, 69
Vagnone Malvina ved. Berni, 52 c. Vitt. Em II. . 493
Vaia Francesco, calzolaio, 43 v. Gioberti . . 324
Vaiani Gio., ing., 25 p. Castello 578
Vaio Gio., commest. (Bertoulla) 404
Vaire Luigi, sarto, 9 v. Porta Palatina . . . 264
Vaj Alessandro, impieg., 8 v. Arsenale. . . . 462
Vaj Ant., tratt., 26 v. Bertola 368-80
Vajo Carlo, neg. grano, 7 p. Em. Filiberto 393-94
Vajo Caterina, tabaccaia, 13 v. Barbaroux *pag.* 463
Valabrega A., confr. israel., 2 v. Des Ambrois . 335
Valabrega Davide, avv.-proc., 4 *bis* v. Ospedale 543 536-74, 644-28-32-80
Valabrega Raffaele, ing., 8 v. Mad. Cristina . . 637
Valabrega Samuele, 3 v. Cernaia 548
Valabrega Samuele fu Salom., neg. abiti, 9 via Nizza 262, 335
Valabrega Sara ved. Levi 13 Val S. Martino 69
Valabrega V., tapp., 43 v. Princ. Amedeo 282-97-98
Valabrega e C., fabbr. tappezzerie carta, 425 v. Madama Cristina 292
Valabrega, Liebtenberger e C., forniture meccaniche, gall. Nazionale. 328-38-54
Valana ved. e Fontana Pietro, calzol., 7 via Corte d'Appello 324
Valbusa Ubaldo, dott. assistente Orto Botanico. 580 606-72
Valdagni Vinc., medico, 44 p. Cavour. . 499, 584, 653
Valdata Ernesta, fioraia, 20 *bis* v. Lagrange. . 285
Valdata Ern., calzol., 34 v. Vanchiglia. . . . 324
Valdala Margh., maestra, 7 v. Princ. Tommaso. 605
Valdengo conte Aug. 23 c. Vinzaglio 71, 72
Valegra, fratt., 2 p Gran Madre di Dio. . . 369
Valente Aless. e C., rappr., 9 v. Alfieri . . . 393
Valente E., drogh., 35 v. S. Franc. da Paola . 344
Valente Giuseppa, maestra, 46 v. Bidone . . 605
Valente Italo, ragion., 14 v. S. Teresa . . . 679
Valente Michele, avv., notaio (Collegno) . . . 633
Valente A. e C., mulini a cilindri (Abbadia Stura) 402
Valenti frat., coltellinai, 13 v. Montebello . . 341
Valentino Antonio, 44 v. Lungo Dora. 552
Valentino Giacomo (Madonna Campagna) . . 534
Valentino P. e C., vinai, 7 v. Cappel Verde . . 380
Valentino Tecla ved. Moris isol. 43 via Vagnone 68
Valenza sor., stiratr., 30 v. S. Secondo 268
Valenza Vittorio, sarto, 47 v. Maria Vittoria 261
Valenzano E., ✱, neg. carboni, 8 v. Cavour . 305 533, 640, 707-08
Valenzano Giac., pizzic., ang. v. Orto Botanico e Ormea 386
Valenzano Ipp., impieg., 49 p. Vitt. Eman. I . . 700
Valenzano Pietro, pizzic., 45 v. S. Quintino . 386-90
Valenzano Serafino, pizzic., 25 v. Gioberti . . 390
Valenzano Teobaldo, parrucch., 30 v. Napione 348
Valenzano V., drogh., 28 v Mazzini 314
Valenzano e Bevione, leg. libri, 8 v. delle Scuole 291-93
Valenzi-Bertone A., maestra, 7 v. Carlo Promis 605
Valerio Agost. (ved. di), semenze, 2 p. Paleocapa 285
Valerio Ant., rappr., 48 v. Vanchiglia 342
Valerio Cesare, pitt., ingegn., 21 v. Stampatori 9, 674-79, 744
Valerio Franc., berretti, rimp. 49 v. Mercanti. 279
Valerio Gaet., impieg. telegr., 20 v. Pietro Micca 688
Valerio Giacinto e figlio, ortic., 62-64 v. Saluzzo 285
Valesio coniugi, pizzic., 40 v. Fabro 390
Valesio Atan., calzol., 8 v. S. Massimo . . . 324
Valetta (*vedi* Franchi Vernei).
Valetti Michele, trattore, 24 v. Galliari . . . 370
Valfrè Carlo, vinaio, 22 via Aosta 380
Valfrè G. e C., fabbr. liquori, 44 v. Saccarelli 375
Valfrè Gius., 44 v. Saccarelli 705
Valfrè Gius.-Giorgio, ufficiale guardie daziarie, 5 v. Vanchiglia 440
Valfrè Irene, stiratr., 9 strada di Francia . . . 268
Valfrè Paolo, materassaio, 44 v. Stampatori . 326
Valfrè di Bonzo nob. Adolfo, 31 v. Pr. Amedeo 429-59
Valfrè di Bonzo conte Andrea 429
Valfrè di Bonzo nobile Ferdinando, 24 via Accademia Albertina 429-59, 502-49-37-38-45

Valfrè di Bonzo nob Giuseppina ved. Morelli di Popolo 18 v. Maria Vittoria . *pag.* 24
Valgiolo Ant., barcaiuolo, 48 v. Tiziano . . 250
Valgoria (*vedi* Richetta di).
Valinassi Gius., orolog., 42 v. Barbaroux . . 277
Valivero Sebastiano, sorv. R. Opera Maternità . 504
Vallzone Franc., prof., 4 v. S. Teresa . . 596
Valizone Leonardo, ten colonn carab. a riposo, 10 p. Statuto.
Valla S., calzol., 31 v. S. Chiara 324
Vallardi Franc., edit., 14 v. Princ. Amedeo . . 286
Vallauri G., medico, 40 v. Gioberti . . 653
Vallauri Gio., arch., 40 v. Gioberti. . . . 414
Vallauri Guido, avv. not., 2 v. S. Teresa . . . 628
Vallauri Luigi, avv., 40 v. Gioberti 414,504-15
Valle (*vedi* Della Valle).
Valle (*vedi* Piccono della).
Valle, conduc., alb. Castel Vecchio 363
Valle Adel. ved. Tortonese e figlia 4 via Monte di Pietà 44
Valle Carlo Alberto, dott., 3 v. Urbano Baltazzi 537-38-39-45-74 645-53
Valle Carlo, inserv., Castello Valentino . . . 582
Valle Clementina, maestra, 4 p. Gran Madre di Dio 605
Valle Edoardo, ing. catastale 44 v. della Zecca. 167
Valle Franc. fu G. B. 20 v. Campana . 4,14-35
Valle Gio., conduc., alle Fucina 362
Valle Gio., vetturale, p. Carlo Emanuele II . 357
Valle Guido, prof., 44 v. delle Scuole 307
Valle Luigi, tabacc., 14 c. Raffaello 464
Valle Madd., merc. frutta, 2 p. Paleocapa. . 392
Valle Michele mag. d'm. 2 c. Vinzaglio . . 386
Valle Teresa, maestra, Castello del Valentino . 605
Valebhiglia Delf., parrucch., 3 v. Cernaia . . 378
Valligli Pietro avv., 26 v. Alfieri.
Vallerano, sarta 3 c. Regina Margherita. . . 250
Vallerano Dom., impieg. 48 v. Barolo . . . 460
Vallerano Ettore, 3 c. Regina Margherita . . 745
Vallerano Lomm., fattor., 4 v. S. Franc. da Paola 536
Vallero, sarto, 44 bis v. Pio Quinto 264
Vallero Bernardo giudice, 9 v. Amed. Vaogadro 478
Vallero Dom 2 salsam., 44 v. Assarotti 70,590
Vallero Fran., medico, Rivarolo Can. v. . . 643
Vallero P. Amedeo 2 v. Sarelli 745
Valletti (vv. Aleramo consigl. deleg. di Prefettura a riposo, 65 c. Vitt. Em. II.
Valletti Beny, caffett., ang. v. Nizza e Baretti. 574
Valletti Graz., conduc., 48 v. Bobbio 564
Valletti Lorenzo 4 v. Brognone . . . 43,45
Valletti Matteo, rivend., 33 v. S. Massimo 547 650
Valletti Maria vedova, p. Mad. Cristina . 287
Vallora Ilario, impieg. ferr., 44 v. Saluzzo 604
Valli Madd. in Indrico 6 v. Campana 14,56
Valli P. Paolo, mediatore, 4 v. Basilica . 551 554
Vallino A., negoz. grani, Borgo Dora . . . 693 698
Vallino Carlo fu Bernardino (Volpiano) . . 556
Vallino Filippo 2 dott. Legale 672-73
Vallino Gio. 6 v. Moncalvo 40
Vallino Pasquale, ragazz. alim., v. Sant'Orsola Santarosa, ang. v. Moncalvo 586
Vallino e Perdereau, seterie e velluti, ang. via Pozzo di Città e Porta Palatina . . 256
Vallirotti Camill. 10 p. Statuto 743
Vallo (*vedi* Ravi del Vallo).
Vallone Bern., conduc. alle Costa Vecchia 361 63 64
Valmosio Gius., ing., 44 v. Galliari 637
Valnavea (*vedi* Gazzola di).
Valnavea (*vedi* Sansazzaro di).
Valmaggi Luigi, prof., 44 v. S. Secondo 577 600 605 64
Valmaggia Franc., 5 v. Nizza. 796
Valobra L., fabbric. legname, 48 v. Roma . . 264
Valperga (*vedi* San Martino di).

Valperga A., commest., 36 barr. Orbassano *pa* 100
Valperga Carlo, deleg. Benef., barr. di Nizza 2
Valperga Gio., vinaio, 4 v. Volta 580
Valperga M., neg. legna, 48 v. Venti Settembre 307
Valperga Simone (Madonna di Campagna . . 534
Valperga di Masino conte Carlo (Castello Safarone, Lucento) 429,510-
Valperga di Masino conte Cesare consigl. provinciale e comunale, 48 v. Alfieri 6,429-34-52-54-5
Valperga di Masino contessa Ida (Lucento) . 596
Valperga di Masino conte Luigi, 48 via Alfieri 429 52-
Valpiola Margh^e, conduc., alb. Corona Grossa 30
Valpreda coniugi 4 v. Franco Bonelli 27-30
Valpreda E. oreficeria, 3 v. Giulio. . . 27-
Valpreda Margh. 4 v. Franco Bonelli 2
Valsania Giacomo, carradore, 2 barr. Orbassano
Valsania Pietro, birraria, 2 v. Accad. Scienze. 37
Valsasna Paolo, falegn., 16 p. Statuto . . 3
Valsecchi Natale, usciere, 42 p. Giulio . . . 47
Valtz Blin Giacinta, caffett., 23 c. S. Maurizio . 37
Valvassori-Franco V., cartiera, 15 v. Cavour 20
Vandero Pietro, impieg., 25 v. Berthollet . 16
Vandone Ant., ingegn., 6 v. Vanchiglia 637-70
Vandone Apoll., su grasup., 47 c. Reg. Margherita
Vandone G., merc.-sarto, 11 v. Maria Vittoria . 26
Vandone-Berardo Maria, levatr., 10 v. Orto Botanico 448
Vandoni Pietro, medico, consigl. comunale, 10 c. Palestro 431-49,539,
Vanineth Gius., maestro musica, 44*bis* via Arcivescovado 60
Vanni Gio., litogr., 46 v. Princ. Amedeo . . 98
Vannino G. B., formaio, 3 p. S. Erasmo . . .
Vanzaghi Gio., maestro, 4 v. Vanchiglia. . .
Vanzati Luigi, rappr., 7 c. Raffaello . . 252
Vanzetti Giacomo, liquor., 4 v. Princ. Tomm 71
Varaglia Demetrio, sarto, 42 v. Mazzini . . .
Varaglia Edoardo, pizzicagn., ang. via e piazza Palazzo di Città . . . . . .
Varaglia Floriano, avv. not., 7 c. Sacardi 628
Varaglia Serafino, medi., 7 c. Sacardi 491,576-8
Varaldi Luigi, med. veter., 47 v. Goito . . 45
Varca coniugi 46 v. Monferrato . . . .
Varda Ant., pellett., 45 v. Garibaldi . . . .
Varchi Vincenzo, calzolaio, vic. S. Maria
Varello confettiere, 8 v. Milano . . . . .
Varese Alessandro, negoziante, 4 v. S. Tommaso
Varese Vitt. Ant., avv.-proc., 15 v. Bellezia
Varese Carlo, 15 v. Pastrengo . . . . .
Varese Eraldo Del., negoz., 26 v. Firenze . 354-7
Varese Ercole Del., proc., 15 v. Bellezia .
Varese Luigi, ispettore, 43 v. Maria Vittoria
Varese Vitt., scrittore, 4 v. Pietro Micca .
Varese e Arigo, segretarie, 7 c. Sacramento
Varesino Clemente, cartolaio, 47 v. Gaeta
Varese Camillo, tratt., 44 barr. di Lanzo.
Varese Teresa, negoziante, 9 v. Firenze. .
Varesio Eufrosina, vivandiera, 33 v. Cottolengo.
Varesio Giacob., scrivano, 40 v. Gioberti .
Varetti, caffettiere, alb. Tre Galli. . . .
Varetti Ant., neg. legna, 21 v. Conte Verde
Varetto Andrea, impiegato, 54 v. Po . . . 46
Varetto Dom., spedizioniere, 5 v. Torquato Tasso.
Varetto fratelli 40 v. Venti Settembre 7
Varetto Gabriele, tratt., 446 v. Ormea . .
Varetto G. Batt., negoz. cavalli, 7 v. Cavaveri
Varetto Luigi 20 c. Vercelli . . . . .
Varetto G. B., caffettiere, 12 v. Mad. Cristina
Varetto Gius., tratt. Buona di Storo)
Varetto Gius. e Domenico 43 v. Palazzo di
Varetto Luigi, panettiere, 5 v. Corso Lata 273-8

[illegible]to Luigi, drogh., ang. v. Ponte Mosca e Borgo Dora . . . . . *pag.* 314
[illegible]llo Luigi, prof., 53 c. Siccardi 589-93-97
[illegible]llo Rosa, drogh., 44 v. Marco Polo . 272,314
[illegible]llo Teresa, sarta, 15 v. della Zecca . . . 259
[illegible] Lorenzo (Madonna di Campagna) . . . 534
[illegible]ra G., tratt., 455 v. Nizza e 36 v. Mazzini. 370-81
[illegible]glia Chiaff., cristalli, ang. v. S. Teresa e Venti Settembre 284-85,344
[illegible]rio Giamb., avv., impieg. Ordine Mauriz. 413
[illegible]rone Carlo, ing., 32 v. Ospedale. 584
[illegible]rone Clotilde in Poma 31 v. Assietta 6, 24
[illegible]rone Gio. B., 4 p. S. Carlo . . 36, 503
[illegible]rone Maria in Grasso 3 p. Carlo Felice 5, 44, 46, 55
[illegible]rvelli Ant., geom., 42 v. Franco Bonelli 572, 637
[illegible]rvelli Eug., ispett. Deman., 40 p. Statuto . . 462
[illegible]rvelli G. M., ing., rappr., 43 v. Berthollet 273-99 307-28-29-30-34,49-50-54,637-40
Varvelli G., vinaio, 2 v. S. Massimo 381
Varvelli Luigi, avv., 2 v. Assarotti . . . 502
Varvello coniugi 53 v. S. Chiara. . . 48, 61
Varvello Luigia in Fantino 46 vic. Valfonda 69
Varvello Paolo, telegr., 34 v. Baretti 689
Varvello Severino, tipogr., 4 v. S. Tommaso . . 552
Vasario Fr., ispett., 25 v. Garibaldi . . 463
[illegible]schetti coniugi, macellai, 35 v. Garibaldi . 399
[illegible]schetti Agostino, pizzic., 4 c. S. Martino . 390
[illegible]schetti Michele, pizzic., 18 p. Vitt. Em. I . 390
[illegible]schetti Vitt. macell., 44 via Principe Tommaso 33, 399, 684
[illegible]schetto Giov., macell., 3 v. dei Mercanti. . 399
[illegible]sco (*vedi* Chiera di).
[illegible]sello ved. e figlio, porcell., v. Milano acc. al Palazzo di Città 285
[illegible]sallo, parrucch., 1 v. Berbera 348
[illegible]sallo Ang., impieg. palazzo Città . . . 350
[illegible]sallo C., callista, 105 v. Nizza 636
[illegible]sallo Domen., terraiuolo, 6 p. Palazzo Città 28
[illegible]sallo Gio., 43 v. Nizza 683
[illegible]sallo Guglielmo, drogh., 24 bis v. Barolo 544
[illegible]sallo Marianna, figlia e nipoti Costa-Isolda 32 via Saluzzo 8, 57
[illegible]sallo Metilde in Lignana 60 v. Mazzini . 38
[illegible]sallo di Castiglion Falletto e Isole Vittorio 429
[illegible]sallo di Castiglione Ign., avv. 25 v. Legnano 567
[illegible]sarotti Gius., friegn., 22 v. Principe Tomaso 303
[illegible]sarotti sorelle in Lamberti 25 v. Ceresole 67
[illegible]sarotti sorelle, fabbric. stivali, 5 v. Sacchi 260-68
[illegible]sarotto Serafino, macell., 53 v. Nizza . . 549
[illegible]sia-Bardone Elena, maestra, 4 v. Broglerio 605
[illegible]sa Felicissima, maestra, 4 v. Broglerio . 605
[illegible]ber-Revel M., messaggero, 44 v. Mazzini . 657
[illegible]sagna Agostino, parrucch., 10 v. Ormea . 348
[illegible]sagna Cost. fu Franc. 25 v. Avigliana 7,20
[illegible]sagna succ. Sacardi calz., 25 v. S. Franc. Paola. 521
[illegible]sagna Maurizio, avv., 7 v. Barolo . . . 628
[illegible]signotti Fr., macell., 9 v. Porta Palatina 393
[illegible]sigrollo Mich., bersagl., 7 v. Spedale Gatti 57
[illegible]sino frat. 5 v. Berthollet 10, 67
[illegible]sino Bartol., negoz., 19 v. Conte Mosca . 574
[illegible]sino Carlo, commiss. Lanza 24 v. Lagrange 254
[illegible]sino Carlo, parrucch., Città d'Asolo . . 402
[illegible]sino Ercole, 141 spedale di Moncalieri . 542
[illegible]sino e Sepolti, caffettieri, 9 v. Lagrange . 254
[illegible]setti Giustina, levatr., 42 v. Petrarca . . 659
[illegible]tti Lodovico 44 v. Venti Sett. 85 via Venti Settembre . . . . . 4 2[illegible]-52
[illegible]letti Oreste, avv.-proc., 52 v. Venti Sett. 652
[illegible]letti Spirito, avv.-proc., 4 p. S. Carlo . 652
[illegible]tti, Belmastro e C. 45 v. Nizza . . . 207
[illegible]retto, calzolaio, 9 p. Vittorio Emm. I . 221
Vaudetto Luigi, calzol., 22 v. Lagrange . *pag.* 324
Vautero Felice, tipogr., 47 v. S. Massimo 539-43-53
Vay Carlo, farmac., 190 c. Regina Margherita. 656
Vay Gius., impieg. daz., 45 v. Cibrario 438
Vay Lor., sotto bibliot., 4 strada di Francia . 562
Vay Paolo fu Gius. 48 v. Monferrato . . 40
Vayno Paolo, impieg., 47 v. Vitt. Amedeo II. 505
Vayra Carlo, avv. 5 c. Palestro 47,56
Vazzotti Negretti Maria, levatr., 33 v. Princ. d'Acaja 659
Veali (*vedi* Levi de).
Vecchia, conduc., alb. Tre Galli 364
Vecchietti, calzol., 44 v. della Consolata . 324
Vecchietti frat. e sor. 44 v. Pisa 18,48
Vecchietti Elpidio, impieg., 4 v. della Zecca . 587
Vecchietti Pietro, bollalo, 2 v. S. Donato . . 302
Vecchietti Pietro, calzol., 45 v. Bogino . . . 324
Vecchio sorelle, sarte, 4 v. Bogino 259
Vegezzi Angela in Bozzoli 42 v. Po . 49,55
Vegezzi Ter. ved. Ferrante 46 c. Vitt. Em. II 18,36
Vegezzi-Bossi C., organi, 79 c. S. Maurizio. . . 299
Veggetti Giacomo, impiegato catast., 42 p. Castello 456
Veglia Luca coniugi 30 v. Cellini . . . 48
Veglia Luca e C., pirotec., 62 v. Nizza . . . 312
Vegliasco (*vedi* Celesia di).
Veglio (*vedi* Panissera di).
Veglio frat., fumisti, 5 v. Bonafous. 309
Veglio Ant., tappezz., 4 v. Cavour 282
Veglio G. B., fumista, 37 v. Garibaldi . . . 309
Vejluva Lor., ovatte, 9 v. Corso Oporto 273
Vejluva Sabino, caffett., 15 p. Em. Filiberto, 574-74
Vejluva Carlo, trattore, 28 v. Monte di Pietà 566-70
Velasco Felice, 4 agente cambio, 45 v. Finanze e 11 v. Mad. Cristina 20,253,503-34,702
Velasco Luigi, agente di cambio, 45 via delle Finanze e 11 v. Mad. Cristina . . 251,697
Velasco Magno succ. lotte, 8 v. Consolata . . 484
Velate-Bellina G., negoz. 38 S. Francesco da Paola 584, 637
Velatta Luigi, fattore, 429 c. Reg.na Margherita. 336
Vella e Pasquale, fumisti, 53 v. Po. 309
Vellano, tint., 82 c. Vitt. Em. II 269
Velano Margh. 22 c. Re Umberto . . . 52
Venchi Pietro, cambista, 19 v. Maria Vittoria 254,334
Venchi Silviano 48 v. Artisti . . . 6,13
Venchi S. e C. confettieri, 18 via degli Artisti 6, 13, 484-85
Vendrame Silvio (Isola del Liri Superiore . . 748
Venera Agost., macell., 200 Mer. del Pesce . . 402
Venere Gius., deleg. Conge Carità (Mirafiori). . 524
Venino conte Giulio (Milano) 748
Venosio Donato, 48 v. Vanchi . . . 74
Vententi Paolo, medico, 4 v. Venti Settembre, 653
Venturi P. e figlio, seterie e velluti, 3 via Milano 235 63-79
Venturino e Tarteglia, velocip., 34 v. Po . . . 343
Venuta Ant., mod. veter., 52 v. Nizza . 5,80,659 673-74
Verando Ettore, medico, 2 v. Mazzini. . . . 653
Verardo Stef., chir. de l., 2 v. Mazzini . . 645-54
Verani Giuseppe, ing., 7 bis v. Alfieri 721
Verani Luigi, med. chir., 7 v. Alfieri . . 542, 653
Verga-Masin di Castelnuovo nazione Enrico, 9 v. Pio Quinto 429
Verazzo C. e co. (Roma) 708
Vercellana Gius., tratt., 86 v. S. Donato . . 370
Vercellana Vitt. drogh. 33 v. Borgo Dora 314, 564
Vercelli Giov., neg. ferram., 4 v. Ponte Mosca 334
Vercelli Abbà, sete tinte, 9 v. Palazzo di Città 255
Vercelli Dom., impieg. 45 c. Oporto . . 643-87
Vercelli Gabriella, maestra ist. Duch. Isabella . 645
Vercelli Gio., forzato, 44 c. Vittorio Em. II . . 396
Vercelli Gio., lattoniere, 4 c. Raffaello. 336

Vercelli Giuseppe, 37 v. Principi d'Acaja *pag.* 543-54
Vercelli L., fornaio, 22 v. Maria Vittoria . . .396
Vercelli Luigi, 60 v. S. Donato 682
Vercelli Mario, falegn., 3 c. Palestro 303
Vercelli Pietro, rappr., 1*B* v. Arcivescovado .354
Vercellini Lorenzo, calz., 46 v. S. Teresa. . .324
Vercellino Ang., pizzic., 48 c. Vinzaglio. . .390
Vercellino Ant. Vitt. fu Gius. 5 v. Duchessa Jolanda 24
Vercellino Gius., panett. (Mad del Pilone) 403,533
Vercellino Gius., tabacc., 38 v. S. Secondo .464
Vercellino Luigi, calzol., 49 p. Vitt. Eman. I .324
Vercellino Pietro, trattore, 48 v. S. Domenico 369
Vercellino Secondo, capit. (Campo di Ciriè). .469
Vercellone coniugi 40 v. Cernaia . . . 48
Vercellone Alberto, 45 p. Statuto . . 66
Vercellone Aless., 10 v. Arcivescovado . . .722
Vercellone Angelo 41 v. Gioberti . . . 30
Vercellone Benedetto, 40 v. Arcivescovado 607 694,747
Vercellone Camillo fu G. B., avv. 9 via Saluzzo 26,628
Vercellone Celestino 4 v. Assarotti. . . 6
Vercellone Giustina in Vigliani 9 corso Vinzaglio 64,72
Vercellone Silvio, avv., 44 v. Gioberti . .628-33
Vercellone Vitt., 40 v. Cernaia 6,510,712
Verda Ant., olii e salumi, 35 v. Po 391
Verda Bart., orefice, 142 c. Reg. Margherita 276 77
Verda Gius., magazz. alim., 9 v. dei Fiori. .386-91
Verda Maria, pizzic., 25 v. Nizza 390
Verda V., fornaio, 3 v. Torquato Tasso . . .396
Verde Bernardo, dott., 57 c. Vitt. Eman. II 694
Verde Luigi, impieg., 38 v. Princ. Amedeo .470
Verde Oreste, farm. mil., 43 v. Accad. Albertina 472
Verdoia Michele, impieg., 16 v. Duch. Jolanda 464
Verdoja Michele 36 v. Saluzzo 57
Verdona Giacomo, ing., 37 v. dei Fiori . . .456
Verdone e Viola, telerie, 44 v. Genova . . .267
Verga Emilio, farm., 40 v. S. Franc. da Paola . .656
Vergani A., tappezz., 82 c. Vitt. Eman. II. .282
Vergani Gius., mag. alim., 2 v. S. Croce . .386
Vergano Gius., macell., 44 v. S. Dalmazzo . .399
Vergano Pietro, insegn. (Barr. Nizza) . .599, 601
Verganti-Pomero Clot., levatr., 34-36 v. Venti Settembre 659
Vergiati Paolo, maestro, 25 c. S. Maurizio. .586
Vergnano coniugi, neg. gran., 42 v. Mazzini .393
Vergnano, parrucch., 25 v. Porta Palatina . .348
Vergnano Carlo, dentista, 43 v. S. Teresa . .654
Vergnano Casimiro, med.-chir., 20 v. Pietro Micca 494,653,740-44
Vergnano Cesare, ing., 20 v. Pietro Micca. .436
Vergnano Eugenio, salsam., 37 c. Vitt. Em. II .390
Vergnano Franc., pizzicagn., 40 v. della Zecca. 390
Vergnano Giac., macell., 46 c. Vercelli . . .399
Vergnano Giacomo, macell., 68 c. Vitt. Em. II .399
Vergnano Giuseppe, fabbro, 7 v. Silvio Pellico 345
Vergnano Lorenzo, scultore, 43 p. Vitt. Em. I. 644
Vergnano Luigi, vinaio, 44 v. dei Fiori . . .384
Vergnano Maria, fornaia, 36 v. Bava 396
Vergnano V., vinaio, 72 v. Mad. Cristina . .384
Verini R., neg. berretti, 43 v. Roma 279
Verino Edoardo, panattiere (Pilonetto) . .403, 724
Veriño ved., rivend. giornali, angolo v. Po e S. Massimo. 287
Verlucca G. B., teol., prof., 83 v. Venti Settembre 484-85-89
Verna Alfredo, fabb. spole, 53 v. Ponte Mosca 336-38
Verna Andrea, 24 v. Rivara 534
Verna Maria, tratt. (Sassi) 404
Vernasca (*vedi* Olivieri di).
Vercazza coniugi, edic. giorn., c. S. Maurizio ang. v. Vanchiglia 285
Vernazza Carlo 29 c. Re Umberto . . . 32
Vernazza Franc., tappezz., 59 c. Vitt. Eman. I .282
Vernazzani Fel., olii e salumi, 4 v. Ponte Mo .390
Verne Andrietta, 48 v. Cavour 590
Vernero Carlo, conduc., alb. Rosa Bianca . . .
Vernet Gius., usciere, 24 v. Alfieri. 47
Vernetti Aldo, agg. giudiz., 43 v. Lagrange. . .478
Vernetti Angela ved. Marchis 27 v. Giobe . . 30
Verney Rosa ved. Raviola isol. 514 v. Sc a 64
Vernier Amalia 14 v. S. Chiara 6
Verno Camillo, pitt., 45 p. Castello 64
Verole Pietro, ing., 3 v. Broffer.o. . . .602
Verona Angelo, segretario, 45 v. Venti S tembre . . . . . V .
Verona Ces., rappr., 20 v. Carlo Alb. 338-43-
Verona Egidio, tenente, 66 v. Montevecc
Verona G., mode, 42 v. Milano . . . . . .
Verona Gust., pubbl., 25 v. S. Secondo . .
Verona Maria, tintoria, 20 v. Ospedale . . . .
Veronelli G., prof., 22 c. Vitt. Eman. II . .
Verra coniugi, birraria, ang. Palazzo di Cit a e Porta Palatina 374
Verra Agostino, sellaio, 44 v. Saluzzo . . . .
Verra Gio., depos. mignatte, 25 v. S. Tommaso
Verra Gius. e G. B., pizzic., 24 v. S. Tomma
Verri (*Istituto mus.*), 3 v. Alfieri . . . .
Verri Alfredo, musico, 7 v. Plana . . . .
Verri Luigi, fabbr. mobili 30 v. Bertola. .
Verri Pietro e C., pizzic., 2 v. Monferrato .
Verri Severina, maestra pianof., 3 v. Alfieri
Verrone (*vedi* Vialardi di).
Verrone Felice (Madonna di Campagna) . . .
Verrone Ulderico, dottore, 24 v. Accademia Albertina . . . 526-49, 653-92
Verrotti Igoazio, ing., 37 v. S. Francesco da Paola 584
Verrua frat., vernic., 46 v. Stampatori . . .
Verrua Luigi, neg. olii, 16 p. Vitt. Eman. I .
Verrua Stef., fornaio, 24 v. Nizza. . . . .
Versino Aless., ferram., 4 p. Eman. Filiberto
Versino Carlo, neg. frutta, 47 p. Em. Filiberto
Versino Gio., neg. frutta, p. Palazzo di Città.
Vertecchi Ern., maestro, 34 v. Carlo Alberto
Vertù Amedeo I., rappr., 4 p. S. Martino. . .
Verzone Franc., avv., 6 v. S. Tommaso. . .
Verzone Pietro, notaio, 44 v. Bellezia. . . .
Vesco Bertol., conduc., albergo Rosa Bianca .
Vesco Lorenzo, fornaio, 42 v. S. Dalmazzo . .
Vescovi Celina, mercer., 2 c. Vittorio Eman. II. oltre Po 272
Vescovo Ettore, avv., Martinetto . . . .
Vesme Eugenio, elettricista, 23 v. dei Mill
Vespa Francesco fabbricante mobili, 8 via Ospedale 22, 297, 300-04-03
Vezzetti Gio., avv., notaio (Rivarolo Canav.
Vezzi Giulio, 12 v. della Consolata . . . .
Vezzosi Massimiliano (Ditta), legatore, 21 v. Carlo Alberto 290-93
Vial Lor., mag. alim., 47 v. Garibaldi . . .
Vial Matteo, neg. olii, 18 v. Palazzo di Città .
Vialardi Emilia ved. Bruno 6 v. Governolo .
Vialardi Napol., impieg., 4 p. Savoia . . . .
Vialardi di Verrone conte Carlo, 52 v. Mazzini
Vialardi di Vil'anova Carlo, rag., 7 v. Bogino
Viale frat., neg. vino, 375 Sassi . . . . . .
Viale Alberico, orolog., 10 v. Madama Cristina
Viale Ambrogio, neg. vino, 299 Madonna del Pilone . . . . . .
Viale Bartolomeo, impieg., 47 c. Re Umb

Viale amillo, impieg., 46 v. Sacchi . *pag.* 696-97
Viale arlo, 29 v. Nizza 549
Viale arlo, drogh., 6 p. Statuto 344
Viale lemente, , drogh. e farm., 8 v. Palazzo di Città 344,523,656,744
Viale anc., farm., 9 c. Duca Genova 351,524,656-80
Viale anc., medico, 30 v. Venti Settembre 446,653
Viale . e C., caffett., ang. v. Pietro Micca e 18 v. Mercanti 372
ale iac., macell., 20 v. Bellezia 399
Viale iuseppa, mag. alim., 491 c. Reg. Margh. 386
Viale norato, merc.-sarto, 6 v. Porta Palatina. 262
ale aolina, fornaia, 26 v. S. Anselmo . . .396
ale Stefano, vinaio, 15 v. Stampatori . . .384
anoni Flaviano, avv., 46 v. Cernaia . . .628
anoni Gius., , med.-chir., 5 v. Saluzzo . 653
anzano di Viancino-Torricella-Genola conte Franc. 34-36 v. dei Mille . . 37,41,429
ano Sebast., imp. ferr. Controllo prodotti. 676
ani Eugenio, neg. cappelli, 8 v. Roma . . .279
ani Luigi, neg. olii, 1 p. Bodoni 391
iani d'Ovrano conte Guido, 2 v. Ponza 429,643
iani d'Ovrano cav. Mario, pitt., 2 v. Ponza 429,643
ani Stef., neg. alim., 41 v. della Consolata 390-96
anno Ant., neg. paste, 34 v. dei Fiori . 394
ianino Gius., neg. paste, 1 v. Goffr. Mameli . 394
iani o-Raschio Candida, maestra, 34 v. Fiori. 605
iano padre e figlio, bendaggisti, 15 p. Castello. 657
iano Carlo, 15 p. Castello 528
iano Chiaffredo, mag. alim., 16 p. Statuto 381-82-96
iano Gio., fornaio, 40 v. S. Donato 396
iano Gio., vinaio, 40 v. Montebello 381
iano Margh., maestra, 48 v. Giulio 605
anzone Giovanni, 19 c. Vercelli 543-54
ara coniugi 4 v. della Fucina. . . . 27,49
ara Franc. maniscalco, ang. v. Porporati e della Fucina 48,49,357
ara Lor., carrad., 494 Mad. di Campagna . 400
arana conte di Monasterolo 429
arengo, calzolaio, 4 v. Allioni 324
arengo e Wanthier, ang. v. Roma e Andrea Doria 656
arengo Emilio, 54 v. Venti Settembre . . .723
arengo Gust., segr. arch. 63 c. Princ. Oddone 453
arengo Mario, pubblic., 47 c. Oporto 668
arigi (*vedi* Biglione di).
arizio Rodolfo, musico, 8 v. Garibaldi . .622
armello Carlo, calzol., 1 v. Valperga Caluso 324
assone Aless., fabbr. carte e tarocchi, 4 v. Arsenale e 3 v. Fiocchetto 290
azzi Ettore, imp. postale, 23 v. Baretti . .686
azzi Mario, impieg., 10 v. Scuole . . 648-49-44
azzi Tommaso, impieg. post., 4 v. Cavour 686
iberti Luigia, edic. giorn., p. Eman. Filiberto angolo v. Milano 287
iberti Teresa, ved. Monetti e figlie 21 via Montevecchio 34,41
icarelli Gius., dott., 14 p. Cavour . 499,576-84,653
icco Gio., 49 c. S. Maurizio 547
icenti S. Agabio bar. Rob., 47 v. Rocca 429,548,679
icenzo Cesare, ing. (Basilea) 746
icarj Mario, , ing., consigl. com., 70 corso Vitt. Em. II. 24,41,434-49-54,547-18 535-39-94-96-97,637-40-77-78-98,742
icarj Michele, ing., 38 v. Accad. Albertina .464
icario Augusto, verific. (Châtillon)
icario G., macellaio, 43 v. S. Secondo . .399
icentini M., macellaio, 24 v. S. Secondo .399
icini Ulisio, , impieg. post., 46 v. Sacchi 687
icino Luigia 25 v. dei Mille 23
ico, conduc., albergo del Campanile. . . .365
ico coniugi, pizzicagn., 97 v. Nizza. . . .390
ico barone Eman., 27 v. Magenta . . . 429-75
Vico Gius., sarto, 48 v. Sacchi . . . . *pag.* 264
Vico Luigia, neg. merc., 2 v. S. Massimo . . .274
Vico Rosa, tabaccaia, 50 v. Nizza. 464
Vico e Comp., pastice., 7 v. S. Giobbe 382
Vicolungo I., cons. alim., 38 c. Re Umberto 383-90
Videlongo, sarto, 2 v. Genova 264
Videlongo Guido, sarto, 44 v. del Fiandio . .264
Vidotti Margherita vedova Pozzetti 26 via Valperga Caluso 47
Viecca Gio. Bd., dirett. scol., 3 piazza Maria Teresa 460,517-21-98-99,604
Vieta Gio., conduc., alb. Tre Galline 362
Vietti, droghiere, angolo via S. Anselmo e Berthollet 344-94
Vietti Attilio, insegn., 68 c. Vitt. Em. II 642-43,706
Vietti Domenico, tabacc., Campidoglio . . .464
Vietti G., drogh., 45 v. Mad. Cristina 344
Vietti Gio., barc., 20 c. Cairoli 250
Vietti Giorgio, neg. vino (barr di S. Paolo) 405
Vietti Isidoro, rappr., 38 v. Roma . 280-83, 354
Vietti P., panieraio, 25 c. del Valentino . . 273
Vigada Carlo 14 v. Alfieri 3,4
Vigada Luigi, avv.-proc., 2 v. S. Agostino . .632
Vigetti Laura, pizzicagn., 60 v. S. Quintino . 390
Vighetti Angela ved., tratt., 34 v. S. Chiara 369-81
Vighetti Modesto, 34 v. S. Secondo 530
Vigino Franc., mediat. (Vercelli) 393
Vigitello frat. 50 v. Cavour 44, 48
Vigitello frat. e sor. fu Giac. 13 v. Palazzo di Città 45
Vigitello, orolog., 13 v. Palazzo di Città . . .277
Vigitello Emilio, pubbl., 13 v. Palazzo Città . .669
Vigitello Franc. 2 v. Genova 8, 29
Vigitello Gioach. 5 v. Groppello . . . 34,65
Vigitello Gio., macell., 3 v. Torquato Tasso . .399
Vigitello Gio. fu Michele 3 v. Torquato Tasso e 41 v. Conte Verde. 24,67
Vigitello Luigi, 153 c. Regina Margherita . .749
Viglezio Ant. Gio., , med.-chir., 4 p. Vitt. Em. I. 653
Vigliani coniugi, vini, 113 v. Madama Cristina . 384
Vigliani fratelli, decoratori, 35 v. Garibaldi . 282
Vigliani madre e figlio 7 v. Corte d'Appello 24
Vigliani Bartol. e nip. 26 v. Orto Botanico. 44
Vigliani Bened., chincagl., 2 v. Po 275
Vigliani Carlo, agg. giudiz., 34 v. S. Quintino 476
Vigliani Carlo, med.-chir., 49 v. dei Fiori . .653
Vigliani Cristina, liquorista, 23 v. Nizza . . .374
Vigliani Felice, orolog., 4 p. Saluzzo. 277
Vigliani Franc., ingegn. 9 corso Vinzaglio 71, 72, 520, 637
Vigliani Luigi, medico-chirurgo, 34 via S. Quintino. 535, 653-79
Vigliani P., incis., 25 v. Lagrange . 293, 328-29-35
Vigliani Pietro, capo-mastro, 59 v. Saluzzo .308
Vigliani Pietro, impieg., Campo di Cirie . . .469
Vigliani Teresa, levatr., 8 v. Bellini. 659
Vigliano Agost., conduc., alb. Fucina . 361-62-64-65
Vigliano Gio., conduc., alb. Croce Rossa . 361-64
Vigliardi Carlo avv.-proc., 48 v. Valfrè e 29 v. Orfane 3, 34, 43, 53, 628
Vigliardi Cesare 29 v. Orfane . . 3, 34, 43, 53
Vigliardi Diodato avv., 29 via Orfane 3, 34 43, 53, 628-32
Vigliardi Ester in Cavallerone di Caravana 20 v. Circonvallazione 74
Vigliardi Melchiorre, impieg., 44 v. del Deposito 505
Vigliardi Paterio, capit. medico, 45 v. Goito. 581
Vigliardi-Paravia Carlo, 3 corso Palestro . 518 537, 672-85-96, 743-47
Vigliardi-Paravia Giacinto, , 3 v. Perrone . 724
Vigliardi-Paravia Gius., , 26 v. Alfieri 484, 552, 713

Vigliardi Paravia frat.(figli di Innocenzo) tipogr., librai, editori, 23 v. Garibaldi e 29 v. Arsenale *pag.* 37,73,280-86-87-88-89 90-95
Vigliardi-Paravia-Roda Giulia, 26 v. Alfieri . 493
Viglienca Gius., astuccaio, 2 v. Lagrange . . 294
Viglieno Gio. 5 v. S. Massimo 59
Vigliercio Telesf., banco prest., 49 v. dei Fiori 355
Viglietta Valent., impieg. post., 29 v. Saluzzo 688
Viglietti conte Michele, 40 v. Roma . . 429, 524
Viglietti nob Giuseppina, 40 v. Roma 524
Viglino coniugi, caffè, ang. v. Maria Vittoria e Lagrange 372
Viglino Alberto, ing., palazzo Carignano . . 569
Viglino Carlo 59 v. Gioberti. 30
Viglino Lorenzo farmacista, 9 v. S. Donato 7 58, 520-95, 636
Viglione Angela, tratt., 24 v Galliari 371
Viglione Cesare ing., 108 c. Vitt. Eman. II . 50 534,642-37
Viglione Filippo, mag. alim., 18 p. Statuto . 386
Viglione Luigi, geom., 42 v. Po . . . 637,715
Viglione Panera Franc., maestra, 42 v. Po . . 605
Vigna frat., decor., 26 v. Barbaroux 282
Vigna Adolfo, prof., 38 c. Re Umberto . . . 589
Vigna Alberto, decorat., 4 v. Bellezia 282
Vigna Alberto, segret. Tribunale Militare. . . 480
Vigna Angela, maestra municipale 605
Vigna Camillo, med.-chir., 3 p. Em. Filiberto 653
Vigna Carlo Maur., ing., 67 v. Venti Settembre 637
Vigna Celestino, impieg., 9 v. Orfane . . 438, 676
Vigna Costantino, 26 v. Barbaroux 743
Vigna Dom. fu Franc. 45 v. S. Chiara . . 61
Vigna Emilio, apparati elettr., 46 v. Pr. Amedeo 328
Vigna Ern., pizzicagn., 6 v. Drovetti 390
Vigna Franc., olii e salumi, 44 v. Bertola . . 391
Vigna G., parrucch., 246 Pilonetto 403
Vigna Guglielmo, ing., 6 v. del Carmine . . . 637
Vigna Nicola, impieg., 9 strada di Francia . . 703
Vigna Pietro 24 v. Barbaroux 8
Vigna Pietro (Occhieppo Superiore) 722
Vigna Tersilla, salsam., 48 v. Vanchiglia . . 390
Vigna Vincenzo, mercerie, 20 v. Bertbollet . 272
Vigna Virginio Franc., impieg. Ord. Mauriz. 444, 532
Vigna-Davicini Gemma, ispett. scol. 45 v. S Chiara 595
Vignali Cesare, ✻, sacerd. (Milano) 568
Vignetta Giacinto, custode, 48 v. Po 579
Vignetta Luigia ved. Vigna 30-32 v. Mazzini 38
Vignola Filippo, 64 c. Vitt. Em. II . 340, 673, 712
Vignolo M., merc., ang. v. S. Anselmo e Baretti . 272
Vignolo-Lutati Celest., dott., cons. com., 47 v. S. Dalmazzo 37, 431-91-93, 502-03, 645-53
Vignolo-Lutati Marcello, avv.-proc., 47 via S. Dalmazzo 632
Vigo frat., conducenti, alb. Tre Galli 361
Vigo frat. e sor. fu Carlo 5 v. Mercanti . . 38
Vigo Giuseppe, fu Antonio, negoz., 3 corso S. Martino 264-73, 717
Vigo mons. Ilario, curato, 4 p. S. Giulia 88, 485-86 543-31
Vigo Luigi, neg. mobili, 27 v. S. Tomaso 298, 326-86
Vigo Vincenzo, avv., impieg., 3 v. Sagliano. 46
Vigo-Ferrero Margherita, 12 v. Mad. Cristina 526
Vigoni nob. ing. Pippo (Milano) 672
Vilers Eugenio, ing. (Napoli) 748
Villa coniugi, floricol., 16 p. Carlo Felice . . 285
Villa Achille (Milano) 690
Villa Adolfo, 5 p. Bodoni 498, 500-81, 653
Villa Ant., tabacc. (Falchera). 461
Villa Bartol. Felice, 19 v. Valperga Caluso. . 543
Villa Carlo, sorbett., 47 v. Campana. 374
Villa D., drogh., ang. v. Mazzini e Belvedere
Villa Dom., calzol., 30 v. Orfane . . . .
Villa Ettore, perito agrim., 4 v. S. Domeni
Villa cav. Fausto, avv., 4 v. S. Domenico. 525
Villa G., confett., 38 v. Mazzini . . . .
Villa G., neg. gran., 142 barriera di Nizza
Villa Gabriele, commest., 142 barr. di Nizza
Villa Maurizio, neg. mobili, 50 v. Mazzini .
Villa Rosa e Gibellini (eredi) 46 v. Fran Bonelli. . . . . .
Villa Rosa in Nigra 9 v. Giulio .
Villa Vittorino, tenente, 4 p. Carlo Em. II
Villa Vittorio, drogh., ang. v. Bava e p. Vitt. Em
Villa Tommaso, ⊛, deputato, cons. com nale, 1 via San Domenico . . . 447-31, 527-55-71, 613-16-23-28-
Villa-Brofferio Emilia, 4 v. S. Domenico .
Villa e Migliore, formaggi, 68 barr. di Lan.
Villa e Rigat, velocipedi, 1 v. Michelangelo
Villa e Strocco, sarte, 5 v. Corte d'Appello
Villafalletto (*vedi* Falletti).
Villafalletto Gius., rappr., 42 v. Bozino . .
Villafranca Solsons contessa Felicita, 103 cor Vittorio Emanuele II. . . . . .
Villani Luigi, impieg ferr., 25 v. Donati .
Villani O., parrucch., 46 v. Garibaldi . . .
Villanis cav. Alberto, avvocato, 2 v. Manzoni 632-60
Villanis Amedeo, solfato di rame, 28 cor Oporto . . . . . .
Villanis Francesco, ⊛, pres. onor. d'Ap pello, 8 v. Botero . . 43, 449-76, 5
Villanis Giacomo, 44 v. Moncalieri . . . .
Villanis Tiburzio, avv. sost. proc. del Re. .
Villanova (*vedi* Scarampi di).
Villanova (*vedi* Soluro di).
Villanova Ant., 10 v. Melchior Gioia . . .
Villanovetta (*vedi* Cravetta di).
Villar (*vedi* Carassi del).
Villarbout Antonietta, 47 v. della Zecca . .
Villarboito Cesare, impieg., 22 v. dei Fiori .
Villarboito F., tipogr., 13 v. Garibaldi .
Villarboito Feder., incisore, 46 p. Castello .
Villata frat., conc. pelli, 5 c. S. Maurizio .
Villata Ant., fabbr. mob., 5 v. Allioni .
Villata Carlo, orefice, 20 v. Po . . . . .
Villata Franc. 24 v. Ormea . . . . .
Villata Francesco, impieg., 34 v. S. Massimo
Villata Giacomo, merc., 8 v. Garibaldi . .
Villata Gioachino, 6 v Piazzi . . . . .
Villata Gio., sarto, 24 c. Vercelli . . .
Villata Gio., pizzic., 60 v. Gioberti . . .
Villata Gius., neg. mobili, c. Vittorio Em. ang. v. S. Anselmo . . . . . .
Villata Gius., cambista, 2 v. Arcivescovado
Villata Luigi, pizzic., 8 v. S. Agostino . .
Villata Tommaso ed Ernesta fu Domenico 2 v. Arcivescovado. . . . . .
Villavecchia Carlo, avv.-proc., 47 v. Garibaldi
Vinadio (*vedi* Balbo di)
Vinaj Carlo, macell., 9 str. di Francia . .
Vinaj Pietro, prof., 26 c. Vinzaglio . . .
Vinaj dott. Scipione, ⊛, impieg. Pref., 4 c. Vitt. Eman. II. . 454-95, 538-74-76
Vinardi Giorgio Aug., avv., 44 v. Milano .
Vinardi Gius., 19 v. Arsenale. . . . . .
Vinardi Lucia, drogh., 36 v. S. Massimo .
Vinardi Maria in De Petro 4 v. Mazzini.
Vinassa Gius. 25 v. Orfane. . .
Vinay Giacinta e Fasella Felice 26 cor Vittorio Emanuele II . . . . . .

madre e figlia 31 v. S. Chiara *pag.* 61
Ant., ing., 44 p. S. Giulia 637
Carlo, avv.-proc., 4 v. Garibaldi . 628-32
del Anna ved. Cimaz e figli 3 via S. Anselmo. 62
dent G. B., materas., 6 v. Allioni . . . 326
di Carlo, impieg. post., 23 v. Maria Vitt. 687
serra A. e figli, tipogr., 40 v. Bellezia 289-94 (*vedi* Farcito de).
Gio., 21 v. della Rocca 676
G. e Giacone, decoratori, 25 c. Oporto 282, 401
Franc. (Mad. Campagna). 534
e C., spedizionieri, 4 p. S. Carlo . . . 356
Lorenzo, bottaio, 3 v. Masseha . . . 302
Albertina, sarta, 28 v. Maria Vittoria . 259
Angelo, tabaccaio, 51 v. Nizza 464
F., mag. alim., 27 v. S. Donato . . . 386
Germano, 44 v. Sacchi 543-44
Luigi, parrucch., 34 v. Sacchi 348
Maria, magazz. alim., 44 v. Lagrange . 386
Pietro, cioccolata, 40 v. Milano . 382-83
Uldino, impieg. catast., 44 v. della Zecca. 457
e Cargnino, pelli capra, 29 v. Genova . 349
ni Emilia vedova Zanzi 49 v. Madama Cristina 40, 34, 62, 65
Pietro, drogh., 9 v. Bertola 344
sorelle, sarte, 44 v. Genova. 259
G., tratt., 7 v. Cibrario 374
Pietro, impieg. post., 33 v. Galliari . . 686
Franc., impieg., 39 v. dei Fiori. . . . 438
Franc., pizzicagn., 5 v. Baretti. . . . 390
Gio., latteria, 8 v. Barbaroux. 383
Malvina, 20 v. Lamarmora 640
Pietro, falegname, 24 v. Lamarmora . . 303
E., merc.-sarto 58 v. Venti Settembre . 262
Aless., orefice 20 v. Roma. . 276-77-78
Carolina, maestra, 43 v. Po. 60
Gio., vinaio, 20 v. Barbaroux. . . . 381
Ignazio, orefice, 18 v. Roma . . . 276
P., valigiaio 33 c. Re Umberto 52, 320
Paolo, medico, 43 v. Po . . 495, 584, 653
Teresa, maestra, 43 v. Po 605
F. success. Levrone, lanerie, 4 p. Emanuele Filiberto 264-66
frat. e sor. fu Luigi 8 c. Napoli. 42
Gio., pizzic., 28 v. Garibaldi. 390
Pietro, neg. paste, 4*bis* v. S. Donato. 394
G. A., prof., 34 v. S. Massimo . . 609
Clem., maestra, 19 v. Gio. Somis . 545, 605
Oreste, orolog., 36 v. Mad. Cristina . . 277
Franc., prof., 48 v. Po . 564-69-94-93, 618
Alb., pubblic., 40 v. Roma . . . 668-69
Bernardo, 38 c. Valentino 676
Luigia, insegn., 37 v. S. Secondo . 593, 640
Luigi orefice, 3 v. Porta Palatina 27, 276
Sebast., ing., 1 p. Mad. Cristina . . 637, 748 (*vedi* Provana di).
Giuseppe, 4 v. Esposizione 547
Gius., inserv., 43 v. Po 579
Carlo, vinaio, 45 v. Po. 384
(*vedi* Di Viry).
ved, guantaia, 18 p. Castello 320
Antonio, vinaio, 46 v. Stampatori . . 384
Gius., trattore, 5 v. S. Dalmazzo . . . 367
Luigi, 45 v. Genova 353
Orsola, sarta, 45 v. Genova 259
Francesco, 23 v. Bogino 722
Gio., fornaio, 34 c. Re Umberto . . 396
Gius., merc.-sarto, 5 v. Mercanti . 264-62
Enr. in Geymonat 14*bis* v. Garibaldi 28, 63
Gio. 34 v. Tiziano. 67
Alessandro, impieg., 28 v. Baretti . . 469
Visconti Angelo, ⊛, 45 c. Vinzaglio *pag.* 74, 516 685, 707-08-43-17
Visconti Ettore, sotto magazz ferr., 4 v. Duchessa Jolanda 692
Visconti Franc., tabacc., 17 v. Princ. Amedeo. 464
Visconti Gius., vinaio, 46 v. Nizza 384
Visconti Paolo, ⊛, impieg. (Bardonecchia) . 692
Visconti R., mercerie, 4 v. Bogino 271
Visconti-Venosta Giov., ✻, (Milano) 690
Visconti-Venosta marchese Emilio, ⊛, ministro e segret. di Stato (Roma) 446
Visconti d'Ornavasso barone Carlo Alberto fu Bonif. 24 v. della Rocca 54, 429
Visetri A., agente, 47 v. Madma Cristina . . 354
Viseti frat. e sor. 27 v. Cibrario 49
Viseti Carlo, impieg., 46 v. Sebastiano Valfrè.
Visetti Carlo fu V. 74 v. S. Donato . . 37, 58
Visetti Carlo, 27 v. Cibrario 705
Visetti Luigi, geom., 27 v. Cibrario. 637
Visetti Pietro, 30 v. S. Giulia 682
Visetti Tomm. impres., 36 v. Gioberti 40, 65, 308
Visetti V. e C., conc. pelli, 47 v. Bellezia . . 348
Visetti V. e figli, impresari, 27 v. Cibrario . 308
Visone-Rasini di Mortigliengo cont. Amalia, 6 c. Re Umberto 496, 542, 643
Vita Alberto, 2 v. S. Anselmo 723
Vita Federico, consigl. Associaz. Industria del cuoio, gall. Nazionale 723
Vitale fratelli 1sol. 29 v. Caselle 47
Vitale Cesare, ⊛, 2 c. Cairoli 44, 45, 55, 71, 342, 702
Vitale Enrico, pubbl., 19 c. Oporto. . . 665-67
Vitale Giacomo, ⊛, avv., 46 c. Cairoli, 44. 38
Vitale Leone, 59 c. Vitt. Eman. II 525
Vitale Natale (Alessandria) 723
Vita-Levi Daniele, medico, 3 v. Cavour. . . 653
Vitalevi Marco, avv., 18 v. Cernaia 628
Vitalevi Moise, avv., 4 c. S. Martino 628
Vitalevi-Racah Lucia, 4 c. S. Martino 539
Vitali Ant., ⊛, medico, 246 v. Moncalieri. . 653
Vitali Gio., ⊛, consigl. d'Appello, 25 v. Cernaia 475
Vitali Salvatore, prof. 16 v. S. Secondo . 649-40 643, 721
Vitelli Gerol., avv.-proc., 24 v. Garibaldi . . 628-32
Vitelli Gio., avv.-proc., 24 v. Garibaldi II . . 628-32
Vitelli Raffaello, ✻ ten. colonn., 15 c. Oporto. 408
Viterbo Gust., mediatore, 8 v. Cavour. . . . 393
Viterbo e Comp., rappr., 8 v. Cavour. . . . 354
Vitrotti Michele, vett., ang. c. Vittorio Emanuele II e corso Re Umberto . . 357-59
Vitta frat., tappezz., 4 v. dei Fiori . . . 282, 326
Vittaz Cesare, impieg., 75-77 str. di Francia . 695
Vitto Giacinta, telegr., 17 v. Baretti 689
Vittonatti Pasquale, mag. alim., 94 barriera Casale 390 94-97, 400-02-03, 554
Vittone coniugi 7 v. Beinasco 9
Vittone Andrea di Gio. colori e vernici, 43 c. S. Maurizio . . 9, 283-94, 316-17-18
Vittone Domen., caffettt., ang. v. S. Tommaso e Barbaroux 374
Vittone Franc., macell., 26 v. Porta Palatina. 399
Vittone Gio., tabacc. (barr. S. Paolo). 464
Vittone Gio., macell., 4 v. Pastrengo 399
Vittone Michele, orolog., 24 v. della Rocca 276-77
Vittone Tomm., impieg., 2 v. S. Agostino . . . 468
Vittonetto F., mag. alim., barr. di Lanzo 386, 402-03
Vittone Rosa, tabaccaia 20 v. Madama Cristina. 464
Vittore C., tratt., 2 v. Calvo 369
Vittore Enr., 29 v. Venti Settembre 706
Vivalda Bart., ✻, colonn. d'artigl., 20 via S. Quintino 474
Vivalda sor., fabbr. camicie, 25 p. Castello . . 268

Vivalda Gius., calzol., 3 v. Arcivescovado *pag.* 324
Vivalda di Castellino march. Carlo 49 via S. Teresa 29.63,429
Vivalda di Castellino cont. Clara in Della Chiesa 21 v. Vitt. Amedeo II . 72
Vivalda di Castellino march. Paolina, 49 via S. Teresa 504-31
Vivaldi Bartolomeo e sorelle 39 v. Gioberti 30
Vivaldi Giorgio, bidello, 44 v. Belvedere . .578
Vivarelli Arnaldo, impieg., 50 v. Cottolengo .438
Vivenza Ines, sarta, 9 v. Cavour 259
Vivenza Paolo, impieg telegr., 35 v. Princ. Tomm. 686
Vivenza Pietro, negoz., p. Eman. Filiberto . .390
Vivenza e Comp., magazz. alim., 33 v. Zecca .386
Vivenza e Mazzola, caffett., ang. v. Accademia Albertina e Mazzini 371
Vizia Gio., bottaio, 25 c. Vittorio Eman. II .302
Viziale Carlo, inserviente, 30 c. Raffaello . .580
Vizia'e Luigia, tabacc., 452 c. Reg. Margherita 464
Vizio Gius., orologiere, 47 v. Lagrange . . .277
Vizio Pietro, neg. pipe schiuma, 34 v. Roma 274
Vizzi Gius., bottaio, 7 v. Monferrato 302
Vizzia Gius. fu Gio. 43 v. Aporti 5
Voena Francesco, medico, 8 v. Fabro . 653-54-56
Voena Gio., medico, 9 v. del Deposito . . .501
Vogel Erminio (Milano) 720
Vogel Eugenio (Genova) 720
Vogel L., conc. artific., 4*bis* v. Arcivescovado. 344
Vogel T. e C., cappellai, 9 c. Vinzaglio 278-79,354
Vogliano Margh., tabacc., 35 v. Garibaldi . .463
Vogliasso L. e C. frat., fornai, 29 v. Carlo Alberto. 397
Vogliazzo Giuseppe, maestro di ballo, 2 via Genova 593, 644-45-22
Voglino Elis., maestra, R. Parco 600-05
Voglino G., parrucch., 4 v. S. Tommaso. . .348
Voglino Pietro, professore, 24 via Garibaldi 567-78-85-89-93, 648, 710
Vogliotti, conduc., alb. Tre Galline 364
Vogliotti Carlo Alb., impieg., 3 v. Fabro. . .703
Vogliotti F., tipografo, 3 v. Urbano Rattazzi . 289
Vogliotti Felice, commesso giud., 22 p. Castello 477
Vogliotti G., fabbricante insegne, 10 corso del Valentino . . . 280-81-83-84, 529, 643, 705
Vogliotti Gius., ragion., 22 v. Amed. Avogadro . 695
Vogliotti Gius., agg. giudiz., 8 p. Vitt. Eman. I 477
Vogliotti-Pagani Gius., ispett. scol., 3 v. Fabro 595
Voigt, birraria, 22 v. Pietro Micca. 374
Vola Ang., alberg., 40 v. Porta Palatina . 366-68
Vola Bartol. 7 v. Consolata 21
Vola Carlo, maglierie, 26 v. Carlo Alberto . 264-66-67
Vola S., biancherie, 55 v. Po 267
Vola e Quaranta, velluti e seterie, 44 v. Roma. 235-56
Volante Aless., med. veter. (Cavoretto) . . .659
Voli Gaspare, avv., 99 c. Vittorio Eman. II 674-78
Voli Gius., avv., 6 v. Vanchiglia 459
Voli Luigi, 75 c. Vittorio Emanuele II . .643
Voli-Avena Gius., 5 p. Vitt. Em. I . 72,74,502
Voli-Avena-Marenco Maria, 5 p. Vitt. Em. I . 540
Voli-Denina Alix 75 c. Vitt. Em. II . . 35, 73, 643
Volkart G., prof., 2 v. Viotti 620
Volpato fr., sor. e madre 7 v. Bidone . . 44, 57
Volpatto Olimpia, mag. alim., 47 v. Bertola . .386
Volpe Maria, pizzicagn., 20 v. Foscolo . . .386
Volpi Enrica ved. Onnezzano 50 v. Venti Settembre 70
Volpi Primo, ing. (Novara). 638
Volpiano Gio., calzol., 35 v. Vanchiglia. . .324
Volpini Erminia, tratt., 468 Ponte Isabella . .404
Volta Erm., latteria, 21 c. Vinzaglio 383
Volterra Giulio, avv., 2 v. Belvedere . . 628-68
Volterra Vito, prof., 45 v. S. Quintino 564-78
Von Külmer Hans, console, 38 c. Oporto *p*
Vonzo (*vedi* Cordero di).
Vota, conduc., alb. Rosa Bianca . . . .
Vota Bartolomeo 7 v. Consolata .
Vota Dom. 33 v. S. Chiara . . . . . .
Vota Emilia fu Carlo Alb. 9 v. Balbis
Vota Emilia, insegn., 4 v. Alfieri . . . .
Vota Michele, sacerd., 39 v. Val Salice .
Vottero sor., modiste, 33 v. della Zecca .
Vottero, parrucch., 33 v. della Zecca . .
Vottero Giac., ingegn., 37 via Accademia Albertina 582-91, 608
Vottero Ignazio, telerie, 7 v. Palazzo di Città
Vozza Carmine Cel., portinaio R. Universit
Vuagnoux J., rappr., 4 v. Arcivescovado . .
Vuetaz Carlo, impieg., 6 v. Chieri . . . .
Vulten Vitt., pittore, 44 c. Vittorio Eman. I

W

Wallich Ermanno (Berlino) . . . . . *p*
Walser Carlo e C., rappr., 40 c. Re Umberto
Waschke R., gas incand., 43 v. Gioberti . .
Wattoux E., tintore, 76 v. Venti Settembre
Way Luigi, meccanico, 49 v. Barolo . . .
Weber Alberto, 38 v. Arsenale . . . . . .
Wehmeyer Eugenio, ang. v. Michelangelo c. Massimo d'Azeglio. . . . . .
Wehmeyer Maria, maestra (Pozzo strada) .
Weickert C., neg. pipe, rimp. 23 p. Castello
Weigmann Rodolfo, ingegn. (Ditta Schlaepfer 4 v. Cigna . . . . . .
Weill Federico, (Milano) . . . . . .
Weill Weiss di Lainate barone Ignazio (eredi 34 v. Bogino 44, 25,
Weill-Weiss di Lainate barone Gius., deputato 34 v. Bogino . . . . . .
Weiss G. F., legnami (Mad. di Campagna) 300
Wench Prosp., teol., 3 v. Milano . . . 48,
Wenner Emilio, presid. Istituto Omiopatic (Cuorgnè). . . . . .
Widemann e Simondetti, tess., gall. Nazional
Wiesenhoff (*vedi* Salvadori di).
Wihlfahrt Arturo, prof., 24 v. Gioberti 350, 610
Wild Emilio fu Luigi 59 v. Assietta 6,
Wild e Abegg (Ditta), coton. 2 v. Ponza.
Wild e Planta, cotonif., 42 v. Donati . . .
Willien Maria, maestra Istit. Duch. Isabella
Wilphart Arturo, prof., 20 v. Saluzzo . . .
Winterfeldt Max (Berlino) . . . . . .
Woigt ved., legat. libri, 49 v. S. Anselmo .
Wolf L. e Comp., tipogr., 25 p. Castello . 289
Wolfrum C., prof., 22 c. Vitt. Eman. II . .
Woller Maria, vetturale, p. Carlo Felice .
Wooldridge G. e C., laterizi, 2 v. Po . . .
Wooldridge W., 44 v. Vanchiglia. . . . .

Z

Zabaino Ermel, maestra, 34 v. S. Domenico .
Zabbena Caterina, vetturale, p. S. Martino .
Zabellina Gius. bottaio, 5 v. S. Chiara . .
Zabert Ferd., orefice, 44 e 44 v. Palazzo Cit
Zabert Vitt. ed Alb. 44 v. Palazzo di Città
Zaberto Sec. calzol., 29 v. Gioberti. 34,
Zaccagna Domenico, ing. (Carrara) .
Zaccaria Ang., insegn., 45 v. Vittorio Amedeo II.
Zaccaria-Barberis Rosa, maestra, 15 v. Vittorio Amedeo II . . . . . .
Zacco Aless., negoz. vini, 18 v. Mercanti e 18 v. Stampatori . . . . . .

Pietro, avv. proc., 22 v. Garibaldi *pag.* 628-32
Cesare Ant., impieg. Prefettura, 9 piazza Castello 551-54
Annib., impieg., 43 v. della Rocca . 573
Luigi, parrucch., 26 v. S. Anselmo. . 548
Rodolfo, ma. g. cont., 26 v. Maria Vittoria 474
Luigi, vinaio, angolo v. Ormea e Berthollet 384
Achille, rappres., 15 c. Re Umberto . . 354
Seb., vice cancel., 14 v. della Consolata 177
Tullio, calzol., 6 v. S. Massimo . . 324
Omodei, 16*bis* v. Ospedale . . . 328
Gio., sarto, 54 v. Po 261
frat. 44 v. S. Anselmo . . 62
Mari ved., fabbrica acque gassose, 42 v. Mazzini 374
Chiapirone sped. z., 22 v. Cernaia 355-56
Giorgio fu Luigi 14 v. Barbaroux 7
Gius., avv. (Brescia) 702
Pietro, impieg., 46 v. Silvio Pellico . 477
V. e C., saponi, 21 v. S. Giulia . 346-47
Egidio, banch., 45 v. Alfieri; *abitaz.* 26 c. Oporto 694
Luigi (Ditta) mecc., 62-66 str. Francia 326-36-37-40
Vincenzina in Mazzoli 62 strada di Francia 27
Ernesto, laterizi, 50 v. di Lanzo . . . 306
fu, burraria, 23 p. Vittorio Eman. I . . . 374
frat. di Pietro 7 v. Franco Bonelli . 27
sorelle, trapuntue, 7 p. G. Madre di Dio 325
F. Guido, 422 Madonna Pilone . . 40-03
Giov., gazzettaio, 5 p. Vitt. Em. I . .309
Margher., caffè 24 p. Vitt. Em. I . . .374
P. cons. prov., 21 v. Cibrario 49, 454-52-54, 505
Pietro, calzol., 2 v. Des Ambrois . . 324
Bern. fu Gio 34 v. Gioberti . . 30
Emilio, cartoni artif., 26 v. della Zecca 305
G., lampade, 62 v. Venti Settembre . 342-44
Pietro, macell., 30 v. S. Secondo . .399
fratelli 20 v. S. Ottavio . . 62, 63
Pietro, pastic., 49 v. della Rocca . 382-97
Teresa, vinaia, 20*bis* v. Lagrange . .384
E., parrucch., 6 v. Carrozzai . . 348
sorelle fu Bart. 4 v. Fabro . . 8, 10
Carolina 4 v. Fabro 63
Federico avv. proc., 7 v. Fabro 8, 628-32
Gio. Ant. avv., 4 v. Fabro 24
Petronilla in Barrera 1 v. S. Tommaso 24
Pietro medico (Pinerolo) . . 40, 40, 63
Carlo, impiegato ferroviario, 5 via Silvio Pellico 547, 692
succ. André, camicie, 43 v. Lagrange 268
Franc., fabbr. scope, 30 v. Borgo Dora 303
Agostino, insegn., 5 v. Gaud. Ferrari . .611
Giuseppe, 14 v. S. Maria 549
Ida, 44 v. S. Maria 643
Pietro, ombrell., 18 v. Barbaroux . .274
e Gallo, decorat. appart., 3 v. S. Maria 282
Eugenio, meccan., 7 v. dei Mille. . . 328
eredi 3 p. Emanuele Filiberto . 24
conducente, albergo Croce Rossa . . 763
Art., impieg., 52 v. S. Chiara. . . . 462
Bart., macell., 1 v. S. Domenico . .599
Battista, macellaio, 55 v. S. Donato . .399
Carlo, geom., 42 v. Arsenale 637
Carlo, impieg., 4 v. Cernaia 459
G., sarto, 46 v. S. Massimo. 261
Zanotti Giac., macell., 7 v. Andrea Doria *pag.* 399
Zanotti Gio. e figlia 7 c. Duca di Genova . 24
Zanotti Maria, banco lotto, 20 v. Roma. . . .466
Zanotti Valeriano, 4 v. Torquato Tasso . . .540
Zanotti Vittorio, corr., 47 v. S. Teresa . . .356
Zanotti Vitt., parrucch., 2 p. Statuto . . 342-48
Zanotti-Bianco Franc. 28 v. della Rocca. 54
Zanotti-Bianco Ottavio, ingegn., 28 via della Rocca 502-78, 637-72
Zanotti Bianco Pietro, ten.-colonn., 28 via della Rocca. 412
Zanotto Bartol., macell., 3 v. S. Domenico . 399
Zanotto Emilio, macell., 7*bis* v. S. Secondo . 599
Zanotto Fra., macell., 4 v. Pescatori 399
Zanotto Gio., macell., 40 v. S. Secondo . . . 399
Zappa Filippo, falegn., 53 v. Gioberti 303
Zappa e Gallo, falegn., 73 c. S. Maurizio . . .303
Zappata Alf., tesor. civico, 4 v. Carmine 135, 549
Zappata Ant., incisore metalli, 6 v. Roma . .295
Zappata Carolina fu Carlo 20 v. San Domenico 57
Zappata Filippo, fabbr. cornici, 5 v. Pescatori. 280
Zappata Luigi, impieg., 4 v. della Consolata . 693
Zappino Nicola, fabb. cravatte, 20 v. S. Chiara. 268
Zavattaro Luigi, salsam., 2 v. Arcivescovado 390
Zavattaro, Barberis e C., 48 v. Carlo Alberto. .345
Zav Carlo, assist., 24 v. Cavour. 585
Zecca fratelli, rappres., 4 v. del Carmine . . .344
Zeano Prospero, fiori artific., ang. vie Pietro Micca e Viotti 285-86
Zecchini Mario, ing. prof., 40 v. Mazzini . 4, 45 59, 534-42, 67-85, 740-44-42-43-18
Zefliro Anselmo, tratt., ang. v. Fabbro e Cittadella. 368
Zeme frat., salsam., 44 p. San Carlo 390
Zemo Elena, fiori artific., gall. Nazionale . . .286
Zeni Alfredo, deleg. P. S. 457
Zennaro Franc., impieg. catast., 44 v. Zecca . 457
Zenone Gius., latton., 25 v. S. Giulia 336
Zenone succ. Capella, calzol., 4 v. Saluzzo . 324
Zenoni Carlo, pensione, 28 v. Orfane 374
Zenoni Cost., dott., prof. R. Università. . . .576
Zeppegno Giacomo, barc., 306 v. Moncalieri 250
Zeppegno Gius., bollatore, 46 v. S. Giulia . . 463
Zeppegno Pietro, tratt., 48 Ponte Trombetta . 404
Zerbi Angelo, merciaio, ang. p. Giulio e via S. Agostino 271-72
Zerbin Giova in Arnaldi 144 v. Circonvall. .74
Zerboglio Maurizio, avv.-proc., 39 c. S. Maurizio 632
Zerboglio Gius. Paolo, 1 p. Solferino 724
Zerboglio Pier Giuseppe, ingegnere, 4 piazza Solferino 494, 634-37-96
Zerbola Gio., disegn. calcato, 44 v. della Zecca, 457
Zienkowiez Giulia Melania in Szylanski (Milano) 70, 73
Zignago, incisore musica, 37 v. Mad. Cristina . .295
Zignone Giacomo, concimi, 64 v. S. Donato 344-46
Zilocchi Pompeo, disegn. catast., 44 v. Zecca 457
Zimaglia Arturo, impieg., 38 v. S. Francesco da Paola 438
Zimaglia Carlo, costr. ferram., 35 c. S. Maurizio 344-45
Zina Carlo fu Isidoro 40 v. Assietta . .6, 30
Zini nob. Lamberto, vice-pretore, 6 v. Cernaia 478, 628-32
Zini Zino, professore, 6 v. Cernaia . 606-08-45-68
Zino nobile Federico, 44 v. Maria Vittoria. . 429
Zino Guido, caffett., ang. v. Maria Vittoria e piazza Carlo Emanuele II 372
Zinola L. (Ditta), carradore, 5 c. Vercelli . .300

Zo Gio, impieg., 6 v. Gioberti . . . *pag.* 434,563
Zobianco Gius., tappezz., 6 v. Orfane 282-98,325-26
Zocchi Gio., insegn., 4 c. Valentino 608
Zocchi Paolo, ing., appar. elettr., 9 v. Nizza 328,637
Zoccola Gius., usciere, 7 v. Saluzzo 482
Zoccola Luigi, conduc., alb. Dogana Nuova . .363
Zola Adriano, avv., 42 v. Pietro Micca . . .628
Zopfi Alfredo, e C., macchine, gall. Nazionale 337
Zoia Ales., 73 c. Vittorio Emanuele II 694,705-23
Zoia G., meccan., 20 c. Emilia. 340
Zoja e Gussoni, rappr., 42 c. Re Umberto . .354
Zola Carlo, tipogr., 39 v. Stampatori 289
Zola Enrico, impieg. 84 c. Vittorio Eman. II. .703
Zola Franc., calzol., 48 v. S. Franc. da Paola 324
Zola Lor., disegnat., 20 v. S. Quintino . .598,644
Zola-Ferrante Amalia, 20 v. S. Quintino . .598
Zolla Gio. Batt. 62 v. S. Secondo . 30,37,64
Zolla V., parrucch., 18 v. Cernaia 348
Zolla e Comp., fumisti e lattonieri, 62 via S. Secondo 309-36-44
Zoncada Gius., avv., 42 v. Saluzzo . . . 628-90
Zopegni Luigia (R. Parco) 532
Zopegni Paolo, droghiere, angolo v. Mazzini e S. Francesco da Paola 344-75-94
Zoppa Aug. drogh. 37 v. Princ. Amedeo . 314
Zoppa G. B. negoziante colori, 10 via Madama Cristina 40,35,317-18
Zoppegni Gio., mag. alim., ang. vie Cottolengo Bonzanigo 386
Zoppetto frat., fornai, 32 v. Orfane. 397
Zoppetto Dom., parrucch., 3 v. Bava 348
Zoppetto-Barovero Isabella, levatr., 2 corso Vitt. Eman. II oltre Po. 448, 659
Zoppis fratelli e C., lanerie, 74 c. Vitt. Em. II . 263
Zoppis Ern., 74 c. Vittorio Emanuele II . .543
Zoppis Tivano Giuseppina, 16 v. Am. Avogadro 524
Zoppo Carlo, mag. alim. (Sassi) 401
Zoppo Maria, fornaia, 23 v. Cottolengo . . .397
Zorgnotti e Bazzano, negoz. pellami, 20 via Stampatori 349
Zorgno Costant., agenzia farmaceutica, 6 via Silvio Pellico 354-54
Zorgno Gius., pastice., 28 v. Garibaldi . . 382-97
Zorgnotti Amalia, cartol., 423 v. Mad. Cristina . 294
Zorgnotti Giorgio, decor., 423 v. Mad. Cristina 282
Zorgnotti Gius.ª in Ajrola 483 c. Regina Margherita 53
Zorio Calisto impres., 6 v. Consolata 19,32,44,308
Zorio Giacomo impresario (Biella) . . 49, 44
Zorzoli Luigi, ten. medico, 43 v. Accademia Albertina 472
Zotti Domenica, levatr., 2 v. S. Tommaso . .659
Zotto Gio., falegn., 2 v. Princ. Tommaso *pag.* 28
Zubiena (*vedi* Gattinara di).
Zucca Madd. ved Bertotti e figli 22 v. Villa della Regina. 71
Zucca Domen., impieg. ferr., 3 c. Valentino
Zucca Ern., tratt., 7 v. Torino . . . . .
Zucca Eugenio falegn., 8 v. Reggio . . .
Zucca Franc., fabbr. piano-forti, 23 v. Orme
Zucca G. B. fornaio, 5 v. Barbaroux 42
Zucca G. B., mag. alim., 37 v. Marocchetti
Zucca Gio., 29 v. Carlo Alberto . . . . .
Zucca Pietro, 9 stradale di Rivoli . . .
Zucca S., macell., 62 c. Vittorio Eman. II
Zuccante Giuseppe, dott. prof. (Milano) . .
Zuccaro Fiorenzo Emilio, prof., publicista, 44 v. Saluzzo 609 41
Zucchero Gio., latton., 49 v. Carlo Alberto .
Zucchetti Camillo, fu Felice, ten.-colonn. 22 v. Baretti 48
Zucchetti L., negoz. vini, 49 v. Saluzzo .
Zucchi Pier F., prod. gomma, 34 v. Lagrange 325-44
Zucchi Romolo, cambista, 4 v. Garibaldi .
Zucchino E., levatrice, 22 v. Carlo Alberto
Zucco Luigi, caffett., 48 v. Bellezia . . .
Zucco Rosa, neg. carta, 5 p. Eman. Filiberto
Zuccotti Angelo, impieg. post., 40 v. Gioberti
Zuccotti e Gallarale, caffett., 4 v. Moncalieri
Zuckermann Jos. e C., banchieri, 35 v. Venti Settembre . . . . . .
Zugano Clemente, farm., 204 barr. di Nizza
Zuffelato Teresa, fioraia, 33 v. Carlo Alberto
Zuffi Enea, rappr., 34 v. S. Quintino e 17 via Lagrange . . . . . .
Zumaglini A., medico, 42 c. Oporto 497,574,634-56
Zumaglini A. e Bravetta F., med. chir., 36 via Venti settembre 654-57
Zumaglini G., parrucch., 7 v. Carlo Alberto . 342-48
Zumaglini Gius., sarto, 8 v. Assarotti . . . 260
Zumaglini Petronilla, sarta, 4 v. Finanze . 259
Zumaglino Gio., bidello, 43*bis* v. Berthollet 584
Zumaglino Paolo, impieg., 6 v. Bogino . . 586
Zunino coniugi, mag. alim., 7 v. Berthollet. 586
Zunino Felice 8 v. Giacomo Leopardi . 29
Zunino Gio. Batt., tipogr., 8 v. Fabbro . . 552
Zunino Luigi, ing., 79 v. Madama Cristina 33,694
Zunino e C., neg. olii, 20 v. Mad. Cristina . 591
Zuppinger W., ingegn., 14 c. Vinzaglio . . 637,719
Zuretti Carlo, prof., R. Università 557
Zurzolo Domen., impieg., 9 v. Porta Palatina 408

☛ *Desiderando perfezionare quanto più è possibile la nostra* **Guida** *saremo grati a tutti coloro che vorranno segnalarci le inesattezze di stampa che, malgrado la cura postavi, ci fossero per avventura sfuggite, cosicchè la nuova edizione possa riuscire ancor più esatta.*

1506 1

Alberto Baer

TORINO - Corso Re Umberto, 17 - TORINO

Telefono N. 180 *Telefono N. 180*

Rappresentanza di primarie Fabbriche estere

con grande deposito di

Tubi Metallici d'ogni genere - Raccordi ed Accessori.

Rubinetteria e valvole per gas, acqua, vapore, ecc.

Guarnizione „Jenkins" la migliore per vapore ad alta pressione.

Guarnizioni diverse per acqua, gas e vapore: Fibra vulcanizzata, amianto, caoutchouc, anelli di rame, ecc.

Pompe d'ogni genere ad uso industriale e domestico.

Macchine, apparecchi ed utensili per la lavorazione dei tubi di ferro e dei metalli.

Poutrelles - Travi di ferro - Ferri mercantili.

Ferri profilati di qualsiasi sezione.

Metalli: rame, piombo, stagno, zinco in pani, barre, tubi, lastre e filo. Bande stagnate (latta), alluminio, nickel e composizioni diverse. Ferramenta in genere.

Acciaio fuso americano per utensili.

Misure di precisione per arti e mestieri: Calibri, micrometri, compassi, metri, livelli.

Articoli tecnico-industriali: Oleatori, tira-cinghie, pale da carbone.

* * * *Materiali di ottima qualità. - Prezzi modicissimi.*

Prontissima esecuzione delle ordinazioni. * * * * * * *

ALBERTO BAER - Torino

Corso Re Umberto, 17

RAPPRESENTANZA di primarie Fabbriche estere.
GRANDE DEPOSITO di Tubi di ferro con vite e manicotto, greggi e zincati per alte pressioni. — Tubi bollitori per caldaie. — Raccordi ed accessori per detti in grande assortimento. — Tubi per riscaldamento di diversi sistemi. — Tubi speciali per forti pressioni. — Tubi in ghisa per condotture di acqua, per cessi e gronde.

MACCHINE APPARECCHI ED UTENSILI per la posa in opera e la lavorazione dei Tubi di ferro.

POMPE D'OGNI GENERE aspiranti e prementi ad uso industriale e domestico. * * * * * *

ALBERTO BAER - Torino

Corso Re Umberto, 17

VALVOLE "JENKINS,,

garantite vere originali

per vapore a bassa ed alta pressione, acqua, gas, ecc.

chiusura mediante anello di composizione speciale "JENKINS,,

ASSOLUTA IMPERMEABILITÀ

DURATA LUNGHISSIMA

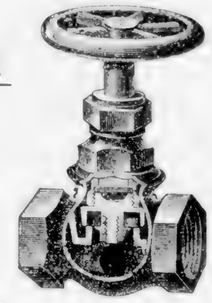

FACILE ed ECONOMICA SOSTITUZIONE DELL'ANELLO DI CHIUSURA

VALVOLE PER VAPORE

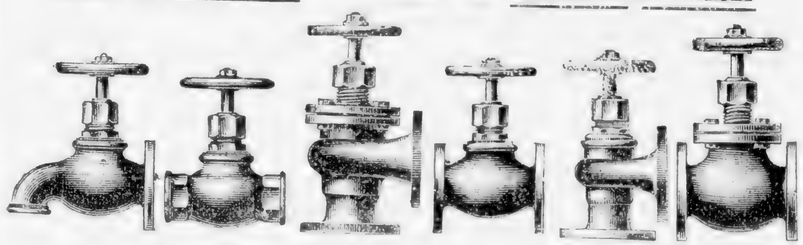

Robinetti d'ottone per acqua

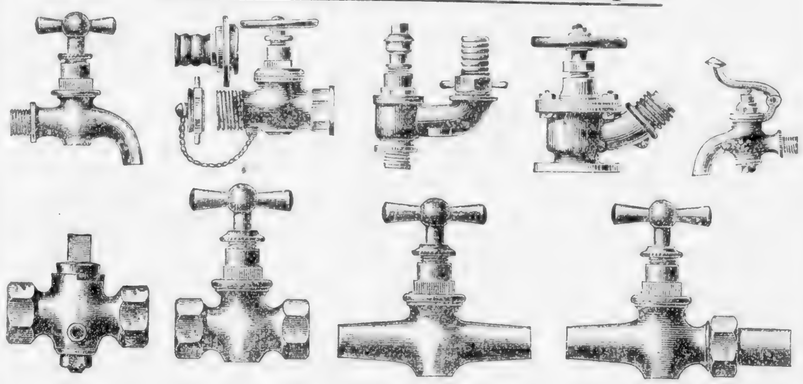

ALBERTO BAER - Torino

Corso Re Umberto, 17

Travi in Ferro omogeneo

⊢| "POUTRELLES,, |⊢

PROFILI NORMALI (Larghe Ali)

Questi profili **laminati in ferro omogeneo** (acciaio) sono molto più convenienti di quelli **laminati in ferro comune,** in quanto che, a parità di prezzo, dànno un coefficiente di resistenza del 15–20 % superiore.

Travi da 80 sino a 550 mm. di altezza.

Scrivere per prospetti con tabella delle portate.

Inviare distinte per richieste d'offerta alla ditta **Alberto Baer - Torino.**

SPECIALITÀ ESCLUSIVA:

Ferri sagomati per costruzioni eleganti, per padiglioni, chioschi, verande, serramenti, casseforti, insegne, ecc.
Ferri ornamentali a basso rilievo per lavori artistici.
Ferri per tettoie, lucernari, sheds, serre, ecc.
Ferri a ⊔ speciali per serrande (chiusure scorrevoli di negozio).
Ferri profilati di qualsiasi sezione.

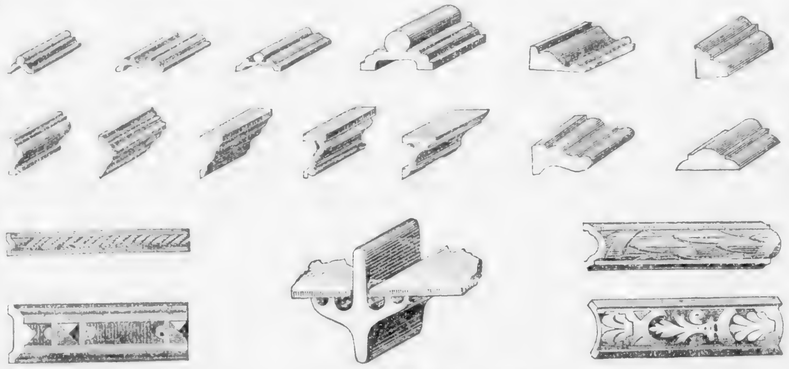

Questi profili si eseguiscono pure in **rame, ottone, alluminio,** *ecc.*

TORINO

Strada Circonvallazione di Lanzo

Gaensler, Bedarida & C.

FABBRICA

Oggetti Metallurgici in genere

stampati in un sol pezzo

FABBRICA SPECIALE DI APPARECCHI

PER INUMIDIMENTO E VENTILAZIONE

Sistemi Brevettati Ing. GAENSLER

per Filature - Tessiture - Cotonifici - Lanifici - Jutifici

Caffè, Alberghi, Teatri, Scuole, Ospedali, ecc. ecc.

Per Telegrammi: **GAENSLER - Torino.** Telefono N. 125

Casa fondata nel 1873

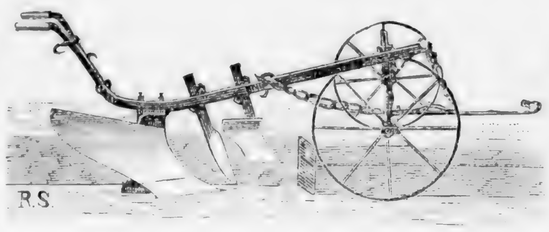

Oltre 100 Medaglie e Diplomi d'Onore

Premiato Stabilimento Agrario

ENRICO BARBERO & C^IA

TORINO – *Via Urbano Rattazzi, 5* - TORINO

Strumenti e macchine per la lavorazione del terreno, per la raccolta e preparazione dei prodotti agricoli. — Apparecchi per la preparazione dei foraggi e pel caseificio. — Attrezzi e macchine per la viticoltura e l'enologia. — Materiale per l'orticoltura ed il giardinaggio. — Pompe d'ogni genere. — Specialità in **Pompe Irroratrici** *per le soluzioni rameiche. — Concimi chimici a titolo garantito. — Sementi per la grande coltura. — Solfi della rinomata casa* Albani *di Pesaro. — Solfato di rame. — Barbatelli di viti europee ed americane. — Seme Bachi. — Prodotti chimici purissimi per la correzione e conservazione dei vini.*

LIBRERIA AGRICOLA

Si spediscono, **gratis,** prospetti illustrati.

GAZZETTA delle CAMPAGNE

Periodico di Agricoltura pratica — *(27 Anni di pubblicazione).*

Direttore: ENRICO BARBERO, Agronomo.

Esce in Torino il 10, 20 e 30 d'ogni mese, in foglio di 8 pag., illustr., con copertina.

PREZZO D'ASSOCIAZIONE:

Anno, L. 5 — Unione postale, L. 7.

FERRERO MICCA

Sede in TORINO ★ *Via Tarino, 23*

PRODOTTI dello Stabilimento di Tessitura di Torino.

Cinghie senza fine e Cinghie in pezza a più tele per trasmissione, tipo Germania, in cotone e canapa. — Queste Cinghie sono assolutamente senz'anima; s'impiegano diritte e incrociate. — Tipi speciali per **dinamo** e per **trebbiatrici**, resistenti alle **intemperie.**

Elevatori di cotone e di canapa per **molini** e **trebbiatrici.**

Tele continue, senza giunte, semplici ed a doppia tela per grembiali e continue da carde, da trincia-tabacchi, ecc., in manilla, cotone, canapa, ecc., di qualunque diametro e larghezza. Tipi speciali per asciugatoi, resistenti al calore.

Sacchi senza cuciture per lettere, numerario, granaglie, farine, ecc.; dimensioni a richiesta.

Tubi per pompe idrauliche.

PRODOTTI della Distilleria di Catrame di Lombriasco

già della cessata Ditta **Ferrero & Croizat.**

Nero essiccativo, lucidissimo, per la conservazione dei metalli greggi o lavorati. Il ferro così verniciato si preserva dalla ruggine, anche se immerso nell'acqua.

Nero comune *(catrame anidro),* intonaco economico per muri umidi, per pavimenti e pel materiale ruotabile di ferrovie, tramvie, ecc.

Carbolineum Nazionale, sostituto economico del **gallipot,** pari alle migliori qualità estere, per la conservazione dei legnami, per le corde e per l'alberatura delle navi.

Vernice essiccativa, sostituto economico della vernice copale; per metalli e legno.

Cartoncini Fenico-Naftalini, disinfettanti economici, eccellenti per la conservazione dei panni e delle pelliccie.

Naftalina grezza, per concimi antisettici, per la conservazione delle pelli, eccellente disinfettante.

Brai *(catrame condensato o pece navale),* per l'asfalto artificiale, per calafataggio e per uso dei carradori.

Cartoni catramati, per tettoie, sostituiscono la lavagna con economia e leggerezza.

Carte catramate per imballaggio. — **A, B,** Carte catramate. — **C,** Carta mussola nera per sostituire allo zinco nell'imballaggio. — Tutte carte impermeabili antisettiche.

2 MEDAGLIE D'ORO
Esposizione Generale Italiana
in Torino 1884.

Brevetto della Casa
di
S. M. UMBERTO
Re d'Italia.

Brevetto della Casa
di
M. UMBERTO I.
Re d'Italia.

20 MEDAGLIE e DIPLOMI
Esposizioni di Londra, Lione, Melbourne
Guatemala, ecc.

Stabilimento fondato nel 1854

ULRICH DOMENICO

MAGAZZINO: Via S. Secondo, 7 e Via Gazometro, 8 - TORINO **LABORATORIO:** Via Ilarione Petitti, *Casa Propria* (Via Nizza).

ERBORISTERIA GENERALE

Esteso commercio d'Esportazione premiato con **Medaglia dal Ministero d'Agricoltura, Industria e Commercio**

Estratti concentrati a vapore *con sistema speciale* per la fabbricazione istantanea di qualunque sorta di liquori, rosolii, sciroppi, ecc.

Essenze in genere. Distillazione speciale delle seguenti: **Menta, Lavanda, Camomilla, Assenzio comune e coltivato, Anici dolci, ecc.**

Essenze di Rhum e Cognac - Essenze di Frutta per Confettieri

Essenze ed estratti odorosi concentratissimi per la profumeria

Tinture ed alcoolati titolati d'ogni qualità

DROGHE.

SPECIALITÀ della CASA

Polvere aromatica ed estratto liquido per confezionare il ***Vero Vermouth di Torino***

Elixir Fernet-Ulrich conosciuto ed apprezzatissimo sotto la denominazione di **Elexir del Prete** (*Rifiutare le imitazioni*).

ACETO etereo aromatico detto *Europeo* per toeletta

Eteri delle 100 bibite
di profumi assortiti

Acqua di Colonia, Lavanda, Melissa, ecc. - **Acqua di China** (preparazione speciale). - **Dentifricio Ulrich.**

Acque distillate. - Colla gelatina chiarificante Ulrich. - Polvere enologica chiarificante Ulrich. - Filtri di lana d'ogni dimensione.

SPECIALITÀ DELLE RINOMATE

"Tegole di Trofarello"

in terra rossa

resistenti a qualsiasi temperatura e adottate dalle più importanti Amministrazioni pubbliche, Imprese, ecc.

Specialità

IN MATTONI VUOTI SAGOMATI

per Volte piane

Completo Assortimento di Pianelle per pavimento
Mattoni da ornamento — Mattoni vuoti per volte e tramezzi
Mattoni comuni a mano

Tegole curve a macchina

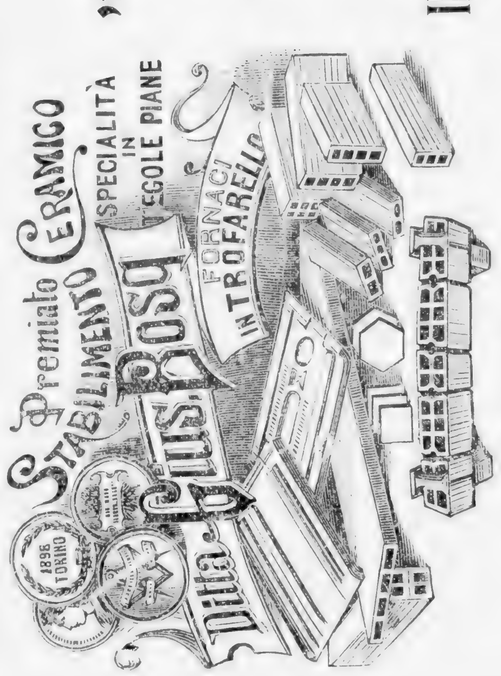

UFFICIO IN
TORINO - Via Goito, 15

DEPOSITI IN
TORINO *Corso Regina Margherita, 27*
PINEROLO *presso i Sigg.* Fili Colombini
IVREA *presso il Sig.* Cesare Molinario

Binari di raccordo colle ferrovie

Grandi Magazzini a prezzo fisso

Giuseppe RODI e C.

Specialità in tutti gli Articoli di Maglia — Fabbrica di Camicie, Colli, Polsi, Cravatte, Sottane e Biancheria da uomo e da donna — Grande assortimento di Guanti, Busti, Calze, Fazzoletti.

TORINO
Diagonale Pietro Micca, N. 19
angolo via Genova
Piazza S. Carlo N. 1.
Sotto i Portici

Teleria e Mantileria

Tende da finestra, Coperte da viaggio e da letto in lana e cotone — Trapunte, Tappeti, Percalli e Stoffe di flanella e piquè — Scarpe caoutchouc e Mantelli impermeabili.

UNICO DEPOSITO IN TORINO
della
Maglieria lana sterilizzata *irrestringibile* *di L. AGRATI e C.*

Specialità Americana Celluloid !

Colli e Polsini di tela impermeabile.

Premiato Stabilimento
Artistico Industriale

Massimiliano Vezzosi

di

Savoretti e Borgioli

Torino
Via Carlo Alberto, 19-21

Milano
nei locali delle Strade Ferrate del Mediterraneo (ex Palazzo Città)

Eleganti Legature di Libri

Albums - Bouvards e Lavori affini

Provv. della Casa di S. A. R. il Duca d'Aosta

Fornitore

dell'Ammin. delle Strade Ferrate del Mediterraneo e delle diverse Strade Ferrate Italiane.

RAIMONDO e CAPUCCIO

INGEGNERI

TORINO - Piazza Statuto 15, piano nob. - TORINO

UFFICIO SPECIALE INTERNAZIONALE

DI

Privative Industriali e Brevetti d'Invenzione

IN ITALIA ED ALL'ESTERO

fondato nel 1855

Domande e messa in pratica di Attestati di Privativa e Brevetti
DI
Invenzione

—

Annualità, Prolungamenti, Completivi

Riduzioni e Trasferimenti

—

Traduzioni, Ricerche e Consultazioni

—

Marchi e Disegni di Fabbrica.

CORRISPONDENZA DIRETTA

con tutti gli Stati

Direttore Cav. Ing. L. RAIMONDO

Membro del " The Institute of Patent Agents „ di Londra e del " Syndicat des Ingénieurs „ Conseil en matière de Propriété, de Paris.

SEGRETARIO DELL'UFFICIO

FELICE BAZETTA

GIOIELLI ITALIANI

perfettamente imitati

TORINO - Via Po, N. 2 - TORINO

Guardarsi dalle contraffazioni.

B. VIGLINO

SOCIETÀ

Prodotti Alimentari

★ TORINO ★

Via Garibaldi, angolo Via Venti Settembre

Sartori, Tacchini e C.IA

SUCCESSORI

* *Unici depositari per* * *L'ITALIA del rinomato*

PETIT-BEURRE

★ *Biscotto della Casa* * *Lefevre-Utile di Nantes* ★

*

SALUMI

e

Formaggi di prima scelta

PATÉS FOIE GRAS TRUFFE in Terrine

ZUCCHERO - CAFFÈ - THE

Paste alimentari - Olii - Aceto

Amido - Saponi - Drogherie

Pasticceria Confetteria

FABBRICA di CIOCCOLATO

Biscotti per la Campagna (Esteri e Nazionali) — Mostarde
Confetture di frutta - Vini - Liquori - Vermouth - Sciroppi
Cognac - Rhum - Spiriti - Liquori - Winau Fochin

Specialità della Casa

Menta glaciale - Soda Champagne - Granatina - Vino Chinato

Per la campagna — La Casa eseguisce spedizioni franche d'imballaggio e concede uno sconto secondo l'importanza dell'ordinazione.

***A semplice richiesta si spedisce* Catalogo gratis**

FILATI DI LANA, COTONE E LINO

per Calze e per Cucire

Specialità Lavori di Maglia all'ago * *

FABBRICA SPECIALE CALZE USO ALL'AG

ASSOM Domenico

Successore ad

ASSOM & MATETTI

Piazza Corpus Domini (accanto alla Chiesa), TORINO

TRAPUNTE INDIANE, CARDATI E COPERTE

Assortimento maglierie

TELE, MANTILERIE, FLANELLE,
MOLETTONI E FAZZOLETTI.

Confezione di biancheria.

Via Lagrange 38 — TORINO

ALESSANDRO GUGLIELMO

SUCCESSORE
DI

GIACOMO BAIETTO

Colori, Vernici, Pennelli - Generi relativi alla Pittura, Decorazione e al Disegno - Prodotti Chimici - Generi per Fotografia, Litografia - Articoli per Indoratori.

Deposito di lastre preparate al Gelatino-Brumuro
e fabbrica di cartoncino per fotografia.

Via Lagrange 38, rimpetto all'Albergo del Mogol

TORINO

GALANTINI RIZIERI

Costruttore Meccanico

TORINO - Via Aosta, 25 e Via Chivasso, 48 (all'Aurora) - TORINO

STABILIMENTO PREMIATO

con Medaglia di Bronzo all'Esp. di Palermo,
Medaglia d'Argento all'Esp. Italo-Americana di Genova
Medaglie d'Argento all'Esposizione Generale Italiana di Torino 1894.
Medaglia d'Argento all'Esposizione Internazionale di Edimburgo 1890,
Diploma d'Onore all'Esp. di Londra 1888

Variato assortimento di Macchine,
Compressori per imballare foraggi - foglie - lane
stracci - crine vegetale, ecc.

Brevettati e premiati con **Medaglia d'Oro** dalla Camera di Commercio di Torino

Grande specialità di Macchine per Salsamentari e Confettieri, Macchine per tritare ed insaccare carne. — Specialità Macchinette per tagliare salami, ad uso Salsamentari, Alberghi, Restaurants, Pensioni e Famiglie. — Macchine per caramelle, sbatti-uova, cioccolatte e macine da mandorle. — Specialità in ferramenta e morse per Ferrovie, Tramways ed Arsenali.

GRANDE DEPOSITO
DI
Macchine a Cucire

Accessori
AGHI, FILATI
Cotoni

PIETRO CAPELLO
TORINO
Via Montebello, N. 21

OFFICINA
per Riparazioni
CAMBI - NOLO

FABBRICA
DI
OMBRELLI

FABBRICA
DI
PELLICCIE

Felice Diverio

TORINO - Via Pietro Micca, 4, angolo Via Venti Settembre - TORINO

INGROSSO **VENTAGLI** DETTAGLIO

NOVITÀ
IN BASTONI, VENTAGLI ED ARTICOLI RELATIVI

Stabilimento
di **Fotoincisioni Meccaniche**
già E. Assiè & Cia.

DITTA NEBIOLO & COMP.

SOCIETÀ IN ACCOMANDITA PER AZIONI
CAPITALE LIRE 2,000,000
INTERAMENTE VERSATO

TORINO
Corso Palermo, 1-3

Clichés per illustrazioni di giornali, opere scientifiche
Incisioni Fotochimiche in zinco ed in rame
Incisioni in legno
Galvani e Stereotipie

Negozio Turaccioli
DI SPAGNA

Elisabetta Ved. Graglia & Cia

TORINO

Casa fondata nel 1840

Via Alfieri, 18
Via Arsenale, 10

Vittore Giuliani

Via Accademia delle Scienze
tra Piazza Castello e Carignano

Via Accademia ★ ★ delle Scienze
tra Piazza Castello e Carignano

SUCCESSORE

Fabbricante di Cioccolato

con Banco di Cambiavalute

ANTICO e GRANDE DEPOSITO di

STUFE a carbone, di ogni sistema

STUFE a GAS di TERRA
senza odore e umidità

Franklin e Caloriferi a Gas

CUCINE economiche
a gas e carbone

LABORATORIO
per
qualunque
RIPARAZIONE

*

ASTORE E GRAGLIA

*

Apparecchiatori
per GAS
e ACQUA potabile

FORNI e FORNELLI a GAS
greggi e smaltati

POMPE
per acqua e travaso
PREZZI LIMITATI
Cataloghi GRATIS a richiesta

27, Via Maria Vittoria, 27
angolo Via S. Francesco da Paola

TORINO

Negozio di **Legnami da Lavoro** di ogni genere. Grande quantità legname Noce stagionato ed ogni altra qualità Nazionale, del Tirolo, d'America **(Pitch-Pine)**, a prezzi di concorrenza.

Casa fondata nel 1858 da

GIOVANNI GIVONE

TORINO

Corso Principe Eugenio, N. 8

(Casa propria)

Stabilimento Meccanico e Manifattura di Tappezzerie in Carta

Premiato all'Esposizione Generale Italiana 1898
con Medaglia d'Oro e due Diplomi speciali
la più alta distinzione accordata

VALABREGA & C.

Succ. CHAREYRE

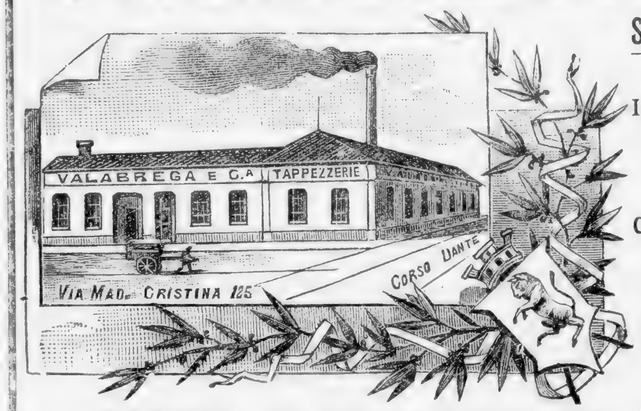

Imitazione
Cuoio, Legni
e Marmi

Carte da parati
e Bordure
d'ogni genere

Tinte unite

TORINO - Via Madama Cristina, 125 - TORINO
(ANGOLO CORSO DANTE)

Fabbrica Torinese
DI COLLA E CONCIMI

Società Anonima

CAPITALE
L. 1.300.000

TORINO
VIA CAVOUR, NUM. 16

FABBRICHE
alla Barriera del R. Parco
TORINO

Succursale a Sant' Erasmo
NAPOLI

8 ONORIFICENZE

Medaglia d'oro del Minist., la più alta onorificenza accordata all'industria della Colla.

Medaglia d'oro all'Esposiz. di Genova 1892, la più alta onorificenza all'industria dei Concimi Chimici.

Diploma d'Onore
Esposizione Generale
Italiana - Torino 1898

Concimi Chimici

a base di fosfato delle ossa

COLLE FORTI

BARONE Ambrogio e Figlio

TORINO
VIA ALFIERI, 3
CASA FONDATA NEL 1852

FABBRICA
Tappezzerie in Carta

Premiata con Medaglia d'Oro
Esposizione Generale Italiana in Torino 1898

Grande deposito e dettaglio
di Tappezzerie Estere

Trasparenti in Tela per Finestre (Stores)

Ingrosso | *Esportazione*

Premiato Stabilimento

Costruzioni Meccaniche

DELLA DITTA

LUIGI ZANELLI

Proprietario ANGELO MAZZOLI

TORINO — Strada di Francia, 62-64-66 — TORINO

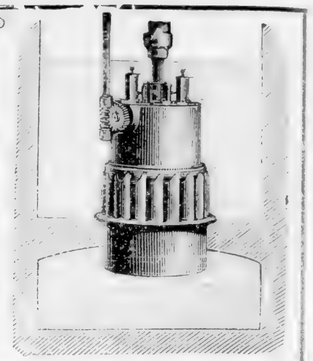

DIPLOMA D'ONORE

ALL'ESPOSIZIONE GENERALE ITALIANA IN TORINO 1898

MEDAGLIA D'ARGENTO al concorso ai premi istituiti col R. Decreto 3 Marzo 1898

Riparto speciale di Falegnami Meccanici

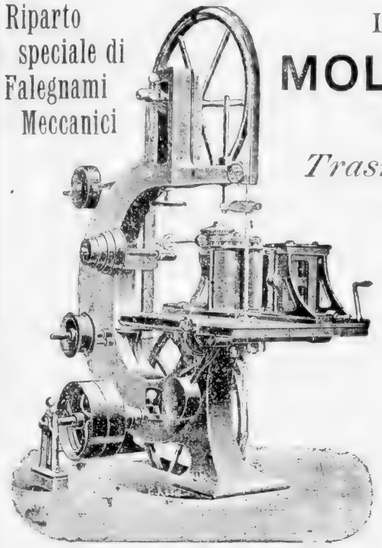

Impianti completi di

MOLINI ❊ CONCERIE

Turbine e Ruote idrauliche

Trasmissioni - Accessori, ecc.

per qualunque industria

Specialità per Segherie e Fabbriche da Paste

Tornitura, Smerigliatura e Rigatura di Cilindri d'ogni sistema in pietra, porcellana, acciaio e ghisa dura

per Molini, Fabbriche di cioccolato, di carta, ecc.

68° Anno d'Esercizio

68° Anno d'Esercizio

COMPAGNIA ANONIMA D'ASSICURAZIONE

CONTRO

i danni degli Incendi e Rischi accessorii

a PREMIO FISSO

Società Anonima per Azioni, Capitale versato L. 1,125,000

Stabilita in **TORINO** dall'anno **1833**

Via Maria Vittoria, 18

Palazzo della Compagnia

Capitali assicurati	L.	**1,550,000,000**
Premi in Portafoglio	»	**14,000,000**
Sinistri pagati dalla fondazione . .	»	**42,000,000**

La Compagnia assicura a condizioni vantaggiose contro i danni causati dagli ***incendi***, dallo ***scoppio del gas***, dagli ***apparecchi a vapore***, e dalla ***caduta del fulmine***, i fabbricati sì civili che rustici, gli stabilimenti industriali, i mobili, le merci, le macchine, le scorte di campagna, i bestiami, ecc.

Guarentisce pure contro il ricorso dei vicini ed il rischio locativo, ed ***accorda speciali facilitazioni*** alle Opere Pie, Istituti di Beneficenza, Parrocchie, Corporazioni religiose, Amministrazioni pubbliche, ecc.

La Compagnia è accreditata presso gli Istituti Italiani di Credito Fondiario.

Presidente del Consiglio d'Amministrazione:

BARBAROUX G. B.

Capo della Banca BARBAROUX Padre e Figli

Direttore: BROCCHI Cav. Luigi.

Vice-Direttori: BARBERO Benedetto, BROCCHI Cav. Augusto.

TORINO
Viale Stupinigi, num. 7

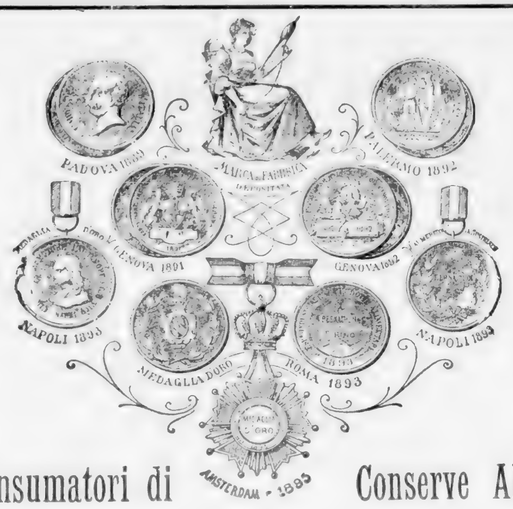

ALBENGA
Viale Regina Margherita

Ai Consumatori di Conserve Alimentari

si raccomandano i Prodotti dell'Anonima

Società Italiana di Conserve Alimentari

già **A. BERNACHON & C.**

Premiati con **Diplomi d'Onore e Medaglie d'Oro** *a tutte le Esposiz. Estere e Nazionali*

SPECIALITÀ

Legumi conservati al naturale

e Frutta in Flacons.

I soli Fabbricanti della rinomata **MOUTARDE ROYALE** premiata colle più alte ricompense

Carni conservate

della Queensland Meat Export e Agency Cy Ltd Brisbane e Townsville (Australia)

Vendita esclusiva per l'Italia e la Svizzera

Unici Depositari dei rinomati Prodotti **RAYCEL**
Estratto di Carne — Bouillon — Sauce suprême
Superiori a qualsiasi prodotto congenere

Vendita presso i primari Salumieri d'Italia.
Rappresentanze nelle Città principali Estere ed Italiane.
Si spediscono a richiesta Prezzi correnti.

Esposizione Generale Italiana Torino 1898

DIPLOMA D'ONORE

CASA FONDATA NEL 1773

Premiato Stabilimento a Vapore
PER LA COSTRUZIONE

di Strumenti per Pesare

DI

ANTONIO OPESSI

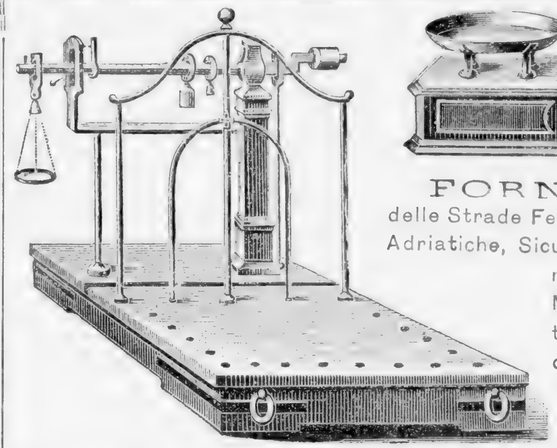

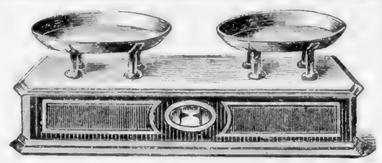

FORNITORE
delle Strade Ferrate Mediterranee, Adriatiche, Sicule, Sarde, Complementari, di principali Municipi, Stabilimenti Governativi ed Industriali del Regno.

TORINO

OFFICINA: Corso Raffaello 22, ang. Via Madama Cristina
(*Borgo S. Salvatore*).

NEGOZIO E MAGAZZINO:
Via Venti Settembre, 51

Stadere a Ponte Bilico a rotaie continue per peso vagoni da collocarsi sopra qualunque binario percorso da treni, sistema privilegiato in Italia e principali Stati d'Europa; tipo adottato dalle Ferrovie Mediterranee, Adriatiche, ed altre Amministrazioni ferroviarie. — **Stadere a Ponte Bilico** interamente metalliche, per peso carri di qualunque forza o portata per servizio Dazi Comunali, Ammazzatoi e Stabilimenti pubblici e privati. — **Stadere a Bilico** portatili di qualunque forma e dimensione. — **Stadere di Precisione** per sete, cotoni, ed ogni altra forma per uso del commercio. — **Bilancie da banco** dette a pendolo e di precisione, per esperimenti chimici, e per pietre preziose. - **Misure lineari**, doppio metro e triplometri in canna e legno per ingegneri. — **Misure di capacità** in ferro ed in legno. — **Pesi** in ottone ed in ghisa. — **Articoli diversi** attinenti al commercio.

Dietro domanda si spedisce **gratis** il Catalogo illustrato coi prezzi correnti.

LA MASSIMA ONORIFICENZA

Esposizione Generale Italiana Torino 1898

Ing. V. TEDESCHI & C°

TORINO (Barriera di Milano)

Fabbrica di Conduttori elettrici isolati

aerei, sotterranei e subacquei, per tutte le applicazioni dell' ELETTRICITÀ

Fabbrica di Corde metalliche

di Ferro e di Acciaio

di qualsiasi grossezza e lunghezza, per trasmissioni telo-dinamiche, funicolari, ferrovie aeree, per ascensori, per sollevamento pesi, per R. Marina e Marina mercantile, per orologi da torre, per sospensioni, ecc.

FORNITORI
delle
Amministrazioni governative della **Marina,** *della* **Guerra, Poste** *e* **Telegrafi** *e dei* **Lavori Pubblici,** *delle* **Ferrovie ital.** *e dei principali Stabilimenti ed Imprese industriali*

ESPORTAZIONE su vasta scala in Francia, Svizzera, Spagna, Portogallo, Inghilterra, Oriente, America, ecc.

Onorificenze ottenute: Premio conferito dalla R. Marina nella Mostra del Lavoro, Napoli 1890 — Certificato ufficiale della Commissione esaminatrice dell' Esposizione internazionale di Elettricità in Francoforte s. M. (Germania), 1891 (Prove eseguite sui nostri Cavi sotterranei ad alta tensione) — Diploma d'Onore nella Mostra Internazionale d'Elettricità e Diploma d'Onore nella Mostra delle Industrie Estrattive all'Esposizione Generale Nazionale di Palermo 1891-92 — Medaglia d' Oro all' Esposizione Italo-Colombiana, 1892 — Medaglia d'Oro al Merito Industriale al Concorso del Ministero Industria e Commercio, 1897 — Medaglia d'Oro per la Mostra d'Elettricità nella Esposizione Internazionale, Torino 1898 — Diploma d'Onore per la Mostra delle Corde metalliche all' Esposizione Generale Italiana, Torino 1898.

Premiato Stabilimento Meccanico

GIOVANNI PENOTTI

TORINO — Via Lagrange, 24 ❋ Via Roma, 37

Succursale a Moncalieri

Per Telegrammi: PENOTTI - Torino — *Telefono:* N. 479

Esposizione Generale Italiana 1898 TORINO:

2 grandi Dipl. d'Onore

Sezione Igiene
Gruppo IV e V.

Medaglia d'Oro

per Gasogeno Acetilene

Medaglia d' Oro

per speciale Lavorazione dei Metalli

Numerosi Attestati ottenuti da Scienziati competenti

Officina speciale per la Fabbricazione di Apparecchi Sanitari

- Costruzione di Pompe idrauliche
- Studi e Progetti per condotte d'acqua potabile
- Intubazioni per Gaz e Vapore
- Valvole saracinesche, Elevatori idraul.
- Gabinetti per l'Igiene (Latrine)
- Lavabi e Doccie d'ogni sistema e prezzo coi relativi apparecchi per riscaldamento
- Gronde e Coperture metall. per Edifizi
- Apparecchi per Parafulmini perfez.
- Oggetti relativi agli usi domestici, Porcellane, Ghise smaltate
- Impianti e Forniture complete per Stabilimenti Balneo - Idroterapici
- Apparecchi diversi per Inalazione
- Apparecchi ed Impianti per Illuminazione a Gas e Luce Elettrica
- Cristallerie relative

71mo ANNO D'ESERCIZIO

SOCIETÀ REALE

di Assicurazione Mutua a Quota Fissa

contro i Danni dell'Incendio

Fondata in Torino nel 1829

Premiata con la Ia Medaglia d'Oro all'Esposizione Nazionale 1884 in Torino, di Palermo nel 1891 e con quella d'Oro Ministeriale all'Esposizione Generale Italiana di Torino 1898

SEDE SOCIALE IN TORINO

Palazzo proprio, Via Orfane, 6.

La Società assicura contro i danni cagionati dall'incendio le proprietà mobili ed immobili esistenti nel Regno. L'assicurato contro i danni dell'incendio è ammesso ad assicurarsi anche contro quelli prodotti dallo scoppio del fulmine, del gas e degli apparecchi a vapore. — Concede facilitazioni alle Provincie, ai Comuni, alle Opere pie ed altri Corpi amministrati.

Gli assicurati sono tutti Soci, ed a loro favore esclusivo è disposto il godimento dei risparmi annuali in diminuzione dell'annua quota d'assicurazione pagata. La Società resta estranea a speculazioni.

I Soci nulla e in nessun caso sono obbligati a pagare all'infuori dell'annua quota fissa convenuta nella polizza, mediante la quale essi sono garantiti del risarcimento integrale dei danni debitamente transatti o peritati.

La Società provvede al pagamento dei risarcimenti ed alle spese sociali col prodotto delle quote annue pagate dai Soci, ed in caso d'insufficienza col fondo di riserva e suoi proventi.

Lo **Statuto** e la **Tariffa** sono ostensibili presso gli Agenti della Società autorizzati ad ammettere i Soci e stipulare le polizze di assicurazione in tutte le città di terraferma.

SEDE SOCIALE

TORINO - Palazzo proprio, Via Orfane, 6 - **TORINO**

LITOGRAFIA ★ TIPOGRAFIA

B. MARCHISIO e FIGLI

TORINO

VIA MARIA VITTORIA 6.

TORINO

Indirizzi, Fatture. Etichette
Circolari, Cambiali
Biglietti-Visita, Sonetti
Intestazioni
Registri, Attestati, ecc.

(NUOVE EDIZIONI)
PIANTE DI TORINO
in 3 formati
CARTELLI RÉCLAME

Premiata Fabbrica

CONSERVE ALIMENTARI

DEPOSITI - RAPPRESENTANZE

TELEFONO N. 1182

F. GIRAUD e C.

TORINO
Via Aosta, 12

SELVAGGINA preparata
Arrosto e in Salmì
★ **ANTIPASTO 1898**
Pollo alla Cacciatora - Pollo al Carry Indiano

Importazione ed Esportazione
TARTUFI *bianchi e neri freschi*
CACCIAGIONE *fresca*
Specialità Filetti d'Alici tartufate
in Salsa piccante alla "PERIGUEUX,,

Premiati Stabilimenti Chimico-Farmaceutici

A VAPORE

A. GIOMMI & C.

BOLOGNA-PESARO-ANCONA-TORINO

Acque Minerali, Artificiali, Sterilizzate

7 Medaglie di 1° Grado

PRIMO PREMIO all'Esposizione di Napoli 1894
MEDAGLIA D'ORO all'Esposizione di Roma 1894

Massima Onorificenza

all'Esposizione Generale Italiana, Torino 1898
all'Esposiz. Internazionale d'Igiene, Madrid 1898

La Ditta **A. GIOMMI e C.** *che prima introdusse in Italia la nuova industria della fabbricazione delle Acque Minerali Artificiali* **Vichy, Vals, Carlsbad, S. Marco, Janos, Levico, Roncegno, Francesco Giuseppe, Nocera, Uliveto, Fiuggi, Apollinaris, Saint-Galmier, Ceresole Reale, San Gemini, ecc., ecc..** con immenso vantaggio per l'economia e la salute pubblica, *incoraggiata dal successo incontrastato, continuo, dei suoi prodotti e dalle* **mille** *attestazioni mediche*, **ha aperto in Torino**, *in via Foscolo, n. 17, angolo via Madama Cristina, un* nuovo Stabilimento, *il quarto dopo quelli di* **Bologna, Pesaro, Ancona.**

Seguendo i risultati dell'esperienza e gli ultimi portati delle scienze chimiche e fisiche, ha applicato nuovi e perfezionati sistemi di sterilizzazione a vapore.

Dette acque corrispondono nell'analisi chimica qualitativa e quantitativa alle omonime naturali, *alle quali sono immensamente superiori per l'assoluta mancanza di microorganismi ottenuta da una rigorosissima lavorazione.*

MEDAGLIA D'ORO

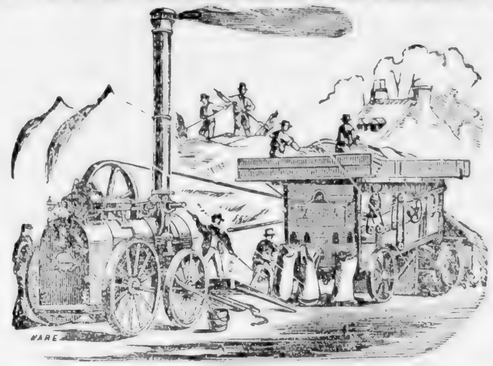

ESPOSIZIONE D'ASTI 1892

OSCAR RIGNON

Rappresentante della Casa

RUSTON, PROCTOR E C.

di **LINCOLN**

con Deposito di Locomobili e Trebbiatrici

Sistema ad Eccentrici patentato per tutta l'Europa e premiato in tutte le più importanti Esposizioni con diplomi e medaglie d'oro

Elevatori a paglia — Motori fissi e semifissi — Pompe centrifughe — Cintoni e cinte inglesi — Scrostante vegetale per caldaie — Olii minerali.

COPIOSO DEPOSITO DI LOCOMOBILI

per Noleggio ad Imprese, Stabilimenti ecc.

POMPE CENTRIFUGHE PER PROSCIUGAMENTI Ecc.

Si eseguiscono riparazioni

ALLE

LOCOMOBILI E TREBBIATRICI

di qualsiasi costruzione

TORINO - Via Nizza, 115 - TORINO

Laboratorio Analisi Enochimiche

di **BELLIA Edoardo**

Chimico-Farmacista

TORINO - Via S. Agostino, 30

per i Produttori e Commercianti in **VINI**

L'analisi riguarderebbe:

L'alcool % { *apparecchio Maligan o per distillazione* } *L. 1,50*

Gessatura . L. 1,00 — Acidità . . . L. 1,50

Estratto. . . L. 2,00 — Colore . . . L. 2,00

Per le altre ricerche prezzi normali. — Analisi dell'aceto - Acidità L. 2.

Si fanno pure analisi di Sostanze alimentari in genere.

Prodotti Speciali del Laboratorio Goccie amaro toniche S. Giovanni di Dio raccomandate con attestazioni di autorità mediche. — **Pastiglie alla Noce Vomica,** da prendersi una o due dopo i pasti. — **Polvere dentifricia al Salolo,** del dott. Monti; agisce mirabilmente nella carie dei denti, come disinfettante, e rinfrescante la bocca.

Premiato Stabilimento di Preparati Antisettici

e LABORATORIO CHIMICO

del Cav. Uff. **CARLO ROGNONE** - Torino

Le Tossi, i Catarri, le Bronchiti, le Polmoniti, la Tubercolosi sono curate e guarite con l'uso del **GUAJACOLTERPIN** e del **Guajacolterpin cloricolico** — Dose L. 3 - 6 - 9 — Farmacia e Laboratorio Chimico dell'**Ospedale Maggiore di San Giovanni Battista e della Città di Torino,** diretta dal cav. uff. CARLO ROGNONE.

LA VERA REGINA delle Acque Naturali Minerali ricostituente - digestiva - rinforzante - anticloroanemica è quella ferro-carbonica-manganica-salino-gazosa di **CERESOLE REALE.**

Deposito in Torino: CARLO ROGNONE, Farmacia Ospedale San Giovanni — G. B. SCHIAPPARELLI — FRATELLI PAISSA, piazza S. Carlo, 8.

Il vero Olio di Fegato di Merluzzo da non confondersi col semplice olio di merluzzo, di squalo, foca od altri cetacei, trovasi presso la **Farmacia dell'Ospedale Maggiore di S. Giovanni Battista e della Città di Torino,** diretta dal cav. uff. CARLO ROGNONE.

PREZZI Olio Fegato di Merluzzo

semplice . . .	la bott. L. 3,00	al Guajacolo . . .	la bott. L. 5,00
ferruginoso o jodoferroso	» » 5,00	al Guajacolterpin . .	» » 5,00
pancreatinico . . .	» » 5,00	creosotinato . . .	» » 3,50

ALMAN FELICE

CASA FONDATA NEL 1828

TORINO - Via Accademia Albertina, 5 - TORINO

Fabbrica a COLLEGNO

per la Preparazione delle Tele per la Pittura

NON SI TEME LA CONCORRENZA ESTERA

Premiato con Medaglia d'Argento per la fabbricaz. delle Tele per la Pittura e per Stores nonchè per la rinomata Vernice brillante economica per pavimenti.

Colori e l'occorrente per la pittura ad olio, all'acquerello, all'affresco, all'incaustico, per la porcellana, maiolica e vetro, per la decorazione, per gli Indoratori e per i Verniciatori.

Deposito delle **Vernici Inglesi** di *Nobles & Hoare, Mander, Harland, Conrad Schmidt, Lewis-Berger.*

Vernici bianche ed a **colori** uso smalto per muri, ceramiche e bagni.

Vernici inglesi « *Enamel Paints* » in vasetti, tinte assortite.

Vernice per le etichette litografate, ed in colori per metalli e trasparenti.

Macchine per macinare i colori.

Pennelli d'ogni genere per ogni sorta di pitt.

Carte da disegno nazionali, *Canson* e *Whatmann.*

Carta al ferro-prussiato di *Marion* a fondo bleu e tratti bianchi ed **Eliografica** a fondo bianco e tratti nero, e tutto l'occorrente per gli Ingegneri e per la riproduzione dei disegni.

Carte lucide e vegetali in fogli ed in rotoli.

Carta per la così detta pittura orientale.

Tele lucide *Sagar, Standard* ed *Imperial* di tutte le altezze in rotoli di 20 metri.

Lapis *Conté, Faber, Gilbert, Kurz* e *Hardmuth,* e tutti gli articoli per disegno.

Pergamene ed **Inchiostro China** in pezzi e liquido.

Album per disegno ed acquerello.

Avorii e Cristalli per miniature e cassette complete per fotominiatura.

Apparecchi per **Pyrogravure** per incidere sul legno.

Tele, Colori e **Trattati** per la pittura uso *Gobelin.*

Plastilina — Igroplasma — Terra grassa, Cera e **Stecchi** per modellare.

Pietre di Baviera, Inchiostri, Vernici, Rulli di *Schmautz.* **Carta-China,** autografica per trasporto, e granita.

Unico Agente della Fabbrica di **Bronzi in polvere** e **Metalli in fogli** di *Leo Haenle* di *Monaco* e **Vernice per bronzare.**

Prodotti chimici di *Poulenc* e di *Germania*

Lastre e Carte fotografiche di *E. Beernaert* di *Gand.*

Lastre antihalo isocromatiche e specialità fotografiche di *Edwards* di *Londra.*

Deposito delle **Lastre al gelatino-bromuro** di *M. Cappelli* di *Milano.*

Films, pellicole e tutte le novità fotografiche.

Carta al bromuro d'argento e al **bromuro di platino** per ingrandimenti di *Morgan* e *Kidd.*

Carte aristotipiche « *Falb* », **Celloidine** « *Kurz* » e marca « *Elephant* ». **Carta al citrato** ed «**Electric Paper**» di Beernaert.

Carte mat *Karlo's.* **Celloidine** *Due Spade,* speciale *S. B.*

Carta doppia albuminata marca « *Due Spade* ».

Obbiettivi Inglesi, Francesi e Tedeschi di *Dallmeyer, Darlot, Elliot, Zeiss, Goerz.*

Camere ed **apparecchi istantanei** dei sistemi più recenti.

Apparecchi e **lanterne** d'ingrandimento.

Bacinelle, châssis e tutto quanto concerne la fotografia.

Trattati inglesi, italiani e francesi per pittura e fotografia

Fotografie artistiche di *G. Brogi* di *Firenze.*

Cartoncini in ogni formato e **buste litografate** ad uso dei fotografi; per tale articolo non si teme la concorrenza estera.

PREZZI CORRENTI (gratis)

N. 1 di LITOGRAFIA — N. 2 di PITTURA e DISEGNO — N. 3 di FOTOGRAFIA

N. 4 di DECORAZIONE, COLORI e VERNICI ed Articoli diversi

La Provvidenza

Stabilimento Balneo-Idroterapico

Premiato con MEDAGLIA D'ORO all'Esposizione Internazionale d'Igiene e Medicina
Roma 1894 e Torino 1898

Fondato dal Dott. C. COLLIEX nel 1854

Direzione medica Cav. Dott. **M. Satti**

Via XX Settembre, 5-7 - **TORINO** - Piazza Paleocapa, Via Volta

Idroterapia razionale a pressione e temperatura graduata — Bagno turco-romano — Piscina per immersioni fredde — Bagni e Doccie di vapore — Bagno idro-elettrico — Applicazioni elettriche — Bagno raffreddato — Bagni medicati — Fanghi — Massoterapia — Meccanoterapia allo Zander — Ginnastica igienica e svedese — Massaggio vibratorio — Bagni semplici di 1ª classe e comuni.

M. COLLIEX.

Servizio a domicilio. ❋ Illuminazione elettrica.
I sigg. Medici possono accompagnare ed assistere i loro clienti

Fabbrica di Cancellate

in legno intrecciato con filo ferro zincato

per la chiusura dei

Parchi, Giardini, Ferrovie, Stazioni Tramways, ecc.

SISTEMA PREMIATO

con Menzione Onorevole al Concorso Agrario di Novara 1874
Medaglia di Bronzo al Concorso di Pavia 1877 e Torino 1879
Medaglia di Bronzo all'Esposizione Nazionale di Milano 1881
Medaglia d'Argento all'Esposizione Orticola Nazionale di Torino 1882
Medaglia d'Argento all'Esposizione Generale Italiana in Torino 1884

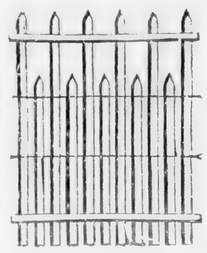

L. CAPRARIO

Successore A. PICTET

TORINO — Via Bava 33-35 — TORINO

Angolo Via Santa Giulia

Dietro richiesta si spediscono **gratis** disegni e prezzi correnti.

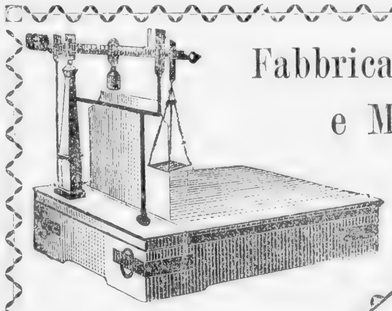

Fabbricante di Pesi e Misure

L. CAPRILE

Successore DECKER e C.

Costruttore Meccanico

Macchine per acque gazose. — Pompe varie. — Torchi per vinaccie. — Torchietti. — Copia-lettere. — Cilindri di Carta per Calandre.

Via Artisti, 19 - TORINO - Via Buniva, 6.

GALANTINI SIMONE

Succ. LEBOLO GIUSEPPE

Officina Meccanica

Specialità in Macchine *per Impianti di Fabbriche di Cioccolato, per Confettieri e Salsamentari.*

Specialità Ferramenta per Ferrovie e Tramways

Speciali Riparazioni di Macchine a vapore e Pompe

TORINO

Angolo Corso Brescia e Via Aosta, 14.

Fabbrica di Piani a Cilindro

E

MAGAZZINO

Pianoforti ed Armonium

Esteri e Nazionali

Vendite Pianoforti da L. 250 in avanti.
Vendite Piani a cilindro da L. 80 in avanti.
Affittamenti da Lire 6 mensili in avanti.
CAMBI E RIPARAZIONI

SOLA-VAGIONE GIOVANNI

TORINO — Via S. Dalmazzo, 9 — TORINO

TELAI PER RICAMI

PREMIATA FABBRICA

di

RICAMI A MANO

IRENE COTTIÈ e Comp.ia

Successore CARLOTTA COTTIÈ

TORINO - 23, Via Roma, 23 - **TORINO**

SPECIALITÀ

DI

OGGETTI CAMPIONATI RICAMATI

E MONTATI PER REGALI

SI ESEGUISCONO DISEGNI IN OGNI STILE

su qualsiasi Stoffa, Biancheria e Arredi Sacri

LANE, SETE, ORO, CINIGLIE

FILATI, TELE ÉTAMINE, CANAPACCI, PANNO

PELUCHE, RASO, ecc.

A richiesta si spedisce il Catalogo gratis.

MONTAGGIO DEI RICAMI

Capello Angelo

TORINO
Corso Re Umberto, 27

Fabbrica Letti

Sofà in Ferro

Generi relativi

Paglericci elastici
in ferro e stoffa.

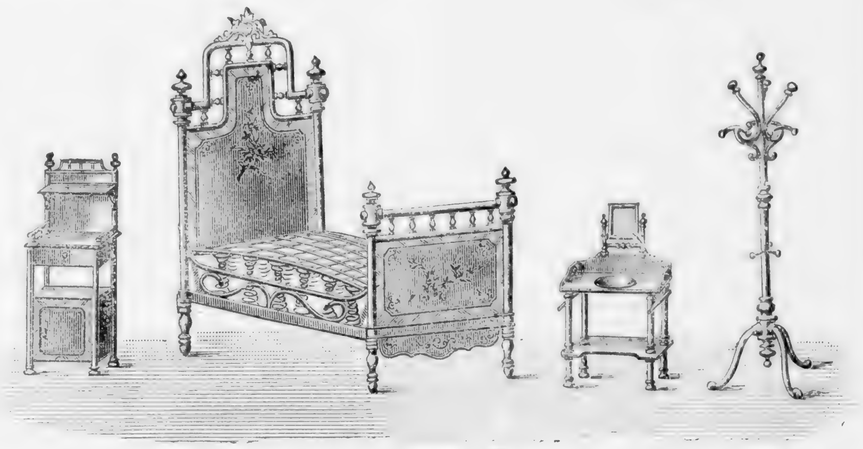

Letti speciali per Collegi ed Ospedali — Lane e Crine

Specialità Tavoli — Sedie — Seggioloni
per Giardini, Caffè e Teatri.
Porta-abiti — Porta-catini.

Seggioloni articolati — Carrozzelle.
Toelette, Comodini in ferro e marmo.

Sconto ai Negozianti — ALBUM-TARIFFA — Sconto ai Negozianti

Ing. Luigi NEGRETTI

Via Mercanti, 18 - Torino

Studio Tecnico e Industriale

Fonderia Artistica
per Apparecchi di Illuminazione a Gas e Luce elettrica

Specialità

Impianti elettrici e di acqua potabile.
Funicolari aeree pel trasporto di materiali in cave e miniere, ecc.

Deposito principale per l'Italia
dei Contatori THEILER per corrente alternata

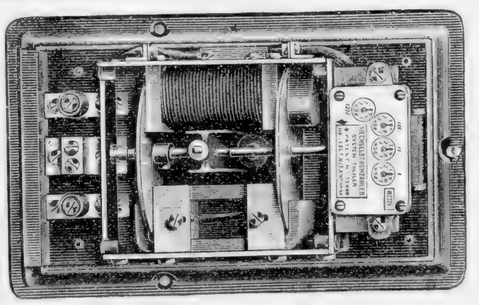

Contatori
THEILER

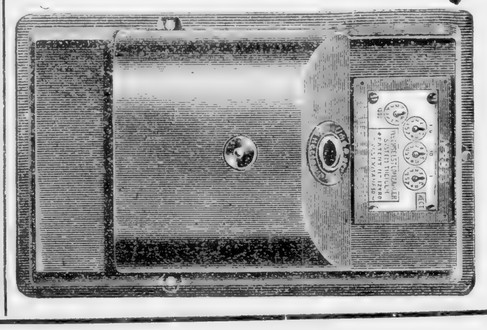

Accessori per conduttura d'acqua, Fontanelle, Saracinesche, Chiusini, Bocche d'Incendio, Idranti, ecc.

Cristallerie per luce elettrica e Gas.

Premiata Fabbrica **MOBILI**

Gatti Massimiliano

STABILIMENTO in LISSONE

SUCCURSALE in **TORINO** - Via San Francesco da Paola, 4

Grandissimo Assortimento di Mobili comuni ed eleganti

Si eseguisce qualunque lavoro in stile sopra disegno.

Specialità: Addobbi per alberghi e ville a prezzo di fabbrica.

Fratelli STERN

Amburgo - Colonia S|R - Parigi

Vaseline
Medicinali
ed Industriali

G S K

Società per la Fabbricazione

DI OLII E GRASSI

per uso Industriale

Fabbriche ad AMBURGO - COLONIA - PARIGI (Pantin).

Depositi a SAMPIERDARENA - VENEZIA - ANVERSA - BARCELLONA - LIEGI - LONDRA - ROTTERDAM - MARSIGLIA - ALESSANDRIA d'Egitto.

Rappresentante Generale per l'Italia

Andrea Ghiglieri

TORINO - Via Sacchi, 30

"La Massaia,,

Premiata Bucandaia BREVETTATA

Pulizia
Economia
Igiene
Comodità

Utilissima per le famiglie, permettendo di fare il bucato in casa con economia di tempo e spesa.

I panni durano il doppio

PREZZI alla portata di tutti

Inventore e Costruttore **GIUSEPPE GALOPPINI**

TORINO - Corso Emilia, n. 9.

FONDERIA E TORNERIA IN METALLI

GIACHERO & DELPONTE

Via Arcivescovado, 3

TORINO

NELLA SOCIETÀ REALE DI PATROCINIO

21 anni di Esercizio

Telefono 1149

Pezzi di Fondita
o lavorati in Bronzo od Ottone
per gli Arsenali, R. Marina Ferrovie e Tramways.

Robinetteria
d'ogni genere
per Officine Meccaniche, Cotonifici, Jutifici, Setifici, e per Fabbriche da Liquori, Olio e Tintorie

CATALOGO-ALBUM

Assortimento
CUSCINETTI
e ROBINETTI
per locomobili e trebbiatrici

OFFICINA CON FORZA MOTRICE

Cerruti & Piumatti

38 — Via Accademia Albertina — 38

Apparecchi elettrici ed Applicazioni

Gabinetto per le applicazioni dei raggi X (di Röntgen)

Bagno di Luce, ecc.

Ufficio Tecnico e di Misurazione

Correnti oscillatorie ad alta tensione e grande frequenza

Correnti sinussoidali

Impianti di Illminazione, Telefoni, Parafulmini - Suonerie

Officina propria per la Costruzione

Casa di Cura per le Malattie dell'Orecchio, della Gola e del Naso

Via Reggio, 4 (angolo Corso Firenze)

Direttore: Prof. Dr. G. GRADENIGO della R. Università di Torino
Coadiutore: Dr. G. GAVELLO

La Direzione ed il Servizio interno sono affidate alle Suore di Carità.

TELEFONO collegato anche colle linee intercomunali.

Per l'ammissione dei Malati rivolgersi
in TORINO - Corso Vittorio Emanuele, 44.

Elegante Palazzina con giardino, bene esposta a mezzogiorno, collocata sulle linee dei tram elettrici ed a poca distanza dai centri. Vi si curano le malattie di pertinenza delle Specialità indicate qui di fianco, coi metodi più recenti; sono escluse rigorosamente la tubercolosi ed altre malattie infettive. La Casa è fornita di un impianto perfezionato di elettricità medica, di bagni, ecc.

Pensioni di prima e seconda classe, Camere ad uno e più letti. Il Regolamento si spedisce a richiesta.

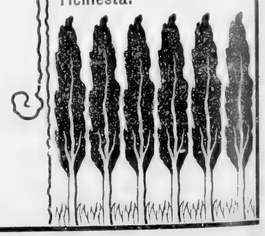

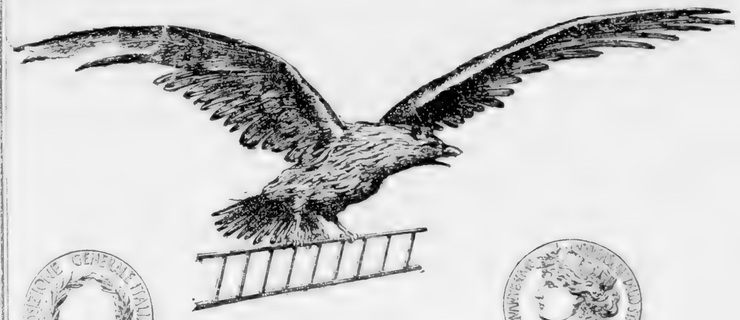

Società Italiana

SCALE-AEREE MECCANICHE

Via Nino Bixio, 30 - MILANO

Premiato Stabilimento

per la Costruzione, Vendita, Noleggio e Cambio

di SCALE e PONTI AEREI

A richiesta si inviano franchi di porto CATALOGHI DISEGNI e LISTINI

Telefono 1980

Scale-aeree

Tipo PORTA perfezionato e di qualunque altro sistema.

Scale a coulisse per Chiese ed appartamenti.

Scalette a mano d'ogni genere per pompieri.

Deposito pompe ed attrezzi per pompieri.

Costruzioni ed impianti di Palestre Ginnastiche complete

Si noleggiano in Milano e fuori Scale e Ponti Aerei

Emulsione Cosmetica

marca

Ti-Ti-Ti

Premiata con Medaglia d'Oro Bruxelles 1898

Rimedio considerato migliore per la bellezza. Rende la pelle rosea, delicata, morbida e fresca, la preserva da un aspetto vecchio prematuro (quali rughe, pelle gialla, ecc.), produce e conserva un colorito fresco e fiorente.

Scatole sufficienti per alcuni mesi L. 3,50

Deposito nelle principali Farmacie e Profumerie.

FABBRICA GERMANICA

Prodotti Chimici

Fratelli GASTPAR

TORINO - Via S. Donato, 40 bis - TORINO

Specialità: Prodotti Cosmetici e Farmaceutici

Preparati per la cura dei denti

Le nostre Paste Dentifricie sono sotto ogni rapporto superiori, ed in riguardo igienici, prodotti perfetti.

Excelsior L. 1,75 ☆ ☆

Gloria L. 1,50 ☆ ☆ ☆

Scatole di vetro L. 0,75

Polvere per pulire le unghie. Ciprie. Tintura Persiana per capelli, ecc.

Crema Unguento

Preservativo GERLACH

33 Medaglie di cui 16 in oro

alle Esposizioni di New-York, Chicago, London, Bruxelles, Vienna, Parigi, Marseille, Berlino, Nizza, Amsterdam, Aiaccio, ecc.

Deve il suo nome al suo effetto salutare. Non è un grasso salicilico, ma un prodotto chimico basato sopra i principii della scienza, e di un effetto insuperabile, agendo anche meccanicamente sulla pelle. Questa Crema è il più economico dei domestici rimedi onde togliere la sovrabbondante secrezione del sudore sia ai piedi che sotto le ascelle, e non danneggia menomamente la salute (come fanno tanti altri medicamenti) essendochè non produce stringimento nei pori della pelle. Serve pure a lenire il dolore causato da scottature o da punture di insetti, e preserva dai geloni e dalle screpolature della pelle.

Scatole da L. 1,25 - 0,75 - 0,45

Vendibile presso le principali Farmacie e Profumerie del Regno.

TURIN
Rue Cardinal Maurizio

UNIQUE EN ITALIE — GRANDE FABRIQUE DE FOUETS ET CRAVACHES — EXPORTATION POUR LES DEUX AMERIQUES

TORINO - *Via S. Tommaso, 6* - TORINO

Alberto CONTI

GRANDI MAGAZZINI

di Specialità per Sellai - Borriglieri - Bastai

Fabbricanti Vetture

❋ PELLAMI E CORAMI ❋

Unico nel suo genere in Italia pel grandioso Assortimento d'Articoli di cui possono aver bisogno tutti coloro che posseggono Cavalli da Sella, da Carrozza, da Carro e da Tamagnone.

ESPORTAZIONE

Specialista in bardature **per Ufficiali a cavallo d'ogni grado e arma**

ELENCO DEI PRINCIPALI OGGETTI: Articoli per scuderie – Bordi – Galloni – Fiocchi – Criniere – Coperte per scuderia – Copertoni per carro – Coperte filo e drappo – Cuffie – Cinghie – Crine – Cordami – Cavezze – Corami e Pellami esteri e nazionali – Fruste vettura e Frustini per cavallo – Scudisci – Ginocchiere – Bridoni – Filetti – Morsi – Staffe – Speroni – Martingale – Briglie e Staffili per sella – Moschere per carrozze e per carro – Nasiere – Selle per uomo e per signora – Feltri – Sottosella – Fibbierie e Ferramenta d'ogni genere - Manici per carro e vetture con relative lonze - Telerie – Drappi per coperte – Ornati, ecc.

Collari, Museruole e Catene per Cani e Cavalli

Lettere e telegrammi: ALBERTO CONTI - Torino

TORINO - *Via S. Tommaso, 6* - TORINO

TURIN
Rue Cardinal Maurizio

TABELLA ORARIO

Quadro d'appendere 68 × 108

pubblicato a Milano, Torino, Roma

Prontuario Partenze ed Arrivi

da ed alle principali Stazioni ferroviarie e tramviarie

Unica pubblicazione pensile, brevettata nell'anno 1882 e **premiata alle Esposizioni Riunite, Milano 1894 e Generale Italiana, Torino 1898**; da non confondersi con altro Quadro-Orario, così pure con tutti gli Orari del genere in vendita o dati in dono due volte all'anno da altre Ditte, i quali non possono sempre essere esatti come lo è la Tabella Orario.

L'abbonamento di un anno costa solo **L. 3,** con diritto d'avere a domicilio puntualmente due copie della suddetta Tabella, cioè una ogni sei mesi, stampate a 4 colori su carta di lusso, montate con cornice dorata e circa 18 modificazioni relative, le quali non vengono mandate per posta per evitare smarrimenti, ma applicate a domicilio all'atto che vanno in attività da apposito personale, e ciò anche durante il mese. Potranno confermare quanto qui è stampato, quali veri competenti in materia, tutti gli albergatori della città.

L. PUGNI, EDITORE

TORINO, Via Po, 10

TRADE DICK'S ORIGINAL BALATA GUTTAPERCHA & CANVAS BELTING MARK

Industriali !

LA

Cinghia Balata vera "Dick„

è Insuperabile

per **DINAMOS**

per Locali umidi, Tintorie, Segherie

per Turbine, Regolatori

per Puleggie fisse in genere.

È tessuta di una fibra insensibile a cambiamenti di temperatura e di idrometricità, è dello stesso spessore in tutta la sua lunghezza, è aderentissima alla puleggia.

È impermeabilizzata con due sistemi (Balata e Guttaperca). Funziona liscio. Si allunga meno di ogni altra cinghia. Si può fornire a giunzione continua.

Cinghie Cuoio **FIDA** per Selfactings

„ „ comune Svizzere

Navette Legno PERSIMON

per ogni sorta di telai — tipi speciali su campioni.

STEFANO **BERNERO**, Corso Vinzaglio, 17.

Stabilimento

di Fotoincisioni Meccaniche

già E. Assiè & Cia.

DITTA NEBIOLO & COMP.

SOCIETÀ IN ACCOMANDITA PER AZIONI

CAPITALE LIRE 2,000,000

INTERAMENTE VERSATO

TORINO

Corso Palermo, 1-3

Clichés per illustrazioni di giornali, opere scientifiche

Incisioni Fotochimiche in zinco ed in rame

Incisioni in legno

Galvani e Stereotipie

Ing. Caramagna & C.

OFFICINE ELETTROTECNICHE

22, Via Barolo — **TORINO** — Via Barolo, 22

Medaglia d'Oro

Esposizione
internazionale
d'Elettricità
Torino 1898

Macchine
ed Impianti elettrici

per Illuminazione
Trasporti di forza ❁ Trazione elettrica

Prima Fabbrica Torinese
di Alternatori - Motori Ferraris
Trasformatori

Apparecchi per quadri

AUTOMOBILI ELETTRICI

Progetti e Preventivi gratis a richiesta

REGALO

SPLENDIDO

NOVITÀ!

Qualsiasi fotografia anche vecchia riproducesi in grande splendido quadro: *uso platino, inalterabile* (lunette 48 p. 60) rassomiglianza perfetta. Spedire fotografia e sole lire 5 e cent. 50 a « *Excelgrafia* » Via (Portici) Barbaroux, 4 p. p., TORINO.

Per Spedizioni aggiungere Cent. sessanta

SPLENDIDO

PRATICO

PEDRINI. inc.

FELICE BARDELLI & Cia

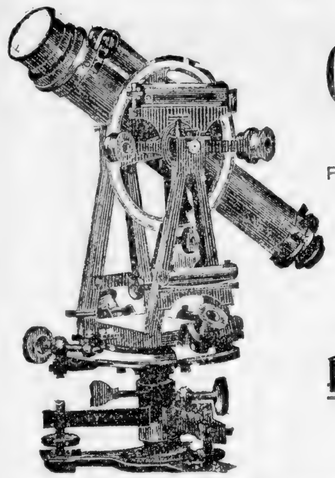

Via Roma - **TORINO** - Gall. Natta

Ottici e Meccanici

più volte premiati.

Provveditori delle RR. Scuole d'Applicazione per gli Ingegneri e d'Artiglieria e Genio — delle Direzioni del Catasto — del Municipio di Torino — delle Direzioni del Genio Militare — del Club Alpino Ital. — dell'Associaz. Meteorologica, ecc.

Casa primaria per Apparecchi ed Accessori fotografici

Depositari autorizzati degli **Apparecchi e Bobine** della Casa Eastman — delle **Macchine Express Murer** — dei **Verascopi** ed **Omeoscopi Richard** — delle **Photo-jumelles Carpentier, Joux, Bellieni** — degli **Apparecchi Watson.**
Obbiettivi Zeiss, Steinheil, Goerz, Dallmeyer, Ross, Rodenstöck ed altri.
Lastre, Carte e **Sviluppatori** delle migliori fabbriche.
Liquometri ed **Ebullioscopi** per determinare esattamente il grado alcoolico dei Vini.
Macchine elettriche medicali a corrente costante ed indotta.

Specialisti in Strumenti matematici, topografici e scientifici.

Teodoliti — Tacheometri — Grafometri — Livelli ad acqua, a cannocchiale ed a riflessione — **Squadri agrimensori** semplici, graduati ed a prisma — **Stadie — Biffe — Fettuccie** e **Catene metriche — Metri — Pantografi — Planimetri — Compassi — Bussole,** ecc.
Telescopi — **Cannocchiali** per teatro e campagna — **Barometri aneroidi** per osservatorio, marina, camera e montagna — **Pedometri — Curvimetri — Contasecondi — Contagiri — Termometri** ed **Igrometri** per tutti gli usi.
Apparecchi Registratori per uso meteorologico ed industriale.

Gratis il Catalogo illustrato

Depositari autorizzati dei rinomati

Fonografi Columbia con completo Assortimento di Cilindri per musica e canto.

Binoccoli a prismi di Zeiss, Goerz, Voigtländer

G. CARBONERO

TORINO
Via Ospedale, 3

Fabbrica di Registri
e Copialettere

Specialità in Carte luttate

Carta * Cancelleria

Forniture per Case Bancarie e Commerciali

INCHIOSTRI di STEPHENS e ANTOINE

TIPO-LITOGRAFIA COMMERCIALE

GIVONETTI
GIUSEPPE

Piazza Vittorio Emanuele, 3 - TORINO

Grande ed unica Fabbrica
di Mobili in Legno

in stile, e fantasia, ed imitazione antico. -

Salone e **Salotti**: stile Luigi XIV, XV, XVI, dorati e a cera.

- **Scrittoi fantasia**, per signora e per ufficio. - Scaffali -

Mensole da muro, ecc.

Camere da Letto da L. 400 a L. 2000

Sale da pranzo da L. 200 a L. 3000

Camere d'entrata da L. 120 a L. 500

Deposito Letti in ferro, prezzi miti. - Mobili a scelta (isolati).

- Tappezzerie in stoffa di novità. - Lane e crini per materassi.

I mobili di qualsiasi forma
trovansi sempre pronti in magazzino

PREVENTIVI - Si eseguisce qualunque lavoro sopra disegno.

Prezzi
mitissimi

SPECIALITÀ STAMPATI COMMERCIALI

RACCA DANTE

13, Corso Raffaello - **TORINO** - Corso Raffaello, 13

Ferramenta - Attrezzi
e Macchine per Agricoltura

Articoli tecnici

Olii lubrificanti
Carbolineum

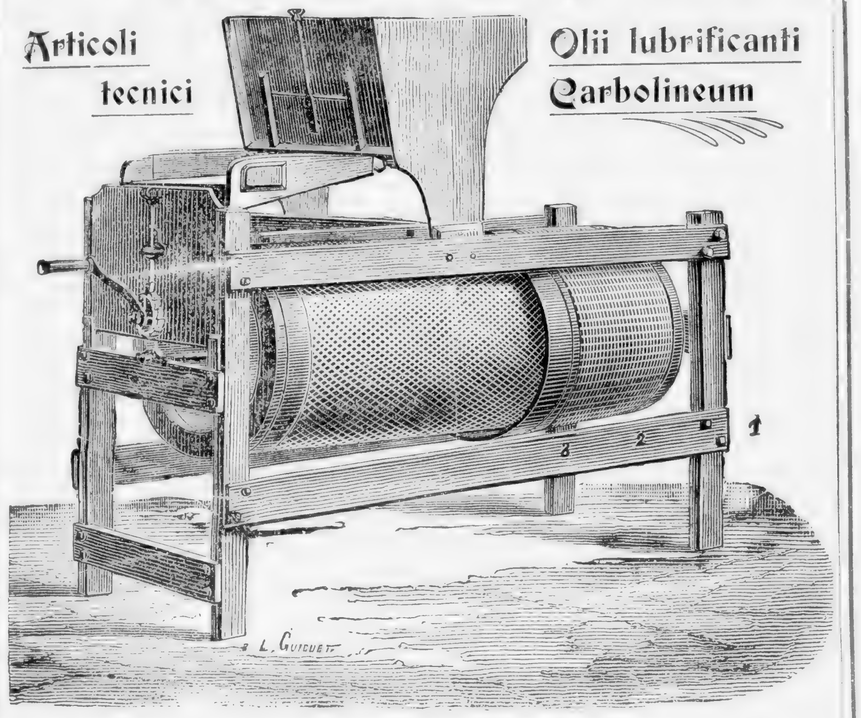

Ferramenta e Meccanismi d'occasione
Compra e Vendita - Depositi

PERIZIE * LIQUIDAZIONI

Premiata Fabbrica d'Aceto
e Magazzino da Vino

CASA PROPRIA
Torino - Vicolo del Leone, 3
e Corso Regina Margherita, 140
Vicino a Porta Palazzo

Ved. GIANOTTI e C.

PROVVEDITRICE

dei migliori Alberghi, Ospedali, Società, ecc.

Appaltatrice *del Regio Manicomio Torino e Collegno.*

3 Medaglie d'Oro

ACETO inalterabile, igienico, massima forza e buon gusto.
ACETO quadruplo.
ACETO speciale per conserve.
ACETO al dettaglio per le famiglie.
ACETO moscato bianco 0,50 al litro.
ACETO puro vino, garantito all'analisi chimica.
ACETO da L. 8, 12, 16, la brentina.

Essenza d'Aceto — Servizio pronto esatto

VINI del Monferrato
Canelli, Barolo, Ghemme, Gattinara, Sicilia e Grecia

NB. *La Ditta distribuisce cartoline-modulo stampati con le quali i Sigg. Clienti danno le ordinazioni mediante la tassa di* **2 centesimi.**

3 - VICOLO LEONE - 3

Casa creata nel 1835.

Premiata con Diploma dalla R. Università di Torino

Teresa Abello

SPECIALITÀ POLVERE AROMATICA

PER LA

Fabbricazione del Vermouth di Torino

preparata coi migliori sistemi

apprezzatissima e conosciutissima sia in Italia che all'estero

Estratti, Essenze, Polveri Aromatiche e Colori

ad uso di Confettieri e Liquoristi

Erboristeria Generale

Semi — Fiori — Foglie — Radici

DROGHE-COLONIALI

SPECIALITÀ FERNET - ABELLO

Dettaglio | Grandiosi Magazzini in Casa Propria **TORINO** | **Ingrosso**

Via della Caccia e Via Viotti, N. 1.

(Già via della Palma)

Prodotti utili

TORINO

Via Bogino, 10

PREPARATI DAL

Laboratorio SOAVE e C^ia

Premiato con GRANDE MEDAGLIA D'ORO Esposizione Marsiglia 1899 e e e e e e e e e GRANDE MEDAGLIA D'ORO Esposizione Roma 1899 e GRANDE ONORIFICENZA Esposizione Genova 1899

Elixir Ciclistico. Liquore igienico, corroborante e di gusto gradevole. Indicatissimo per coloro che si dedicano allo *sport* e perciò adottato in tutte le Società sportive. — Bottiglia grande **L. 3,50**; mezzana **L. 2.** Elegante flacon tascabile con bicchierino **L. 1,20.** — Cassette di **6** bottiglie grandi **L. 18**; mezzane **L. 10.**

Wein Pulver (o Champagne artificiale). — Preparazione speciale colla quale si ottiene un buon vinetto bianco spumante, tonico e digestivo, imitante il vero vino moscato. Stante le sue incontestabili proprietà igieniche e nello stesso tempo anche economiche (un litro di questo vino non costando che pochi centesimi), molte famiglie lo adottarono per il loro consumo giornaliero. *Bibita migliore della gazeuse.* — Dose per 50 litri **L. 1,70**; per 100 litri **L. 3.**

Polvere enantica composta con uve secche ed erbe fragranti per preparare con tutta facilità un buon **vinetto rosso** di famiglia, economico e garantito igienico. Il vino ottenuto colla *Polvere enantica* serve ottimamente per il **taglio** dei vini Meridionali, Spagnuoli, ecc. La *Polvere enantica* serve pure per ottenere un doppio prodotto dalle vinaccie (graspi) unendola alle medesime. — Dose per 100 litri **L. 4**; per 50 litri **L. 2,20.**

Quintessenza di vino, colla quale con 300 litri di vino bianco e rosso, come i vini Meridionali, Spagnuoli, ecc., od anche nostrani, ma piuttosto **forti,** se ne fanno **500** di miglior qualità ed a metà prezzo, e con **150** litri se ne fanno **275.** — La bottiglia per 550 litri, coll'istruzione, L. **10**; per 275 litri L. **5,50.**

Pianto della vite — Succo tanto ricercato per fabbricare con **vini ordinari,** od anche senza vino, **vino Champagne** *spumante* delle più ricercate qualità. — La bottiglia per farne 70 bottiglie L. **8.**

Enocianina liquida estratta dalle pure uve e vinaccie, garantita innocua, per la colorazione dei **vini, vinelli, ecc.** — Dose per colorire dai 40 ai 50 litri L. **1,50** (vetro escluso). In fusti, al litro L. **1,40** (fusti a carico del committente).

Malattie dei vini — Il *vecchio*, *marcio*, l'*odore di muffa*, *fusto* o *botte* sono tolti colla **polvere per la muffa.** — Dose per 250 litri L. **3,50.**

I vini *grassi filanti* sono guariti con una preparazione speciale che costa L. **3,50** la dose per 250 litri.

NB. Tenendosi forti quantità di vini da *guarire*, inviare campione al nostro Laboratorio, che, dopo accurato esame, indicherà la spesa occorrente per ettolitro.

Polvere chiarificante Soave, senza gusto e senza odore, per chiarificare ogni sorta di **vini, liquori, aceti,** ecc. — Dose per 5 ettolitri L. **1,50**; per 25 ettolitri L. **6.**

Polvere per far spumare qualunque vino. Dose per 50 litri L. **2**; per 100 L. **3,50.**

Preparazione per togliere i *difetti* dei fusti, botti, ecc., come l'*acido*, il *marcio*, l'*odore di muffa*, ecc. — Dose per fusti da 1 a 5 ettolitri L. **1,50**; da 5 a 10 ettolitri L. **2,50.** Per fusti di maggior grandezza, in proporzione (si dà il modo di regolarsi).

I prodotti sopra accennati si spediscono ovunque in pacco postale verso assegno o contro pagamento anticipato.

RR. Etablissements Balnéaires

SALSOMAGGIORE

G. DALLA ROSA & C.
CONCESSIONAIRES

47 ans d'exercice

Ces eaux sont très renummées parmi les plus riches d'Europe e du monde en **Jode, Brome** et **Lithine.** Leur action est merveilleuse dans les maladies suivantes: scrofules, syphilis, arthrite, périostite, tumeurs articulaires, aménorrhée, leucorrée, et maladies de l'utérus et de l'ovaire.

Eau Cloro-iodo-bromo-lithieuse à 16° B.e (naturelle)

Eau MÈRE à 30 B.e (des "Salines Royales,,) production exclusive de G. DALLA ROSA & C.

G. DALLA ROSA et C. préparent aussi pour la cure à domicile, des sels **iodo-bromurés** pour bains, et des eaux pour inhalations et irrigations.

Exiger toujours la firme du chimiste préparateur Chev. Dr. GIUSEPPE CAVEZZALI.

Section spéciale pour la Saison d'Hiver

Bains - Inhalations
Boues
Irrigations
Massages
Douches
Électrothérapie

SASOMAGGIORE est uni à la ligne Milan-Boulogne (Station Borgo San Donnino) par un tram à vapeur avec service cumulatif.

Adresse postale et télégraphique:
SALINE - SALSOMAGGIORE

Depôt près les FRÈRES PAISSA
8, Piazza S. Carlo - TURIN

ACQUA MINERALE

Bicarbonato calcica
Acidulo-alcalina leggera
Effervescente naturale

CLAUDIA

di ANGUILLARA SABAZIA (Prov. di Roma)

I più reputati Medici d'Italia, per saggi personali e per esperimenti clinici, si sono trovati così meravigliosamente concordi nel proclamarla ottima fra le migliori, che in pochi mesi il consumo di essa ha raggiunto l'incredibile.

La sua efficacia è stata riconosciuta irreprensibile in tutte le forme non organiche delle alterate digestioni gastriche ed intestinali. Le dispepsie funzionali dello stomaco, le acidità, le pirosi, le flatulenze ed eruttazioni, i dolori epigastrici e i crampi diaframmatici, il timpanismo ed il fenomeno del guazzamento gastrico sono mirabilmente combattuti coll'uso continuato della **CLAUDIA.** Anche gli ingorghi biliari e sanguigni del fegato, e la epatite incipiente, come pure i rallentamenti circolatorii del rene, traggono un grande vantaggio dall'uso della **CLAUDIA.**

Cosicchè la fama acquistata dalla **CLAUDIA** trova la sua ragione non solo nella fortunata costituzione chimica, ma anche nella efficacia terapeutica.

Una cassa da 50 bott. da 3|5 di litro L. 12, resa alla stazione di Anguillara Sabazia

Rivolgersi al Proprietario della Sorgente **G. Forastieri** - Via Firenze 11 - **Roma**

ACQUA MINERALE

Ossigenica - Elettrica
Ozonica - Naturale

FIUGGI

di ANTICOLI DI CAMPAGNA (Prov. di Roma)

Tutti i medici e tutti gli ammalati di **nefrolitiasi** riconoscono in questa celebre acqua minerale l'unico rimedio veramente antilitiaco che non ha mai subìto alcuna sosta nel suo lungo e trionfale cammino ascendente.

La FIUGGI, dichiarata la più igienica e la più amicroba da perfette analisi chimiche e batteriologiche, spiega la sua azione salutare e meravigliosa sulle **anomalie delle vie urinarie** e combatte tutte le malattie causate dall'**enorme produzione ed accumulo di acido urico.**

La FIUGGI previene la litiasi renale, impedisce la formazione delle arenelle, dissolve i calcoli vescicali ed è il mezzo profilattico più sicuro contro le coliche nefritiche.

La FIUGGI promuove la eliminazione dei sali urici nella uricemia, eccita la normale funzionalità renale, mantiene integro il ricambio materiale organico.

La FIUGGI facilita la regolare circolazione del sangue e si oppone a tutte le localizzazioni interne dell'acido urico, che costituisce l'essenza della gotta, della poliartrite, della nevrite diatica e del reumatismo cronico.

La FIUGGI, usata come bevanda, è leggerissima, diuretica, igienica ed antisettica.

La FIUGGI, per lavaggio della vescica ha un'azione balsamica ed anti-catarrale insuperabile.

Una cassa di 50 bott. da litro L. 30, da 24 bott. L. 15, resa alla stazione di Frosinone

Rivolgersi al Concessionario esclusivo **G. Forastieri** - Via Firenze 11 - **Roma**

Deposito presso Flli PAISSA - Piazza S. Carlo, 8 - TORINO

LOSER JÁNOS, BUDAPEST.

FORNITORE DELLA CORTE IMP. E REALE
D'AUSTRIA-UNGHERIA.

" La trovo ottima acqua purgativa „

Scrive il prof. comm. Giuseppe LAPPONI, Roma.
Medico privato di S. S. il Papa

E difatti in tutti i casi, dove il malessere deriva da costipazione, affluenza di sangue, indisposizione dello stomaco, in una parola ogni qualvolta occorra usare acqua purgativa naturale, *quella colla*

" PALMA „

della sorgente di

LOSER JÀNOS

A garanzia d'originalità esigete facsimile e Palma

è insuperabile, perchè di effetto pronto, sicuro e blando, di gusto gradevole, non arreca disturbi nè inconvenienti.

Distinti clinici d'Italia così si esprimono:

Prof. BACCELLI, Roma.
Viene presa volontieri, produce l'effetto desiderato senza disturbi.

Prof. BUFALINI, Firenze.
Azione pronta ed efficace.

Prof. CANTIERI, Siena.
È da raccomandarsi a preferenza di altre acque minerali.

Prof. GALVAGNI, Modena.
Le prove istituite hanno corrisposto pienamente all'aspettativa.

Prof. GROCCO, Pisa.
Non esito punto preferirla a tutte le altre congeneri.

Prof. LOMBROSO, Torino.
Blanda e senza inconvenienti, epperciò utile anche nelle affezioni del fegato e degli intestini.

Prof. MASSOLONGO, Verona.
Una volta prescritta, non vi si può più rinunciare ogni qualvolta occorra usare un purgante pronto, sicuro e scevro da inconvenienti.

Prof. RUBINO, Napoli.
Ho avuto a convincermi della sua azione pronta ed efficace e della mancanza di qualsiasi effetto secondario spiacevole.

Simili lodi diedero illustri clinici di molte altre parti del mondo.
Copie di numerose approvazioni a richiesta gratis.

In vendita in tutte le migliori farmacie e depositi d'acque minerali.

Deposito presso F.lli PAISSA

TORINO
Piazza
S. Carlo n. 8

Acqua minerale naturale

Richieste e schiarimenti all'Amministrazione in SANGEMINI (Umbria)

SANGEMINI

UMBRIA (ITALIA)

È da preferirsi ad ogni altra acqua acidulo-alcalina per le sue sperimentate virtù curative e per la sua gradevolezza anche come acqua da tavola.

Digestiva - Antiurica

L'unica premiata
con MEDAGLIA D'ORO
all'Esposizione di Torino 1898
e con DIPLOMA D'ONORE
all'Esposiz. di Genova e di Perugia 1899

Deposito F.lli PAISSA

TORINO, Piazza S. Carlo, 8

LOSER JÁNOS, BUDAPEST.

FORNITORE DELLA CORTE IMP. E REALE D'AUSTRIA-UNGHERIA.

" La trovo ottima acqua purgativa „

Scrive il prof. comm. Giuseppe LAPPONI, Roma.
Medico privato di S. S. il Papa

E difatti in tutti i casi, dove il malessere deriva da costipazione, affluenza di sangue, indisposizione dello stomaco, in una parola ogni qualvolta occorra usare acqua purgativa naturale, *quella colla*

"PALMA„

della sorgente di

LOSER JÀNOS

A garanzia d'originalità esigete facsimile e Palma

è insuperabile, perchè di effetto pronto, sicuro e blando, di gusto gradevole, non arreca disturbi nè inconvenienti.

Distinti clinici d'Italia così si esprimono:

Prof. BACCELLI, Roma.
Viene presa volontieri, produce l'effetto desiderato senza disturbi.

Prof. BUFALINI, Firenze.
Azione pronta ed efficace.

Prof. CANTIERI, Siena.
È da raccomandarsi a preferenza di altre acque minerali.

Prof. GALVAGNI, Modena.
Le prove istituite hanno corrisposto pienamente all'aspettativa.

Prof. GROCCO, Pisa.
Non esito punto preferirla a tutte le altre congeneri.

Prof. LOMBROSO, Torino.
Blanda e senza inconvenienti, epperciò utile anche nelle affezioni del fegato e degli intestini.

Prof. MASSOLONGO, Verona.
Una volta prescritta, non vi si può più rinunciare ogni qualvolta occorra usare un purgante pronto, sicuro e scevro da inconvenienti.

Prof. RUBINO, Napoli.
Ho avuto a convincermi della sua azione pronta ed efficace e della mancanza di qualsiasi effetto secondario spiacevole.

Simili lodi diedero illustri clinici di molte altre parti del mondo.
Copie di numerose approvazioni a richiesta gratis.

In vendita in tutte le migliori farmacie e depositi d'acque minerali.

Deposito presso F.lli PAISSA

TORINO Piazza S. Carlo n. 8

Acqua minerale naturale

Richieste e schiarimenti all'Amministrazione in SANGEMINI (Umbria)

SANGEMINI

UMBRIA (ITALIA)

È da preferirsi ad ogni altra acqua acidulo-alcalina per le sue sperimentate virtù curative e per la sua gradevolezza anche come acqua da tavola.

Digestiva - Antiurica

L'unica premiata
con MEDAGLIA D'ORO
all'Esposizione di Torino 1898
e con DIPLOMA D'ONORE
all'Esposiz. di Genova e di Perugia 1899

Deposito F.lli PAISSA

TORINO, Piazza S. Carlo, 8

Acqua Minerale Naturale Sterilizzata

LA VICHY D'ITALIA

sovrana per combattere i dolori artritici

S. MARCO

Acqua litiosa - batteriologicamente pura

Grandi Medaglie d'Oro e Croci d'onore

Premiata oltre che alle industriali, a tutte le Esposizioni dei Congressi Medici

Diuretica, digestiva, ottima come **Acqua da tavola.** Mantiene sano lo stomaco, corregge e guarisce i **Catarri,** e le **atonie** tanto comuni in questo viscere. Indispensabile nei **catarri delle vie biliari,** infallibile nella **Nefrolitiasi** (renelle e calcoli renari) ed in tutte le affezioni dipendenti da **diatesi urica,** come ne fanno fede i Certificati e le prove fatte dai più illustri Clinici, fra i quali i Professori Baccelli, Maragliano, Queirolo, Ceci, Durante, Todaro, Tibone, Porro, Riva, Ruggi, Murri, Roncati, De Renzi, Loreta, Vinay, Burgonzio, D'Ancona, Malacrida, Rumi, Schivaroli, ecc. ecc.

Proprietario cav. uff. **MICHELE TONCI-FABBRINI**

LIVORNO (Toscana)

Deposito presso **Flli Paissa**

TORINO - Piazza S. Carlo, 8

Bevete sempre le Acque Minerali Naturali

VICHY

Esigere il nome della sorgente sopra l'etichetta e sopra la capsula.

PASTIGLIE VICHY-ÉTAT ai Sali naturali, vendute in scatole metalliche suggellate dalla Compagnia. Scatole: 1 fr., 2 fr., 5 fr.

SALE VICHY-ÉTAT - Sale naturale estratto dalle acque. — Scatola: 50 pacchetti per un litro 5 fr. - 25 pacchetti per un litro fr. 2.50.

COMPRIMÉS-VICHY-ÉTAT - Fabbricati con Sali naturali Vichy-Etat — In Francia 2 fr. la boccetta di 100.

Depositi in tutte le parti del mondo.

Torino, presso i Sigg. Fratelli PAISSA

PIAZZA SAN CARLO

INCHIOSTRI DI
Stephens

Gli

Inchiostri

di Stephens

sono i migliori del Mondo!

DEPOSITO IN TORINO

Flli PAISSA

Fornitori delle RR. Case

8 - Piazza San Carlo - 8

Marsala

Bottiglie e Fusti

da Litri 10
15
25
50

Sconto ai Rivenditori

FRATELLI PAISSA

Fornitori delle RR. Case

8 - Piazza S. Carlo - 8

Le Candele Olandesi

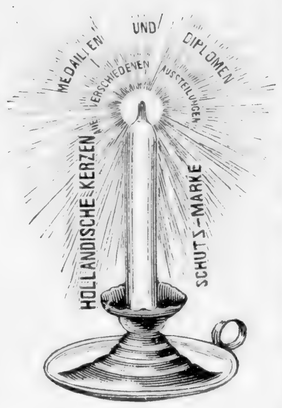

sono le migliori

senza fumo

senza odore

minor consumo

Depositari per l'Italia

FRATELLI PAISSA

Fornitori delle RR. Case

8 - PIAZZA SAN CARLO - 8

Sorgenti di Montecatini

(TOSCANA)

Acqua della Torretta

L'acqua della **TORRETTA** è la più ricca di sali, e quindi la più attiva di tutte le acque di Montecatini.

Purga rapidamente senza risvegliare dolori allo stomaco od all'intestino: non è sgradevole al gusto, è tollerata anche dagli stomachi più delicati.

A dose purgativa lava, disinfetta il canale gastro-intestinale, agisce sui reni, rendendo le urine meno tossiche, riordina la circolazione del fegato, dei visceri addominali, riattiva il ricambio organico.

Preserva lo stomaco, l'intestino, il fegato, i reni, dall'azione deleteria dei veleni, che si producono nel canale gastro-intestinale, guarisce le malattie croniche di questi visceri.

Da molti anni essa ha una riputazione assicurata fra i medici più distinti e nel pubblico, specialmente per gli splendidi risultati che si ottengono:

1° — Nel **catarro** di stomaco e degl'intestini, nelle **acidità**, nel **gastricismo**;
2° — Nella **stitichezza** e nelle **emorroidi**;
3° — Nelle **malattie di fegato** (ingorgo, coliche biliari, catarro delle vie biliari, ecc.);
4° — Nell'**itterizia**;
5° — Nei **calcoli renali**, nella **renella**, nella **diatesi urica**;
6° — Nella **gotta**, nel **reumatismo**, nell'**artrite cronica**;
7° — Nelle **vertigini** d'origine gastrica e cerebrale;
8° — Nella **malaria** e nelle affezioni di milza e di fegato che ne conseguono.

USO

Due o tre bicchieri bevuti a digiuno bastano a provocare un'azione purgativa. Nell'**inverno** si scalda a bagno-maria. Un bicchiere tutte le mattine per due o tre mesi vince ogni forma di stitichezza; è il rimedio più sicuro della colica di fegato.

L'illustre fisiologo dell'Università di Roma, Prof. LUCIANI, insieme ai due suoi assistenti Prof.ri DUTTO e LOMONACO, dopo ripetute esperienze hanno riconosciuto che l'ACQUA della TORRETTA è **la più purgativa** di tutte le Acque di Montecatini.

Dirigersi ai Depositi di Acque Minerali, alle principali Farmacie, alla **Amministraz. della Torretta** ai **Bagni di Montecatini** (Toscana)

Deposito in Torino Flli PAISSA

8 - Piazza San Carlo - 8

A.E.G.

Società Anonima di Elettricità

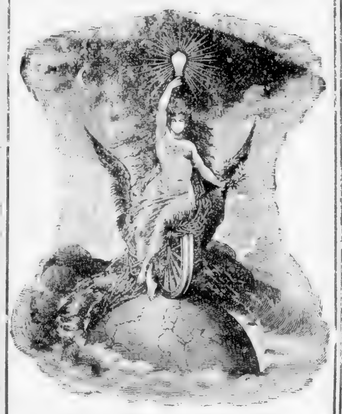

Sede in GENOVA

Rappresentanza Generale per l'Italia
della Allgemeine Electricitäts-
Gesellschaft di Berlino

Rappresentante per il Piemonte
Ingegnere
E. G. IMODA
20 - Via Lagrange - **20**
TORINO

UFFICIO TECNICO
per allacciamenti
delle Reti elettriche della Città
Via Lagrange, 11
e Via Ospedale, 4 bis
TORINO

Deposito di Materiale
e Macchine elettriche

Impianti di luce, Trasporti di forza

Preventivi gratis

Società Nazionale
delle
Officine di Savigliano

Anonima
con Sede
in Savigliano

Capitale versato
L. 2.500.000

Direzione in TORINO
Via Venti Settembre, 40

OFFICINE
in Savigliano ed in Torino

COSTRUZIONI
Meccaniche ed Elettriche

Materiale mobile e fisso per ferrovie e tramvie - Ponti in ferro e fondazioni ad aria compressa - Tettoie - Ferrovie a dentiera - Funicolari - Gru - Argani - Montacarichi

Ferrovie portatili
Binario - Vagonetti
Piattaforme - Scambi

Ferrovie e Tramvie elettriche

Argani - Gru - Pompe
Ventilatori e Macchine Utensili
con trasmissione elettrica

Dinamo di piccola e di grande potenza

Trasporti di forza motrice a distanza

Impianti d' illuminazione elettrica.

Primo Stabilimento Italiano

PER LA

Fabbricazione del Cioccolato

MORIONDO e GARIGLIO

TORINO

Cioccolato

Gianduja

Cioccolato Fantasia

assoluta Specialità.

NB. - Per evitare mistificazioni, in ogni pezzo è inclusa la nostra firma.

15 Medaglie d'Oro

5 Grand Prix = 8 Diplomi d'Onore

Nel concorso per l'**Esportazione,** istituito dal Ministero, in occasione dell'Esposizione Nazionale di Torino 1898, avendo dimostrato di esportare più del 60 % del Cioccolato che annualmente si esporta da tutte le fabbriche italiane insieme, venne premiata colla più alta onorificenza:

Missioni

Eritreo

Cioccolato in tavolette

finissimo, igienico ed economico

di esclusiva fabbricazione

LA GRANDE MEDAGLIA D'ARGENTO.

Nessun'altra Fabbrica venne premiata in questo Concorso.

Karl Meyer & C°

TORINO — Corso San Martino, 2 — TORINO

Macchine delle primarie Case

Americane - Inglesi - Tedesche

per qualunque lavorazione di metalli e legno,
per la fabbricazione delle lime,
» » » tele e reti metalliche,
per filatura, tessitura, apparecchiatura, tintoria, ecc.
per le miniere (estrazione, trasporto e lavoraz. dei metalli),
per la concia e lavorazione delle pelli,
per la fabbricazione di bolloni, dadi, viti, chioderie, ecc.,
e per qualsiasi altra industria (impianti completi).

Specialità Macchine per la fabbricaz. dello zucchero e del ghiaccio

Pompe di grande portata, trasmissioni, ecc.
Ferro ed acciaio trafilato, laminato, sagomato, ecc.
Acciaio fuso.
Getti in ghisa malleabile ed acciaio fuso.
Bolloni e dadi neri e puliti.
Viti e chiavi per macchine.
Tubi di ferro, ottone e rame.
Metalli in barre, lamiere ecc.
Utensili di precisione, frese, ecc.
Articoli tecnico-industriali.

PRODOTTI SPECIALI

per la foratura e tornitura dei metalli,
per impedire i difetti (soffiature) nella fondita,
per preservare e togliere la ruggine.

Agenti e Depositari Generali per l'Italia delle Case:

Guss- u. Armaturwerk, Actien-Gesellschaft . .	Kaiserslautern
Hans Lindeck, Tempergusswerk	id.
Gebrüder Benckiser, Eisenwerke	Pforzheim
Adolph Kratzsch, Maschinenfabrik	Gera
Krümling & Koetat, Giesserei - Bedarfsartikel	Magdeburg
Max Salomon, Commanditgesellschaft	Elberfeld
Ammendorfer Maschinenfabrik	Ammendorf-Halle
Trothaer Eisenwerke	Trotha-Halle

ecc. ecc.

Fabbrica di Camicie

Finti Colli e Polsini

TORINO
Via Accademia delle Scienze, 2
Vicino Piazza Castello

*

RUFFATTI GIUSEPPE

Tariffa eccezionale delle Camicie.

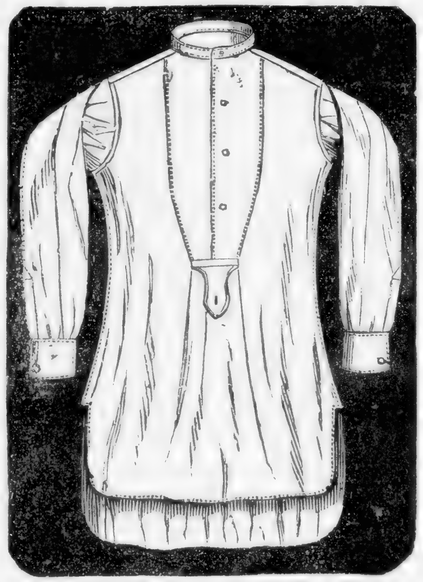

6 Camicie Domestich, davanti fino . . . . . L. **22**

6 Camicie Cretonne, davanti tela . . . . . L. **28**

6 Camicie Madapolam, davanti, collo, polsi attaccati L. **27**

6 Camicie Cretonne, davanti, collo, polsi tela . . . L. **36**

6 Camicie Cretonne forte per notte con guernizioni L. **27**

☛ Le Spedizioni si fanno contro vaglia ☚

Tariffa eccezionale delle riparazioni.

Cambio del davanti	L. **1,50**	Cambio del listino delle maniche	L. **0,50**
Id. dei polsini	» **1,00**	Id. del listino del collo	» **0,40**
Id. del collo .	» **1,00**		

Non compresa la stiratura, sopressatura colli e polsini a macchina.

Indice degli Annunzi speciali

Agostini e **Franceschi**, Fornelli a carbone (3ª pagina appena aperta la guida).
Boero G. B., Fabbrica d'Armi da fuoco (sul retro coperta).
Debenedetti Tedeschi e **C.**, Fabbrica di Accumulatori elettrici (3ª pag. della cop. tela).
Genta C. F., Impresa Feretri e Pompe funebri (1ª pagina appena aperta la guida).
Koelliker Teodoro, Studio Tecnico Industriale (2ª pagina appena aperta la guida).
Müller Francesco, Rappresentanze, Ufficio d'Informazioni (sul retro coperta).
Reinach Ernesto, Olii grassi per macchine (3ª pagina della coperta).
Rognone Cav. Uff. **Carlo**, Stabilimento di Preparati antisettici (2ª pag. della cop. tela).
Società Elettrotecnica Italiana, Fabbrica di Macchinario e Materiale elettrico (2ª pagina appena aperta la Guida).
The National Cash Register Cy Ltd., Registratori-Controllori di Cassa (sul retro cop.).
Varda A., Manifattura Articoli da viaggio (2ª pagina della coperta tela).
Venchi S. e **C.**, Stabilimento per la fabbricazione di Confetture, Caramelle, ecc. (1ª pagina appena aperta la Guida).

Abello Teresa, Erbe medicinali, Estratti ed Essenze per liquori	*Pag.*	58
Alman Felice, Colori e Vernici, Specialità per pittori, fotografi, ecc.	»	35
Assom Domenico succ. **Assom** e **Matetti**, Maglierie e Mercerie	»	16
Astore e **Graglia**, Deposito di Stufe	»	20
Baer Alberto, Rappresentanza di primarie Fabbriche estere	»	1-2-3-4
Barbero Enrico e **C.**, Premiato Stabilimento agrario	»	6
Bardelli Felice e **C.**, Ottici e Apparecchi per le scienze	»	32
Barone Ambrogio e **figlio**, Fabbrica Tappezzerie in carta	»	23
Bellia Edoardo, Chimico Farmacista (Laboratorio analisi enochimiche	»	34
Bernero Stefano, Specialità Cinghie cuoio	»	49
Boero G., Cartoleria di lusso (specialità Oleografie)	»	55
Bosq Giuseppe, Stabilimento ceramico	»	10
Capello Angelo, Fabbrica Letti, Sofà in ferro, ecc.	»	40
Capello Pietro, Grande deposito di Macchine a cucire	»	18
Caprario L., Fabbrica di Cancellate in legno	»	37
Caprile L., Costruttore meccanico	»	37
Caramagna Ing. e **C.**, Officine elettrotecniche	»	50
Carbonero G., Fabbrica di Registri.	»	53
Casa di Cura per le Malattie dell'Orecchio, della Gola e del Naso	»	44
Cerruti e **Piumatti**, Apparecchi elettrici e telefonici	»	44
Colla e **Concimi**, Fabbrica Torinese	»	22
Compagnia Anonima d'Assicurazione "Il Toro"	»	25
Conti Alberto, Articoli per selleria	»	47
Cottiè Irene e **Comp.**, Specialità per ricamo	»	39
Diverio Felice, Ombrelli, Pelliccierie, ecc.	»	18
Excelgrafia, Ingrandimento di Fotografie	»	51
Ferrero Micca, Cinghie di canapa, Tele continue, ecc.	»	7

Gaensler, Bedarida e **C.**, Fabbrica Oggetti metallurgici in genere . *Pag.* 5
Galantini Rizieri, Costruttore meccanico . . . . . » 17
Galantini Simone, succ. **G. Lebolo**, Officina meccanica . . . . » 38
Galoppini Giuseppe, Premiata Bucandaia brevettata "La Massaia„ . » 43
Gastpar Fratelli, Fabbrica Germanica Prodotti chimici e Profumerie . » 46
Gatti Massimiliano, Fabbricante di Mobili . . . . . » 42
Giachero e **Delponte**, Fonderia e Torneria in Metalli . . . . » 45
Gianotti Ved. e **C.**, Fabbrica di Aceto e magazzino da Vino . . » 57
Giommi A. e **C.**, Acque minerali, artificiali, sterilizzate . . . » 38
Giraud F. e **C.**, Premiata Fabbrica di Conserve alimentari . . . » 3
Giuliani Vittore, Fabbrica di Cioccolato e Cambia-valute . . . » 20
Givone Giovanni (Ditta), Legnami da lavoro. . . . . » 2
Givonetti Giuseppe, Fabbrica di Mobili in legno . . . . . » 51
Graglia Elisabetta Ved. e **C.**, Turaccioli di Spagna . . . . . » 19
Guglielmo Alessandro, Fabbrica di Colori e Vernici . . . . » 16
Marchisio B. e **Figli**, Litografia e Tipografia . . . . . » 31
Meyer Carlo e **C.**, Rappresentanza di primarie Fabbriche estere . » 73
Moriondo e **Gariglio**, Fabbrica di Cioccolato . . . . . » 72
Nebiolo e **Comp.**, Fonderia tipografica e Fotoincisioni meccaniche . » 19-49
Negretti Ing. Luigi, Studio Tecnico Industriale . . . . . » 41
Officine di Savigliano (Soc. Naz. delle), Costruzioni meccaniche ed elettriche » 71
Opessi Antonio, Pesi e Misure . . . . . » 27
Paissa Fratelli, Droghe e Coloniali . . 60-61-62-63-64-65-66-67-68-69
Penotti Giovanni, Premiato Stabilimento meccanico . . . . . » 29
Providenza (La), Stabilimento Idroterapico . . . . . » 36
Pugni L., Editore della Tabella Orario . . . . . » 48
Racca Dante, Attrezzi e Macchine per agricoltura . . . . . » 56
Raimondo e **Capuccio**, Privative industriali e Brevetti d'invenzione . » 13
Rignon Oscar, Deposito di Locomobili e Trebbiatrici . . . . . » 33
Rodi Giuseppe e **C.**, Maglieria, Teleria e Mantileria . . . . . » 11
Rognone Cav. Uff. **Carlo**, Premiato Stabilimento di preparati antisettici » 34
Ruffatti Giuseppe, Fabbrica di Camicie, finti colli, ecc. . . . . » 74
Sartori, Tacchini e **C.**, Società Prodotti alimentari . . . . . » 15
Soave e **C.**, Estratti ed Essenze per liquori. . . . . » 59
Società Anonima di **Elettricità**, Genova . . . . . » 70
Società Italiana di Conserve Alimentari già **A. Bernachon** e **C.** . . » 29
Società Italiana Scale Aeree Meccaniche, Milano . . . . . » 45
Società Reale d'Assicurazione contro i danni dell'Incendio . . . » 30
Sola-Vagione Giovanni, Fabbrica di Piani a cilindro . . . . . » 38
Stern Fratelli, Società per la Fabbricaz. di Olii e Grassi per uso industriale » 42
Tedeschi Ing. V. e **C.**, Fabbrica di Conduttori elettrici isolati, ecc. . » 28
Ulrich Domenico, Erbe medicinali, Estratti ed Essenze per liquori . » 8-9
Valabrega e **C.**, Fabbrica di Tappezzerie in carta . . . . . » 21
Vezzosi M. di Savoretti e **Borgioli**, Legatoria di lusso . . . . . » 12
Vigliani B., Gioielli perfettamente imitati . . . . . » 14
Zanelli Luigi, Stabilimento Costruzioni meccaniche . . . . . » 24

CITTÀ DI TORINO
BIBLIOTECA CIVICA CENTRALE

GUIDA DI TORINO 1900

Microfilmatura eseguita su esemplare messo a disposizione
dall'Accademia delle Scienze di Torino

BIBLIOTECA CIVICA DI TORINO

- Marzo- 1998

PELLICOLA : KODAK HQ SILVER 35 mm
APPARECCHIO DI RIPRESA : Planetario AGFA ASO
DITTA ESECUTRICE : MULTISERVICES s.r.l. - TORINO

CITTÀ DI TORINO
BIBLIOTECA CIVICA CENTRALE

GM 136/30

GUIDE DI TORINO MARZORATI-PARAVIA

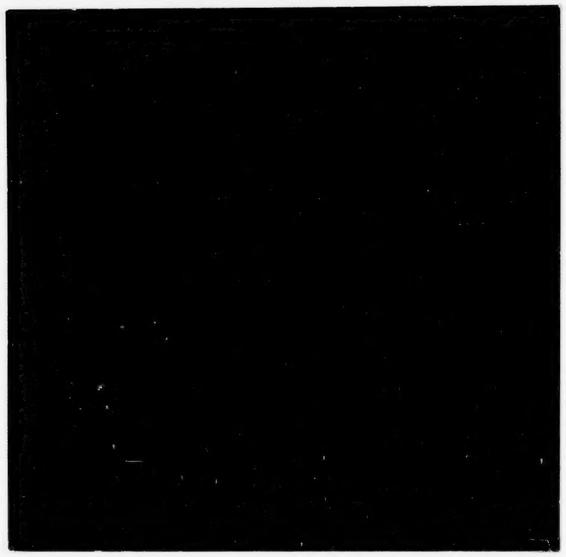

12X

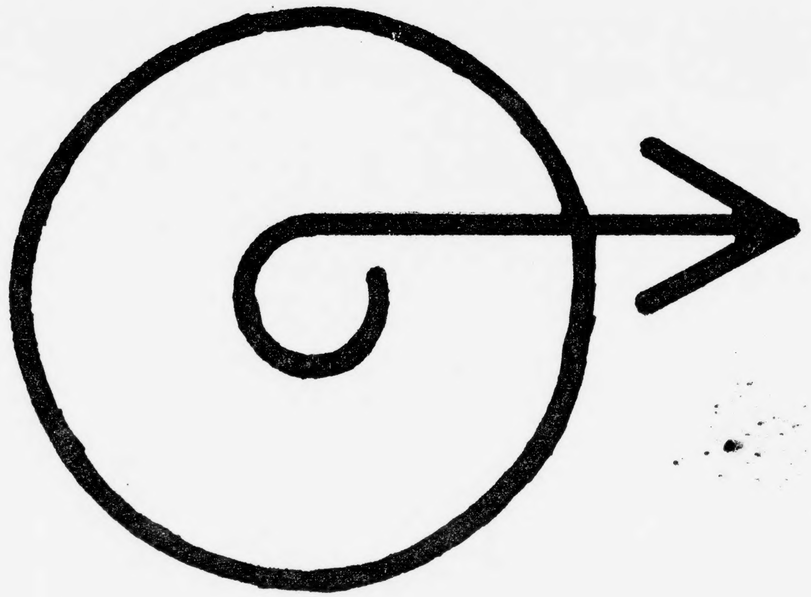

FINE BOBINA